1. (e) Zoll / Customs . . . 4
1.1 Verzollungsauftrag . . . 5
1.2 Scope Customs Interface . . . 9
1.2.1 ATLAS Ausgabe von Ereignissen von Scope Customs an Partneranwendungen . . . 10
1.2.2 Scope Customs Integration . . . 13
1.2.2.1 Scope Customs Integration (SCI) ATLAS <--> Edec . . . 14
1.3 Zoll Deutschland . . . 18
1.3.1 ATLAS Releasen . . . 25
1.3.1.1 ATLAS Release 8.9 . . . 26
1.3.1.2 ATLAS Release 9.0 . . . 28
1.3.2 (a) ATLAS AES . . . 30
1.3.2.1 (a) Zusatzfunktionen - ATLAS AES . . . 36
1.3.2.1.1 ATLAS AES - CSV Import Warenpositionen . . . 37
1.3.2.1.2 ATLAS AES - Druck EUR.1, A.TR. . . . 46
1.3.2.1.3 ATLAS AES - Druck Notfallverfahren . . . 59
1.3.2.1.4 ATLAS AES - Druckoptionen . . . 62
1.3.2.1.5 ATLAS AES - Dynamische Artikelerfassung . . . 66
1.3.2.1.6 ATLAS AES - Export Sendungsdaten . . . 71
1.3.2.1.7 ATLAS AES - Hinweise zu vorzulegenden Unterlagen . . . 74
1.3.2.1.8 ATLAS AES - NCTS aus AES Vorgang erstellen . . . 76
1.3.2.1.9 ATLAS AES - Sammelgestellung . . . 79
1.3.2.1.10 ATLAS AES - Verdichten von Positionsdaten . . . 80
1.3.2.1.11 ATLAS AES - Vorlagen . . . 82
1.3.2.2 (b) Vorgang - ATLAS AES . . . 86
1.3.2.2.1 (a) Ausfuhranmeldung . . . 87
1.3.2.2.2 (b) Vorankuendigung . . . 134
1.3.2.2.3 (c) Ergaenzende Anmeldung . . . 147
1.3.2.2.4 (d) Ausgang zur Ausfuhr . . . 157
1.3.2.2.5 (e) Nachtrag zur Anmeldung zur Ausfuhr . . . 158
1.3.2.2.6 (f) Stornierung der Ausfuhr . . . 159
1.3.2.2.7 (g) Erwartung am Ausgang . . . 160
1.3.2.2.8 (h) Gestellungsanzeige . . . 163
1.3.2.2.9 (i) Informationen zum Ausgang . . . 167
1.3.2.2.10 (j) Benachrichtigung zum Ausgang . . . 173
1.3.2.3 (c) Nachrichtenablauf - ATLAS AES . . . 180
1.3.2.3.1 (a) Nachrichtenablauf - Export - ATLAS AES . . . 181
1.3.2.3.2 (b) Nachrichtenablauf - Exit - ATLAS AES . . . 234
1.3.2.3.3 (c) Antwortnachrichten vom Zoll . . . 292
1.3.2.4 ATLAS AES Version Änderungen . . . 301
1.3.2.4.1 ATLAS AES 2.4 Update - 2018 . . . 302
1.3.3 (b) ATLAS Einfuhr . . . 308
1.3.3.1 (a) Zusatzfunktionen - ATLAS Einfuhr . . . 314
1.3.3.1.1 Abgabenreport . . . 315
1.3.3.1.2 Aufteilung Kostenarten Hinzurechnungen und Abzüge - ATLAS Einfuhr . . . 316
1.3.3.1.3 CSV Report Einfuhr Auftrag . . . 323
1.3.3.1.4 Druckoptionen - ATLAS Einfuhr . . . 325
1.3.3.1.5 Dynamische Artikelerfassung . . . 327
1.3.3.1.6 Handelsrechnungen . . . 333
1.3.3.1.7 Hinweise zu vorzulegenden Unterlagen . . . 342
1.3.3.1.8 Unterlagensuche - ATLAS Einfuhr . . . 346
1.3.3.1.9 Verzoegertes Senden . . . 349
1.3.3.1.10 Vorbelegung von Unterlgen . . . 352
1.3.3.1.11 Vorlagen - ATLAS Einfuhr . . . 353
1.3.3.1.12 vorläufige Abgabenberechnung . . . 358
1.3.3.2 (b) Auftrag - ATLAS Einfuhr . . . 362
1.3.3.2.1 (a) Allgemein - Auftrag - ATLAS Einfuhr . . . 364
1.3.3.2.2 (b)- Dokumente - Auftrag - ATLAS Einfuhr . . . 367
1.3.3.2.3 (c) Ereignisse - Auftrag - ATLAS Einfuhr . . . 369
1.3.3.2.4 (d) ATLAS Filing - Auftrag - ATLAS Einfuhr . . . 370
1.3.3.3 (c) Vorgang - ATLAS Einfuhr . . . 371
1.3.3.3.1 (a) Einzelzollanmeldung (EZA) . . . 372
1.3.3.3.2 (b) vereinfachte Zollanmeldung (vZA) . . . 442
1.3.3.3.3 (c) Anschreibungsmitteilung (AZ) . . . 494
1.3.3.3.4 (d) Bestaetigung der vorzeitigen EZA . . . 546
1.3.3.3.5 (e) Bestaetigung der vorzeitigen vZA . . . 547
1.3.3.4 (d) Nachrichtenablauf - ATLAS Einfuhr . . . 548
1.3.3.4.1 (a) Anschreibungsmitteilung (AZ), Vereinfachtes Anmeldeverfahren (vZA) - FV . . . 549
1.3.3.4.2 (b) Fehlermeldung - ATLAS Einfuhr . . . 562
1.3.3.4.3 (c) Zollantrag vor Gestellung (ZvG) . . . 567
1.3.3.4.4 (d) Antwortnachrichten vom Zoll - ATLAS Einfuhr . . . 579
1.3.4 (c) ATLAS EGZ . . . 582
1.3.4.1 (a) Ergänzende Zollanmeldung - EGZ-FV (CUSPED) . . . 583
1.3.4.1.1 (a) Nachrichten- und Zusatzfunktionen, Schaltflächen - EGZ-FV . . . 586
1.3.4.1.2 (a) vZA Details - Kopfdaten EGZ-FV . . . 599
1.3.4.1.3 (b) Allgemein - Kopfdaten EGZ-FV . . . 605
1.3.4.1.4 (c) Position vZA/AZ - vZA Details - EGZ-FV . . . 608
1.3.4.2 (b) Nachrichtenablauf - ATLAS EGZ - FV . . . 626
1.3.4.2.1 (a) Ergänzende Zollanmeldung - EGZ (FV) . . . 627
1.3.5 (d) ATLAS Statistik . . . 652

1.3.5.1 (e) Einfuhr Kopfdatenliste - ATLAS Statistik . . . 654
1.3.5.2 (f) Einfuhr Positionsdatenliste - ATLAS Statistik . . . 660
1.3.5.3 (k) Volumen - ATLAS Statistik . . . 666
1.3.5.4 (i) Zolllager Bestandsliste - ATLAS Statistik . . . 669
1.3.5.5 (j) Zolllager Bewegungsliste - ATLAS Statistik . . . 670
1.3.5.6 (c) AV/UV Bestandsliste - ATLAS Statistik . . . 671
1.3.5.7 (d) AV/UV Bewegungsliste - ATLAS Statistik . . . 672
1.3.5.8 (a) AES Kopfdatenliste - ATLAS Statistik . . . 673
1.3.5.9 (b) AES Positionsdatenliste - ATLAS Statistik . . . 680
1.3.5.10 (g) NCTS Kopfdatenliste - ATLAS Statistik . . . 686
1.3.5.11 (h) NCTS Positionsdatenliste - ATLAS Statistik . . . 692
1.3.6 (e) ATLAS NCTS . . . 698
1.3.6.1 (a) ATLAS NCTS - Zusatzfunktionen . . . 702
1.3.6.1.1 ATLAS NCTS - Beendigung mit SumA Automatik . . . 703
1.3.6.1.2 ATLAS NCTS - Druck Notfallverfahren . . . 719
1.3.6.1.3 ATLAS NCTS - Druckoptionen . . . 722
1.3.6.1.4 ATLAS NCTS - Dynamische Artikelerfassung . . . 724
1.3.6.1.5 ATLAS NCTS - Gestellung mit Beipack . . . 730
1.3.6.1.6 ATLAS NCTS - Verschlussliste . . . 735
1.3.6.1.7 ATLAS NCTS - Vorlagen . . . 738
1.3.6.1.8 ATLAS NCTS - Warnliste Fristüberschreitungen . . . 743
1.3.6.2 (b) ATLAS NCTS - Auftrag . . . 746
1.3.6.2.1 ATLAS NCTS - Allgemein - Auftrag . . . 748
1.3.6.2.2 ATLAS NCTS - ATLAS Filing - Auftrag . . . 750
1.3.6.2.3 ATLAS NCTS - Dokumente - Auftrag . . . 751
1.3.6.2.4 ATLAS NCTS - Ereignisse - Auftrag . . . 753
1.3.6.3 (c) ATLAS NCTS - Vorgang . . . 754
1.3.6.3.1 ATLAS NCTS - Eingangsanzeige . . . 755
1.3.6.3.2 ATLAS NCTS - Entladekommentar . . . 758
1.3.6.3.3 ATLAS NCTS - Versandanmeldung . . . 771
1.3.6.3.4 ATLAS NCTS - Zugriffcodes aendern . . . 808
1.3.6.4 (d) ATLAS NCTS - Nachrichtenablauf . . . 811
1.3.6.4.1 (a) ATLAS NCTS - Normalverfahren . . . 812
1.3.6.4.2 (b) ATLAS NCTS - Vereinfachtes Verfahren (ZV) . . . 822
1.3.6.4.3 (c) ATLAS NCTS - Beendigung Versandverfahren . . . 828
1.3.6.4.4 (d) ATLAS NCTS - Beendigung mit SumA Automatik . . . 883
1.3.6.4.5 (e) ATLAS NCTS - Antwortnachrichten vom Zoll . . . 899
1.3.7 (f) NCTS Verschlussverwaltung . . . 909
1.3.8 (g) ATLAS Zolllager . . . 916
1.3.8.1 (a) Zusatzfunktionen - ATLAS Zolllager . . . 923
1.3.8.1.1 (a) Vorlagen - ATLAS Zolllager . . . 924
1.3.8.1.2 (b) Abgabenberechnung - ATLAS Zolllager . . . 925
1.3.8.2 (b) Vorgang - ATLAS Zolllager . . . 926
1.3.8.2.1 (a) Eingang - Vorgang - ATLAS Zolllager . . . 928
1.3.8.2.2 (b) Ausgang - Vorgang - ATLAS Zolllager . . . 1044
1.3.8.3 (c) Bestand - ATLAS Zolllager . . . 1060
1.3.8.4 (d) Statistik - ATLAS Zolllager . . . 1066
1.3.8.4.1 Bestandsliste - Statistik - ATLAS Zolllager . . . 1067
1.3.8.4.2 Bewegungsliste - Statistik - ATLAS Zolllager . . . 1074
1.3.9 (h) ATLAS AV . . . 1080
1.3.9.1 (a) Zusatzfunktionen - ATLAS AV/UV . . . 1084
1.3.9.1.1 Abgabenberechnung - ATLAS AV/UV . . . 1085
1.3.9.1.2 Vorlagen - ATLAS AV/UV . . . 1088
1.3.9.2 (b) Vorgang - ATLAS AV . . . 1092
1.3.9.2.1 (a) SCIDEC - Einzelanmeldung für die Überführung in die Aktive Veredelung . . . 1093
1.3.9.2.2 (b) SCIREC - Überführung in die aktive Veredelung/das Umwandlungsverfahren (vZA/AZ-AV/UV) . . . 1107
1.3.9.2.3 (c) SCIPED - ergänzende Zollanmeldung für die Überführung in die aktive Veredelung/das Umwandlungsverfahren (EGZ-AV/UV) . . . 1200
1.3.9.3 (c) Bestand - AV/UV . . . 1239
1.3.9.4 (d) Nachrichtenablauf ATLAS AV/UV . . . 1244
1.3.9.4.1 (a) Umwandlungsverfahren . . . 1245
1.3.9.4.2 (b) Aktive Veredelung . . . 1260
1.3.9.4.3 (c) Ergänzende Zollanmeldung AV/UV (SCIPED) . . . 1261
1.3.9.5 (e) Statistik - ATLAS AV/UV . . . 1285
1.3.9.5.1 Bestandsliste - Statistik - ATLAS AV/UV . . . 1286
1.3.9.5.2 Bewegungsliste - Statistik - ATLAS AV/UV . . . 1287
1.3.10 (i) ATLAS NEE . . . 1288
1.3.11 (j) ATLAS Aufschubkontrolle . . . 1291
1.3.12 (k) ATLAS Buergschaftskontrolle . . . 1296
1.3.13 (l) ATLAS SumA & FRA-OS . . . 1299
1.3.13.1 (a) Zusatzfunktionen - ATLAS SumA . . . 1304
1.3.13.1.1 Positionen - SumA . . . 1305
1.3.13.1.2 Vorlagen - SumA . . . 1307
1.3.13.1.3 Warnliste Fristüberschreitungen - ATLAS SumA . . . 1311
1.3.13.2 (b) Vorgang - ATLAS SumA . . . 1312
1.3.13.2.1 (a) Vorzeitige SumA . . . 1313
1.3.13.2.2 (b) Endgueltige SumA . . . 1322
1.3.13.2.3 (c) Endgueltige SumA mit Bezug auf VSA (ESA) . . . 1330
1.3.13.2.4 (d) Konsolidierung (PRLCON) . . . 1339

1.3.13.2.5 (e) Aufteilung . . . 1347
1.3.13.2.6 (f) Fristverlaengerung . . . 1353
1.3.13.2.7 (g) Aenderung Verfuegungsberechtigter . . . 1354
1.3.13.2.8 (h) Aenderung Spezifischer Ordnungsbegriff . . . 1357
1.3.13.2.9 (i) Aenderung Verwahrungsinformation . . . 1360
1.3.13.2.10 (j) Wiederausfuhr/Versand 444 - 448 SumA (REXDIS) . . . 1363
1.3.13.3 (c) Nachrichtenablauf - ATLAS SumA . . . 1370
1.3.13.3.1 (a) Vorzeitige SumA (VSA) . . . 1371
1.3.13.3.2 (b) Änderung vorzeitige SumA (VSM) . . . 1372
1.3.13.3.3 (c) Bestätigung der vorzeitigen SumA (ESA) . . . 1373
1.3.13.3.4 (d) Endgültige SumA (ESV) . . . 1374
1.3.13.3.5 (e) SumA Automatik - NCTS Beendigung . . . 1375
1.3.13.3.6 (f) Konsolidierung (PRLCON) . . . 1376
1.3.13.3.7 (g) Aufteilung - SumA (CUSPCS) . . . 1381
1.3.13.3.8 (h) Antrag auf Fristverlängerung - SumA (REQNTL) . . . 1382
1.3.13.3.9 (i) Aenderung Verfuegungsberechtigter SumA (CHGOFF) . . . 1383
1.3.13.3.10 (j) Änderung SPO - SumA (CHGSPO) . . . 1384
1.3.13.3.11 (k) Aenderung Verwahrungsinformation - SumA (CHGTST) . . . 1385
1.3.13.3.12 (l) Wiederausfuhr/Versand 444 - 448 SumA (REXDIS) . . . 1391
1.3.13.3.13 (m) Antwortnachrichtentypen von der Zollstelle - SumA . . . 1396
1.3.13.4 (d) FRA-OS im Zusammenhang mit der endgültigen SumA . . . 1397
1.3.14 (m) EZT . . . 1406
1.3.15 (n) ATLAS EAS . . . 1410
1.3.15.1 (a) Eingangs-SumA (ESumA) . . . 1413
1.3.15.1.1 (a) Allgemein - EingangsSumA (E_ENS_DAT) . . . 1414
1.3.15.1.2 (b) Details - EingangsSumA (E_ENS_DAT) . . . 1416
1.3.15.1.3 (c) Warenpositionen - EingangsSumA (E_ENS_DAT) . . . 1418
1.3.15.2 (b) Ankunftsanzeige - EAS (E_ARN_ENT) . . . 1425
1.3.15.2.1 (a) Allgemein - Ankunftsanzeige - EAS (E_ARN_ENT) . . . 1426
1.3.15.2.2 (b) Position - Ankunftsanzeige - EAS (E_ARN_ENT) . . . 1428
1.3.15.3 (c) Ausgangs-SumA (ASumA) . . . 1430
1.3.15.3.1 Allgemein - AusgangsSumA (E_EXS_DAT) . . . 1431
1.3.15.3.2 Details - AusgangsSumA (E_EXS_DAT) . . . 1432
1.3.15.3.3 Warenpositionen - AusgangsSumA (E_EXS_DAT) . . . 1433
1.3.15.4 (d) Nachrichtenablauf - EAS . . . 1437
1.3.15.4.1 (a) Eingangs-SumA (E_ENS_DAT) . . . 1438
1.3.15.4.2 (b) Ankunftsanzeige - E_ARN_ENT . . . 1444
1.3.15.4.3 (c) Ausgangs-SumA (E_EXS_DAT) . . . 1446
1.3.16 (o) ATLAS Logbuch . . . 1453
1.3.17 Intrastat . . . 1455
1.3.17.1 IntraStat Bestand . . . 1456
1.3.17.1.1 Vorgang - IntraStat Bestand . . . 1458
1.3.17.2 Intrastat Meldedatei . . . 1461
1.3.17.2.1 Meldedatei - Ansicht . . . 1462
1.3.17.2.2 Meldedatei - Neu . . . 1463
1.3.18 (m) EZT 2 . . . 1464

(e) Zoll / Customs

- Einleitung
- Beschreibung

Einleitung

Scope bietet diverse integrierte Zollanwendungen für verschiedene Ländern an.
Scope offers an number of integrated customs procedures in various countries

Beschreibung

Die folgenden Zollanwendungen sind derzeit in Scope verfügbar.
See below for a list of the customs procedures we offer in Scope

Land	System	Import	Export	Transit
Deutschland	ATLAS	ALLE VERFAHREN ALL PROCEDURES		
Schweiz	e-dec	Yes	Yes	Yes
Niederlande	Sagitta AGS	Yes	Yes	Yes
USA	AES	No	Yes	No

- Verzollungsauftrag
- Scope Customs Interface
- Zoll Deutschland
- Zoll Niederlande
- Zoll Schweiz
- Zoll USA

Copyright © 2014 Riege Software International GmbH. Alle Rechte vorbehalten.

Verzollungsauftrag

- Einleitung
- Beschreibung

Einleitung

Diese Anwendung ist in diverse Sendungs-Editoren eingebettet. Sie dient dazu, Verzollungsaufträge aus einer Sendung heraus anzulegen und diese mit entsprechenden Zollreferenzen und Zollstatus in den einzelnen Sendungs-Editoren abzubilden und zu verknüpfen. Weiter können auch bereits existierende Verzollungsaufträge als Zoll-Referenzen erfasst, abgebildet und verknüpft werden.

Beschreibung

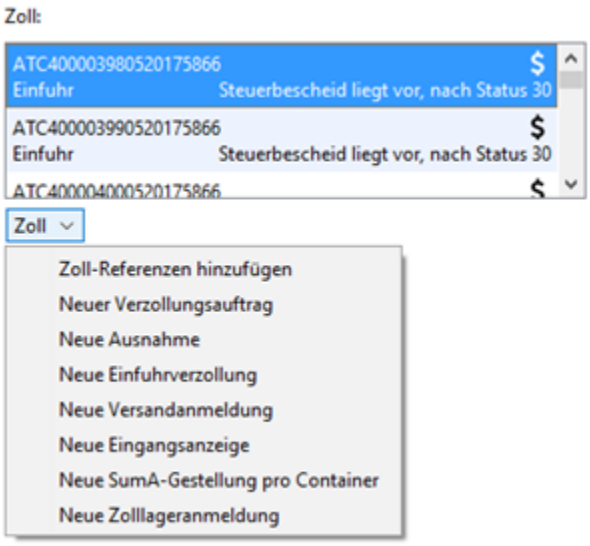

Mit den entsprechenden Actionlinks in der Sendungserfassung können Verzollungsaufträge neu angelegt, bearbeitet oder gelöscht werden. Zudem können bereits bestehende Zoll-Referenzen erfasst und Sammelverzollungen durchgeführt werden.

Neuer Verzollungsauftrag

Copyright © 2014 Riege Software International GmbH. Alle Rechte vorbehalten.

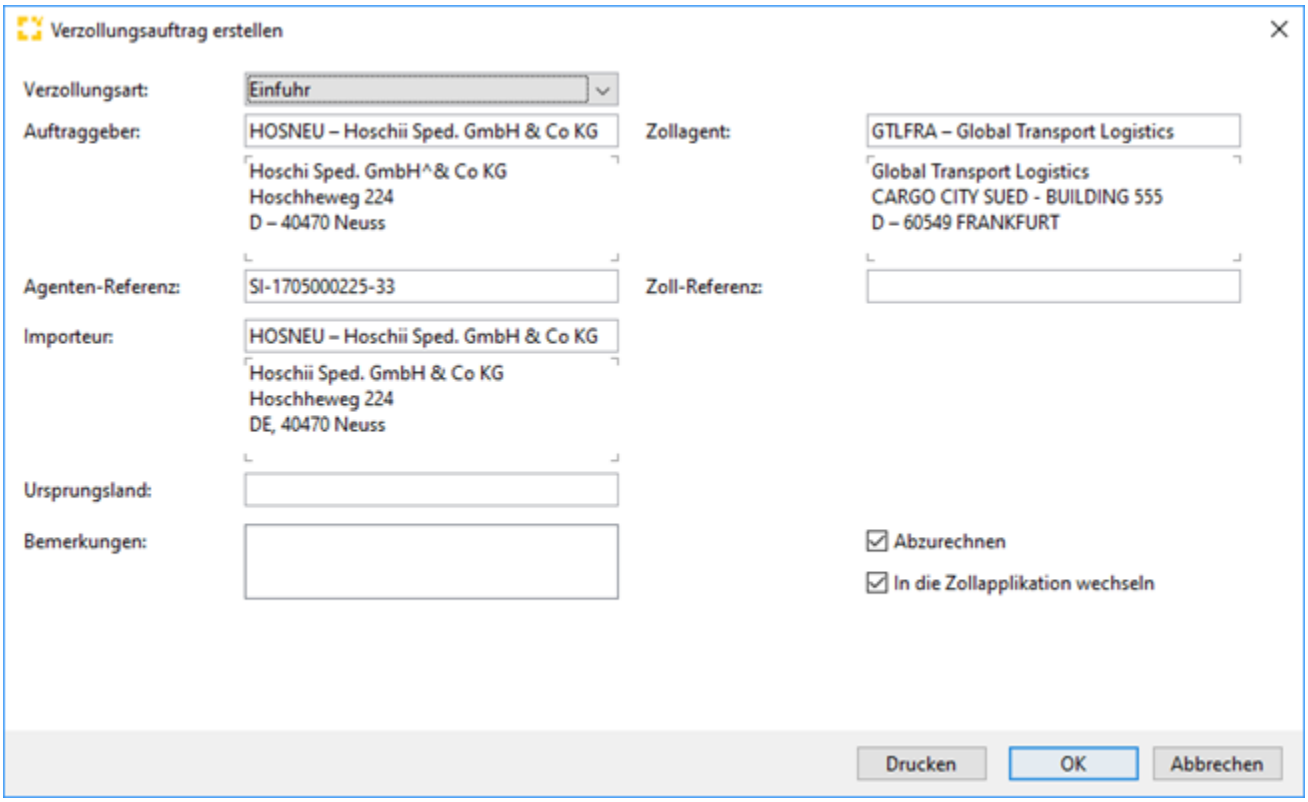

Verzollungsart

Art der vorgesehenen Zollabfertigung. Der gewünschte Eintrag kann aus der Auswahlliste gewählt werden. Je nach verfügbarer Zollanwendung stehen hier verschiedene Einträge zur Verfügung. Abhängig von Sendungstyp und Verkehrsrichtung werden verschiedene Verzollungsarten als Standardwert vorgeschlagen.

Folgende Verzollungsarten stehen zur Verfügung:

Zollsystem	Verzollungsart	Beschreibung
Atlas (DE)	Einfuhr	Einfuhrzollabfertigung EZA und vZA/AZ, Zolllager
	Ausfuhr (AES)	Ausfuhr- und Ausgangszollabfertigung
	Versand (NCTS)	Eröffnung und Erledigung einer Versandanmeldung in NCTS
	SumA	Summarische Anmeldung
eDec-NCTS (CH)	Einfuhr	e-dec Einfuhrdeklaration
	Ausfuhr	e-dec Ausfurdeklaration
	Ausfuhr	e-dec Selektion & Transit
	Ausfuhr	CH NCTS Ausfuhrabmeldungen oder CH NCTS Ausfuhrdeklarationen

Auftraggeber

Der Auftraggeber des Verzollungsauftrages. Standardmässig wird hier der Auftraggeber aus dem Sendungseditor übernommen. Bei bedarf kann der gewünschte Geschäftspartner mit der Feldsuchfunktion gefunden werden. Über das Geschäftspartner Kontextmenü kann auch ein neuer Partner angelegt oder der ausgewählte Partner editiert werden.

Zollagent

Der Geschäftspartner welcher die Zollabfertigung durchführt. Der gewünschte Geschäftspartner kann mit der Feldsuchfunktion gefunden werden. Über das Geschäftspartner Kontextmenü kann auch ein neuer Partner angelegt oder der ausgewählte Partner editiert werden.

Copyright © 2014 Riege Software International GmbH. Alle Rechte vorbehalten.

Agenten-Referenz

Referenz für den aktuellen Zollauftrag. Als Standardwert wird die Sendungsnummer der Sendung übernommen aus welcher der Verzollungsauftrag erstellt wird.

Zoll-Referenz

Referenz der Zollanwendung. Diese wird von der verfügbaren Zollanwendung übergeben.

Importeur (neu bei Einfuhr)

Erfassung des Geschäftspartners der als Importeur/ Einführer in der Zollabfertigung erfasst wird

Ursprungsland (neu bei Einfuhr)

Erfassung des Ursprungslandes aus dem die Ware kommt.

Bemerkungen

Zusätzliche Bemerkungen können in diesem Feld erfasst werden

Abzurechnen

Durch Aktivierung oder Deaktivierung dieses Kontrollkästchens wird gesteuert ob der Verzollungsauftrag zur Abrechnung vorgeschlagen werden soll oder nicht.

In die Zollapplikation wechseln

Soll die Zollanwendung direkt nach dem Speichern des Zollauftrages gestartet werden (Ja/Nein).

OK

Speichert den Zollauftrag und schließt den Editor.

Abbrechen

Schließt den Editor ohne weitere Aktionen.

Zoll-Referenzen

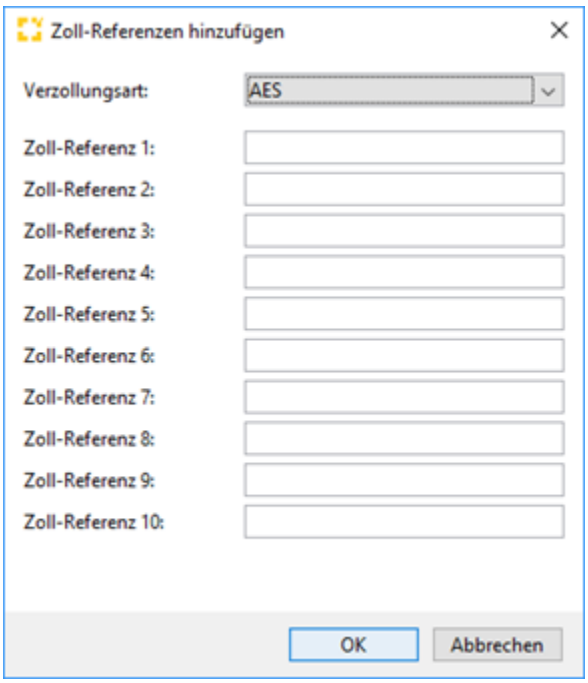

Copyright © 2014 Riege Software International GmbH. Alle Rechte vorbehalten.

Verzollungsart

Auswahl der Art der Verzollung. Die Auswahl ändert sich je nach Verkehrsrichtung Import/ Export.

Zoll-Referenz 1 - 10

Hier können bis zu 10 Zollreferenzen gleichzeitig eingegeben werden. (Diese Möglichkeit bietet sich hauptsächlich an, wenn Zollabfertigungen außerhalb von Scope bzw. durch andere Agenten durchgeführt worden sind und die entsprechenden Zollreferenzen z.B. in einer Luftfracht Export Sendung abgefertigt werden sollen.)

OK

Speichert die Daten und schließt das Anwendungsfenster.

Abbrechen

Schließt das Anwendungsfenster ohne weitere Aktion.

Sammelverzollung

Information

Diese Aktion ist nur für ATLAS (Zoll Deutschland) anwendbar.

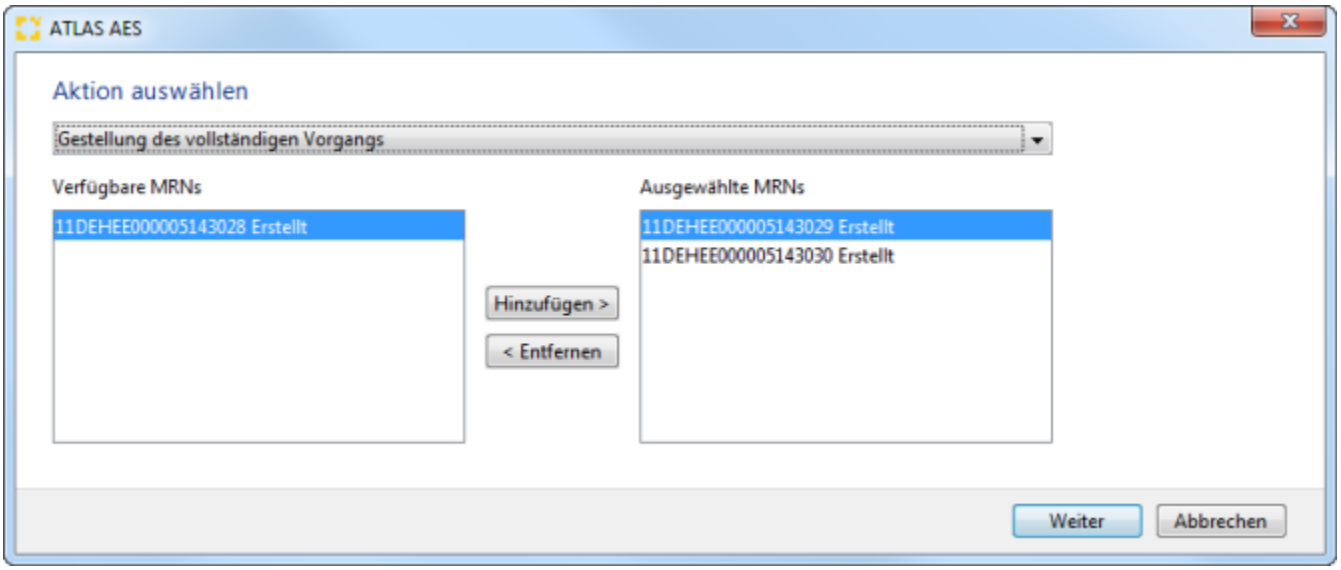

Nach der Auswahl des Vorgangstyps können hier verfügbare Zoll-Referenzen (MRN's) zu einer Sammelverzollung *hinzugefügt* oder *entfernt* werden. Abhängig vom Vorgangstyp müssen nach einem Mausklick auf *Weiter* noch zusätzliche Angaben wie Abgangszollstelle, Kennzeichen, Ladeort etc. eingegeben werden. Danach kann die Sammelverzollung mit der *Schaltfläche Fertig stellen* abgeschlossen und gesendet werden.

Achtung!

Für eine Sammelverzollung ist mindestens ein Verzollungsauftrag mit einer gültigen Zoll-Referenz nötig.

Copyright © 2014 Riege Software International GmbH. Alle Rechte vorbehalten.

Scope Customs Interface

Here you find the information about the Scope Customs Interfaces, together with examples and the schema for the current versions & subversions.

- ATLAS Ausgabe von Ereignissen von Scope Customs an Partneranwendungen
- Scope Customs Integration
    - Scope Customs Integration (SCI) ATLAS <--> Edec

Copyright © 2014 Riege Software International GmbH. Alle Rechte vorbehalten.

ATLAS Ausgabe von Ereignissen von Scope Customs an Partneranwendungen

Als Teil einer Schnittstellenanbindung kann Scope auch Ereignisse im Prozessablauf einer Zollanmeldung an Partnersysteme zurückgeben.

Diese Nachrichten werden immer unmittelbar nach Eintreffen einer entsprechenden Zollnachricht erstellt und verschickt.

Das Nachrichtenformat ist dasselbe wie die Ereignisausgabe aus Scope Forwarding; die Zollereignisse haben ihre eigenen Codes, und sie enthalten auch eigene weitere Referenzinformationen.

Aktivieren und Einstellen in Scope

Die Einstellungen für die Ereignisausgabe geschieht im Geschäftspartner:

- für ATLAS in der Rolle "ATLAS-Deklarant"
- für NL-AGS in der Rolle "Netherlands Customs Partner"
- für eDec in der Rolle "EZV Deklarant.

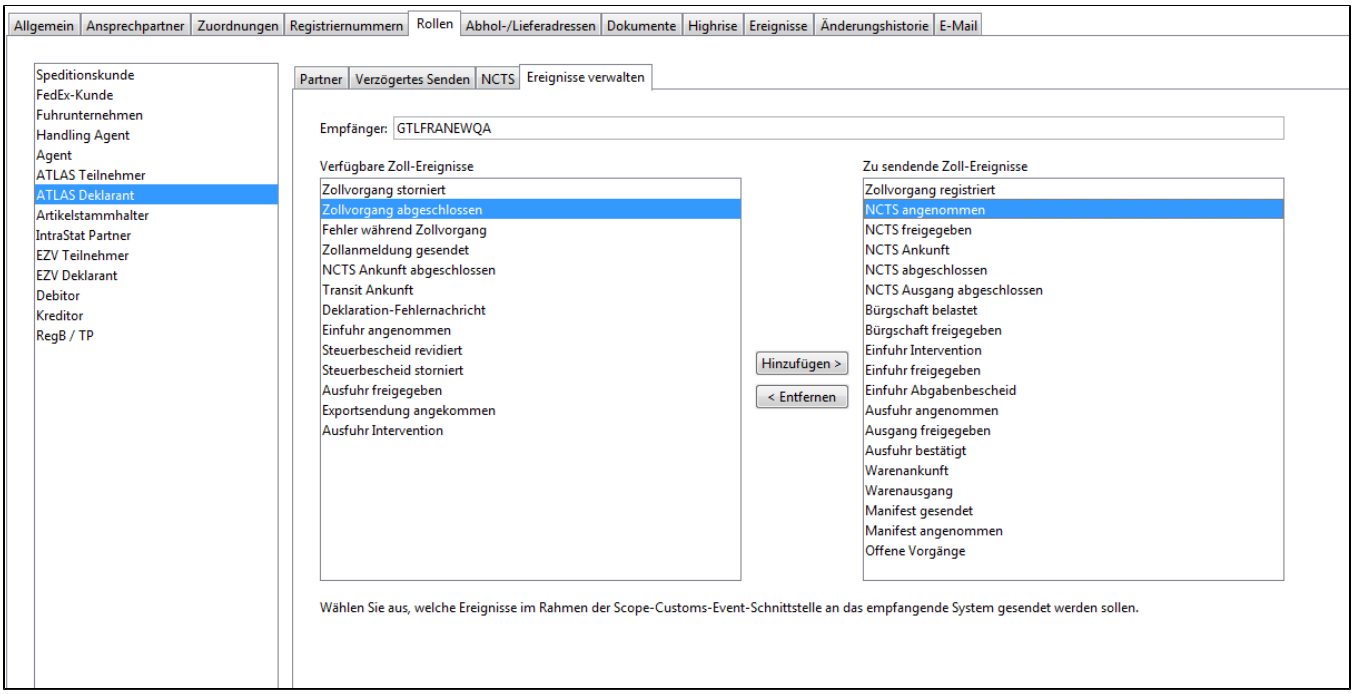

Hier können Sie auswählen, für welche Ereignisse Ihr System Nachrichten empfangen möchte; die Zuweisung bzw. das Entfernen erfolgt per Auswahl des entsprechenden Ereignisses und anschließendem Klicken auf "Hinzufügen" bzw. "Entfernen". Hierbei ist auch eine Mehrfachauswahl per CTRL+Klick möglich:

Das empfangende System wird oben unter "Empfänger" eingegeben. Dies muss dasselbe sein wie das, welches die Nachrichten schickt.

Verfügbare Ereignisse / Codes

Die nachstehend folgenden Informationen kann Scope zurückliefern. Alle gelb hinterlegten Stati sind in allen Verfahren gleich und damit auch gleichermaßen gültig. Blau hinterlegte Ereignisse sind wegen ihrer Natur nur in bestimmten Verfahren verfügbar. Welche, steht in der hintersten Spalte.

Code	Kurzbeschreibung	...im Prozess	Beschreibung	Nur in...
CDS	Anmeldung gesendet	Anmeldung	Eine Zollanmeldung wurde gesendet. Das bedeutet, dass Scope keine Änderungen / Löschungen zur Anmeldung mehr akzeptiert.	
CAP	Anmeldung angenommen	Annahme	Dieses Ereignis wird nach einer Annahme vom Zollsystem zurück gegeben (nicht zu verwechseln mit der Freigabe).	

Copyright © 2014 Riege Software International GmbH. Alle Rechte vorbehalten.

COK	Anmeldung registriert	Registrierung	Dieses Ereignis kommt nach einererfolgreichen Annahme des Zollsystems. Hier werden i.d.R. die Registriernummern vergeben. Dieses Ereignis kann u.U. mehrmals kommen.	
CLD	Zollfreigabe	Freigabe	Die Anmeldung ist OK und freigegeben.	
CGL	Bürgschaft belastet	Bürgschaft	Die Bürgschaft wurde nach Freigabe einer Transitanmeldung belastet.	Versand
CRR	Fachliche Fehlermeldung	Error	Die Anmeldung wurde in Scope oder vom Zollsystem fehlerhaft validiert. Usually means that it must be reset.	
CPR	Unterbrechung in der Abarbeitung	Ausnahme	Diese Ereignis wird von Scope zurück gegeben, wenn während der Bearbeitung einer Anmeldung Unterbrechungen auftreten. Dies sind in der Hauptsache Zurückweisungen oder Waren- / Dokumentenbeschau.	
CTX	Steuerbescheid erlassen	Steuerbescheid	Der reguläre Steuerbescheid wurde erlassen.	Einfuhr, inkl. Zollager
CRV	Steuerbescheid - Stornierung	Steuerbescheid	Der ursprüngliche Steuerbescheid wurde von Amts wegen storniert und neu festgesetzt. Das bedeutet **nicht**, dass die Anmeldung zurückgewiesen wurde.	
CDR	Steuerbescheid - Neufestsetzung	Steuerbescheid	Nach Stornierung wurde ein neuer Steuerbescheid erlassen. Diese Nachricht erhält i.d.R. eine neue Registriernummer.	
CCE	Zollbeschau	Beschau	Der Zoll hat eine Warenbeschau angeordnet.	
CCL	Anmelduing storniert	Stornierung	Dieses Ereignis kommt, wenn eine Anmeldung storniert wurde.	
CTA	Versandankunft **oder** Ausfuhranmeldung am Exitpunkt gestellt	Gestellung	Eine Versandanmeldung hat nach Senden der Ankunftmeldung eine Entladeerleubnis erhalten. Eine Ausfuhranmeldung hat nach Senden der Gestellungsmeldung eine Ausgangserlaubnis erhalten.	Versand, Ausfuhr
CFN	Verfahren beendet	Beendigung	Dieses Ereignis kommt nach Empfang einer Abschlussmeldung vom Zollsystem.	Versand, Export, SumA
CGL	Bürgschaft freigegeben	Bürgschaft	Die Bürgschaft wurde nach Abschluss einer Transitanmeldung wieder entlastet.	Versand

Informationen in der Ereignismeldung

Scope gibt in allen Nachrichten folgende Referenzinformationen ans Partnersystem zurück:

Feld	enthält
scopeCode	Ereigniscode
description	Ereignis im Klartext
location/name	Scope Partnerbranch-Code
customsReferenceNumber	Bezugsnummer der Zollanmeldung
customsRegistrationNumber	Registriernummer
customsItemNumber	Positionsnummer innerhalb der Anmeldung, falls erforderlich
customsGRN	Bürgschaftsnummer (für Versandbezogene Nachrichten)

Zusätzlich kommen noch, sofern in der Anmeldung vorhanden, folgende weiteren Information in der Nachricht zurück:

Feld	enthält
shipper	Versender
consignee	Empfänger
shipmentNumber	Sendungsnummer
shipmentReference	Sendungs-Identifikation
houseDocumentNumber	House-BL / HAWB
transportDocumentNumber	Nr. des Transportdokuments

Copyright © 2014 Riege Software International GmbH. Alle Rechte vorbehalten.

mutuallyAgreed	Vereinbarte gemeinsame Referenz
invoiceNumbers	Rechnungsnummern

Copyright © 2014 Riege Software International GmbH. Alle Rechte vorbehalten.

Scope Customs Integration

Das Scope Customs Integration Modul ist kostenpflichtiges Add-On zu Scope, und stellt eine universelle Schnittstelle zu den Zollmodulen in Scope Customs (ATL@S, eDec und AGS) zur Verfügung.

Die Schnittstelle benutzt XML Format und ist klar strukturiert, sodass Entwickler sofort erkennen können, welche Datenelemente zu befüllen sind. In den enthaltenen Beispielnachrichten findet sich jedes Feld mit der Referenz zu den entsprechenden Erfassungsfeldern der Scope-Dialogeingabe.
Beim Einlesen der Daten kann durch die Angabe der jeweiligen ID's / Codes auf Stammdaten wie Scope Geschäftspartner, Anwender, Artikelstamm sowie Scope-Vorlagen zugegriffen werden. Dabei gilt immer: "Schnittstelle schlägt Stammdaten", heißt es wird z.B. zuerst die gelieferte Vorlage eingelesen und die Zollanmeldung befüllt, und anschließend werden ggf. diese vorgefüllten Inhalte mit Angaben, die in der Schnittstellennachricht geliefert werden, überschrieben.

Scope Customs validiert die erstelle Zollanmeldung und gibt dem Sender Hinweise und Fehlermeldungen zurück; auch Hinweise zur Ergänzung von Pflichtfeldern und Unterlagen, die nicht im gelieferten Datensatz enthalten waren.

Für Systeme, die eine Zollanmeldung vollständig übertragen oder mit Hilfe von Scope Vorlagen und hinterlegten Stammdaten komplett liefern können, bieten wir die Möglichkeit, den Antrag ohne weitere Bearbeitung durch den Sachbearbeiter automatisch zu senden (Voraussetzung ist natürlich eine fehlerfreie Validierung). Dieses Feature wird von einigen Großkunden sehr erfolgreich eingesetzt.

Durch die große Anzahl von bereits realisierten Projekte sind unsere Entwicklungs - und Support Teams sehr erfahren in der praktischen Realisierung der Scope Customs Integration mit Kunden sehr unterschiedliche Anforderungen.

- Scope Customs Integration (SCI) ATLAS <--> Edec

Copyright © 2014 Riege Software International GmbH. Alle Rechte vorbehalten.

Scope Customs Integration (SCI) ATLAS <--> Edec

Es ist möglich, Daten von ATLAS AES an Edec Import und von Edec Export an ATLAS Import zu übergeben.

> **Berechtigung**
>
> Für das Feature wurden neue Berechtigungen vergeben, um dieses nutzen zu können.
>
> - ATLAS AES: Daten an EDec übergeben
> - Edec: Daten an ATLAS übergeben

Des Weiteren muss der Benutzer zusätzlich für das jeweils andere Modul freigeschaltet sein, damit die Daten verarbeitet werden können.

Die Datenübergabe von Atlas AES an Edec Import wird über den gewählten Vorgang ausgeführt. Durch rechte Maustastenaktion wird das Kontextmenü aufgerufen, in dem die Übergabe als Option aufgeführt ist.

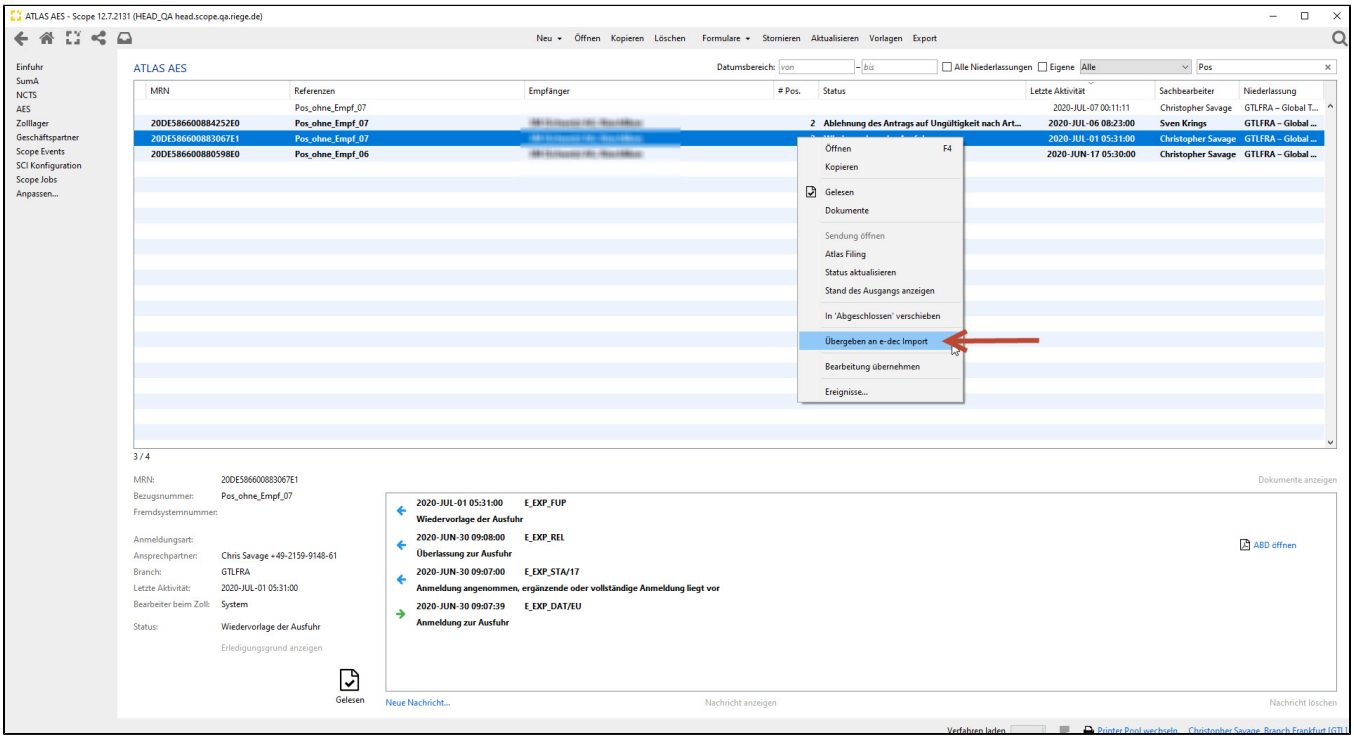

Über die gleiche Vorgehensweise können Edec Export Vorgänge an Atlas Import übergeben werden.

Copyright © 2014 Riege Software International GmbH. Alle Rechte vorbehalten.

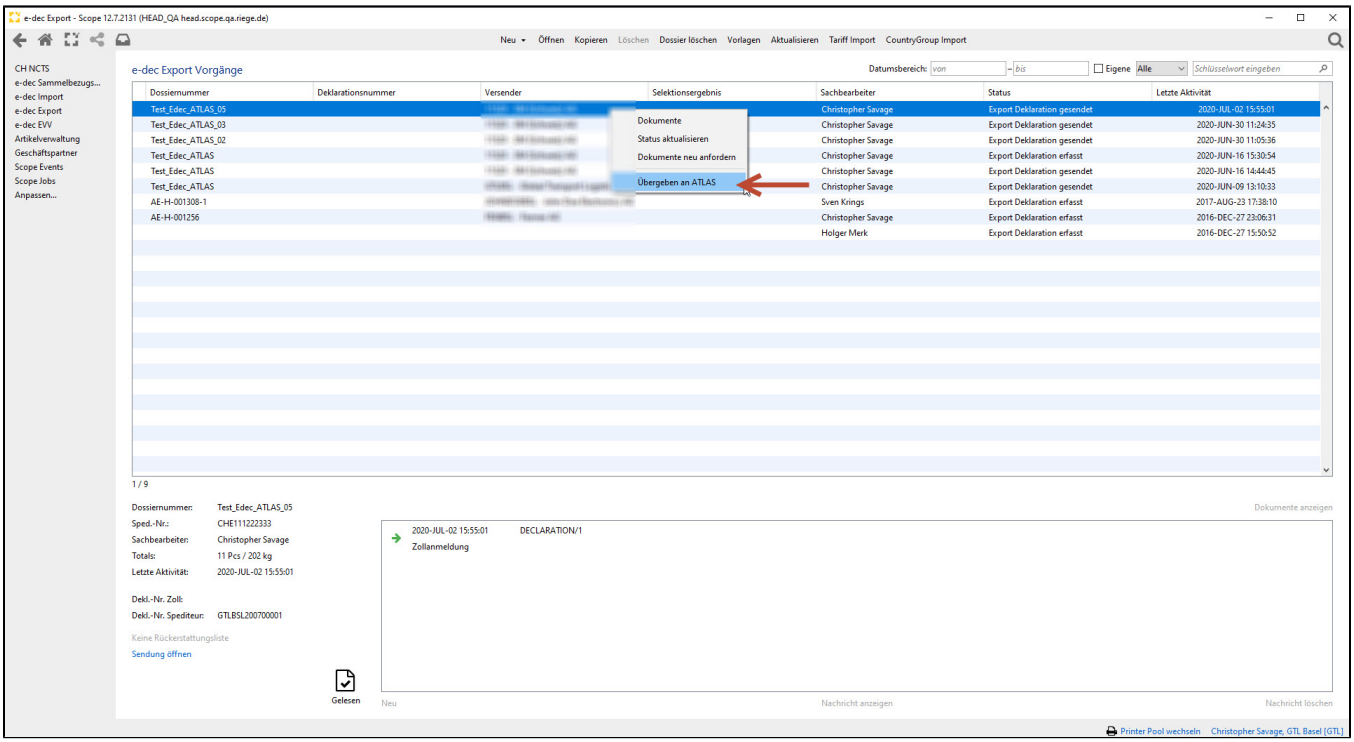

In beiden Fällen kann die Option der Übertragung erst ausgewählt werden, wenn der Vorgang an den Zoll übermittelt wurde.

Zudem muss noch die empfangene Niederlassung in einem neuen Fenster ausgewählt werden.

ATLAS AES Edec

Nachfolgend die Felder die von ATLAS AES an Edec übertragen werden

ATLAS AES		EDec		Kommentare
Feld	**Reiter**	**Feld**	**Reiter**	
Anmelder/ Ausführer	Allgemein	Versender/Einführer	Allgemein	
Empfänger	Allgemein/Position	Empfänger	Allgemein	Es wird für jede AES ATLAS Position ein Edec Import Antrag angelegt, sofern der Empfänger nicht auf Kopfebene sondern auf Positionsebene erfasst wurde.
Vertreter	Allgemein	Spediteur	Allgemein	Der Vertreter aus ATLAS AES wird nicht übernommen. Das Feld Vertreter wird mit dem Geschäftspartner der jeweilig Empfangenen Edec Branch befüllt.
Empfänger	Allgemein/Position	Importeur	Allgemein	Es wird für jede AES ATLAS Position ein Edec Import Antrag angelegt, sofern der Empfänger nicht auf Kopfebene sondern auf Positionsebene erfasst wurde.
Gesamtrohmasse	Übergreifend	Total Bruttogewicht	Allgemein	
Ausfuhrland	Allgemein	Versendungsland	Details	
Lieferbedingung	Details oder auf Pos-Ebene	Incoterms	Details	Es wird für jede AES ATLAS Position ein Edec Import Antrag angelegt, sofern die Lieferbedingung nicht auf der Kopfebene sondern auf Positionsebene erfasst wurde.
Verkehrszweig an der Grenze	Details	Verkehrszweig	Details	
Art an der Grenze	Details	Beförderungsmittel Typ	Details	Die ATLAS AES Codes werden wie folgt in Edec Import übernommen AES 31 Edec 1 AES 32 Edec 1 AES 33 Edec 2 AES 34 Edec 3 AES 35 Edec 4 alle Anderen Edec 99

Copyright © 2014 Riege Software International GmbH. Alle Rechte vorbehalten.

Staatszugehörigkeit an der Grenze	Details	Beförderungsmittel Land	Details	
Kennzeichen an der Grenze	Details	Beförderungsmittel Kennzeichen	Details	
Containernummer	Positionen	Container Nummer	Details	
Packstücke Anzahl, Verpackungsart, Zeichen	Positionen	Packstücke Anzahl, Verpackungsart, Zeichen	Pos-Allgemein	
Artikelnummer	Positionen	Artikelnummer	Pos-Allgemein	Wenn die verwendete Artikelnummer sowohl eine ATLAS AES und ein Edec (ESV) Artikel-Profil besitzt, werden die Artikeldaten aus dem ESV Profil des Artikelstamms in den Edec Import- Vorgang übernommen.
Warennummer KN8	8-Stellige Warennummer	8-Stellige Warennummer	Pos-Allgemein	Die 8-Stellige Warentarifnummer aus ATLAS AES wird in Edec Import an der vierten Stelle durch einen Punkt getrennt
Warenbezeichnung	Positionen	Warenbezeichnung	Pos-Allgemein	
Rohmasse	Positionen	Rohmasse	Pos-Allgemein	
Eigenmasse	Positionen	Eigenmasse	Pos-Allgemein	
Unterlagen	Positionen	Unterlagen	Unterlagen /Bewilligungen/Vermerke	Unterlagen in ATLAS AES die mit "Y" beginnen, sind nationale Unterlagen Codes und werden in Edec Import nicht übernommen
Incoterms	Details	Incoterms	Details	

Edec ATLAS Einfuhr

Nachfolgend die Felder die von Edec Export an ATLAS Einfuhr übertragen werden

Edec Export		**ATLAS Einfuhr**		**Kommentar**
Feld	**Reiter**	**Feld**	**Reiter**	
Versender	Allgemein	Versender	Allgemein	
Empfänger	Allgemein	Empfänger	Allgemein	
Spediteur	Allgemein	Vertreter	Allgemein	Der Vertreter wird aus dem Geschäftspartner der "eigene" Niederlassung der ATLAS Einfuhr Niederlassung ermittelt und nicht aus dem Edec Spediteur.
Total Bruttogewicht	Allgemein	Gewicht Brutto	Details	Wird nicht übernommen da: In ATLAS kann die Rohmaße auf der Kopfebene erfasst werden ODER auf Positionsebene. Da die Rohmaße Position in Edec einen Pflichtfeld ist, wird die Rohmasse in ATLAS nur auf Positionsebene übernommen.
Incoterms	Details	Lieferbedingung	Details	
Abladeort	Details	Ort	Details	Die Lieferort wird bei den Frankaturen FOB, EXW, aus dem Edec Ladeort übernommen, in allen anderen Fällen aus dem Edec Abladeort.
Verkehrszweig	Details	Verkehrszweig Grenze	Details	
Beförderungsmittel Kennzeichen	Details	KZ.Bef.mittel Ankunft	Details	
Bestimmungsland	Details	Bestimmungsland	Allgemein	
Containernummer	Details	Allgemein	Details	Es werden bis zu 9 Container Nummern übernommen.
Packstücke: Anzahl, Verpackungsart, Zeichen	Positionen > Allgemein	Pakcstücke Anzahl, Verpackungsart, Zeichen	Warenposition > Position	
Artikelnummer	Positionen > Allgemein	Artikelnr.	Warenposition > Position	

Copyright © 2014 Riege Software International GmbH. Alle Rechte vorbehalten.

Warennummer	Positionen > Allgemein	Warennummer	Warenposition > Position	Die Warennummer in Edec wird in ATLAS übernommen. Dabei wird der Trennpunkt nach der 4ten Ziffer entfernt. Wenn die Position einen Artikelnummer enthält und das System einen passende ATLAS AES Profile dazu findet, wird die Warentarifnummer aus dem ATLAS AES Artikelstamm übernommen.
Warenbezeichnung	Positionen > Allgemein	Warenbezeichnung	Warenposition > Position	
Rohmasse	Positionen > Allgemein	Gewicht Brutto	Warenposition > Position	
Eigenmasse	Positionen > Allgemein	Gewicht Netto	Warenposition > Position	
Unterlagen	Positionen	Unterlagen	Warenposition > Unterlagen	Limitiertes Mapping: 380 --> N380 Alle 7xx --> *N*7xx Alle 8xx --> *N*8xx Zu den Unterlagen werden die Nummer und das Datum mit übernommen.

Copyright © 2014 Riege Software International GmbH. Alle Rechte vorbehalten.

Zoll Deutschland

- Einleitung
- Beschreibung

Einleitung

Scope bietet zusätzlich zu einer komfortablen Abwicklung von Logistikleistungen im speditionellen Bereich auch die Nutzung integrierter Zollverfahren für ATLAS, dem Informatikverfahren der deutschen Zollverwaltung. Als zertifizierte Teilnehmersoftware bietet Scope ATLAS die Möglichkeit, Zollanmeldungen zur Überführung von Waren in ein Zollverfahren elektronisch an den Zoll zu übermitteln, zollseitige Nachrichten zu empfangen und auch zu archivieren. Darüber hinaus unterstützt Scope ATLAS durch ein attraktives Angebot von Zusatzfunktionen eine anwenderfreundliche Nutzung. Dazu gehört zum Beispiel die automatisierte Übernahme zollspezifischer Stammdaten, die Adressprüfung (Compliance Check), die automatische Aktualisierung der Codelisten, Zoll- und IATA-Kurse, die Kontrolle und Überwachung von Aufschubkonten und Bürgschaften, Druck EUR.1 und A.TR. sowie die Nutzung von Vorlagen (Templates). Das komfortable Statistik Modul mit definierbaren Layouts bietet die Möglichkeit statistische Auswertungen der Zolldaten für Kunden oder Zollbehörden zu generieren.

Beschreibung

Über die Menüabfolge der Scope Anwendung - ATLAS, gelangen Sie zu den verfügbaren ATLAS Anwendungen. Durch linken Maustasten"klick" auf die Anwendung kann das jeweilige Verfahren geöffnet werden.

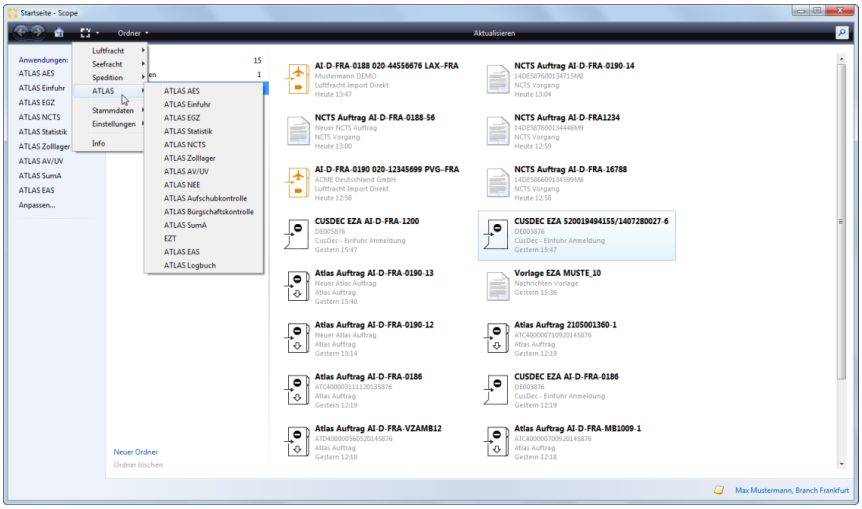

ATLAS Releasen

- ATLAS Release 8.9
- ATLAS Release 9.0

(a) ATLAS AES

- (a) Zusatzfunktionen - ATLAS AES
  - ATLAS AES - CSV Import Warenpositionen
  - ATLAS AES - Druck EUR.1, A.TR.
    - Probleme beim Drucken von EUR.1 A.TR
  - ATLAS AES - Druck Notfallverfahren
  - ATLAS AES - Druckoptionen
  - ATLAS AES - Dynamische Artikelerfassung
  - ATLAS AES - Export Sendungsdaten
  - ATLAS AES - Hinweise zu vorzulegenden Unterlagen
  - ATLAS AES - NCTS aus AES Vorgang erstellen
  - ATLAS AES - Sammelgestellung
  - ATLAS AES - Verdichten von Positionsdaten
  - ATLAS AES - Vorlagen
- (b) Vorgang - ATLAS AES
  - (a) Ausfuhranmeldung
    - (a) Allgemein - Ausfuhranmeldung
    - (b) Details - Ausfuhranmeldung
    - (c) Passive Veredelung - Ausfuhranmeldung
    - (d) Positionen - Ausfuhranmeldung
      - (a) Position - Positionen - Ausfuhranmeldung
        - Positionen importieren

Copyright © 2014 Riege Software International GmbH. Alle Rechte vorbehalten.

- (b) Details - Positionen - Ausfuhranmeldung
- (c) Beendigung - Positionen Ausfuhranmeldung
- (d) Unterlagen und Vorpapiere - Positionen - Ausfuhranmeldung
  - Hinweise zu vorzulegenden Unterlagen - Ausfuhranmeldung
- (b) Vorankuendigung
  - Allgemein - Vorankuendigung
  - Ausfuhrerstattung Position Vorankündigung
  - Ausfuhrerstattung - Vorankündigung
  - Positionen - Vorankuendigung
- (c) Ergaenzende Anmeldung
  - Allgemein - Ergaenzende Anmeldung
  - Details - Ergaenzende Anmeldung
  - Positionen - Ergaenzende Anmeldung
    - Position - Positionen - Ergaenzende Anmeldung
- (d) Ausgang zur Ausfuhr
- (e) Nachtrag zur Anmeldung zur Ausfuhr
- (f) Stornierung der Ausfuhr
- (g) Erwartung am Ausgang
- (h) Gestellungsanzeige
- (i) Informationen zum Ausgang
  - Allgemein - Informationen zum Ausgang
  - Positionen - Informationen zum Ausgang
- (j) Benachrichtigung zum Ausgang
  - Allgemein - Benachrichtigung zum Ausgang
  - Positionen - Benachrichtigung zum Ausgang
- (c) Nachrichtenablauf - ATLAS AES
  - (a) Nachrichtenablauf - Export - ATLAS AES
    - (a) Anmeldung zur Ausfuhr - E_EXP_DAT
      - (a) Normalverfahren
      - (b) zweistufiges Normalverfahren (Antrag gem. § 9 Abs. 2 AWV)
      - (c) einstufige Vereinfachungen (Wertgrenzen, begruendete Faelle)
      - (d) unvollstaendige und ergaenzende Ausfuhranmeldung
      - (e) vereinfachtes Verfahren (Zugelassener Ausfuehrer)
    - (b) Vorankuendigung - E_EXP_IND
    - (c) Stornierung der Ausfuhr - E_EXP_CAN
    - (d) Information zum Ausgang E_EXP_EXT nach E_EXP_FUP
    - (e) Nachtraegliche Ausfuhranmeldung nAM
    - (f) Nachtrag zur Anmeldung zur Ausfuhr E_EXP_AMD
  - (b) Nachrichtenablauf - Exit - ATLAS AES
    - (a) Erwartung am Ausgang - E_EXT_ANT
    - (b) Gestellungsanzeige - E_EXT_PRE
    - (c) Qualifizierung zum vollständigen Vorgang - E_EXT_INF
      - (a) Qualifizierung - Teilmenge Fehlanzeige, Mindermenge
    - (d) Umfuhr - E_EXT_INF
    - (e) Benachrichtigung zum vollstaendigen Ausgang - E_EXT_NOT
    - (f) Weiterleitung am Ausgang zum vollständigen Vorgang E_EXT_NOT
    - (g) Abbruch des Ausgangs E_EXT_NOT
  - (c) Antwortnachrichten vom Zoll
    - (a) Fehlermeldung - ATLAS AES
    - (b) Kontrollmaßnahme (E_EXT_CTL) - ATLAS AES
    - (c) Anmahnung der ergänzenden/ersetzenden Anmeldung zur Ausfuhr (E_EXP_URG)- ATLAS AES
    - (d) Wiedervorlage der Ausfuhr (E_EXP_FUP) - ATLAS AES
    - (e) Mitteilung an den Beteiligten (E_EXP_CTL) - ATLAS AES
- ATLAS AES Version Änderungen
  - ATLAS AES 2.4 Update - 2018

(b) ATLAS Einfuhr

- (a) Zusatzfunktionen - ATLAS Einfuhr
  - Abgabenreport
  - Aufteilung Kostenarten Hinzurechnungen und Abzüge - ATLAS Einfuhr
  - CSV Report Einfuhr Auftrag
  - Druckoptionen - ATLAS Einfuhr
  - Dynamische Artikelerfassung
  - Handelsrechnungen
  - Hinweise zu vorzulegenden Unterlagen
  - Unterlagensuche - ATLAS Einfuhr
  - Verzoegertes Senden
  - Vorbelegung von Unterlgen
  - Vorlagen - ATLAS Einfuhr
  - vorläufige Abgabenberechnung
- (b) Auftrag - ATLAS Einfuhr
  - (a) Allgemein - Auftrag - ATLAS Einfuhr
  - (b)- Dokumente - Auftrag - ATLAS Einfuhr
  - (c) Ereignisse - Auftrag - ATLAS Einfuhr
  - (d) ATLAS Filing - Auftrag - ATLAS Einfuhr
- (c) Vorgang - ATLAS Einfuhr
  - (a) Einzelzollanmeldung (EZA)
    - (c) Abgaben - Einzelzollanmeldung (EZA)
    - (a) Allgemein - Einzelzollanmeldung (EZA)

Copyright © 2014 Riege Software International GmbH. Alle Rechte vorbehalten.

- (d) D.V.1 - Einzelzollanmeldung (EZA)
- (b) Details - Einzelzollanmeldung (EZA)
  - Vorpapierarten - Details - Einzelzollanmeldung EZA
- (e) Handelsrechnungen - Einzelzollanmeldung (EZA)
- (f) Unterlagen - Einzelzollanmeldung (EZA)
- (h) Warenpositionen - Einzelzollanmeldung (EZA)
  - (c) Bemessung - Warenpositionen - Einzelzollanmeldung (EZA)
  - (a) Position - Einzelzollanmeldung - EZA
  - (d) Sonderfalldaten - Warenpositionen - Einzelzollanmeldung (EZA)
  - (e) Unterlagen - Warenpositionen - Einzelzollanmeldung (EZA)
    - (a) Hinweise zu vorzulegenden Unterlagen - Warenpositionen - Unterlagen - EZA
  - (f) Kundenreferenzen - Einzelzollanmeldung (EZA)
  - (b) Zollwertberechnung - Einzelzollanmeldung EZA
    - (a) Aufteilung Kostenarten Hinzurechnungen und Abzüge - Einzelzollanmeldung (EZA)
- (g) Zusatz - Einzelzollanmeldung (EZA)

- (b) vereinfachte Zollanmeldung (vZA)
  - (a) Allgemein - vereinfachte Zollanmeldung (vZA)
  - (b) Details - vereinfachte Zollanmeldung (vZA)
    - Vorpapierarten - Details - vereinfachte Zollanmeldung (vZA)
  - (c) Abgaben - vereinfachte Zollanmeldung (vZA)
  - (d) D.V.1 - vereinfachte Zollanmeldung (vZA)
  - (e) Handelsrechnungen - vereinfachte Zollanmeldung (vZA)
  - (f) Unterlagen - vereinfachte Zollanmeldung (vZA)
  - (g) Zusatz - vereinfachte Zollanmeldung (vZA)
  - (h) Warenpositionen - vereinfachte Zollanmeldung (vZA)
    - (a) Position - Warenpositionen - vereinfachte Zollanmeldung vZA
    - (b) Zollwertberechnung- Warenpositionen - vereinfachte Zollanmeldung (vZA)
    - (c) Bemessung - Warenpositionen - vereinfachte Zollanmeldung (vZA)
    - (d) Sonderfalldaten - Warenpositionen - vereinfachte Zollanmeldung (vZA)
    - (e) Unterlagen - Warenpositionen - vereinfachte Zollanmeldung (vZA)
      - Hinweise zu vorzulegenden Unterlagen - Warenpositionen - Unterlagen - vZA
- (c) Anschreibungsmitteilung (AZ)
  - (a) Allgemein - Anschreibungsmitteilung (AZ)
  - (b) Details - Anschreibungsmitteilungen (AZ)
    - Vorpapierarten - Details - Anschreibungsmitteilungen (AZ)
  - (c) Abgaben - Anschreibungsmitteilungen (AZ)
  - (d) D.V.1 - Anschreibungsmitteilung (AZ)
  - (e) Handelsrechnungen - Anschreibungsmitteilungen (AZ)
  - (f) Unterlagen - Anschreibungsmitteilungen (AZ)
  - (g) Zusatz - Anschreibungsmitteilungen (AZ)
  - (h) Warenpositionen - Anschreibungsmitteilungen (AZ)
    - (a) Position - Warenpositionen - Anschreibungsmitteilungen (AZ)
    - (b) Zollwertberechnung - Warenpositionen - Anschreibungsmitteilung (AZ)
    - (c) Bemessung - Warenpositionen - Anschreibungsmitteilungen (AZ)
    - (d) Sonderfalldaten - Warenpositionen - Anschreibungsmitteilung (AZ)
    - (e) Unterlagen - Warenpositionen - Anschreibungsmitteilungen (AZ)
      - Hinweise zu vorzulegenden Unterlagen - Warenpositionen - Unterlagen - AZ
- (d) Bestaetigung der vorzeitigen EZA
- (e) Bestaetigung der vorzeitigen vZA

- (d) Nachrichtenablauf - ATLAS Einfuhr
  - (a) Anschreibungsmitteilung (AZ), Vereinfachtes Anmeldeverfahren (vZA) - FV
  - (b) Fehlermeldung - ATLAS Einfuhr
  - (c) Zollantrag vor Gestellung (ZvG)
  - (d) Antwortnachrichten vom Zoll - ATLAS Einfuhr
    - Entscheidung der Zollstelle zu einer Anmeldung - CURREL

(c) ATLAS EGZ

- (a) Ergänzende Zollanmeldung - EGZ-FV (CUSPED)
  - (a) Nachrichten- und Zusatzfunktionen, Schaltflächen - EGZ-FV
  - (a) vZA Details - Kopfdaten EGZ-FV
    - (a) Allgemein - Kopfdaten vZA/AZ EGZ-FV
    - (b) D.V.1 - Kopfdaten vZA/AZ - EGZ-FV
  - (b) Allgemein - Kopfdaten EGZ-FV
  - (c) Position vZA/AZ - vZA Details - EGZ-FV
    - (a) Allgemein - Position vZA/AZ - vZA Details - EGZ-FV
    - (b) Zollwertberechnung - Position vZA/AZ - vZA Details - EGZ-FV
    - (c) Bemessung - Position vZA/AZ - vZA Details - EGZ-FV
    - (d) Sonderfalldaten - Position vZA/AZ - vZA Details - EGZ-FV
    - (e) Unterlagen - Position vZA/AZ - vZA Details - EGZ-FV
- (b) Nachrichtenablauf - ATLAS EGZ - FV
  - (a) Ergänzende Zollanmeldung - EGZ (FV)

(d) ATLAS Statistik

- (e) Einfuhr Kopfdatenliste - ATLAS Statistik
- (f) Einfuhr Positionsdatenliste - ATLAS Statistik
- (k) Volumen - ATLAS Statistik
- (i) Zolllager Bestandsliste - ATLAS Statistik
- (j) Zolllager Bewegungsliste - ATLAS Statistik

Copyright © 2014 Riege Software International GmbH. Alle Rechte vorbehalten.

- (c) AV/UV Bestandsliste - ATLAS Statistik
- (d) AV/UV Bewegungsliste - ATLAS Statistik
- (a) AES Kopfdatenliste - ATLAS Statistik
- (b) AES Positionsdatenliste - ATLAS Statistik
- (g) NCTS Kopfdatenliste - ATLAS Statistik
- (h) NCTS Positionsdatenliste - ATLAS Statistik

(e) ATLAS NCTS

- (a) ATLAS NCTS - Zusatzfunktionen
  - ATLAS NCTS - Beendigung mit SumA Automatik
  - ATLAS NCTS - Druck Notfallverfahren
  - ATLAS NCTS - Druckoptionen
  - ATLAS NCTS - Dynamische Artikelerfassung
  - ATLAS NCTS - Gestellung mit Beipack
  - ATLAS NCTS - Verschlussliste
  - ATLAS NCTS - Vorlagen
  - ATLAS NCTS - Warnliste Fristüberschreitungen
- (b) ATLAS NCTS - Auftrag
  - ATLAS NCTS - Allgemein - Auftrag
  - ATLAS NCTS - ATLAS Filing - Auftrag
  - ATLAS NCTS - Dokumente - Auftrag
  - ATLAS NCTS - Ereignisse - Auftrag
- (c) ATLAS NCTS - Vorgang
  - ATLAS NCTS - Eingangsanzeige
    - Daten - Eingangsanzeige
  - ATLAS NCTS - Entladekommentar
    - Allgemein - Entladekommentar
    - Ereignisse - Entladekommentar
      - Umladung - Ereignisse - Entladekommentar
      - Vorfaelle- Verschluesse - Ereignisse - Entladekommentar
    - Positionen - Entladekommentar
      - Positionen - Entladekommentar - Ware
      - SGI - Packstuecke - Positionen - Entladekommentar
  - ATLAS NCTS - Versandanmeldung
    - (e) Versandanmeldung - Positionen
      - (a) Versandanmeldung - Positionen - Allgemein
      - (b) Versandanmeldung - Positionen - Vorpapiere - Beendigungsanteile
      - (c) Versandanmeldung - Positionen - Unterlagen - Vermerke
      - (d) Versandanmeldung - Positionen - SumA Sicherheit
      - (e) Versandanmeldung - Positionen - Kundenreferenzen
    - (d) Versandanmeldung - Sicherheiten
    - (c) Versandanmeldung - SumA Sicherheit
    - (b) Versandanmeldung - Details
    - (a) Versandanmeldung - Allgemein
  - ATLAS NCTS - Zugriffcodes aendern
    - Daten - Handhabung Zugriffscodes
- (d) ATLAS NCTS - Nachrichtenablauf
  - (a) ATLAS NCTS - Normalverfahren
  - (b) ATLAS NCTS - Vereinfachtes Verfahren (ZV)
  - (c) ATLAS NCTS - Beendigung Versandverfahren
    - Eingangsanzeige (E_AN) - Ereignis vorgefallen
    - Eingangsanzeige (E_AN) - kein Ereignis vorgefallen
    - Entladekommentar (E_UR) - Ereignisanzeige stornieren
    - Entladekommentar (E_UR) - konform
    - Entladekommentar (E_UR) - nicht konform
      - Packstück fehlt
      - Verschlusszeichen defekt
      - Warenposition fehlt
      - zusätzliche Warenposition
    - Entladekommentar (E_UR) - Vorfall - Verschlüsse - Umladung
    - Entladekommentar - Ereignis vorgefallen
  - (d) ATLAS NCTS - Beendigung mit SumA Automatik
  - (e) ATLAS NCTS - Antwortnachrichten vom Zoll
    - (a) Statusmeldung Bearbeitungszustand Versandvorgang E_TUF_STA
    - (b) Statusmeldung Beendigung Versandvorgang E_TBE_STA

(f) NCTS Verschlussverwaltung

(g) ATLAS Zolllager

- (a) Zusatzfunktionen - ATLAS Zolllager
  - (a) Vorlagen - ATLAS Zolllager
  - (b) Abgabenberechnung - ATLAS Zolllager
- (b) Vorgang - ATLAS Zolllager
  - (a) Eingang - Vorgang - ATLAS Zolllager
    - (a) SCWDEC - Normalverfahren - Einzelzollanmeldung Zolllager
      - (a) Allgemein - Einzelzollanmeldung Zolllager
      - (b) Details - Einzelzollanmeldung Zolllager
        - Vorpapierarten - Details - Einzelzollanmeldung Zolllager

Copyright © 2014 Riege Software International GmbH. Alle Rechte vorbehalten.

- (c) D.V.1 - Einzelzollanmeldung Zolllager
- (d) Unterlagen - Einzelzollanmeldung Zolllager
- (e) Zusatz - Einzelzollanmeldung Zolllager
- (f) Warenpositionen - Einzelzollanmeldung Zolllager
  - (a) Position - Einzelzollanmeldung Zolllager
  - (b) Zollwertberechnung - Einzelzollanmeldung Zolllager
    - Aufteilung Kostenarten Hinzurechnungen und Abzüge - Einzelzollanmeldung Zolllager
  - (c) Bemessung - Warenpositionen - Einzelzollanmeldung Zolllager
  - (d) Unterlagen - Warenpositionen - Einzelzollanmeldung Zolllager
    - Hinweise zu vorzulegenden Unterlagen - Warenpositionen - Unterlagen - Einzelzollanmeldung Zolllager
  - (e) Wareneingang - Warenpositionen - Einzelzollanmeldung Zolllager
- (g) Dokumente - Einzelzollanmeldung Zolllager

- (b) SCWREC - vereinfachtes Verfahren Zolllager vZA/AZ-ZL
  - Anschreibungsmitteilung Zolllager - AZ-ZL
    - (a) Allgemein - Anschreibungsmitteilung Zolllager
    - (b) Details - Anschreibungsmitteilung Zolllager
    - (c) D.V.1 - Anschreibungsmitteilung Zolllager
    - (d) Unterlagen - Anschreibungsmitteilung Zolllager
    - (e) Zusatz - Anschreibungsmitteilung Zolllager
    - (f) Warenpositionen - Anschreibungsmitteilung Zolllager
      - (a) Position - Anschreibungsmitteilung Zolllager
      - (b) Zollwertberechnung - Anschreibungsmitteilung Zolllager
      - (c) Bemessung - Warenpositionen - Anschreibungsmitteilung Zolllager
      - (d) Unterlagen - Warenpositionen - Anschreibungsmitteilung Zolllager
      - (e) Wareneingänge - Warenpositionen - Anschreibungsmitteilung Zolllager
    - (g) Dokumente - Anschreibungsmitteilung Zolllager
  - vereinfachte Zolllanmeldung Zolllager - vZA-ZL
    - (a) Allgemein - vereinfachte Zolllanmeldung Zolllager
    - (b) Details - vereinfachte Zolllanmeldung Zolllager
    - (c) D.V.1 - vereinfachte Zolllanmeldung Zolllager
    - (d) Unterlagen - vereinfachte Zolllanmeldung Zolllager
    - (e) Zusatz - vereinfachte Zolllanmeldung Zolllager
    - (f) Warenpositionen - vereinfachte Zolllanmeldung Zolllager
      - (a) Position - vereinfachte Zolllanmeldung Zolllager
      - (b) Zollwertberechnung - vereinfachte Zolllanmeldung Zolllager
      - (c) Bemessung - Warenpositionen - vereinfachte Zolllanmeldung Zolllager
      - (d) Unterlagen - Warenpositionen - vereinfachte Zolllanmeldung Zolllager
      - (e) Wareneingänge - Warenpositionen - vereinfachte Zolllanmeldung Zolllager
    - (g) Dokumente - vereinfachte Zolllanmeldung Zolllager
- (c) SCWPED - Bestandsaufzeichnung - ATLAS Zolllager - EGZ/BA
  - (a) Nachrichten- und Zusatzfunktionen, Schaltflächen - EGZ/BA (SCWPED)
  - Allgemein - Kopfdaten EGZ/BA (SCWPED)
  - Position vZA/AZ - vZA Details - EGZ/BA (SCWPED)
    - Allgemein - Position vZA/AZ - vZA Details - EGZ/BA (SCWPED)
    - Bemessungsdaten - Position vZA/AZ - vZA Details - EGZ/BA (SCWPED)
    - Unterlagen - Position vZA/AZ - vZA Details - EGZ/BA (SCWPED)
    - Zollwertberechnung - Position vZA/AZ - vZA Details - EGZ/BA (SCWPED)
  - vZA Details - Kopfdaten EGZ/BA (SCWPED)
    - Allgemein - Kopfdaten vZA/AZ EGZ/BA (SCWPED)
    - D.V.1 - Allgemein - Kopfdaten vZA/AZ EGZ/BA (SCWPED)

- (b) Ausgang - Vorgang - ATLAS Zolllager
  - (a) ECWPED - EGZ Beendigung - ATLAS Zolllager
  - (b) ECWCCM - Sammerledigung - ATLAS Zolllager
  - (c) CUSWAT - Lagerübergang - ATLAS Zolllager

- (c) Bestand - ATLAS Zolllager
- (d) Statistik - ATLAS Zolllager
  - Bestandsliste - Statistik - ATLAS Zolllager
  - Bewegungsliste - Statistik - ATLAS Zolllager

(h) ATLAS AV

- (a) Zusatzfunktionen - ATLAS AV/UV
  - Abgabenberechnung - ATLAS AV/UV
  - Vorlagen - ATLAS AV/UV
- (b) Vorgang - ATLAS AV
  - (a) SCIDEC - Einzelanmeldung für die Überführung in die Aktive Veredelung
    - (a) SCIDEC - EZA AV - Kopfdaten - Allgemein
    - (b) SCIDEC - EZA AV - Kopfdaten - Details
    - (c) SCIDEC - EZA AV - Kopfdaten - Bewilligungsantrag
    - (d) SCIDEC - EZA AV - Kopfdaten - Handelsrechnungen
    - (e) SCIDEC - EZA AV - Kopfdaten - Unterlagen
    - (f) SCIDEC - EZA AV - Kopfdaten - Zusatz
    - (g) SCIDEC - EZA AV - Warenpositionen - Position
    - (h) SCIDEC - EZA AV - Warenpositionen - Zollwertberechnung
    - (i) SCIDEC - EZA AV - Warenpositionen - Bemessung
    - (j) SCIDEC - EZA AV - Warenpositionen - Bewilligungsantrag
    - (k) SCIDEC - EZA AV - Warenpositionen - Unterlagen
    - (l) SCIDEC - EZA AV - Warenpositionen - Wareneingänge
  - (b) SCIREC - Überführung in die aktive Veredelung/das Umwandlungsverfahren (vZA/AZ-AV/UV)

Copyright © 2014 Riege Software International GmbH. Alle Rechte vorbehalten.

- (a) Anschreibungsmitteilung AZ-AV/UV
  - (a) Allgemein - Anschreibungsmitteilung (AZ-AV/UV)
  - (b) Details - Anschreibungsmitteilung (AZ-AV/UV)
    - Vorpapierarten - Details - Anschreibungsmitteilung AZ-AV/UV
  - (c) D.V.1 - Anschreibungsmitteilung (AZ-AV/UV)
  - (d) Handelsrechnungen - Anschreibungsmitteilung (AZ-AV/UV)
  - (e) Unterlagen - Anschreibungsmitteilung (AZ-AV/UV)
  - (f) Zusatz - Anschreibungsmitteilung (AZ-AV/UV)
  - (g) Warenpositionen - Anschreibungsmitteilung (AZ-AV/UV)
    - (a) Position - Anschreibungsmitteilung (AZ-AV/UV)
    - (b) Zollwertberechnung - Anschreibungsmitteilung (AZ-AV/UV)
      - Aufteilung Kostenarten Hinzurechnungen und Abzüge - Anschreibungsmitteilung (AZ-AV/UV)
    - (c) Bemessung - Anschreibungsmitteilung (AZ-AV/UV)
    - (d) Unterlagen - Warenpositionen Anschreibungsmitteilung (AZ-AV/UV)
      - Hinweise zu vorzulegenden Unterlagen - Warenpositionen - AZ/AV-UV
- (b) vereinfachte Zollanmeldung vZA- AV/UV
  - (a) Allgemein - vereinfachte Zollanmeldung (vZA- AV/UV)
  - (b) Details - vereinfachte Zollanmeldung (vZA- AV/UV)
    - Vorpapierarten - Details - vereinfachte Zollanmeldung (vZA- AV/UV)
  - (c) D.V.1 - vereinfachte Zollanmeldung (vZA- AV/UV)
  - (d) Handelsrechnungen - vereinfachte Zollanmeldung (vZA- AV/UV)
  - (e) Unterlagen - vereinfachte Zollanmeldung (vZA- AV/UV)
  - (f) Zusatz - vereinfachte Zollanmeldung (vZA- AV/UV)
  - (g) Warenpositionen - vereinfachte Zollanmeldung (vZA- AV/UV)
    - (a) Position- vereinfachte Zollanmeldung (vZA- AV/UV)
    - (b) Zollwertberechnung - vereinfachte Zollanmeldung (vZA- AV/UV)
      - Aufteilung Fracht, inl. Beförderungs- und Versicherungskosten - vereinfachte Zollanmeldung (vZA-AV/UV)
    - (c) Bemessung - vereinfachte Zollanmeldung (vZA- AV/UV)
    - (d) Unterlagen - Warenpositionen - vereinfachte Zollanmeldung (vZA- AV/UV)
      - Hinweise zu vorzulegenden Unterlagen - Warenpositionen - vZA/AV-UV
- (c) SCIPED - ergänzende Zollanmeldung für die Überführung in die aktive Veredelung/das Umwandlungsverfahren (EGZ-AV/UV)
  - (a) Nachrichten- und Zusatzfunktionen, Schaltflächen - EGZ (SCIPED-AV/UV)
  - (b) Allgemein - Kopfdaten EGZ (SCIPED-AV/UV)
  - (c) vZA Details - Kopfdaten vZA/AZ EGZ (SCIPED-AV/UV)
    - Allgemein - Kopfdaten vZA/AZ EGZ (SCIPED-AV/UV)
    - D.V.1 - Kopfdaten vZA/AZ - EGZ (SCIPED-AV/UV)
  - (d) Position vZA/AZ - vZA Details - EGZ (SCIPED-AV/UV)
    - (a) Allgemein - Position vZA/AZ - vZA Details - EGZ (SCIPED-AV/UV)
    - (b) Zollwertberechnung - Position vZA/AZ - vZA Details - EGZ (SCIPED-AV/UV)
    - (c) Bemessung - Position vZA/AZ - vZA Details - EGZ (SCIPED-AV/UV)
    - (d) Sonderfalldaten - Position vZA/AZ - vZA Details - EGZ (SCIPED-AV/UV)
    - (e) Unterlagen - Position vZA/AZ - vZA Details - EGZ (SCIPED-AV/UV)
- (c) Bestand - AV/UV
- (d) Nachrichtenablauf ATLAS AV/UV
  - (a) Umwandlungsverfahren
  - (b) Aktive Veredelung
  - (c) Ergänzende Zollanmeldung AV/UV (SCIPED)
- (e) Statistik - ATLAS AV/UV
  - Bestandsliste - Statistik - ATLAS AV/UV
  - Bewegungsliste - Statistik - ATLAS AV/UV

(i) ATLAS NEE

(j) ATLAS Aufschubkontrolle

(k) ATLAS Buergschaftskontrolle

(l) ATLAS SumA & FRA-OS

- (a) Zusatzfunktionen - ATLAS SumA
  - Positionen - SumA
  - Vorlagen - SumA
  - Warnliste Fristüberschreitungen - ATLAS SumA
- (b) Vorgang - ATLAS SumA
  - (a) Vorzeitige SumA
    - Allgemein - Vorzeitige SumA
    - Warenpositionen - Vorzeitige SumA
      - Allgemein - Warenpositionen VSA
      - Kundenreferenzen - Vorzeitige SumA
  - (b) Endgueltige SumA
    - Allgemein - Endgueltige SumA
    - Warenpositionen - Endgueltige SumA
      - Allgemein - Warenpositionen - Endgültige SumA
      - Kundenreferenzen - Warenpositionen - Endgültige SumA
  - (c) Endgueltige SumA mit Bezug auf VSA (ESA)
    - Allgemein - Endgueltige SumA mit Bezug auf VSA (ESA)
    - Warenpositionen - Endgueltige SumA mit Bezug auf VSA (ESA)
      - Allgemein - Warenpositionen ESA

Copyright © 2014 Riege Software International GmbH. Alle Rechte vorbehalten.

- Kundenreferenzen - Warenpositionen - Endgültige SumA mit Bezug auf VSA (ESA)
- (d) Konsolidierung (PRLCON)
  - Allgemein - Konsolidierung (PRLCON)
  - Warenposition - Konsolidierung
    - Allgemein - Warenpositionen - Konsolidierung
    - Kundenreferenzen - Warenpositionen - Konsolidierung (PRLCON)
- (e) Aufteilung
  - Allgemein - Aufteilung
  - Warenpositionen - Aufteilung
    - Allgemein - Warenpositionen Aufteilun (CUSPCS)
- (f) Fristverlaengerung
- (g) Aenderung Verfuegungsberechtigter
  - Daten - Aenderung Verfügungsberechtigter
- (h) Aenderung Spezifischer Ordnungsbegriff
  - Daten - Aenderung Spezifischer Ordnungsbegriff
- (i) Aenderung Verwahrungsinformation
  - Daten - Aenderung Verwahrungsinformation (CHGTST)
- (j) Wiederausfuhr/Versand 444 - 448 SumA (REXDIS)
  - (a) Allgemein - Wiederausfuhr/Versand 444 - 448 SumA (REXDIS)
  - (b) Positionen - Wiederausfuhr/Versand 444 - 448 SumA (REXDIS)

- (c) Nachrichtenablauf - ATLAS SumA
  - (a) Vorzeitige SumA (VSA)
  - (b) Änderung vorzeitige SumA (VSM)
  - (c) Bestätigung der vorzeitigen SumA (ESA)
  - (d) Endgültige SumA (ESV)
  - (e) SumA Automatik - NCTS Beendigung
  - (f) Konsolidierung (PRLCON)
  - (g) Aufteilung - SumA (CUSPCS)
  - (h) Antrag auf Fristverlängerung - SumA (REQNTL)
  - (i) Aenderung Verfuegungsberechtigter SumA (CHGOFF)
  - (j) Änderung SPO - SumA (CHGSPO)
  - (k) Aenderung Verwahrungsinformation - SumA (CHGTST)
  - (l) Wiederausfuhr/Versand 444 - 448 SumA (REXDIS)
  - (m) Antwortnachrichtentypen von der Zollstelle - SumA
- (d) FRA-OS im Zusammenhang mit der endgültigen SumA

(m) EZT

(n) ATLAS EAS

- (a) Eingangs-SumA (ESumA)
  - (a) Allgemein - EingangsSumA (E_ENS_DAT)
  - (b) Details - EingangsSumA (E_ENS_DAT)
  - (c) Warenpositionen - EingangsSumA (E_ENS_DAT)
    - (a) Allgemein - Warenpositionen (E_ENS_DAT)
    - (b) Details - Warenpositionen (E_ENS_DAT)
    - (c) Adressen,Container - Warenpositionen (E_ENS_DAT)
- (b) Ankunftsanzeige - EAS (E_ARN_ENT)
  - (a) Allgemein - Ankunftsanzeige - EAS (E_ARN_ENT)
  - (b) Position - Ankunftsanzeige - EAS (E_ARN_ENT)
- (c) Ausgangs-SumA (ASumA)
  - Allgemein - AusgangsSumA (E_EXS_DAT)
  - Details - AusgangsSumA (E_EXS_DAT)
  - Warenpositionen - AusgangsSumA (E_EXS_DAT)
    - Adressen - Warenpositionen (E_EXS_DAT)
    - Allgemein - Warenpositionen (E_EXS_DAT)
    - Details - Warenpositionen (E_EXS_DAT)
- (d) Nachrichtenablauf - EAS
  - (a) Eingangs-SumA (E_ENS_DAT)
    - (a) Änderung - Eingangs-SumA (E_ENS_AMD)
    - (b) Umleitungsanzeige - E-SumA (E_DIV_REQ)
  - (b) Ankunftsanzeige - E_ARN_ENT
  - (c) Ausgangs-SumA (E_EXS_DAT)

(o) ATLAS Logbuch

Intrastat

- IntraStat Bestand
  - Vorgang - IntraStat Bestand
- Intrastat Meldedatei
  - Meldedatei - Ansicht
  - Meldedatei - Neu

(m) EZT 2

Copyright © 2014 Riege Software International GmbH. Alle Rechte vorbehalten.

ATLAS Releasen

- ATLAS Release 8.9
- ATLAS Release 9.0

Copyright © 2014 Riege Software International GmbH. Alle Rechte vorbehalten.

ATLAS Release 8.9

Sehr geehrter Damen und Herren,

Nachfolgend finden Sie eine Zusammenfassung über die wesentliche Änderungen im ATLAS 8.9 Release.
Eine genaue Beschreibung finden Sie in der Teilnehmerinfo zu ATLAS 8.9 des deutschen Zolls.

Änderung Nachrichtenformat von Edifact in XML

Alle Nachrichten an und von ATLAS werden ab dem ATLAS Rel. 8.9 im XML-Format ausgetauscht; die Möglichkeit der EDIFACT-Format-Übertragung wird mit dieser ATL@S-Version abgeschaltet.

Umstellung auf Unicode

Mit ATLAS 8.9 wird die Übertragung in Unicode möglich. Ab ATLAS 9.0 ist dies verpflichtend. Riege Software hat die Zertifizierung für Unicode bereits im Rahmen des Zertifizeriungsverfahrens für ATLAS 8.9 durchgeführt.
Damit ist es möglich auch anderen Zeichensätze (z. B. Griechisch) zu empfangen und - falls der Zollbeamte dies auch akzeptiert - zu senden.

Mit der Übertragung im XML-Format fallen die bis dato üblichen Anhänge für Adressen, die aus Zeichensätzen bestehen, welche die EDIFACT-Variante nicht unterstützt, weg. Mit dem Unicode-Zeichensatz erscheint Griechisch / Kyrillisch dann auch korrekt und nicht verfälscht.

Das Verfahren UV - Umwandlung unter zollamtlicher Überwachung wird eingestellt

Das Verfahren **Umwandlung unter zollamtlicher Überwachung** wird mit ATLAS V8.9 eingestellt.

Neues Verfahren AV/NV - Aktive Veredelung im Normalverfahren (ohne Bewilligung)

Als neues zusätzliches Teilverfahren können Teilnehmer ab ATLAS 8.9 Aktive Veredelungsanmeldung im Normalverfahren abgeben (= ohne Bewilligung).
Riege Software hat dieses Teilverfahren mit zertifizieren lassen.
Es gibt in der Erfassung einige neue Felder. Details werden wir in Kürze im Scope Benutzerhandbuch veröffentlichen.

(Anmerkung: Bitte melden Sie sich bei uns, sollten Sie dieses Verfahren in Scope ATLAS nutzen wollen, es aber aufgrund bestehender Leistungsvereinbarungen nicht automatisch zur Verfügung stehen.)

Wegfall von Feldern in der DV1

Die Felder "Zollwertanmelder" und "Vertreter Zollwertanmelder" wurden in allen Verfahren, in denen DV1-Angaben erfasst werden können, entfernt.

PoUS: Proof-of-Union-Status in SumA

In der Summarischen Anmeldung können in den Positionsabgaben jetzt MRNs zum Austausch von Nachrichten für den Zweck des Nachweises des Gemneinschaftscharacters eingesetzt werden.

Dazu gibt es die neuen Felder **MRN PoUS** und **Position PoUS**.

Dazu passend gibt es zwei neue Vorpapierarten in der SumA: "ENST2L" und "PoUs", die dazu gesetzt sein müssen.

Erweiterungen in NEE (Nacherhebung, Erstattung, Erlass)

Ein Bescheid zur Nacherhebung/Erstattung/Erlass kann jetzt vom Zoll storniert werden. Dazu gibt es die neue Nachricht CUSREV.

Änderungen am Einfuhrabgabenbescheid aus Nacherhebung, Erstattung oder Erlass

Es werden mehr Information übermittelt, z .B Kontingentsangaben, Darstellung Berechnung Verzugszinsen, Kontingentsangaben.

Änderungen an der CUSTAX (Steuerbescheid)

Der Steuerbescheid wurde um Felder, die auf Grund des AV-Normalverfahrens erforderlich wurden, z.B. alle Angaben, die mit der Veredelung zu tun haben, erweitert.

Umbenennung der MRN

Copyright © 2014 Riege Software International GmbH. Alle Rechte vorbehalten.

"MRN" heißt jetzt "**Master** Reference Number" statt "Movement Reference Number".

EAS Ausgangs SumA

Im Teilverfahren "Ausgangs-SumA" innerhalb der Eingangs-/Ausgangs-SumA wurden erhebliche Erweiterungen eingeführt. Im Wesentlichen kann die ASumA jetzt genauso bedient werden wie die vorzeitige SumA:

- Es gibt die Möglichkeit einer vorzeitigen Anmeldung zum Ausgang.
- Vorzeitige Anmeldungen können bestätigt werden.
- Der Ausgang der Waren muss bestätigt werden.

Weiter kann die ASumA-Anmeldung Beendigungsanteile aus Vorverfahren enthalten.

Einfuhr: Anschreibeverfahren (ASV) / Verfahrenscodes 42 und 63 unzulässig

Es ist nicht möglich die Verwahrenscodes 42 und 63 zu verwenden.

SumA Wiederausfuhr/Versand 199/200 UZK-DA (REXDIS)

Es wurden die Felder "Bewilligungsnummer, MRN und Positionsnummer der ASumA" aufgenommen.

NCTS

Entladekommentar: Das Feld SGI wurde entfernt.

Zolllager Anmeldung negativer Mengen in der Sammelerledigung Nachricht

Um in bestimmten Fällen eine Erhöhung der Lagerbestände (Korrektur) vornehmen zu können, kann die Sammelerledigung Zolllager (ECWCCM) auch mit negativen Werten übermittelt werden.

Copyright © 2014 Riege Software International GmbH. Alle Rechte vorbehalten.

ATLAS Release 9.0

Sehr geehrte Damen und Herren,

der ATLAS Relase 9.0 "steht vor der Tür"!

Die ATLAS Teilnehmer Info 9.0 des deutschen Zolls enthält alle relevanten Informationen im Detail.

Nachfolgend haben wir die wesentlichen Änderungen des ATLAS 9.0 Releases zusammengestellt:

Anzeige Zollantworten in der Scope UI

Fast alle Antwortnachrichten können jetzt in der Scope UI direkt eingesehen werden (die bisherigen PDF-Dokumente werden weiterhin erzeugt).
Die Nachrichten die noch fehlen (z.B. CUSTAX - Steuerbescheid), werden im nächsten Scope Release enthalten sein.

Schlanke Nachrichten in CFCPED (EGZ), Zolllager SCWPED (BA), Aktive Veredelung SCIPED (EGZ-AV)

Mit Einführung des ATLAS Version 9.0 dürfen bei allen Verfahren die mit Ergänzungsnachrichten arbeiten, mit diesen Ergänzungsnachrichten nur noch die Daten übertragen werden, die

- zur Erkennung des Vorgangs (z.B. Registriernummer) erforderlich sind
- in den VZA nicht übertragen wurden
- die geändert wurden.

Bei der Registrierung der EGZ-Nachricht übernimmt ATLAS selbst die Daten aus den dazu gehörenden VZA'en.

Dies betrifft EGZ-Zollager, EGZ-AV und EGZ-VZA. Bisher wurden bei der Übermittlung der Ergänzungsnachricht alle bereits erfassten Daten (soweit zulässig) erneut übermittelt.

Bei der Erstellung der Ergänzungsnachricht ändert sich nichts. Der Anwender sieht alle Angaben aus der VZA und kann die Änderungen/Ergänzungen wie bisher vornehmen.
Beim Senden der Nachricht wird dann jedes Feld nach den o.g. Kriterien - ob es in der Nachricht enthalten sein darf oder nicht - geprüft
Dies führt dazu, dass die Ansicht einer gesendeten Ergänzungsnachricht ggf. sehr leer erscheint, weil nur noch die Daten zu sehen sind, die tatsächlich übertragen wurden.

Hierzu hier ein Beispiel:

Kopf Daten		**Positionsdaten**
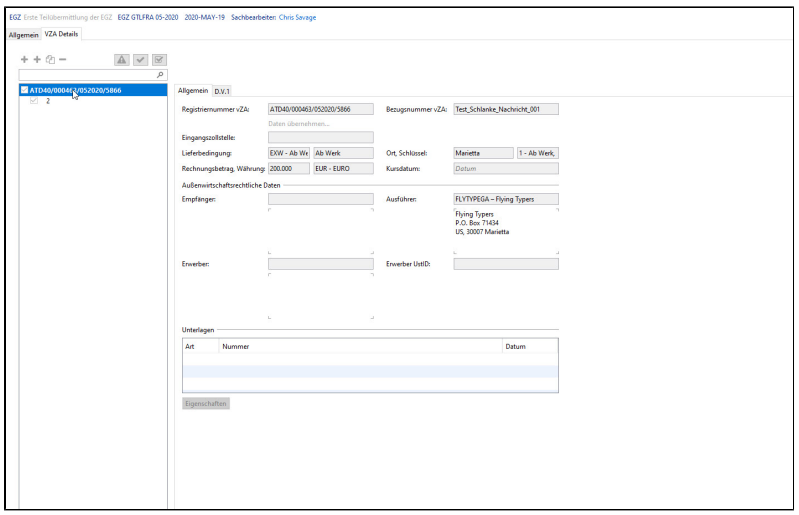		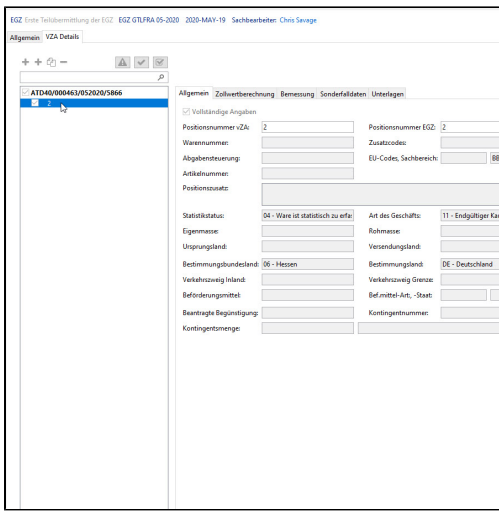

Einen detaillierten Überblick über bisher übertragene Vorgänge erhalten Sie künftig über die neue Funktion "**Bisher übertragene Daten**":

Copyright © 2014 Riege Software International GmbH. Alle Rechte vorbehalten.

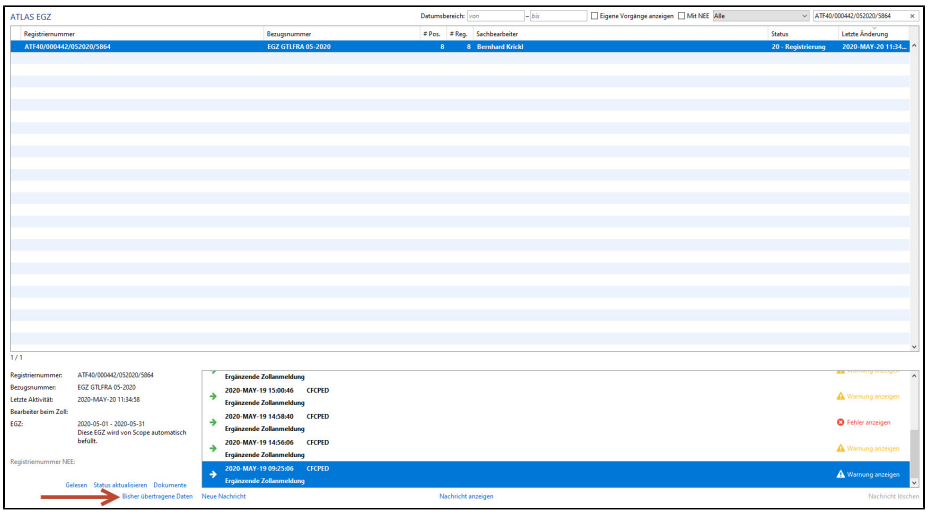

Hier erhält der Anwender einen Überblick über den Gesamtzustand der bisher gesendeten Vorgänge.

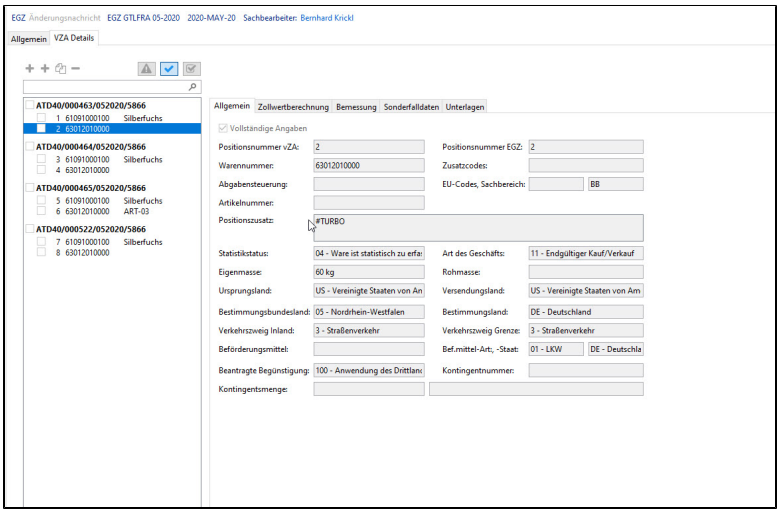

Das Gleiche gilt auch sinngemäß für die Verfahren Zolllager SCWPED (BA) und Aktive Veredelung SCIPED (EGZ-AV).

ZELOS

Im Nachgang zur letzten ATLAS-Teilnehmerinformation zu ZELOS (O 1930 Betrieb – IV A 3 – 3586/2019) möchten wir Sie zur Implementierung einer ZELOS Schnittstelle in Scope informieren.

- ZELOS ist kein Zoll-Teilverfahren, aber vor Einsatz ist diese Schnittstelle (wie die ATLAS-Verfahren) zertifizierungspflichtig.
- ATLAS-seitig hat man Herbst diesen Jahres als Inbetriebnahme beabsichtigt.
- Die Teilnahme an bzw. Nutzung von ZELOS ist noch nicht verpflichtend und ergo bis auf weiteres freiwillig.
- Wir werden die Schnittstelle selbstverständlich implementieren und im Anschluss zertifizieren lassen.
- Innerhalb von Scope werden wir ebenfalls nach und nach smarte Funktionen schaffen oder ausbauen, die die Übernahme von Dokumenten in eine Zollanmeldung erleichtern.

Es wurde noch nicht von der Generalzolldirektion beschrieben, wie die Aktivierung von Teilnehmern für ZELOS erfolgt, wenn die Nutzung des Moduls freiwillig ist. Dies ist noch zu kären.
Sobald die Entwicklung weiter vorangeschritten ist, werden wir Sie über den jeweils aktuellen Stand in Kenntnis setzen.

Copyright © 2014 Riege Software International GmbH. Alle Rechte vorbehalten.

(a) ATLAS AES

- Einleitung
- Beschreibung

- (a) Zusatzfunktionen - ATLAS AES
  - ATLAS AES - CSV Import Warenpositionen
  - ATLAS AES - Druck EUR.1, A.TR.
    - Probleme beim Drucken von EUR.1 A.TR
  - ATLAS AES - Druck Notfallverfahren
  - ATLAS AES - Druckoptionen
  - ATLAS AES - Dynamische Artikelerfassung
  - ATLAS AES - Export Sendungsdaten
  - ATLAS AES - Hinweise zu vorzulegenden Unterlagen
  - ATLAS AES - NCTS aus AES Vorgang erstellen
  - ATLAS AES - Sammelgestellung
  - ATLAS AES - Verdichten von Positionsdaten
  - ATLAS AES - Vorlagen
- (b) Vorgang - ATLAS AES
  - (a) Ausfuhranmeldung
    - (a) Allgemein - Ausfuhranmeldung
    - (b) Details - Ausfuhranmeldung
    - (c) Passive Veredelung - Ausfuhranmeldung
    - (d) Positionen - Ausfuhranmeldung
      - (a) Position - Positionen - Ausfuhranmeldung
      - (b) Details - Positionen - Ausfuhranmeldung
      - (c) Beendigung - Positionen Ausfuhranmeldung
      - (d) Unterlagen und Vorpapiere - Positionen - Ausfuhranmeldung
  - (b) Vorankuendigung
    - Allgemein - Vorankuendigung
    - Ausfuhrerstattung Position Vorankündigung
    - Ausfuhrerstattung - Vorankündigung
    - Positionen - Vorankuendigung
  - (c) Ergaenzende Anmeldung
    - Allgemein - Ergaenzende Anmeldung
    - Details - Ergaenzende Anmeldung
    - Positionen - Ergaenzende Anmeldung
      - Position - Positionen - Ergaenzende Anmeldung
  - (d) Ausgang zur Ausfuhr
  - (e) Nachtrag zur Anmeldung zur Ausfuhr
  - (f) Stornierung der Ausfuhr
  - (g) Erwartung am Ausgang
  - (h) Gestellungsanzeige
  - (i) Informationen zum Ausgang
    - Allgemein - Informationen zum Ausgang
    - Positionen - Informationen zum Ausgang
  - (j) Benachrichtigung zum Ausgang
    - Allgemein - Benachrichtigung zum Ausgang
    - Positionen - Benachrichtigung zum Ausgang
- (c) Nachrichtenablauf - ATLAS AES
  - (a) Nachrichtenablauf - Export - ATLAS AES
    - (a) Anmeldung zur Ausfuhr - E_EXP_DAT
      - (a) Normalverfahren
      - (b) zweistufiges Normalverfahren (Antrag gem. § 9 Abs. 2 AWV)
      - (c) einstufige Vereinfachungen (Wertgrenzen, begruendete Faelle)
      - (d) unvollstaendige und ergaenzende Ausfuhranmeldung
      - (e) vereinfachtes Verfahren (Zugelassener Ausfuehrer)
    - (b) Vorankuendigung - E_EXP_IND
    - (c) Stornierung der Ausfuhr - E_EXP_CAN
    - (d) Information zum Ausgang E_EXP_EXT nach E_EXP_FUP
    - (e) Nachtraegliche Ausfuhranmeldung nAM
    - (f) Nachtrag zur Anmeldung zur Ausfuhr E_EXP_AMD
  - (b) Nachrichtenablauf - Exit - ATLAS AES
    - (a) Erwartung am Ausgang - E_EXT_ANT
    - (b) Gestellungsanzeige - E_EXT_PRE
    - (c) Qualifizierung zum vollständigen Vorgang - E_EXT_INF
      - (a) Qualifizierung - Teilmenge Fehlanzeige, Mindermenge
    - (d) Umfuhr - E_EXT_INF
    - (e) Benachrichtigung zum vollstaendigen Ausgang - E_EXT_NOT
    - (f) Weiterleitung am Ausgang zum vollständigen Vorgang E_EXT_NOT
    - (g) Abbruch des Ausgangs E_EXT_NOT
  - (c) Antwortnachrichten vom Zoll
    - (a) Fehlermeldung - ATLAS AES
    - (b) Kontrollmaßnahme (E_EXT_CTL) - ATLAS AES
    - (c) Anmahnung der ergänzenden/ersetzenden Anmeldung zur Ausfuhr (E_EXP_URG)- ATLAS AES
    - (d) Wiedervorlage der Ausfuhr (E_EXP_FUP) - ATLAS AES
    - (e) Mitteilung an den Beteiligten (E_EXP_CTL) - ATLAS AES

Copyright © 2014 Riege Software International GmbH. Alle Rechte vorbehalten.

- ATLAS AES Version Änderungen
  - ATLAS AES 2.4 Update - 2018

Einleitung

Über die Menüabfolge Scope Anwendungen - ATLAS gelangen Sie zu den verfügbaren ATLAS Anwendungen. In der Anwendung Scope ATLAS AES sind die beiden Verfahrensbereiche AES Export und AES Exit integriert. Es können also sowohl Zollanmeldungen der Nachrichtengruppe (EXP) erstellt werden, zur Eröffnung des Ausfuhrverfahrens (Ausfuhranmeldung), Normalverfahren, vereinfachte Verfahren (ZA), Ergänzende Anmeldung und Vorankündigung bei Marktordnungswaren und Ausfuhrerstattung), (d) Ausgang zur Ausfuhr, Nachtrag zur Anmeldung zur Ausfuhr, Antrag auf Ungültigkeit und Stornierung zur Ausfuhr, als auch Anmeldungen der Nachrichtengruppe (EXT), zur Ausgangsabfertigung an der Grenzzollstelle (Gestellung, Qualifizierung, Umfuhr und Ausgangsmitteilung). Darüberhinaus bietet Scope ATLAS AES Zusatzfunktionen, wie für den Bereich Export eine Druckoption für das Bedrucken der Warenverkehrsbescheinigungen EUR.1 und A.TR , sowie eine Druckfunktion für die Daten der Ausfuhranmeldung bei Anwendung des Notfallverfahrens. Zur Erleichterung der Zollabwicklung können Vorlagen (Templates) für die Ausfuhranmeldungen erstellt werden. Mit der Programmaktion Export kann aus den in Scope ATLAS AES vorliegenden Sendungsdaten eine Auswertung als .xls Datei generiert werden. Über die Sammelgestellung können AES Exit Nachrichten für mehrere Vorgänge gesammelt übermittelt werden; darüberhinaus gibt es die Möglichkeit aus den Daten eines Ausfuhrvorgangs eine Anmeldung zum Versandverfahren zu generieren.

Copyright © 2014 Riege Software International GmbH. Alle Rechte vorbehalten.

Beschreibung

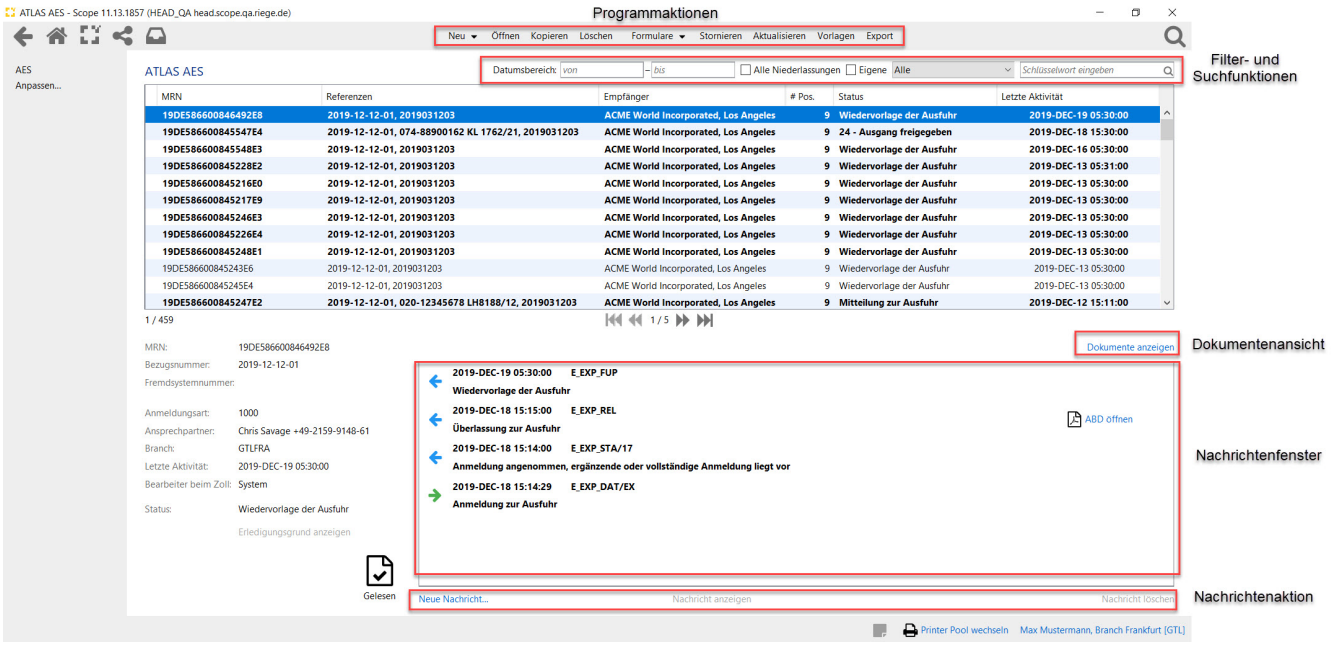

Programmaktionen

Neu

Der Dialog zur Erfassung der Daten einer neuen Zollanmeldung in ATLAS AES kann mit der Programmaktion "Neu" aufgerufen werden. Nach der Aktivierung der Programmaktion "Neu" gibt es für den Verfahrensbereich AES Export die Nachrichtenoptionen, Ausfuhranmeldung (Normalverfahren und vereinfachtes Verfahren ZA), Vorankündigung für die Abwicklung von Marktordnungswaren und die Ergänzende Anmeldung und den Ausgang zur Ausfuhr (d) Ausgang zur Ausfuhr, Nachtrag zur Anmeldung zur Ausfuhr und Antrag auf Ungültigkeit und Stornierung zur Ausfuhr. Über die Programmaktion Anmeld ung zum Versandverfahren kann aus den Daten einer Ausfuhranmeldung ein NCTS Vorgang generiert werden, für die Ausfuhrvorgänge, bei denen beide Verfahrensbereiche zur Anwendung kommen. Für den Verfahrensbereich AES Exit stehen die Nachrichtenoptionen, (g) Erwartung am Ausgang, (h) Gestellungsanzeige, (i) Informationen zum Ausgang und die Ausgangsbenachrichtigung zur Verfügung. Darüberhinaus besteht für den Verfahrensbereich AES Exit die Möglichkeit über die Programmaktion Sammelgestellung die AES Exit Nachrichten für mehrere Vorgänge gesammelt zu übermitteln.

Öffnen

Mit der Programmaktion "Öffnen" kann ein in der Übersicht markierter ATLAS AES Vorgang geöffnet werden.

Kopieren

Die Programmaktion "Kopieren" erlaubt das Kopieren eines in der Übersicht markierten ATLAS AES Vorgangs und erstellt aus den Daten eine neue Anmeldung.

Löschen

Mit der Programmaktion "Löschen" können die Daten zu einem in der Übersicht markierten ATLAS AES Vorgang gelöscht werden. Das Löschen eines Vorgangs ist nur bei zollseitig nicht registrierten Vorgängen möglich.

Formulare

Die Programmaktion "Formulare." öffnet den integrierten Vordruck Editor mit dem die Warenverkehrsbescheinigungen EUR.1 und A.TR. mit den Daten aus der Ausfuhranmeldung bedruckt werden können.

Stornieren

Mit der Programmaktion "Stornieren" kann der Erfassungsdialog zur Nachricht Stornieren aufgerufen werden.

Aktualisieren

Copyright © 2014 Riege Software International GmbH. Alle Rechte vorbehalten.

Mit der Programmaktion "Aktualisieren" kann ein Refresh auf die Übersicht Scope ATLAS AES gemacht werden.

Vorlagen

Mit der Programmaktion "Vorlagen" kann man zu den Vorlagen wechseln.

Export

Mit der Programmaktion "Export" kann aus den in Scope AES vorliegenden Sendungsdaten eine .xls Datei generiert werden, die Informationen wie den Sendungsstatus, Rechnungswert, Warenbezeichnung, Absender, Empfänger, MRN, Anzahl der Positionen etc. enthält. Im Kapitel Zusatzfunktionen, wird die Funktion detailliert beschrieben. Export Sendungsdaten

Filter- und Suchfunktion

Datumsbereich

Hier können Aufträge nach einem bestimmten Zeitfenster (Datum von - bis) gefiltert werden.

Alle Niederlassungen

Im ATLAS AES Homeview können durch Setzen dieses Flags die Vorgänge aller Niederlassungen angezeigt werden. Diese Vorgänge können angezeigt, aber nicht bearbeitet werden.

Eigene

Ist dieses Flag gesetzt, werden alle Vorgänge herausgefiltert, die nicht vom eingeloggten Benutzer erstellt wurden. Es werden nur noch die eigenen Aufträge angezeigt.

Drop-down Menü

Mit dem Drop-down Menü kann nach den nachstehenden Statuswerten gefiltert werden. Das Ordner Konzept in Scope ATLAS AES wurde so gestaltet, dass ein Vorgang-je nach Zollstatus- auch in mehr als einen Ordner gehören kann und dort je nach Statusfilter Einstellung auch aufgeführt wird.

Status	Beschreibung
Alle	Ist diese Filteroption eingestellt werden alle vorhandenen Ausfuhrvorgänge angezeigt.
Ungelesene	Alle ungelesenen Nachrichten werden angezeigt. Diese werden darüber hinaus auch „fett gedruckt" in der Übersicht angezeigt.
Entwürfe	Alle Ausfuhrvorgänge, die zwar gespeichert aber noch nicht zum Zoll übermittelt wurden.
Importiert	Ausfuhrvorgänge, die per Schnittstelle importiert wurden.
Gesendet, keine Quittung	Die Nachricht wurde gesendet, der Zoll hat jedoch noch keine Empfangsquittung gesendet.
Offen	Ausfuhrvorgänge, die zollseitig noch nicht abgeschlossen sind.
Abgelehnt	Anmeldungen, die vom Zoll abgelehnt wurden.
Abgeschlossen	Der Ausfuhrvorgang ist zollseitig abgeschlossen.
Wiedervorlage	Liegt die Ausgangsbestätigung zu einem Ausfuhrvorgang 90 Tage nach Überlassung zum Ausfuhrverfahren nicht vor, wird ein automatisiertes Nachforschungsersuchen durch die Ausfuhrzollstelle eingeleitet. Zollseitig wird dem Teilnehmer die Nachricht E_EXP_FUP (Wiedervorlage zur Ausfuhr) zugestellt

Schlüsselwort eingeben

Hier kann durch Eingabe eines Suchbegriffs nach einem Antrag gesucht werden wie z.B. **Registriernummer, Referenz, Empfänger, Status oder Anmelder und Ausführer.**

In der Tabellenübersicht zu Scope ATLAS AES können darüber hinaus zu jeder Spaltenüberschrift die Daten auf- und absteigend sortiert werden, durch linken Maustasten"klick" auf die Spaltenüberschrift.

MRN

Anzeige der Registriernummer MRN (Movement Reference Number).

Copyright © 2014 Riege Software International GmbH. Alle Rechte vorbehalten.

Referenzen

Anzeige der Referenznummer (interne Ordnungsnummer).

Empfänger

Anzeige der Empfängerdaten (Name und Ort).

Status

Anzeige des aktuellen Status des Antrags.

letzte Aktivität

Anzeige der letzten Aktivität zum Vorgang.

Blättern pro Seite/ Anzeige Ergebnis

In den Benutzeroberflächen in Scope ATLAS ist es nun möglich, sich Vorgänge pro Seite anzeigen zu lassen. Mit den neu integrierten Pfeilsymbolen kann man so über alle Vorgänge per Mausklick von Seite 1 bis X, oder zurück blättern und sich das Ergebnis anzeigen lassen.Die Funktionalität wurde für die Verfahren ATLAS Einfuhr, AES, NCTS, Zolllager und SumA zur Verfügung gestellt.

Hilfe und Information

Im unteren rechten Rand der Übersicht ATLAS AES wird der Benutzer angezeigt. Mit linkem Maustasten"klick" auf diesen Link kann man auch in eine andere Niederlassung wechseln, vorausgesetzt die Berechtigung liegt vor.

Nachrichtenfenster

Zu jedem Antrag wird auch ein Nachrichtenfenster angezeigt.

Neue Nachricht erstellen

Mit dem Actionlink "*neue Nachricht*" kann eine Nachricht erstellt werden (z.B. zur Korrektur der Daten nach dem Erhalt einer zollseitigen Fehlermeldung).

Nachrichteninhalt anzeigen

Mit dem Actionlink "*Nachricht anzeigen*" kann eine im Nachrichtenfenster markierte Nachricht geöffnet werden.

Lesebestätigung

Ungelesene Nachrichten werden in der Übersicht „fettgedruckt" angezeigt. Mit einem Klick auf das Icon "Gelesen" können sie diese Nachrichten als gelesen markieren.

Dokumente anzeigen / Nachrichten anzeigen

Die zollseitig zum Vorgang gelieferten Dokumente, wie ABD (Ausfuhrbegleitdokument), ZF (Zollamtliche Freigabe) oder AV (Ausgangsvermerk) werden als PDF Datei zur Verfügung gestellt. Sie können als PDF angezeigt werden wenn der Aktionlink neben der Nachricht gedrückt wird, oder über den Link "Dokumente anzeigen" In diesem Fall werden die Nachrichten ausgeblendet und alle zur Verfügung stehenden PDF Dokumente angezeigt. Um die Nachrichten wieder in der Box angezeigt zu bekommen muss der Link Nachrichten anzeigen geklickt werden.

Sendungsdetails

Auch die Sendungsdetails werden angezeigt, wie z.B. der Sachbearbeiter des Anmelders/Vertreters, die interne Referenz aus dem Feld Fremdsystemnummer, die Bezugsnummer, Informationen zum Status der Sendung, der letzten Aktivität , die Branch, Bearbeiter beim Zoll und die Registriernummer.

Anzahl

Die Anzahl der Vorgänge in ATLAS AES wird angezeigt. Die erste Eingabe zeigt die Position der markierten Zeile, die zweite zeigt die Gesamtanzahl der Vorgänge.

Kontextmenü

Copyright © 2014 Riege Software International GmbH. Alle Rechte vorbehalten.

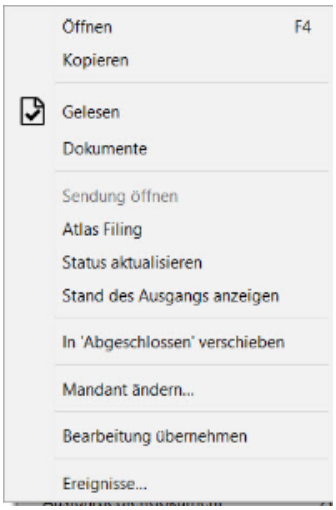

Es stehen verschiedene Aktionen zur Verfügung die sich auf de markierten Vorgang beziehen. Das Kontextmenü wird mit der rechten Maustaste aktiviert.

Öffnen

Öffnet den markierten Vorgang

Kopieren

Kopiert den markierten Vorgang

Gelesen

Setzt den Vorgang auf gelesen. Der Vorgang wird nicht mehr in Fett dargestellt.

Dokumente

Hier können zusätzlich Dokumente an den Vorgang angehängt werden. Zusätzlich werden hier das ABD, der AV und ähnliche vom Zoll zur Verfügung gestellten Dokumente angezeigt.

Sendung öffnen

Ist der Vorgang mit einer Export Sendung verknüpft, so kann diese von hier aus geöffnet werden.

Status aktualisieren

Aktualisiert den Status.

Stand des Ausgangs anzeigen

Liegen Informationen vom Zoll vor, so kann hier der Status abgefragt werden.

In abgeschlossen verschieben

Schließt den Vorgang manuell ab.

Bearbeitung übernehmen

Übernimmt die Bearbeitung des Vorgangs. Die Funktion steht nur so lange zur Verfügung, so lange die Nachricht noch nicht gesendet wurde.

Ereignisse

Über den Actionlink Ereignisse können Ereignisse (Events), die den Vorgang betreffen angezeigt werden, z.b. Events die eine Schnittstelle oder ein Archivsystem betreffen.

> Der Reiter Ereignisse ist für den Anwender nur sichtbar/verfügbar mit einer zusätzlichen Berechtigung.

Copyright © 2014 Riege Software International GmbH. Alle Rechte vorbehalten.

(a) Zusatzfunktionen - ATLAS AES

- Einleitung
- Beschreibung

Einleitung

Scope ATLAS AES unterstützt durch ein **attraktives Angebot von Zusatzfunktionen** eine anwenderfreundliche Nutzung. Neben der **automatisierten Übernahme zollspezifischer Stammdaten**, der **Adressprüfung** (Compliance Check), der **automatischen Aktualisierung der Codelisten**, sind **folgende Zusatzfunktionen verfügbar**.

Beschreibung

- ATLAS AES - CSV Import Warenpositionen
- ATLAS AES - Druck EUR.1, A.TR.
- ATLAS AES - Druck Notfallverfahren
- ATLAS AES - Druckoptionen
- ATLAS AES - Dynamische Artikelerfassung
- ATLAS AES - Export Sendungsdaten
- ATLAS AES - Hinweise zu vorzulegenden Unterlagen
- ATLAS AES - NCTS aus AES Vorgang erstellen
- ATLAS AES - Sammelgestellung
- ATLAS AES - Verdichten von Positionsdaten
- ATLAS AES - Vorlagen

Copyright © 2014 Riege Software International GmbH. Alle Rechte vorbehalten.

ATLAS AES - CSV Import Warenpositionen

- Einleitung
- Beschreibung

Einleitung

Mit der Funktion **"Positionen importieren"** gibt es eine Importfunktion für **CSV-Dateien**. Damit bietet Scope ATLAS AES die Möglichkeit, gespeicherte Datensätze für Positionen aus Excel direkt in die Ausfuhranmeldung zu importieren.

Beschreibung

- 1. Positionen importieren
- 1.1 Positionen importieren aus Zwischenablage
- 1.2 Positionen importieren aus CSV-Datei
- 2. Spaltenzuordnungen setzen
- 2.1 Dynamische Zuordnungen
- 2.2 Feste Zuordnungen
- 3. Warenpositionen anlegen

1. Positionen importieren

Die Funktion **"Positionen importieren"** kann in den Positionsdaten der Nachricht **Ausfuhranmeldung** (E_EXP_DAT) in **ATLAS AES** aktiviert werden. Durch linken Maustasten"klick" oder Tab Taste + Enter auf den **Actionlink "Positionen importieren"** kann der Dialog zur Übernahme von Datensätzen für Positionen aus Excel direkt in die Ausfuhranmeldung geöffnet werden.

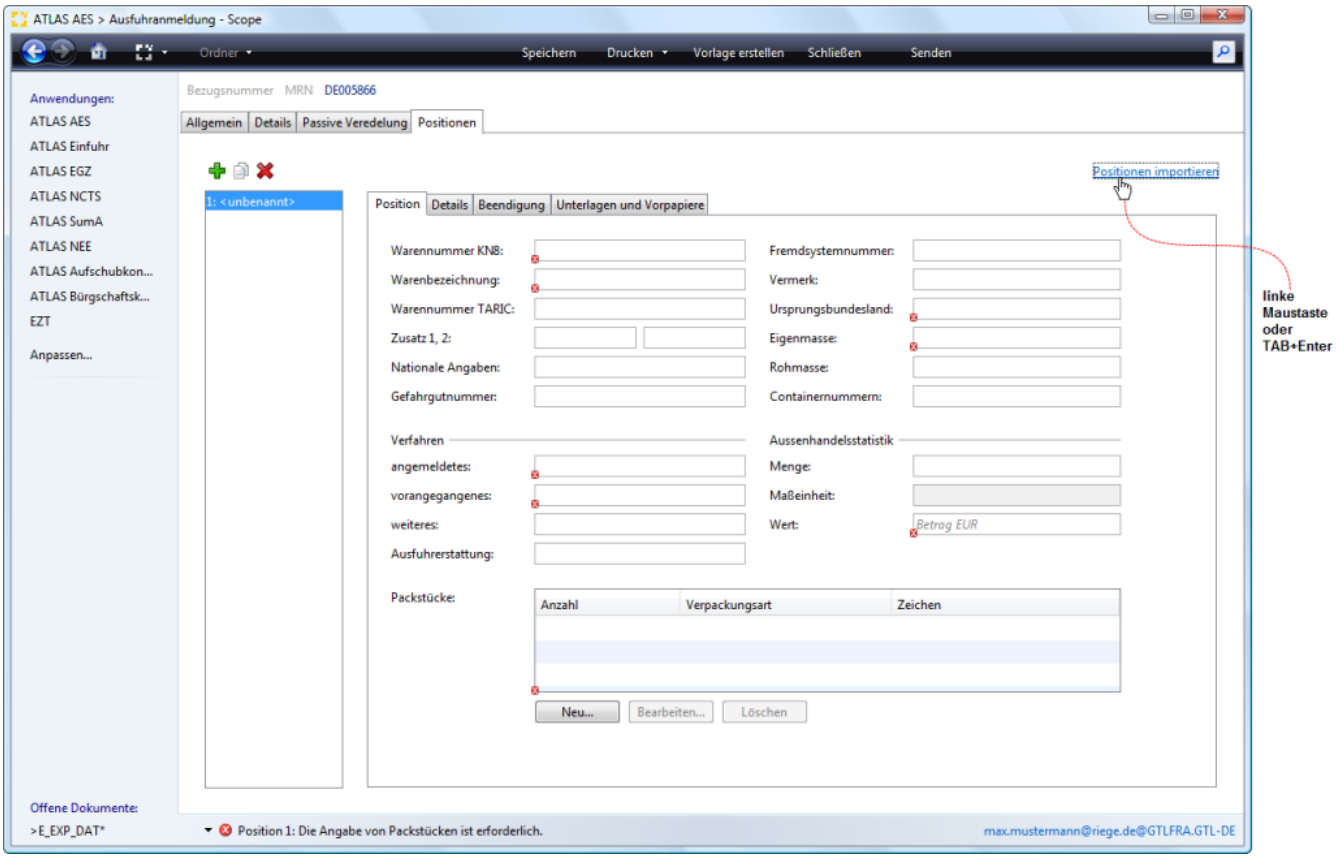

Es kann dabei gewählt werden zwischen der Option des **Imports von Daten** aus der **Zwischenablage Excel** oder aus einer **CSV-Datei**.

Copyright © 2014 Riege Software International GmbH. Alle Rechte vorbehalten.

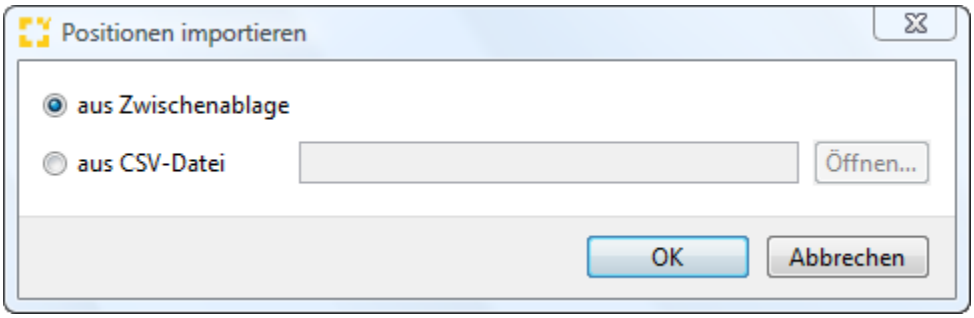

1.1 Positionen importieren aus Zwischenablage

Für die Option Zwischenablage **markieren** Sie **erst** einfach das komplette **Dokument mit den Positionsdaten in Excel** mit Hilfe der **Tastenkombination "Strg" + "A"** oder über das **Menü "Bearbeiten" und "Alles Auswählen"** . **Speichern** Sie die **Daten in der Zwischenablage** durch die **Tastenkombinati on 'Strg' + 'C'** oder über das **Menü 'Bearbeiten und Kopieren'**.

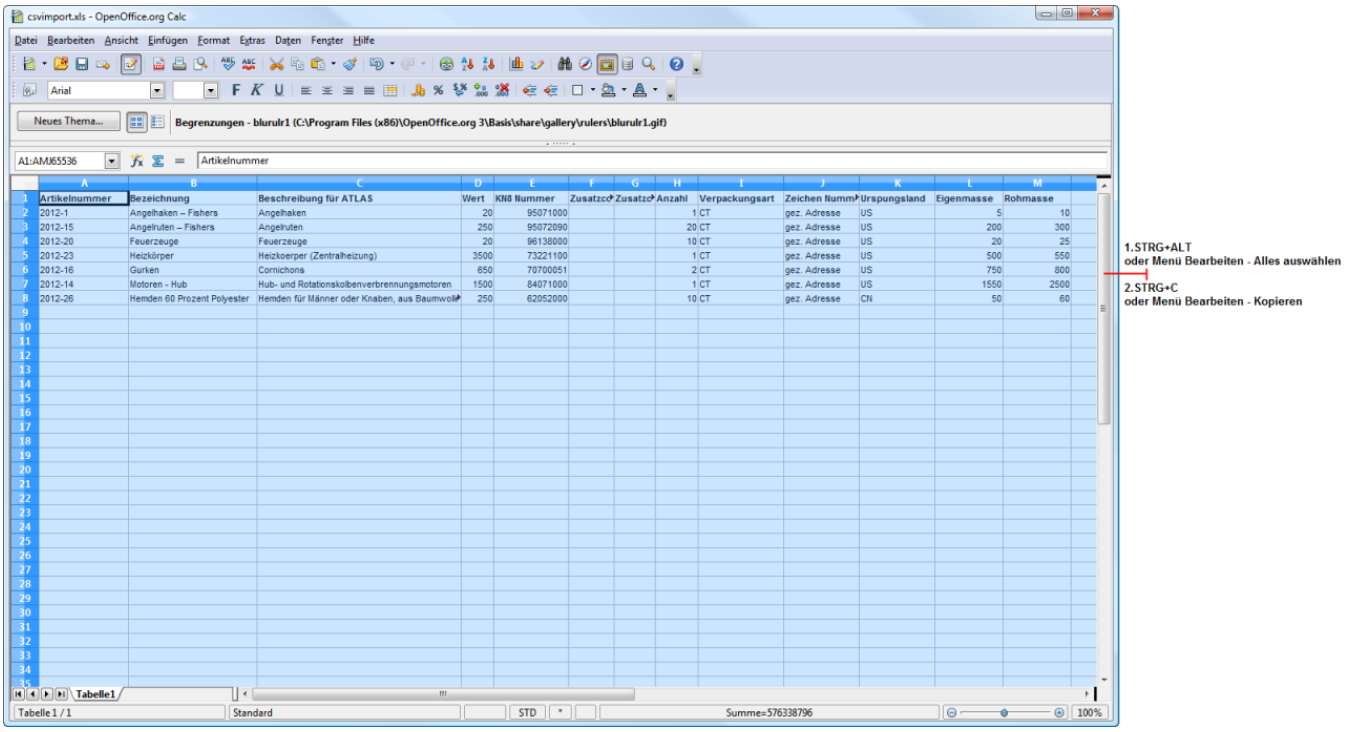

Durch linken Maustasten"klick" oder Tab Taste + Enter auf den **Actionlink "Positionen importieren"** kann der Dialog zur **Übernahme von Datensätzen für Positionen** aus der Zwischenablage geöffnet werden.

Im Dialogfenster **Positionen importieren** die **Option "aus Zwischenablage"** auswählen und **mit "OK" bestätigen**. Im nächsten Schritt können dynamische oder feste Spaltenzuordnungen *(siehe 2.Spaltenzuordungen)* der Daten zu spezifischen Feldern in der Position der Ausfuhranmeldung gesetzt werden.

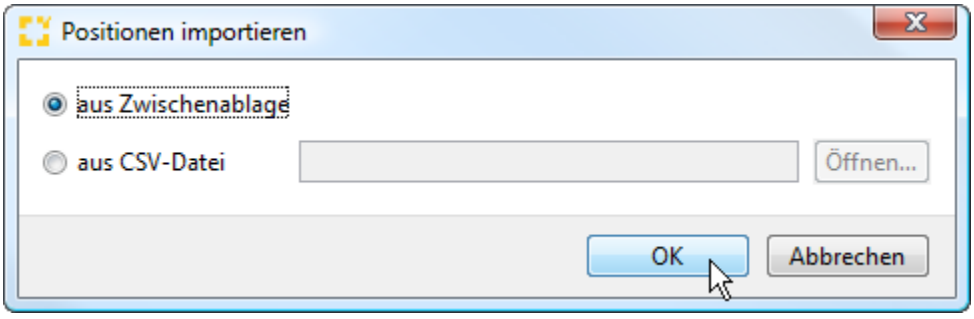

1.2 Positionen importieren aus CSV-Datei

Copyright © 2014 Riege Software International GmbH. Alle Rechte vorbehalten.

Durch linken Maustasten"klick" oder Tab Taste + Enter auf den **Actionlink "Positionen importieren"** kann der Dialog zur **Übernahme von Datensätzen für Positionen** aus der CSV-Datei geöffnet werden.

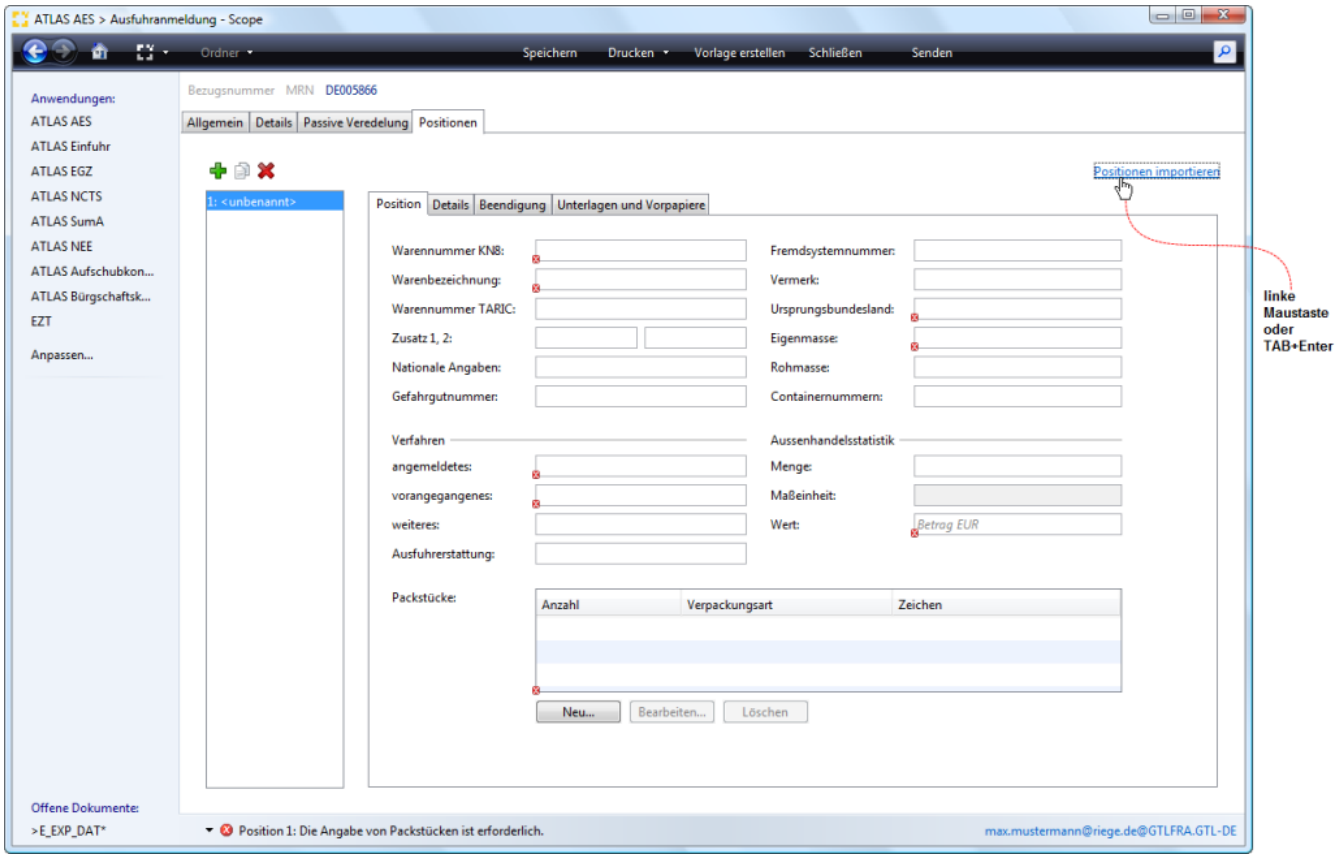

Im Dialogfenster **Positionen importieren** die **Option "aus CSV-Datei "** auswählen und die Schaltfläche "Öffnen" aktivieren.

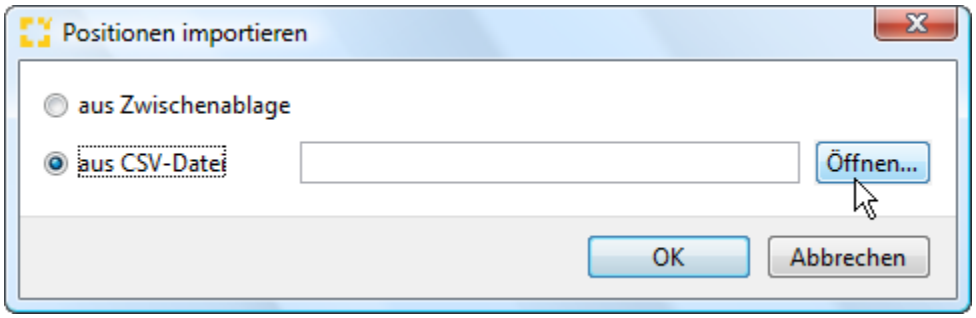

Die CSV-Datei auswählen und öffnen. Im nächsten Schritt können dynamische oder feste Spaltenzuordnungen (*siehe 2.Spaltenzuordnungen*) der Daten zu spezifischen Feldern in der Position der Ausfuhranmeldung gesetzt werden.

Copyright © 2014 Riege Software International GmbH. Alle Rechte vorbehalten.

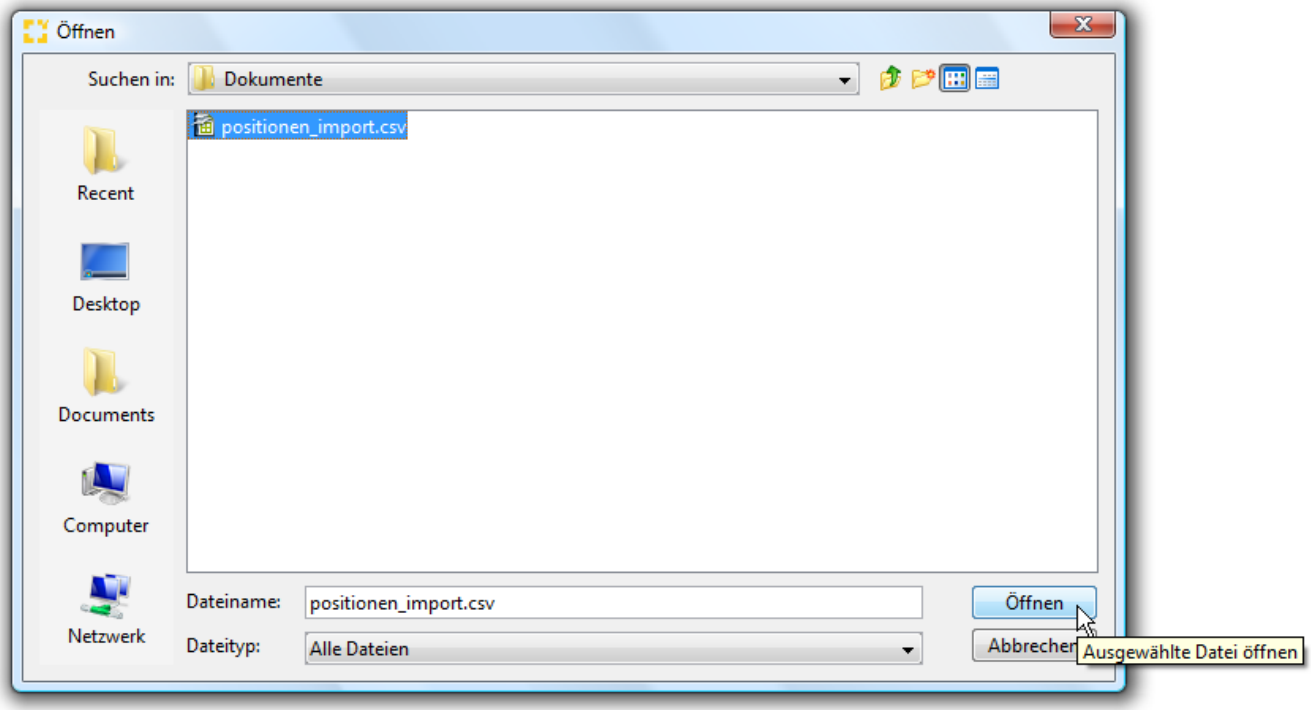

2. Spaltenzuordnungen setzen

Nach der Übernahme der Daten aus Excel aus der Zwischenablage (*1.1 Positionen importieren aus Zwischenablage)* oder der CSV-Datei *(1.2 Positionen importieren aus CSV-Datei)* öffnet sich das **Dialogfenster Positionen importieren**. Es erscheinen die Datensätze aus der Zwischenablage oder der CSV-Datei unter dem Reiter **Dynamische Zuordnungen**. Hier können manuell die **Spaltenzuordnungen** für die einzelnen Werte der zu importierenden Daten *(linkes Dialogfeld)* zu den **Feldern der Warenpositionen in der Ausfuhranmeldung** *(rechtes Dialogfeld)* gemacht werden. Über den Reiter **feste Zuordnungen** können Werte definiert werden, die für alle Positionen gültig sind (z.B. angemeldetes/vorangegangenes Verfahren).

Copyright © 2014 Riege Software International GmbH. Alle Rechte vorbehalten.

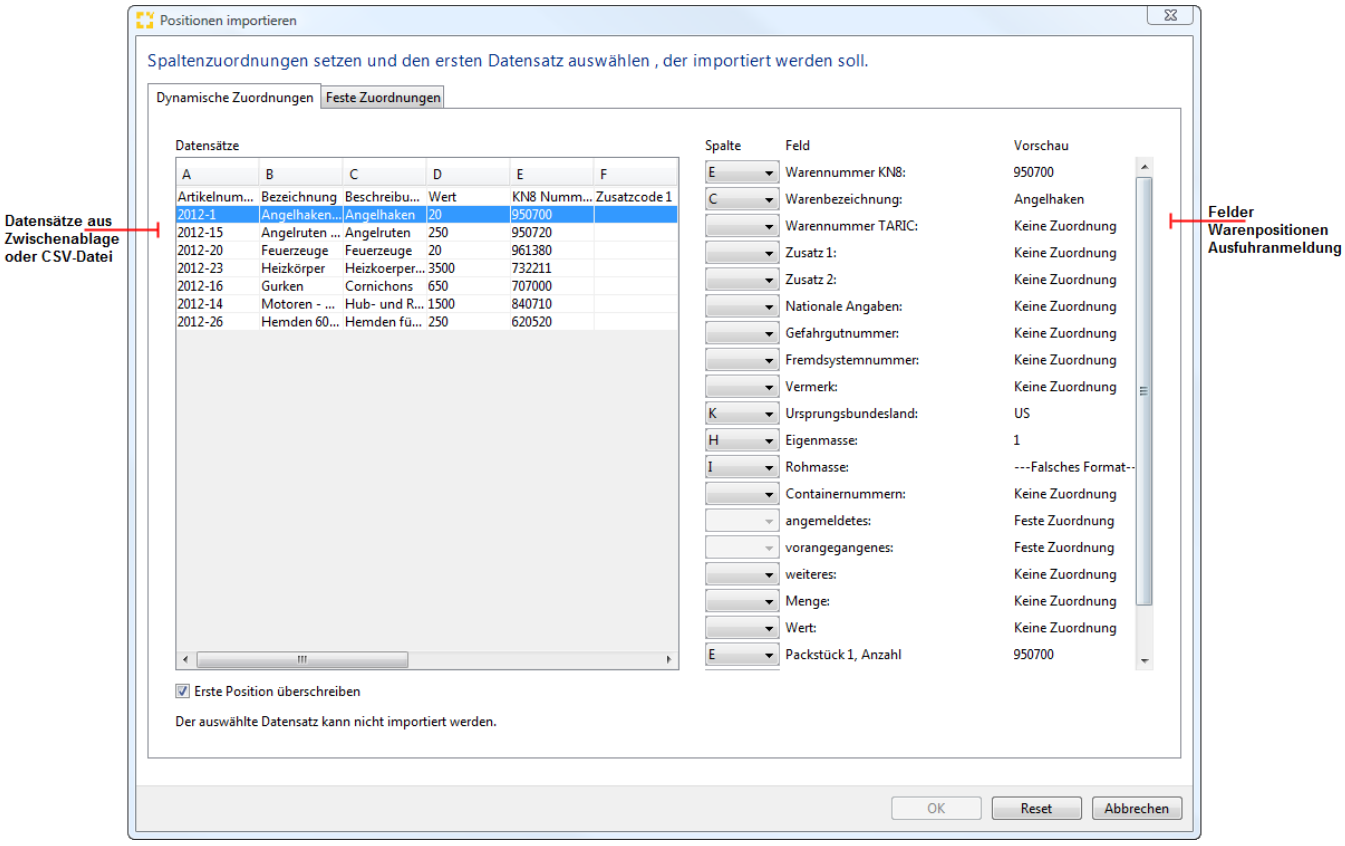

2.1 Dynamische Zuordnungen

Wie im nachstehenden Beispiel abgebildet, kann die **Zuordnung** zu den Spalten(bezeichnungen) mit den Werten der zu importierenden Daten **per Drop Down Menü** im rechten Dialogfeld dem entsprechenden **Feld in der Ausfuhranmeldung** zugewiesen werden. So kann eine **dynamische Zuordnung** der einzelnen Werte zu den Feldern der Warenpositionen der Ausfuhranmeldung erreicht werden.

Copyright © 2014 Riege Software International GmbH. Alle Rechte vorbehalten.

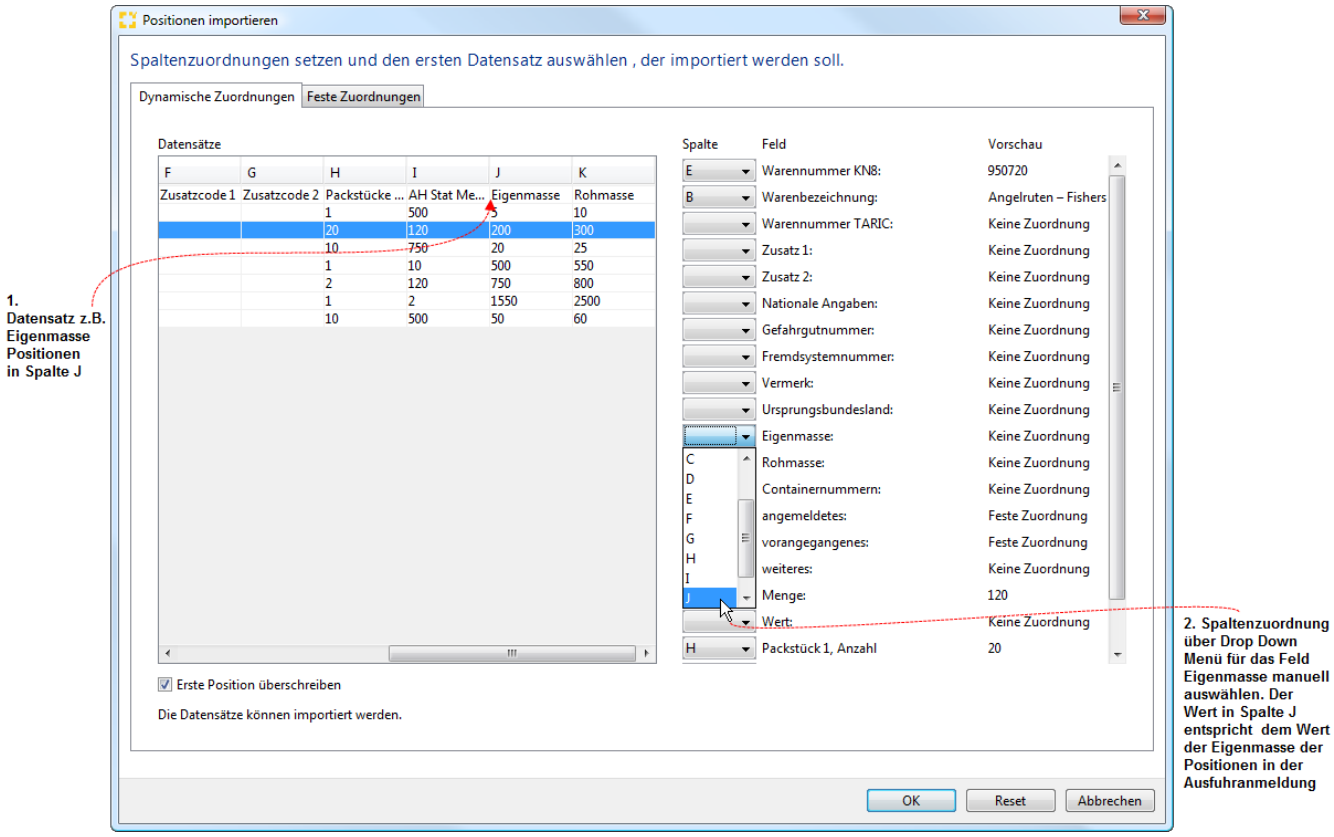

2.2 Feste Zuordnungen

Über den Reiter **feste Zuordnungen** können **Werte** definiert werden, die **für alle Positionen gültig** sind. Wie im nachstehenden Beispiel abgebildet, kann der Wert im Feld Fremdsystemnummer, oder angemeldetes/vorangegangenes Verfahren für alle Positionen definiert werden. Sobald eine feste Zuordnung für ein Feld gesetzt ist, ist die Zuweisung des entsprechenden Feldes im Reiter Dynamische Zuordnungen gesperrt.

Copyright © 2014 Riege Software International GmbH. Alle Rechte vorbehalten.

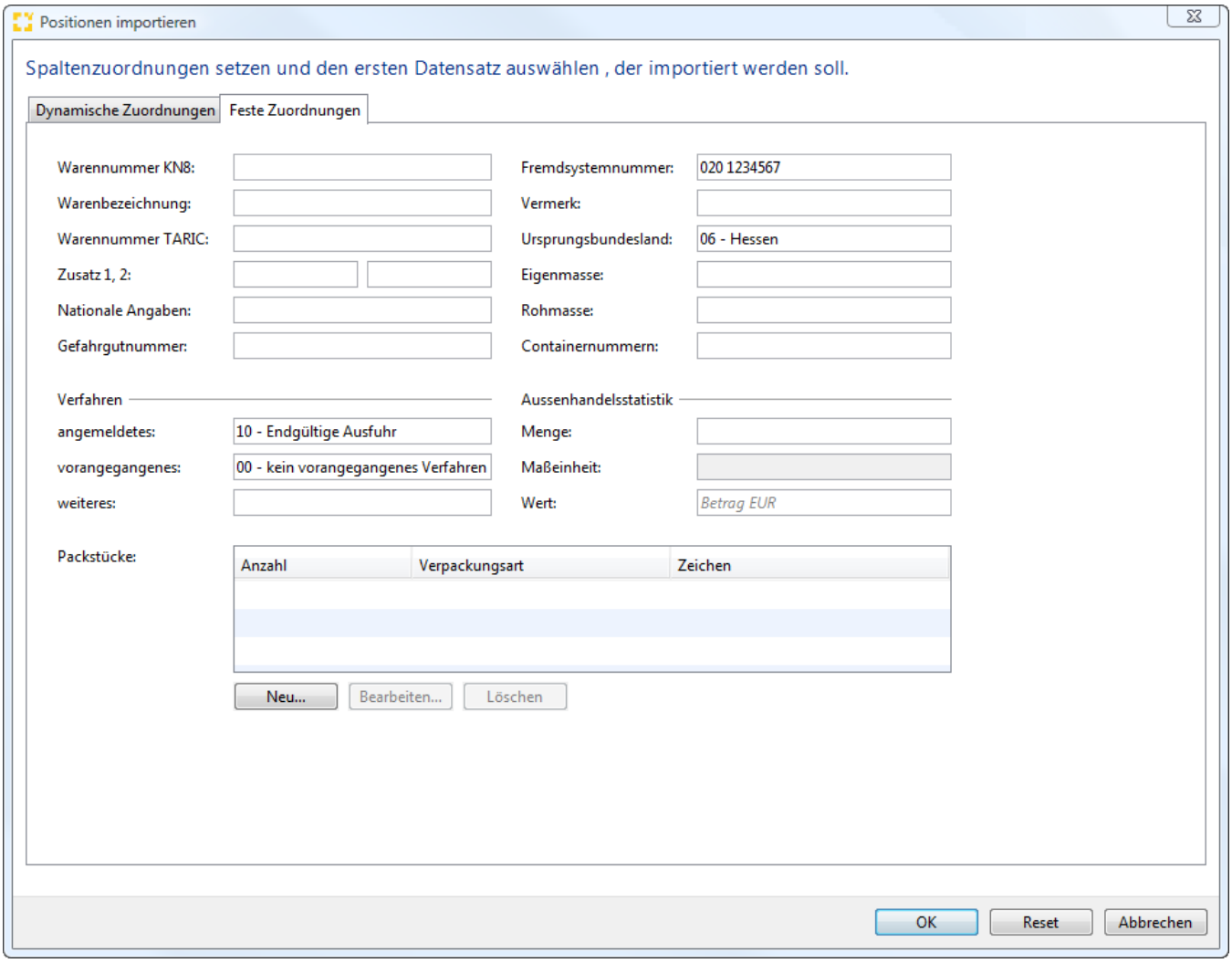

3. Warenpositionen anlegen

Wurden **alle dynamischen und festen Spaltenzuordnungen festgelegt**, kann **mit der Schaltfläche "OK" das Importieren der Positionen der Ausfuhranmeldung abgeschlossen werden**. **Systemseitig werden die Warenpositionen angelegt.** Ab dem Datensatz der markiert wurde *(linkes Dialogfeld- Datensätze)* werden alle Positionen übernommen; im dargestellten Beispiel ab und inklusive des Artikels Angelhaken. Die einmal getroffene Spaltenzuordnung kann mit der Schaltfläche "Reset" wieder rückgängig gemacht werden. Mit der Schaltfläche "Abbrechen" kann der Vorgang komplett abgebrochen werden.

Das Flag (Haken) "erste Position überschreiben" im Dialogfenster "Positionen importieren" ist standardmäßig gesetzt, da bei der Anlage einer Ausfuhranmeldung immer initial eine (leere) Position angelegt wird. Diese wird dann mit den Daten der ersten importierten Position überschrieben.

Copyright © 2014 Riege Software International GmbH. Alle Rechte vorbehalten.

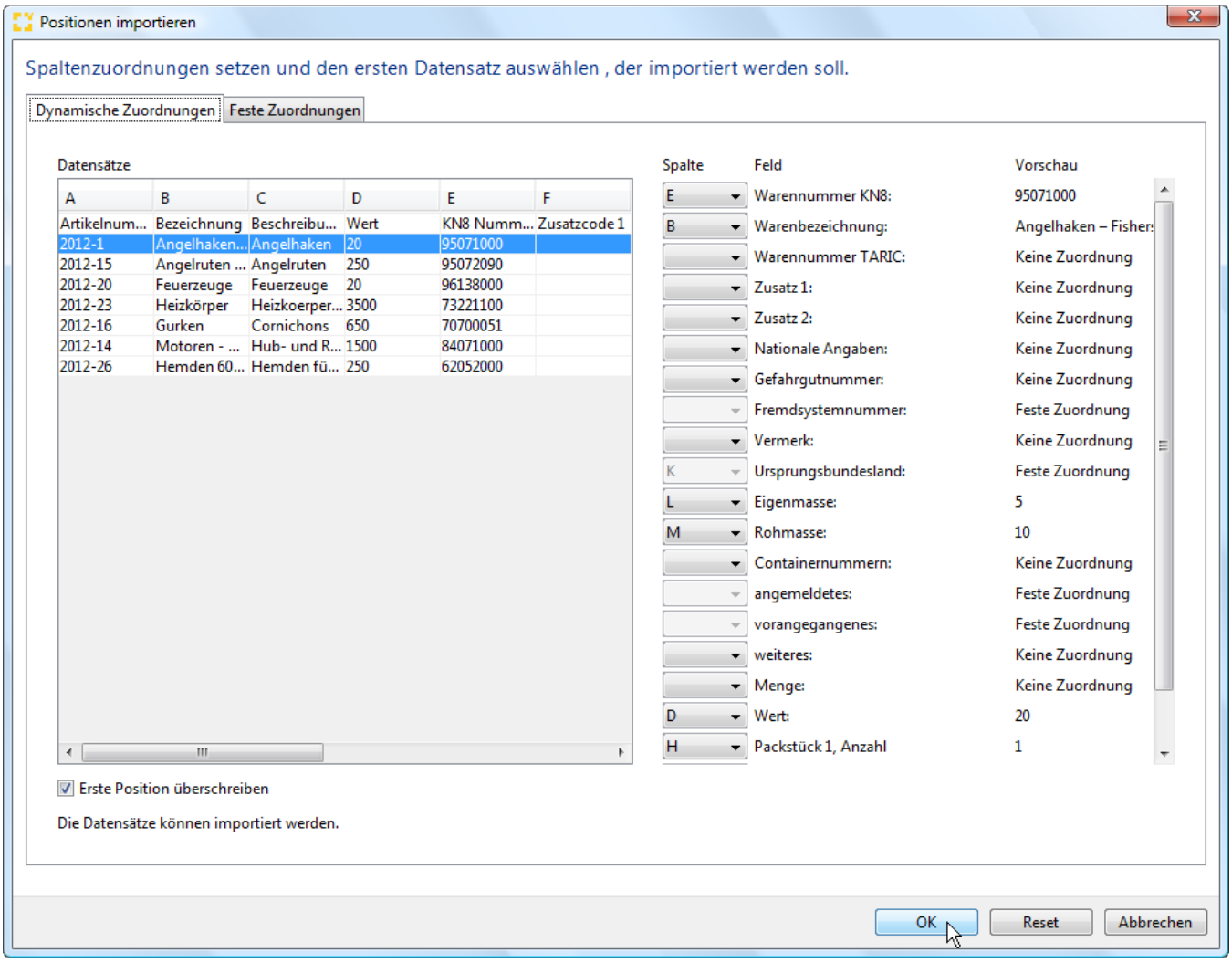

Nach Bestätigung der Schaltfläche "OK" werden die Warenpositionen angelegt und das Dialogfenster Positionen der Ausfuhranmeldung geöffnet.

Copyright © 2014 Riege Software International GmbH. Alle Rechte vorbehalten.

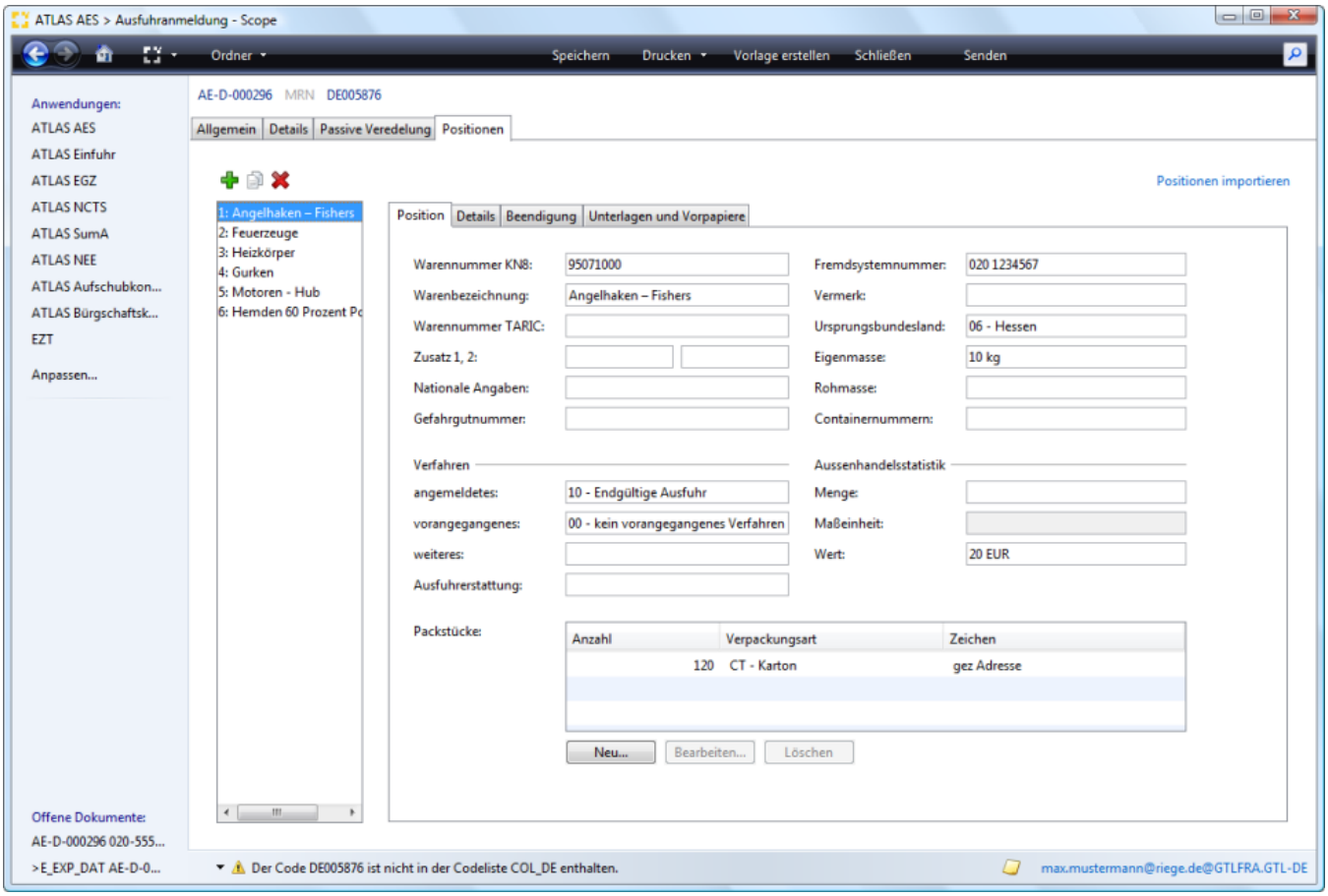

Copyright © 2014 Riege Software International GmbH. Alle Rechte vorbehalten.

ATLAS AES - Druck EUR.1, A.TR.

- Einleitung
- Beschreibung

Einleitung

Scope ATLAS AES bietet für den Bereich Export eine Druckoption für das **Bedrucken der Warenverkehrsbescheinigungen EUR.1 und A.TR**. Die **Programmaktion "EUR.1/A.TR."** öffnet den **integrierten Vordruck Editor** mit dem die **Warenverkehrsbescheinigungen EUR.1 und A.TR.** mit den Daten aus der Ausfuhranmeldung bedruckt werden können. Scope erkennt dabei automatisch, ob ein EUR.1 oder ein A.TR. Formular ausgefüllt werden muss und öffnet das entsprechende Bearbeitungsfenster, den sogenannten Editor.

Beschreibung

- 1. EUR.1
- 1.1 Vordruck Editor EUR.1
- 1.2 Eigenschaften Ware Bearbeiten
- 1.3 Daten synchronisieren
- 1.4 Rückseite EUR.1
- 1.5 Drucken EUR.1 oder Antrag auf Ausstellung
- 2. A.TR.
- 2.1 Vordruck Editor A.TR
- 2.2 Eigenschaften Ware Bearbeiten
- 2.3 Daten synchronisieren
- 2.4 Drucken A.TR

Die **Programmaktion "EUR.1/A.TR."** öffnet den **integrierten Vordruck Editor** für EUR.1 und A.TR.

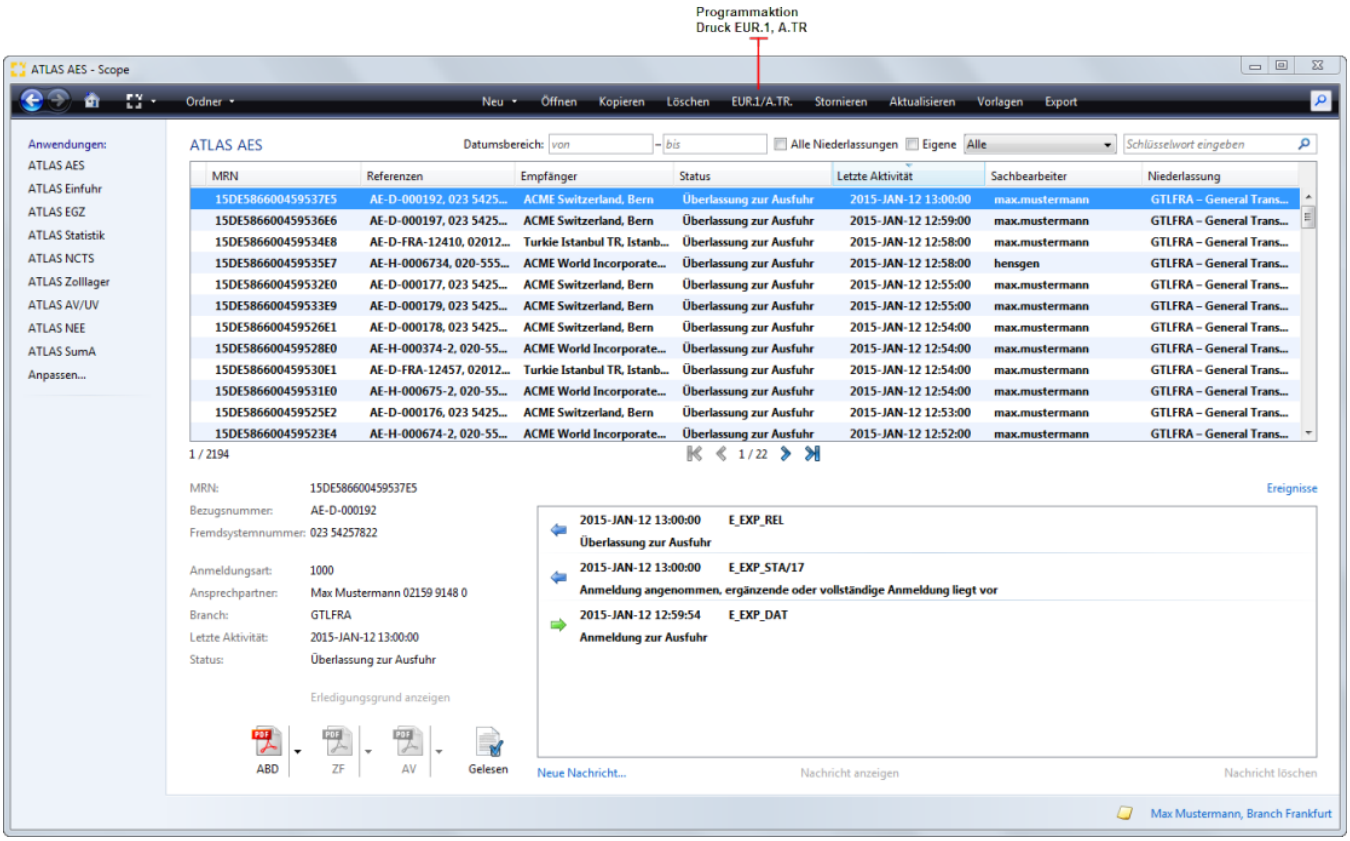

1. EUR.1

1.1 Vordruck Editor EUR.1

Copyright © 2014 Riege Software International GmbH. Alle Rechte vorbehalten.

Nach der Aktivierung der **Programmaktion "EUR.1/A.TR."** wird der **Vordruck Editor zur EUR.1 oder A.TR. geöffnet**, je nachdem welches Bestimmungsland in der Ausfuhranmeldung erfasst worden ist. Die **Daten der Ausfuhranmeldung** werden automatisch unter dem **Reiter Allgemein zur Bearbeitung** übernommen. In nachstehend dargestellten **Fallbeispiel** handelt es sich um eine **Sendung in die Schweiz**. Hier wird also der Editor zur **Warenverkehrsbescheinigung EUR.1** angeboten. **Die Datenfelder sind editierbar und können noch um zusätzliche Informationen oder Korrekturen ergänzt werden.** In diesem Editor bekommen Sie **alle Felder** des zu bedruckenden **Formulars EUR.1** angezeigt. Die Zahlen in den runden Klammern vor den Feldnamen im Editor bezeichnen die Nummern der Felder auf dem Formular. Unter dem Reiter **Allgemein** werden alle spezifischen Daten zu den **Waren** aufgeführt und auch spezifische Angaben zum **Versand**. Das entspricht den Angaben auf der **Vorderseite der EUR.1**. Unter dem Reiter **Rückseite** können für den **Antrag auf Aufstellung der EUR.1** Angaben zu Nachweisen (z.B. Langzeit-Lieferantenerklärungen) und Sachverhalten; hier erklärt der Exporteur, warum diese Waren die Voraussetzungen erfüllen im die beantragte Bescheinigung zu erlangen.

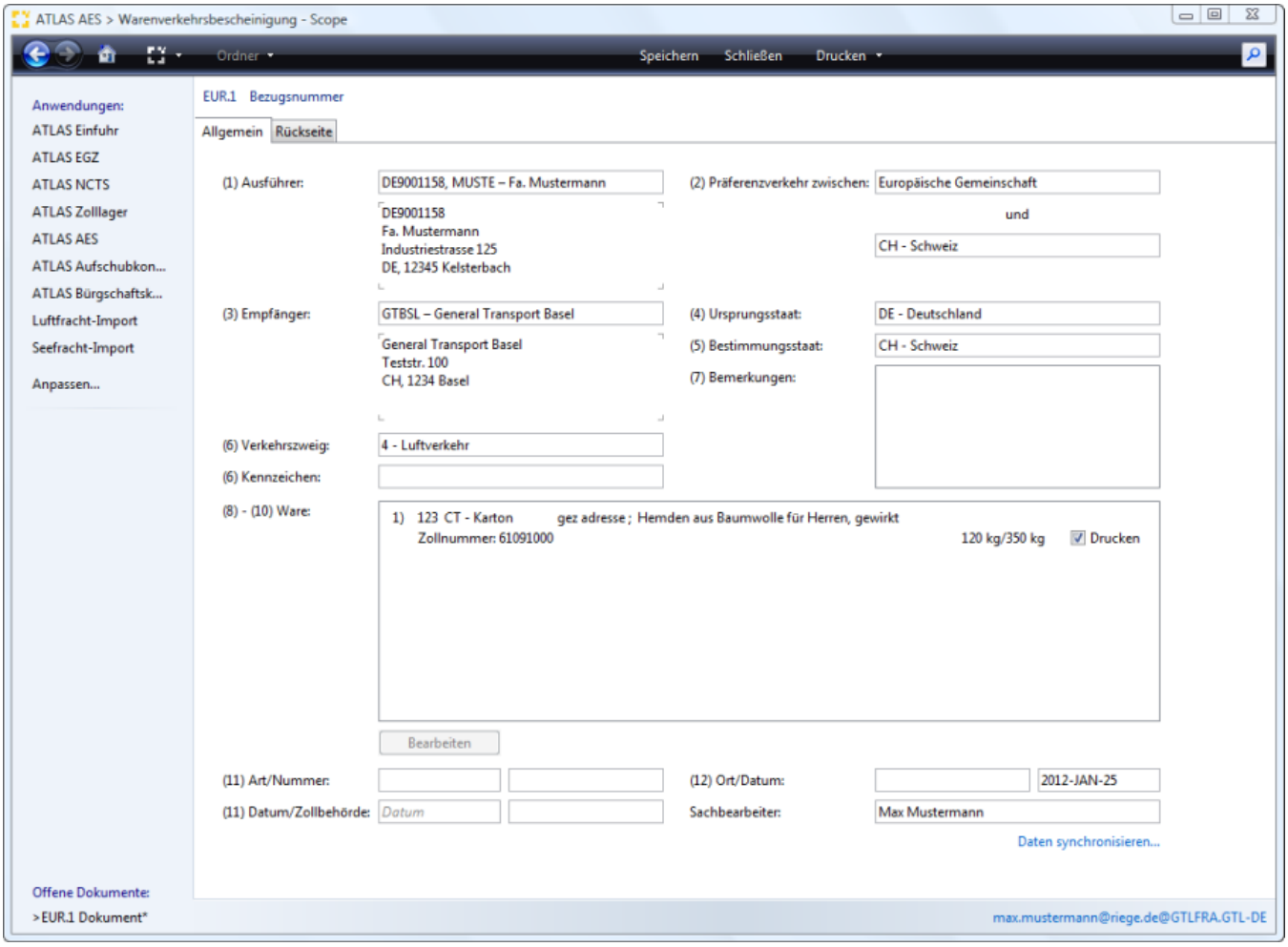

1.2 Eigenschaften Ware Bearbeiten

Das Dialogfenster zur Bearbeitung der Daten zur Ware (8-10) kann über die Schaltfläche Bearbeiten, oder durch doppelten Maustastenklick geöffnet werden.

Copyright © 2014 Riege Software International GmbH. Alle Rechte vorbehalten.

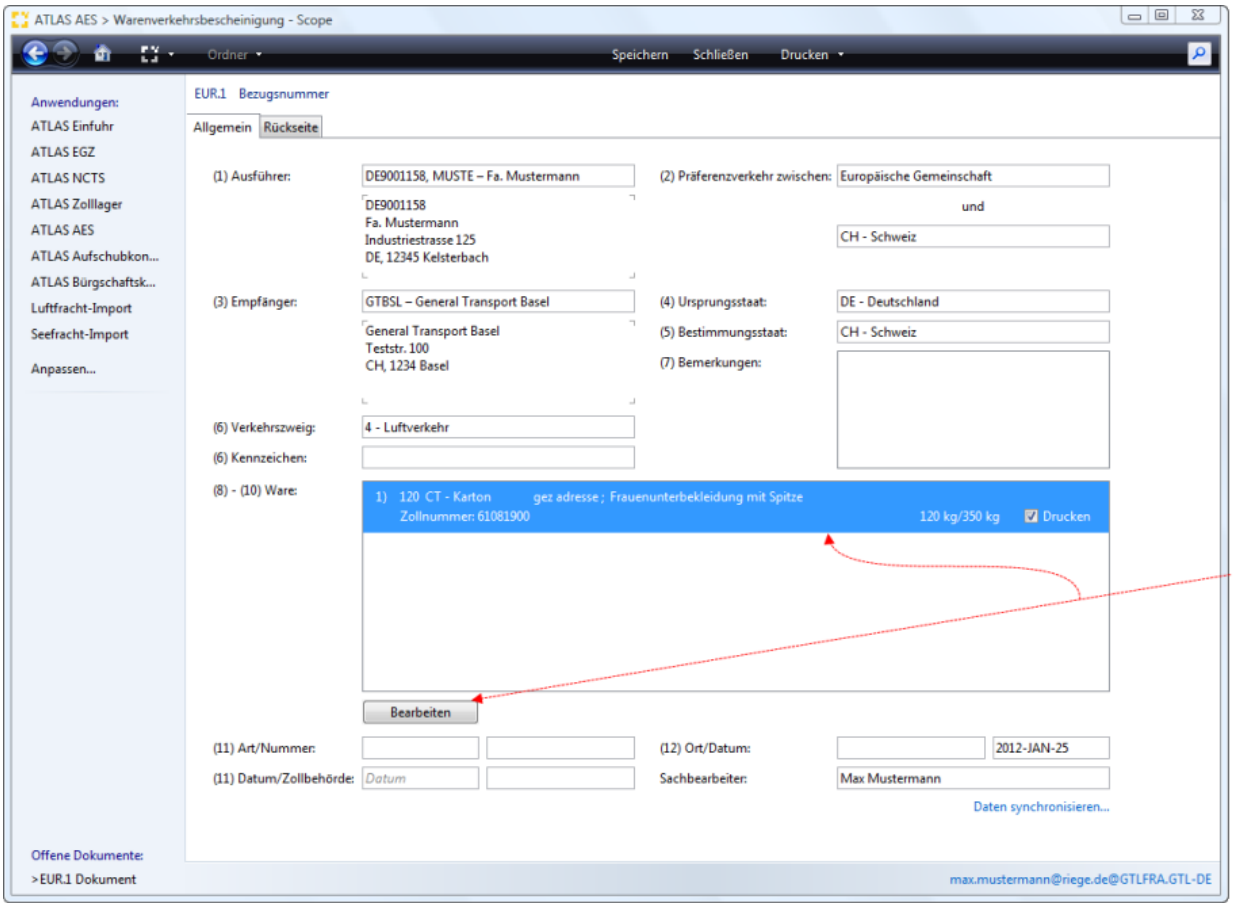

Im Dialogfenster **Eigenschaften der Ware** können die Warenspezifischen Angaben bearbeitet werden.

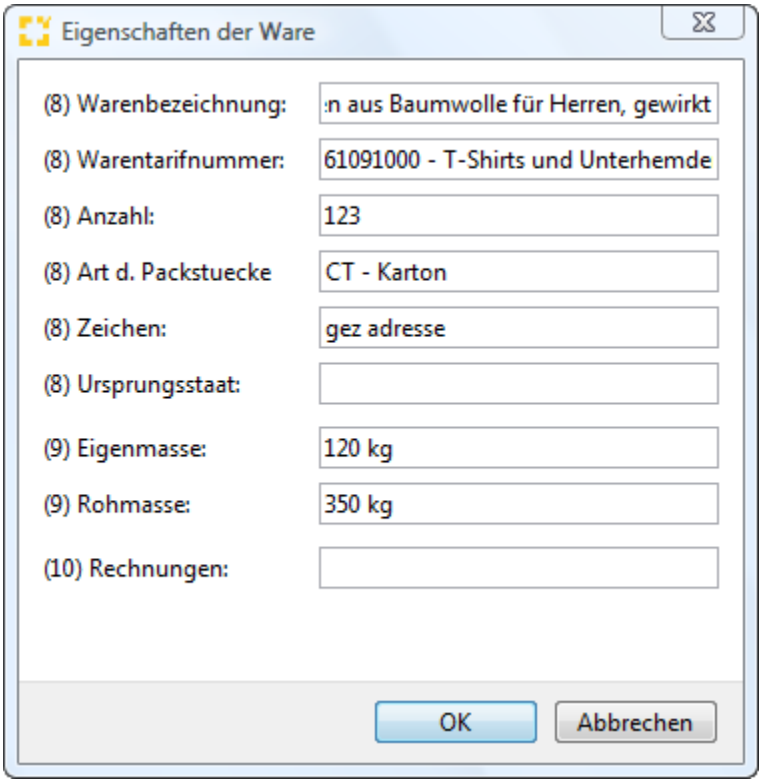

Copyright © 2014 Riege Software International GmbH. Alle Rechte vorbehalten.

Sollen bestimmte Positionen der Ausfuhranmeldung nicht auf dem Formular gedruckt werden (z.B. Positionen mit einem nicht deutschen Ursprungsbundesland -99 - Ursprungsausland) kann man den Druck der Position durch einen Mausklick auf das Kontrollkästchen **Drucken manuell deaktivieren**. Diese Positionen erscheinen dann nicht auf dem Formular.

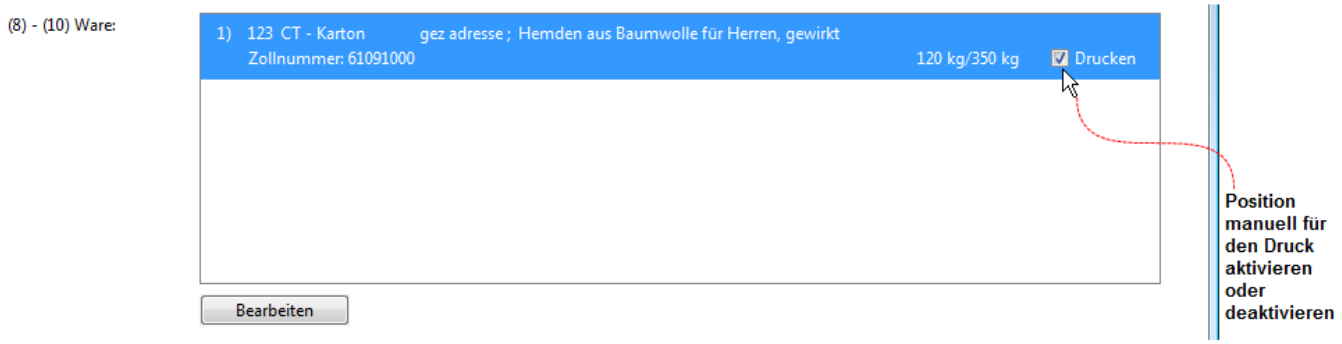

1.3 Daten synchronisieren

Wurden zwischenzeitlich Daten der Ausfuhranmeldung geändert, kann dies im Vordruck Editor mit der Funktion **Daten synchronisieren** aktualisiert werden. Die Daten im Vordruck Editor werden dann mit den aktualisierten Daten der Ausfuhranmeldung überschrieben.

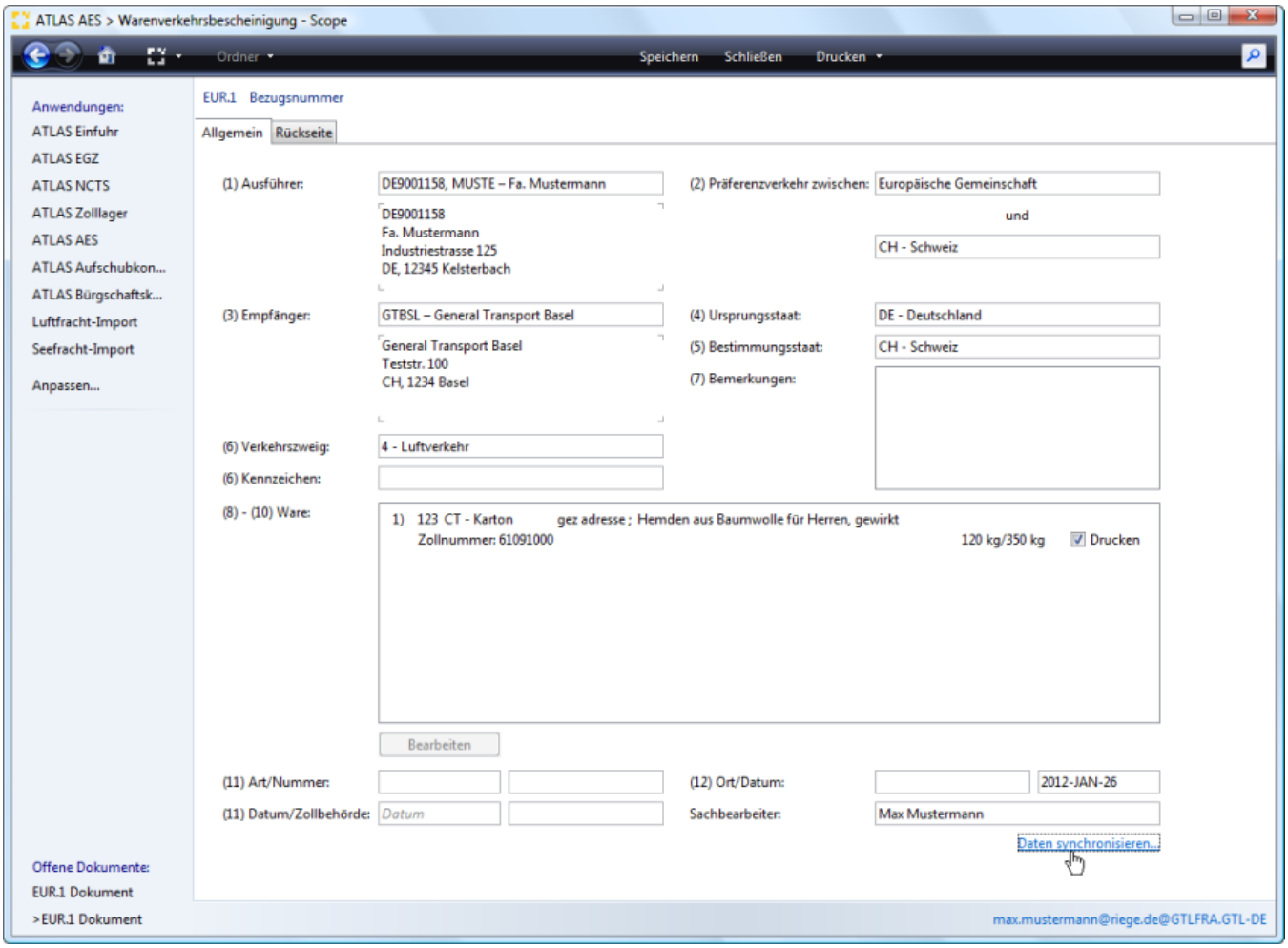

Den folgenden Abfragedialog mit "Ja" bestätigen um die Daten zu synchronisieren.

Copyright © 2014 Riege Software International GmbH. Alle Rechte vorbehalten.

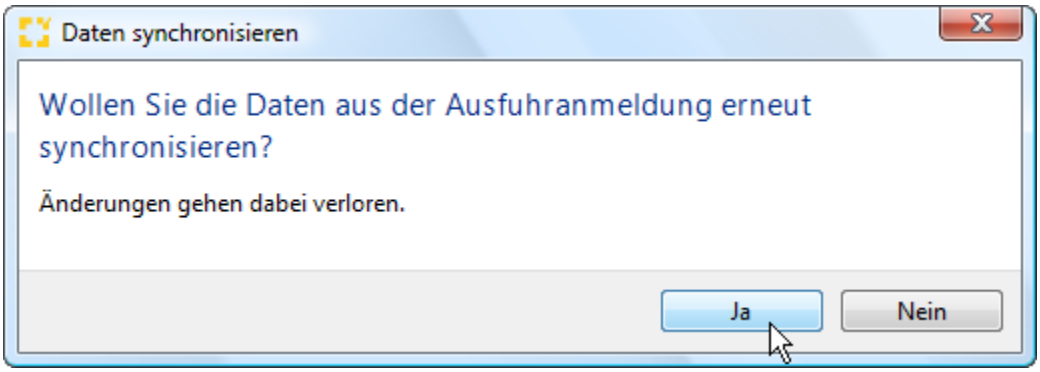

1.4 Rückseite EUR.1

Die Angaben im Reiter **Rückseite EUR.1** werden **nur für den Antrag auf Aufstellung der EUR.1** ausgefüllt. **Angaben zu Nachweisen** (z.B. Langzeit-Lieferantenerklärungen) und **Sachverhalten**, in denen erklärt der Exporteur warum diese Waren die Voraussetzungen erfüllen die beantragte Bescheinigung zu erlangen.

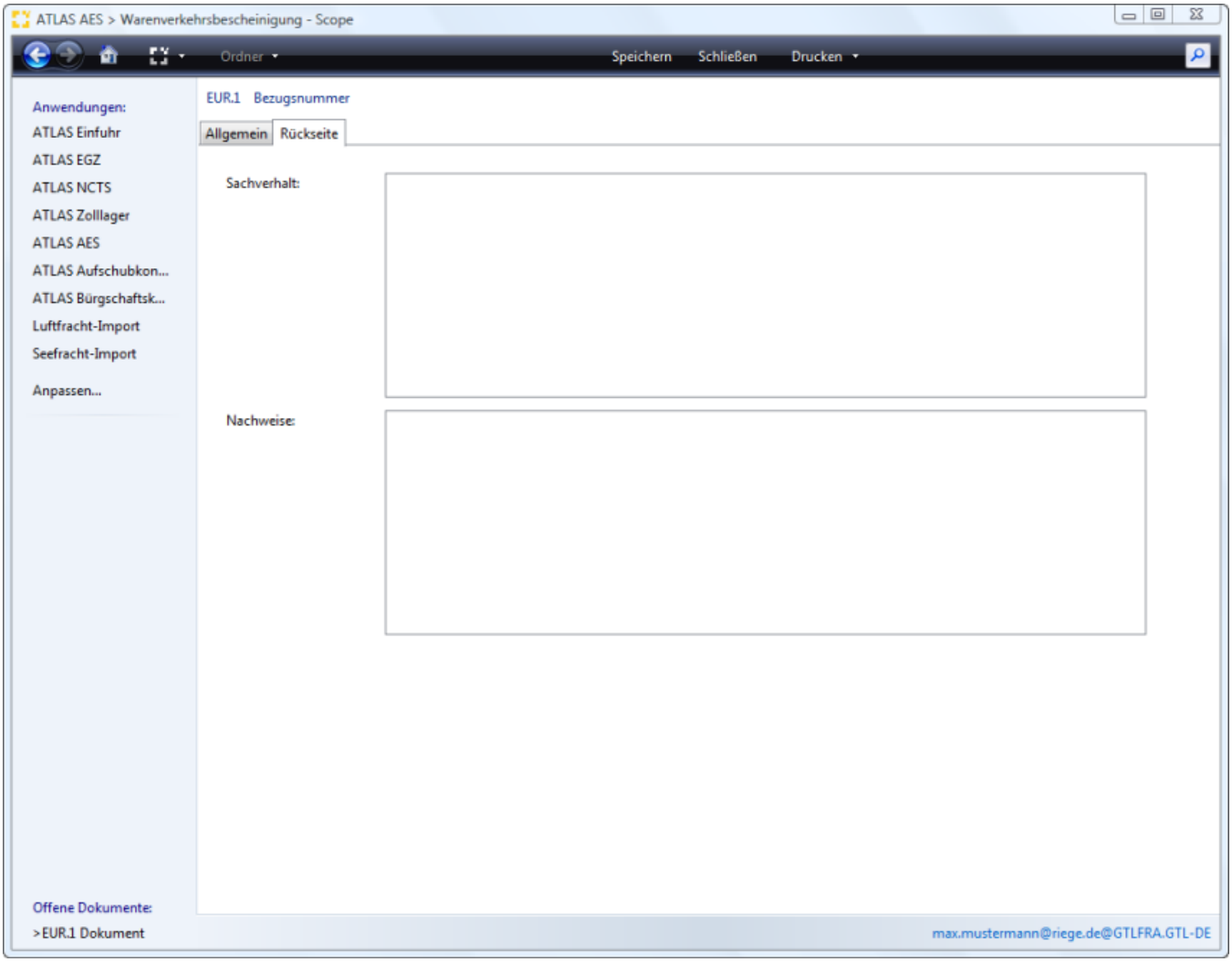

1.5 Drucken EUR.1 oder Antrag auf Ausstellung

Wenn alle Daten im Editor ergänzt, bzw. bearbeitet wurden, kann über die Programmaktion "Drucken" ein **PDF Dokument** generiert werden. Einmal für das **EUR.1 Formular**, **oder** den **Antrag auf Ausstellung einer Warenverkehrsbescheinigung inklusive der Angaben des Exporteurs** zu Sachverhalt und Nachweisen für die **Rückseite** des Antrags.

Copyright © 2014 Riege Software International GmbH. Alle Rechte vorbehalten.

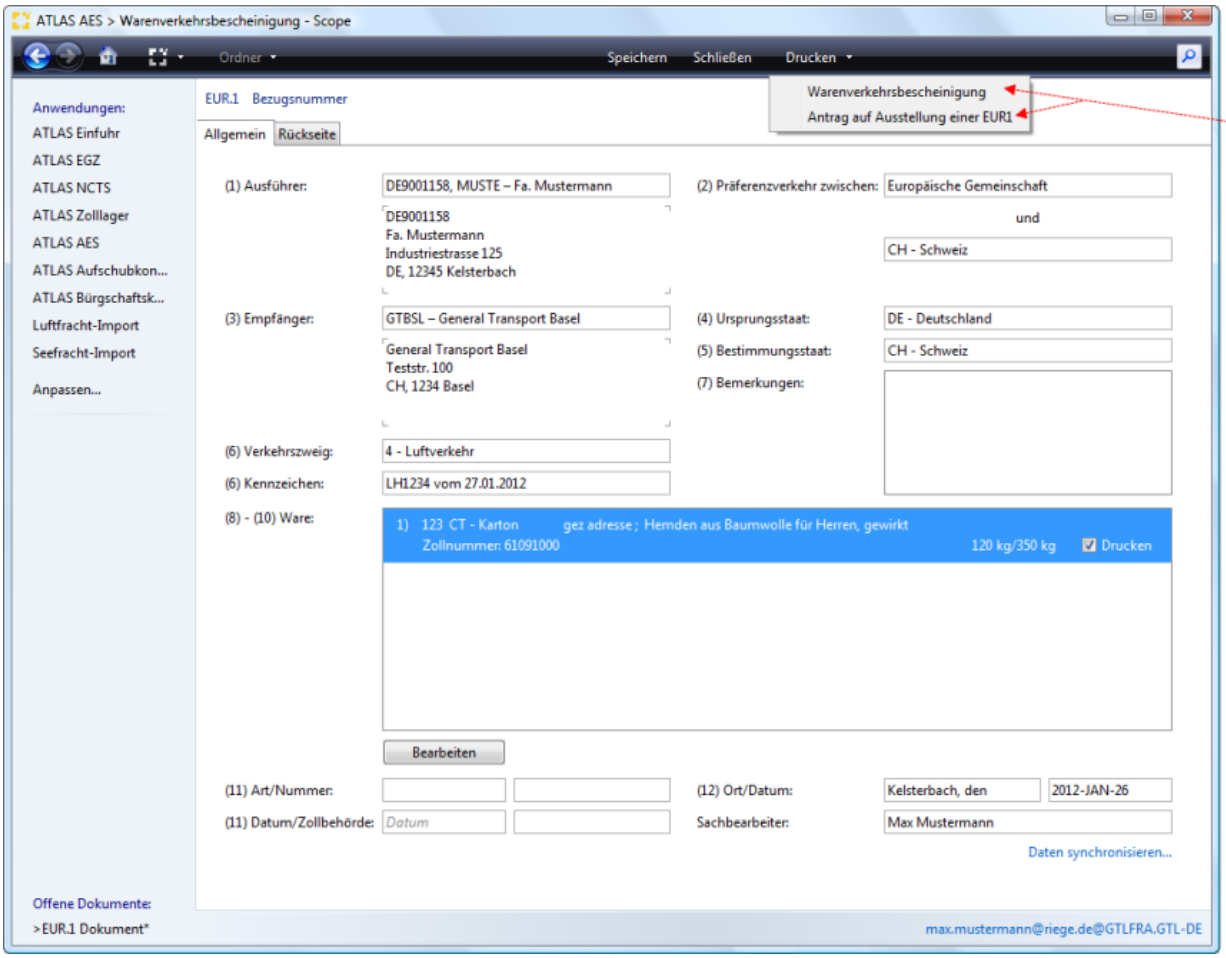

Scope erstellt das **PDF Dokument mit passgenauen Inhalten für die Vordrucke**, welche dann per Laser- oder Tintenstrahldrucker **bedruckt** werden können.

Copyright © 2014 Riege Software International GmbH. Alle Rechte vorbehalten.

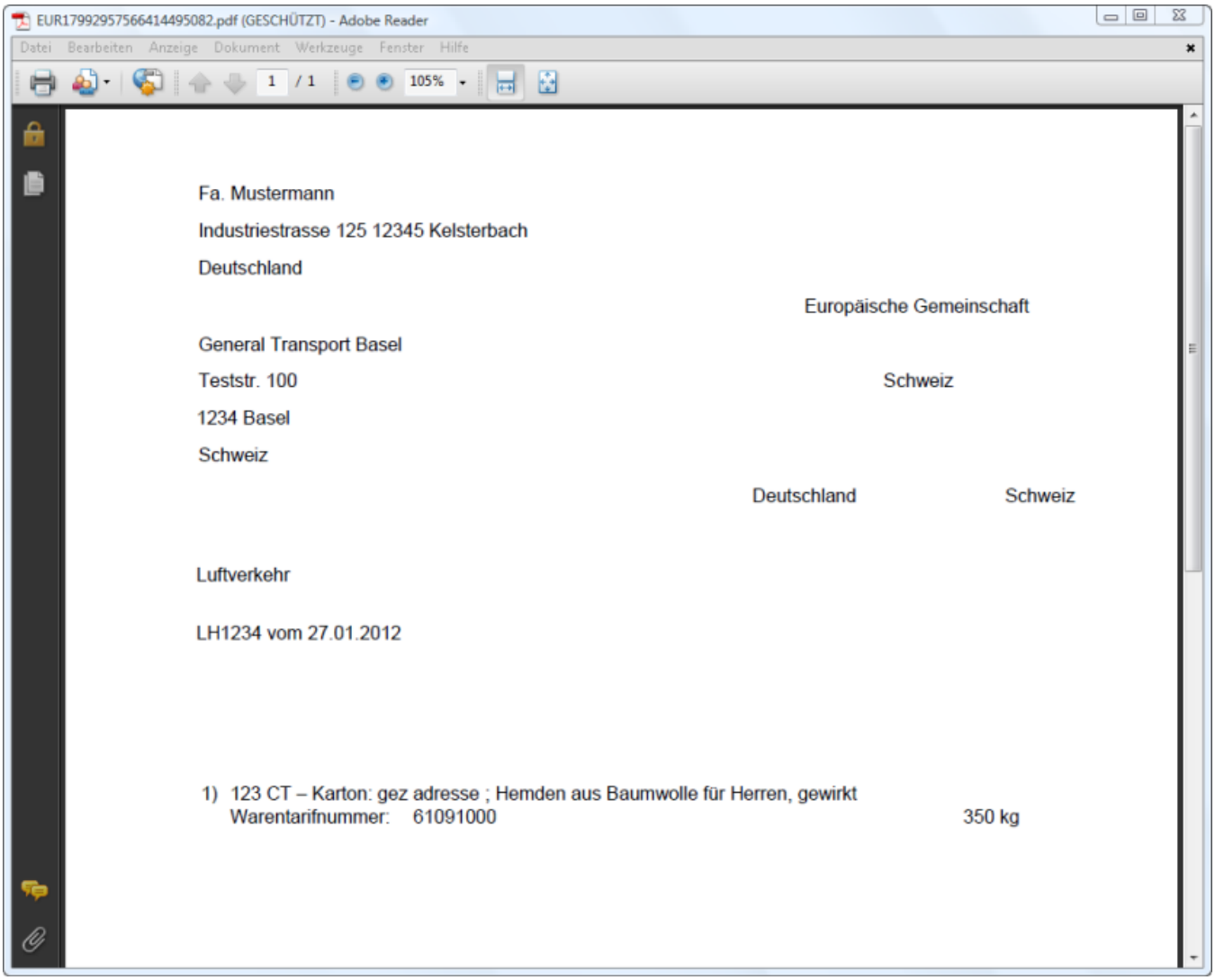

2. A.TR.

2.1 Vordruck Editor A.TR

Nach der Aktivierung der **Programmaktion "EUR.1/A.TR."** wird der **Vordruck Editor zur EUR.1 oder A.TR. geöffnet**, je nachdem welches Bestimmungsland in der Ausfuhranmeldung erfasst worden ist. Die **Daten der Ausfuhranmeldung** werden automatisch unter dem **Reiter Allgemein zur Bearbeitung** übernommen. In nachstehend dargestellten **Fallbeispiel** handelt es sich um eine **Sendung in die Türkei**. Hier wird also der Editor zur **Ware nverkehrsbescheinigung A.TR** angeboten. **Die Datenfelder sind editierbar und können noch um zusätzliche Informationen oder Korrekturen ergänzt werden.** In diesem Editor bekommen Sie **alle Felder** des zu bedruckenden **Formulars A.TR.** angezeigt. Die Zahlen in den runden Klammern vor den Feldnamen im Editor bezeichnen die Nummern der Felder auf dem Formular. Unter dem Reiter **Allgemein** werden alle spezifischen Daten zu den **War en** aufgeführt und auch spezifische Angaben zum **Versand**.

Copyright © 2014 Riege Software International GmbH. Alle Rechte vorbehalten.

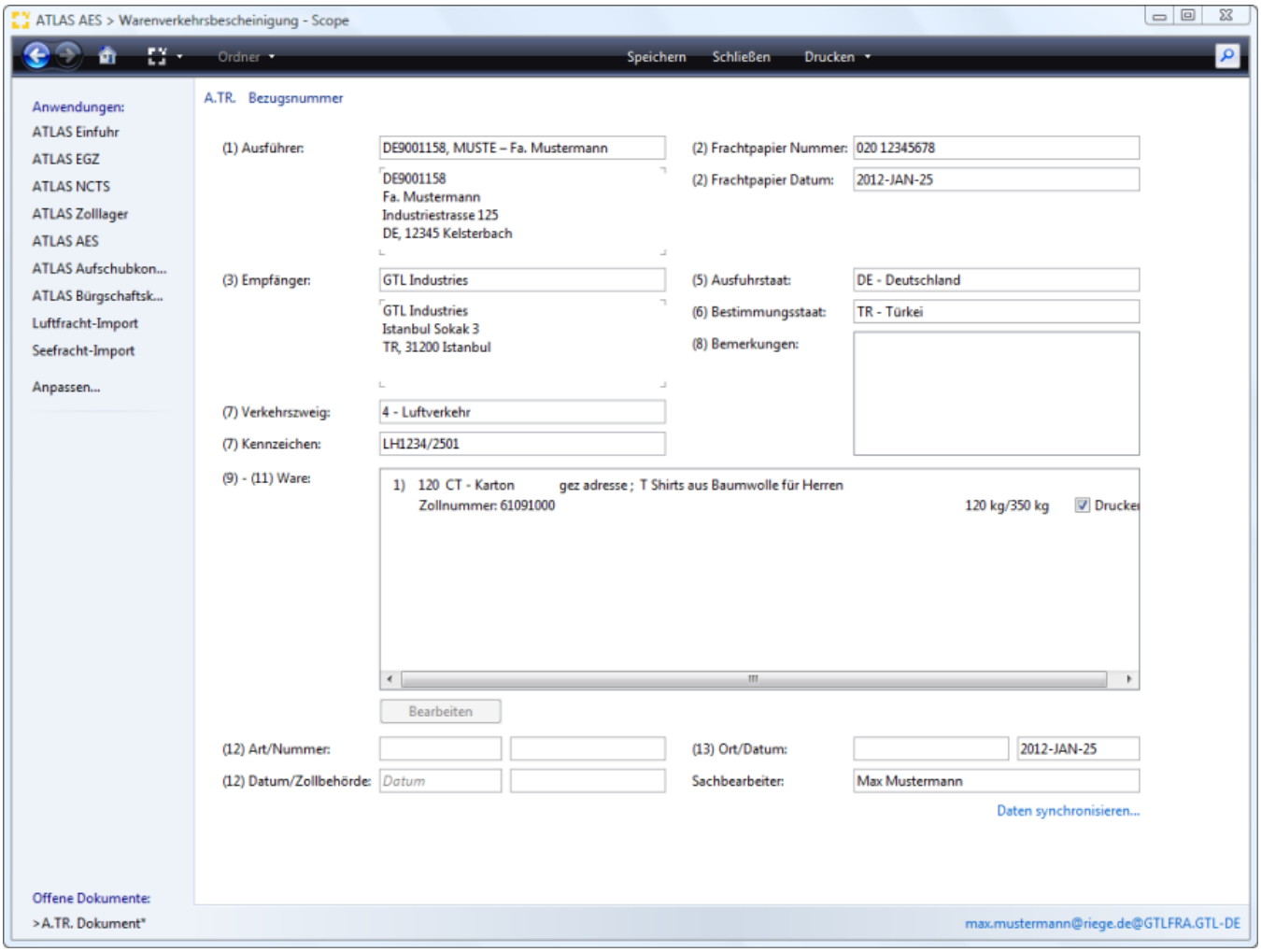

2.2 Eigenschaften Ware Bearbeiten

Das Dialogfenster zur Bearbeitung der Daten zur Ware (9-11) kann über die Schaltfläche Bearbeiten, oder durch doppelten Maustastenklick geöffnet werden.

Copyright © 2014 Riege Software International GmbH. Alle Rechte vorbehalten.

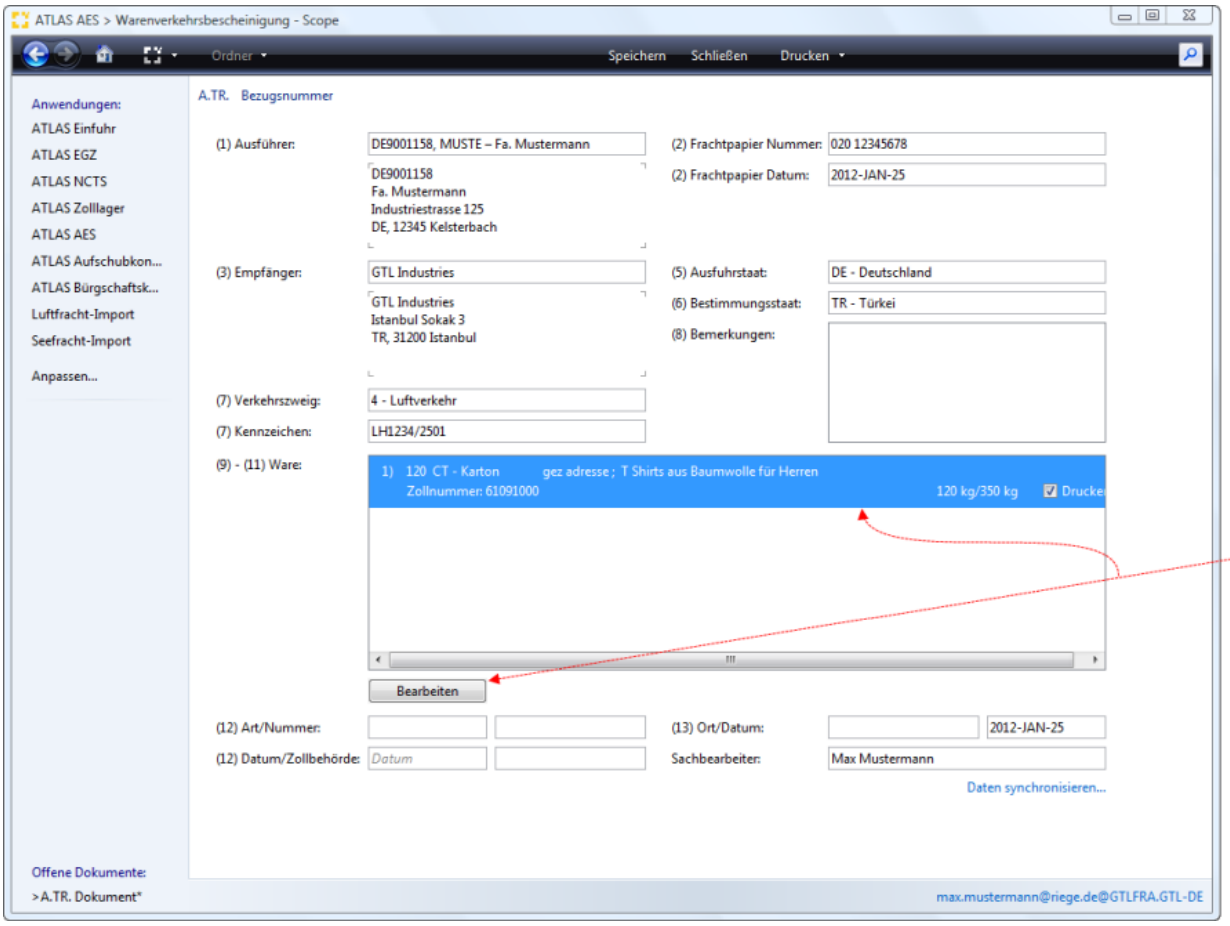

Im Dialogfenster **Eigenschaften der Ware** können die Warenspezifischen Angaben bearbeitet werden.

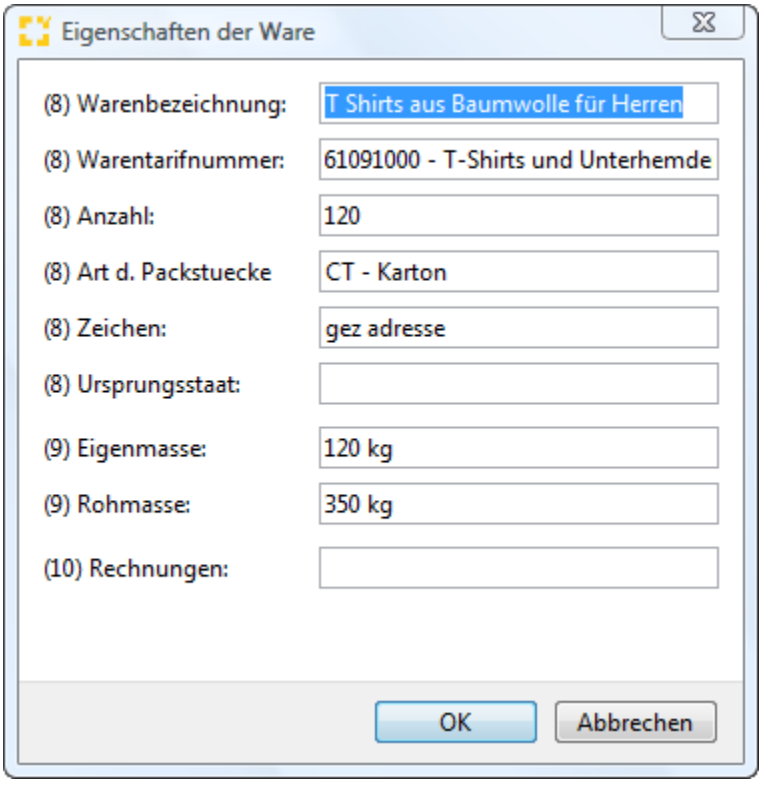

Copyright © 2014 Riege Software International GmbH. Alle Rechte vorbehalten.

Sollen bestimmte Positionen der Ausfuhranmeldung nicht auf dem Formular gedruckt werden (z.B. Positionen mit einem nicht deutschen Ursprungsbundesland -99 - Ursprungsausland) kann man den Druck der Position durch einen Mausklick auf das Kontrollkästchen **Drucken manuell deaktivieren**. Diese Positionen erscheinen dann nicht auf dem Formular.

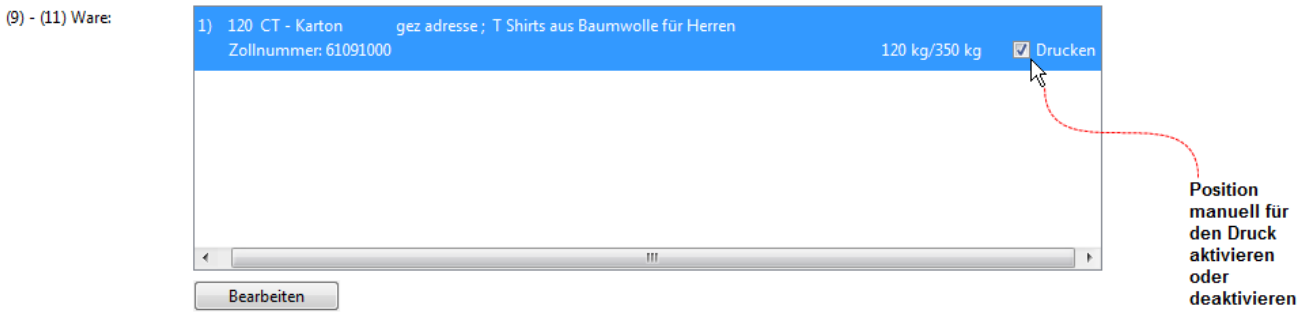

2.3 Daten synchronisieren

Wurden zwischenzeitlich Daten der Ausfuhranmeldung geändert, kann dies im Vordruck Editor mit der Funktion **Daten synchronisieren** aktualisiert werden. Die Daten im Vordruck Editor werden dann mit den aktualisierten Daten der Ausfuhranmeldung überschrieben.

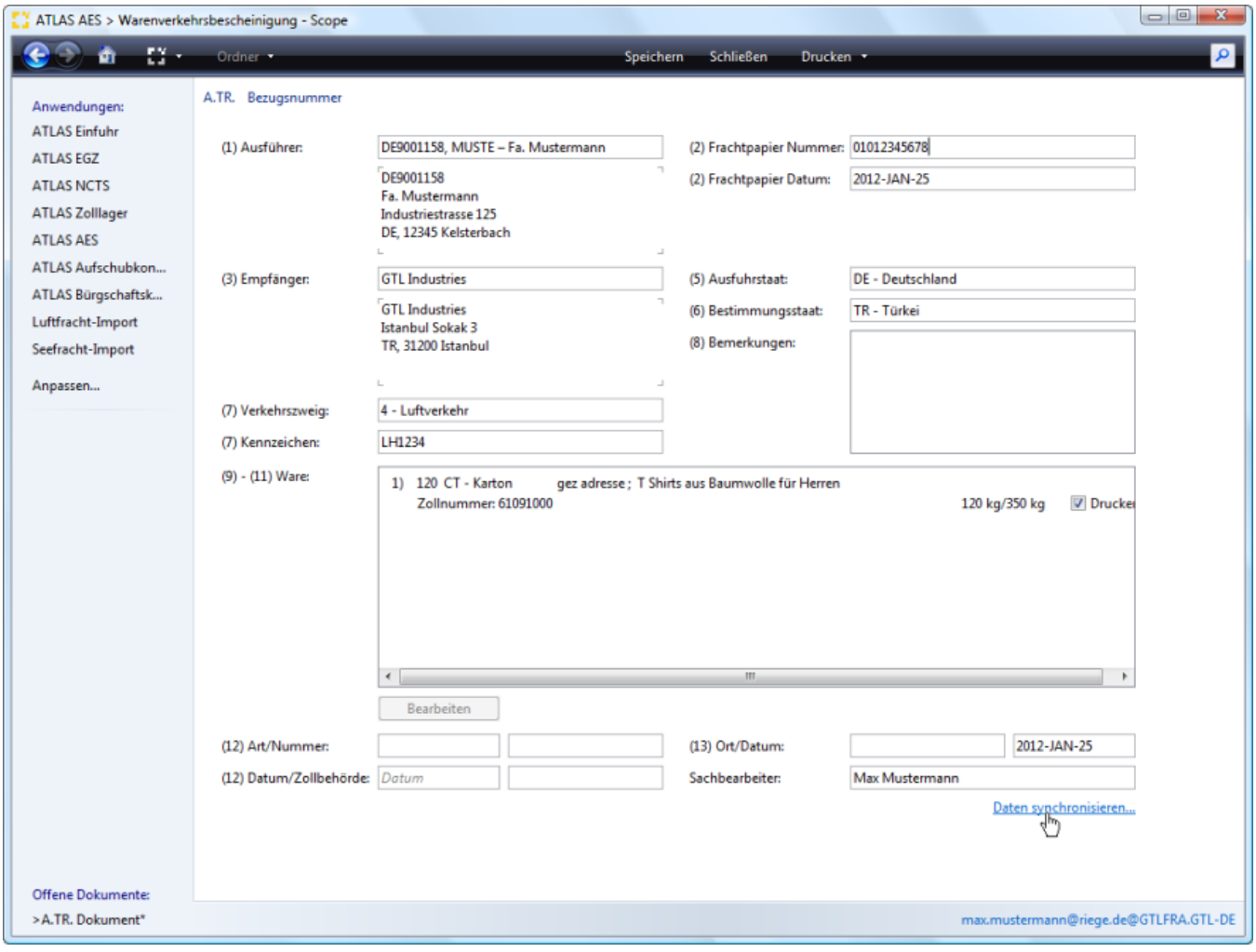

Den folgenden Abfragedialog mit "Ja" bestätigen um die Daten zu synchronisieren.

Copyright © 2014 Riege Software International GmbH. Alle Rechte vorbehalten.

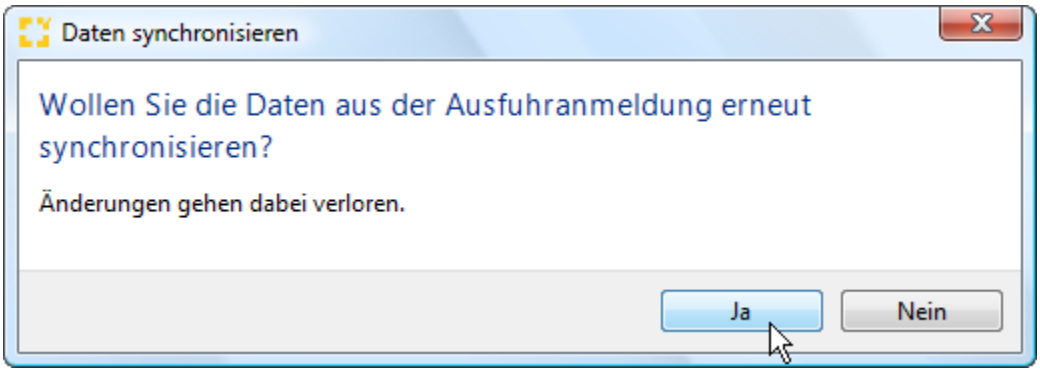

2.4 Drucken A.TR

Wenn alle Daten im Editor ergänzt, bzw. bearbeitet wurden, kann über die Programmaktion "Drucken" ein **PDF Dokument** generiert werden.

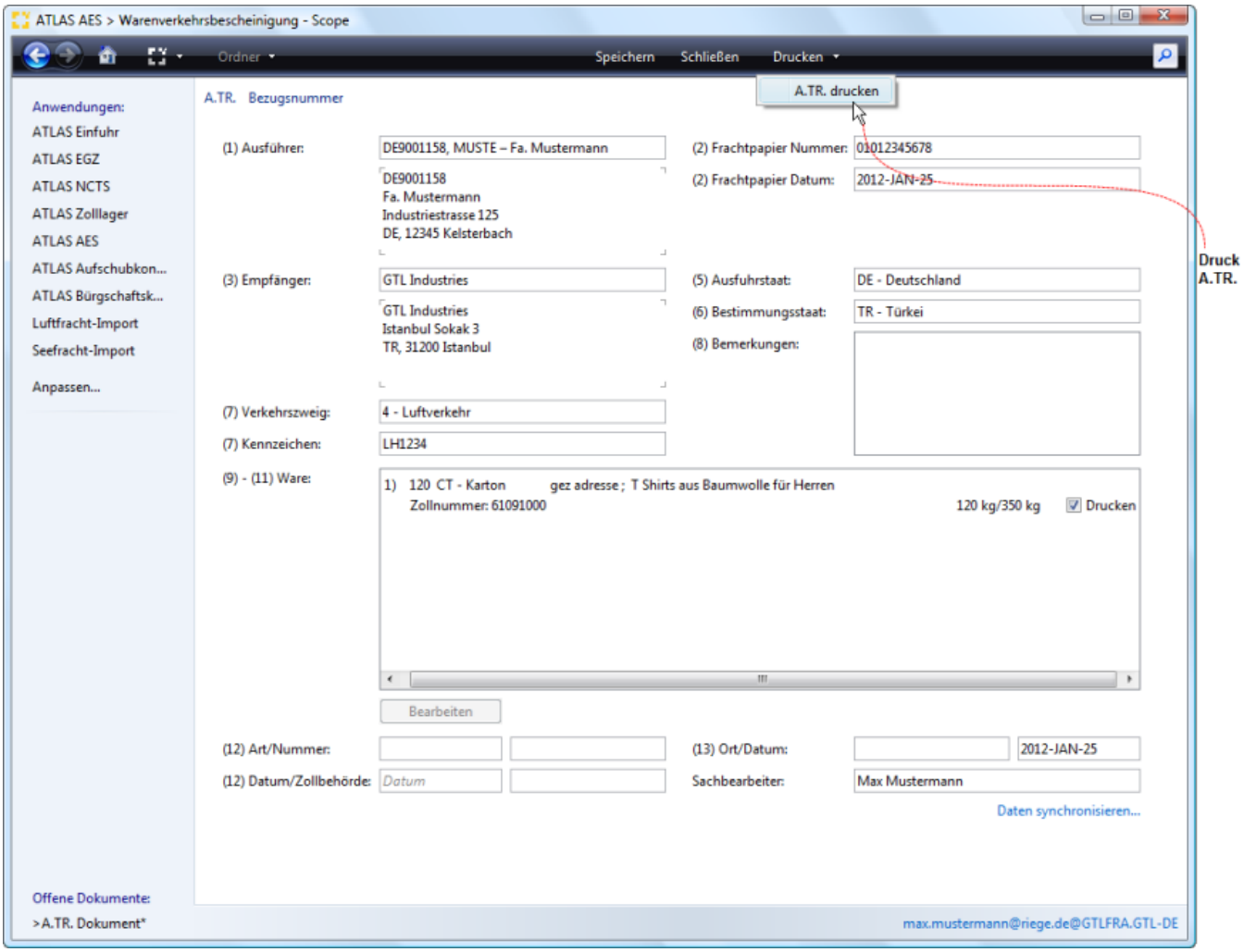

Scope erstellt das **PDF Dokument mit passgenauen Inhalten für die Vordrucke**, welche dann per Laser- oder Tintenstrahldrucker **bedruckt** werden können.

Copyright © 2014 Riege Software International GmbH. Alle Rechte vorbehalten.

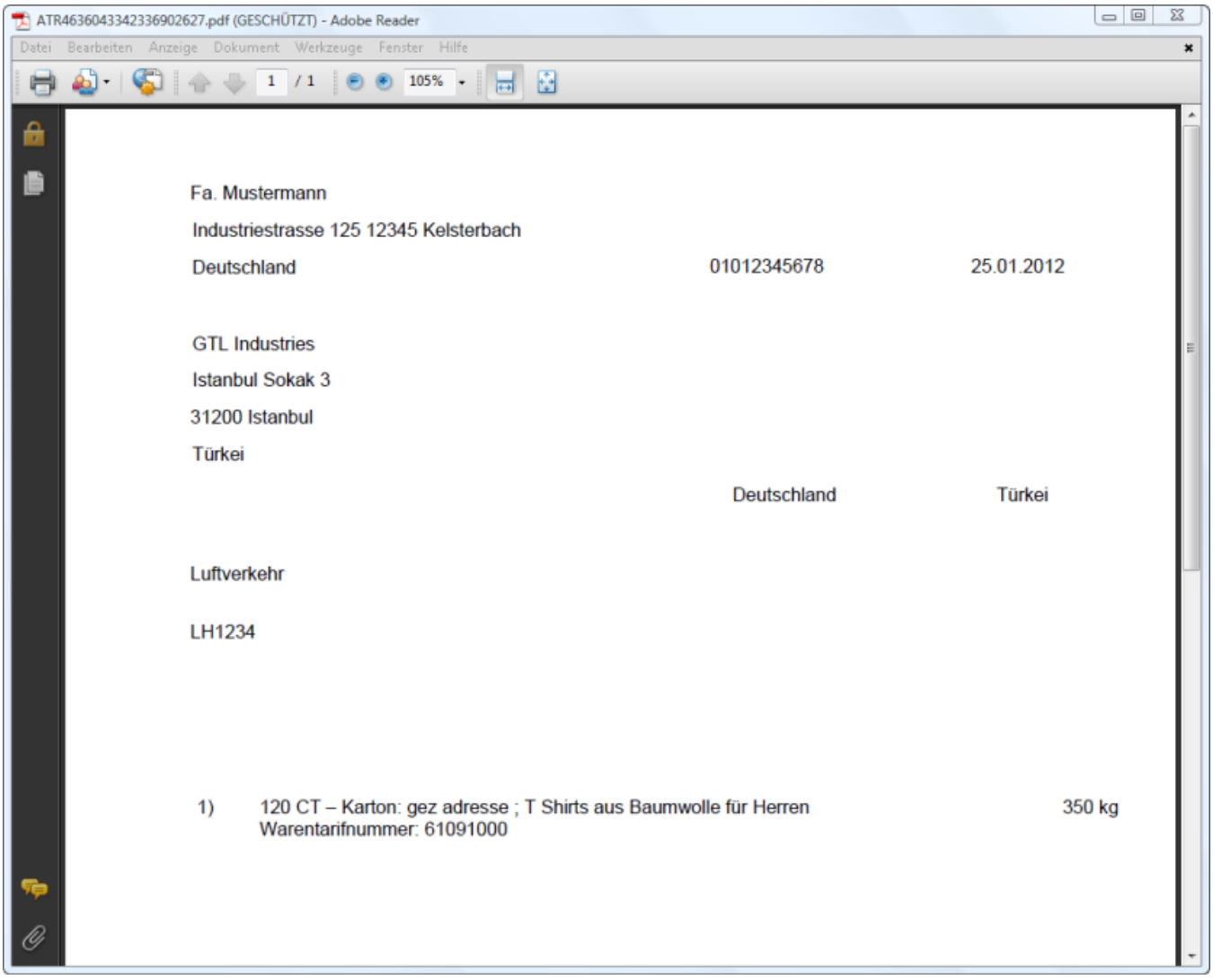

Copyright © 2014 Riege Software International GmbH. Alle Rechte vorbehalten.

Probleme beim Drucken von EUR.1 A.TR

Es kommt vor, dass der Ausdruck der Formulare (AES - Formulare) nicht passend ausgedruckt wird. Das Problem ist hier, dass es auf den installierten Druckertreiber ankommt. Wir können hierfür keinen Support anbieten und bitten Sie, ihre IT zu kontaktieren um die korrekten Einstellungen vorzunehmen.

Wir können ihnen vorab lediglich eine Hilfestellung zur Verfügung stellen, die in den meisten Fällen das Problem bereits löst:

Im Druckmenü des Druckauftrages kann versucht werden das Bild durch

- Anpassen
- Tatsächliche Größe
- Übergroß Seite verkleinern
- etc.

entsprechend anzupassen und den Druck ordnungsgemäß raus zu bekommen.

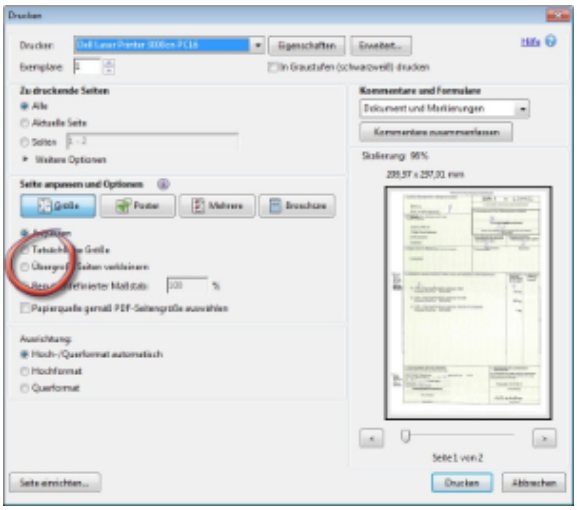

Zusätzlich kann noch über die Randverschiebung versucht werden das Dokument anzupassen.

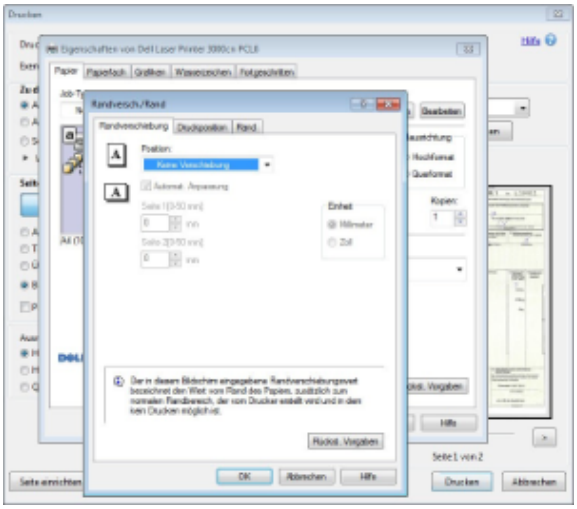

Copyright © 2014 Riege Software International GmbH. Alle Rechte vorbehalten.

ATLAS AES - Druck Notfallverfahren

- Einleitung
- Beschreibung

Einleitung

Scope ATLAS AES bietet als Zusatzfunktion den Druck der Daten der Ausfuhranmeldung auf Einheitspapier für das Notfallverfahren. Über die Druckfunktion E_EXP_DAT auf EHP drucken werden die Exemplare 1,2 und 3 und der Liste der Warenpositionen Einheitspapiers Ausfuhr/Sicherheit mit den Daten der Ausfuhranmeldung und einem entsprechenden Stempelabdruck ECS/AES Notfallverfahren systemseitig generiert. So kann im Falle eines Systemausfalls beim Zoll oder beim Wirtschaftsbeteiligten die Anmeldung zum Ausfuhrverfahren dem Zoll schriftlich vorgelegt werden.
Wir empfehlen in diesem Fall die Ausfuhrformalität mit ihrem zuständigen Zollamt abzustimmen, damit die Ausfuhr ordnungsgemäß im Anschluss abgefertigt werden kann.

Beschreibung

- Ausfuhranmeldung Öffnen
- Ausfuhranmeldung - auf Einheitspapier drucken

Im Falle eines Systemausfalls oder Kommunikationsstörungen beispielsweise beim Zoll wird die Ausfuhranmeldung zwar systemseitig an den Zollrechner übermittelt, erhält aber keine zollseitige Antwort. Der Status der Ausfuhranmeldung bleibt dann auf dem Status **"Anmeldung zur Ausfuhr wird gesendet"** stehen. In der Regel wird dann durch den Service Desk des deutschen Zolls auch eine (Master)Ticketnummer zur festgestellten Störung erteilt, auf die sich der Teilnehmer beziehen kann. Für die Dauer der technischen Störung können die Ausfuhranmeldungen dann mit Bezug auf die (Master) Ticketnummer auf Einheitspapier dem zuständigen Zollamt vorgelegt werden.

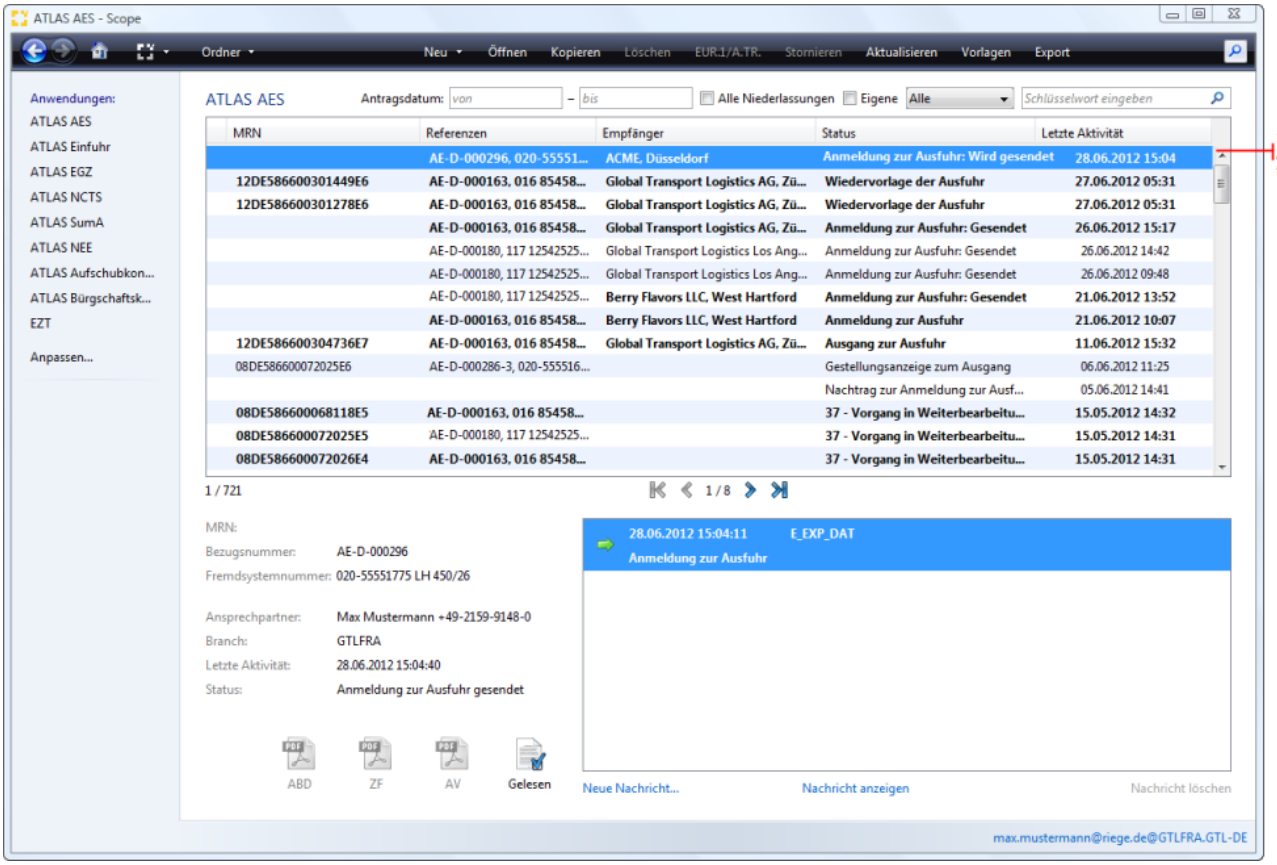

Ausfuhranmeldung Öffnen

Mit der Programmaktion Öffnen oder durch doppelten Mausklick auf die Anmeldung die Ausfuhranmeldung öffnen um die Daten der Ausfuhranmeldung zu drucken.

Copyright © 2014 Riege Software International GmbH. Alle Rechte vorbehalten.

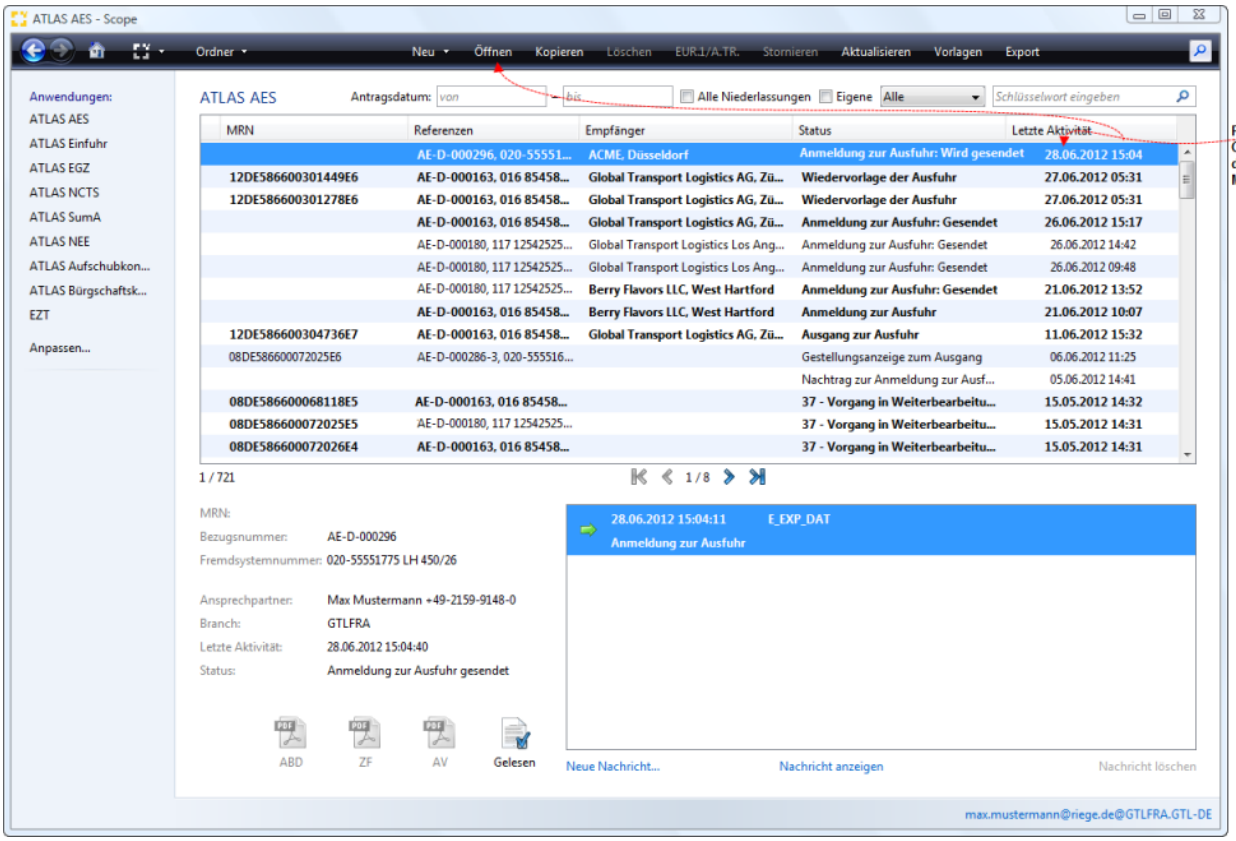

Ausfuhranmeldung - auf Einheitspapier drucken

Mit der Programmaktion Drucken kann die Druckfunktion E_EXP_DAT auf EHP drucken aufgerufen werden.

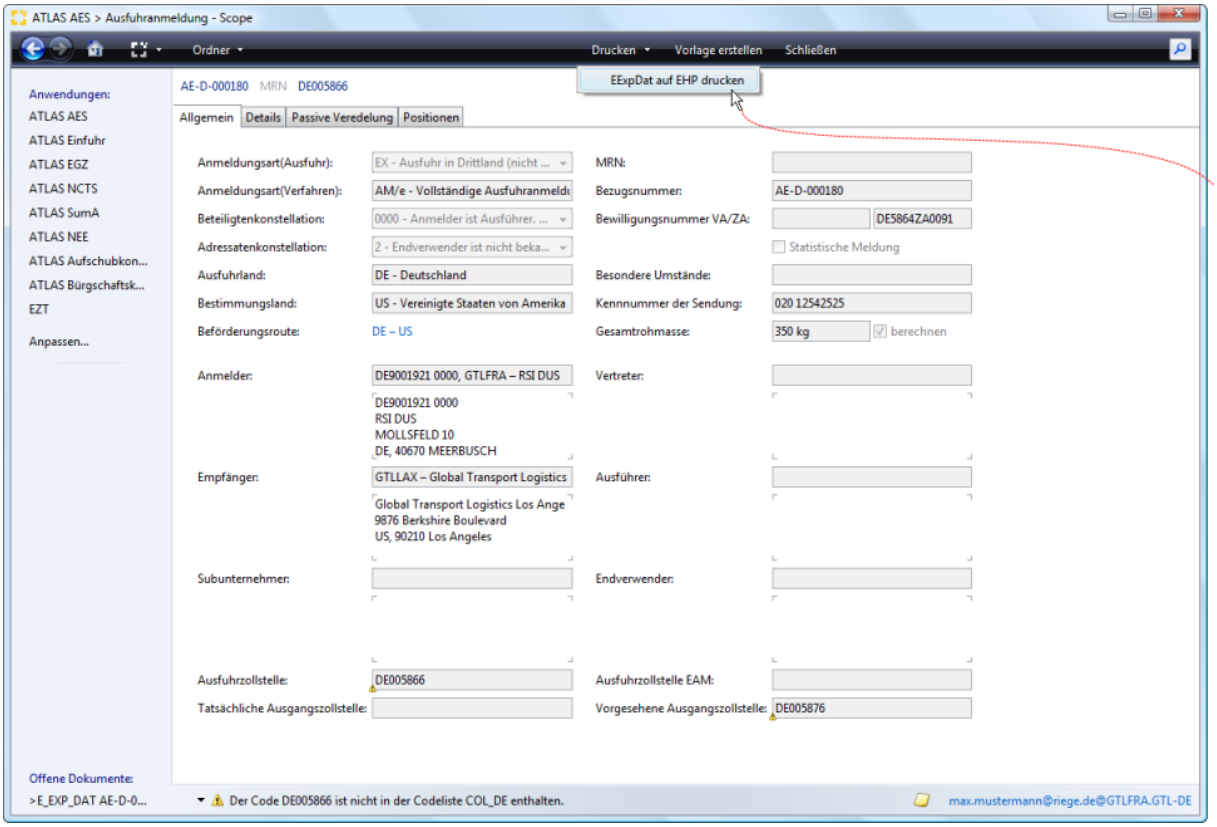

Copyright © 2014 Riege Software International GmbH. Alle Rechte vorbehalten.

Dann wird die Druckausgabe der Exemplare 1,2 und 3 und der Liste der Warenpositionen des Einheitspapiers Ausfuhr/Sicherheit mit den Daten der Ausfuhranmeldung und dem Stempelabdruck ECS/AES Notfallverfahren als PDF generiert und kann gedruckt werden.

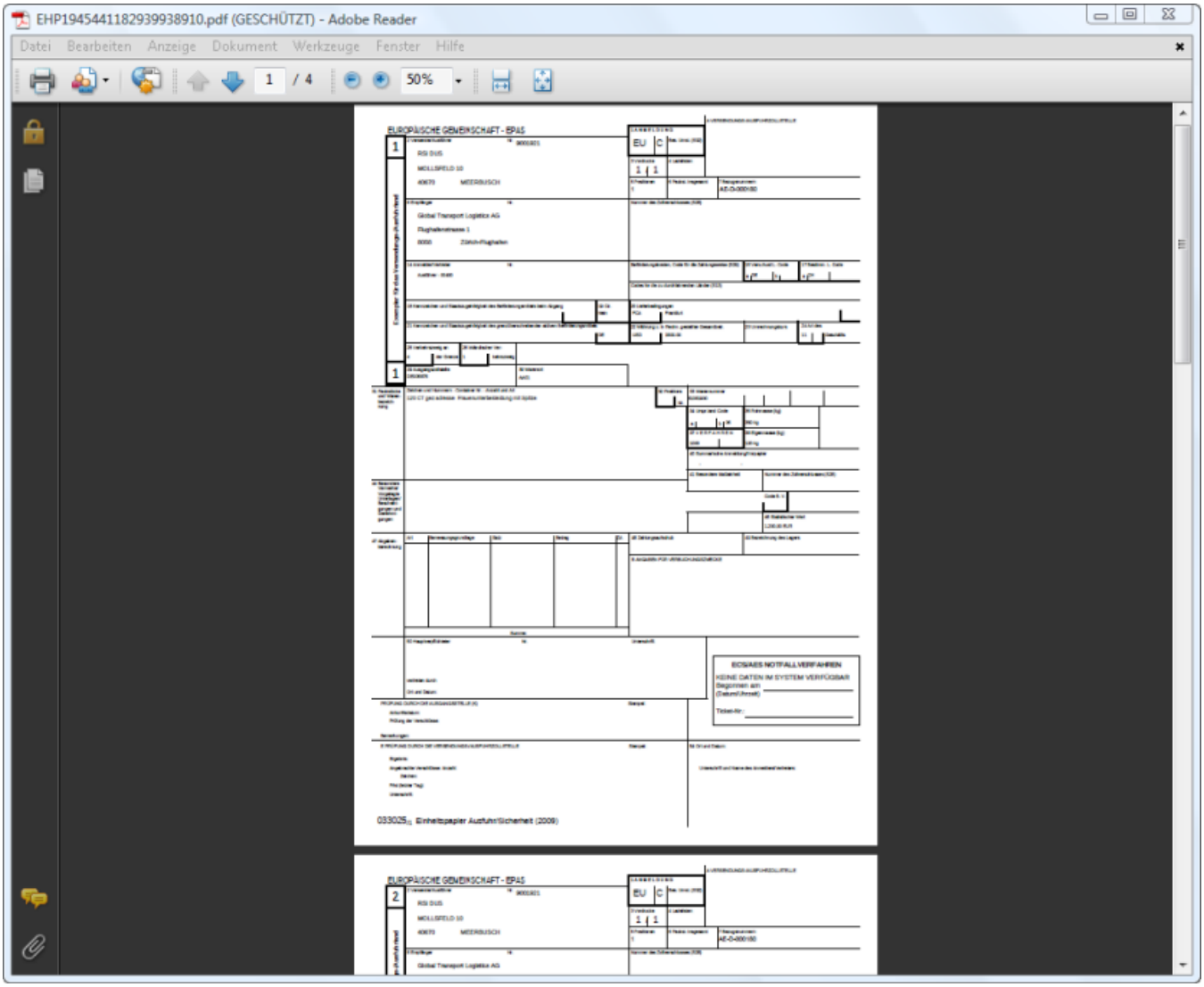

Copyright © 2014 Riege Software International GmbH. Alle Rechte vorbehalten.

ATLAS AES - Druckoptionen

- Einleitung
- Beschreibung

Einleitung

Die Nachrichten zu einem ATLAS AES Antrag werden im zugehörigen **Nachrichtenfenster** angezeigt. Die vom Zoll übermittelten **PDF Dateien** Ausfuhrbegleitdokument **(ABD),** die Zollamtliche Freigabe **(ZF)** und der Ausgangsvermerk **(AV)** können direkt über das entsprechende **Drucksymbol** neben dem Nachrichtenfenster aufgerufen und ausgedruckt werden, oder über das jeweilige Kontextmenü der Benutzeroberfläche und dem Nachrichtenfenster. Der Ausdruck der Nachrichten kann auch als **Automatikdruck** hinterlegt werden. Darüberhinaus steht die Option zur Verfügung Nachrichten **als PDF Datei per Mail Versand** an eine gewünschte E-Mail Adresse zu übermitteln. Über die Funktion **"MRN Drucken"**, kann der Ausdruck der Statusmeldung E_EXP_STA für die Vorlage bei der Ausfuhrzollstelle **im Normalverfahren** direkt aus dem Nachrichtenfenster angestoßen werden.

Beschreibung

Eingabefelder

- Zolldokumente ABD,ZF,AV
- MRN Drucken
- Automatikdruck
- PDF per Mail

Zolldokumente ABD,ZF,AV

Die Zolldokumente **Ausfuhrbegleitdokument (ABD)**, die **Zollamtliche Freigabe (ZF)** und der **Ausgangsvermerk (AV)** werden vom Zoll als **PDF Dateien** übermittelt. Über die jeweiligen PDF Icons neben dem Nachrichtenfenster der Anmeldung können die PDF Dateien geöffnet und direkt gedruckt werden. Ist das PDF Icon grau hinterlegt, wurde das Zolldokument zollseitig noch nicht übermittelt.

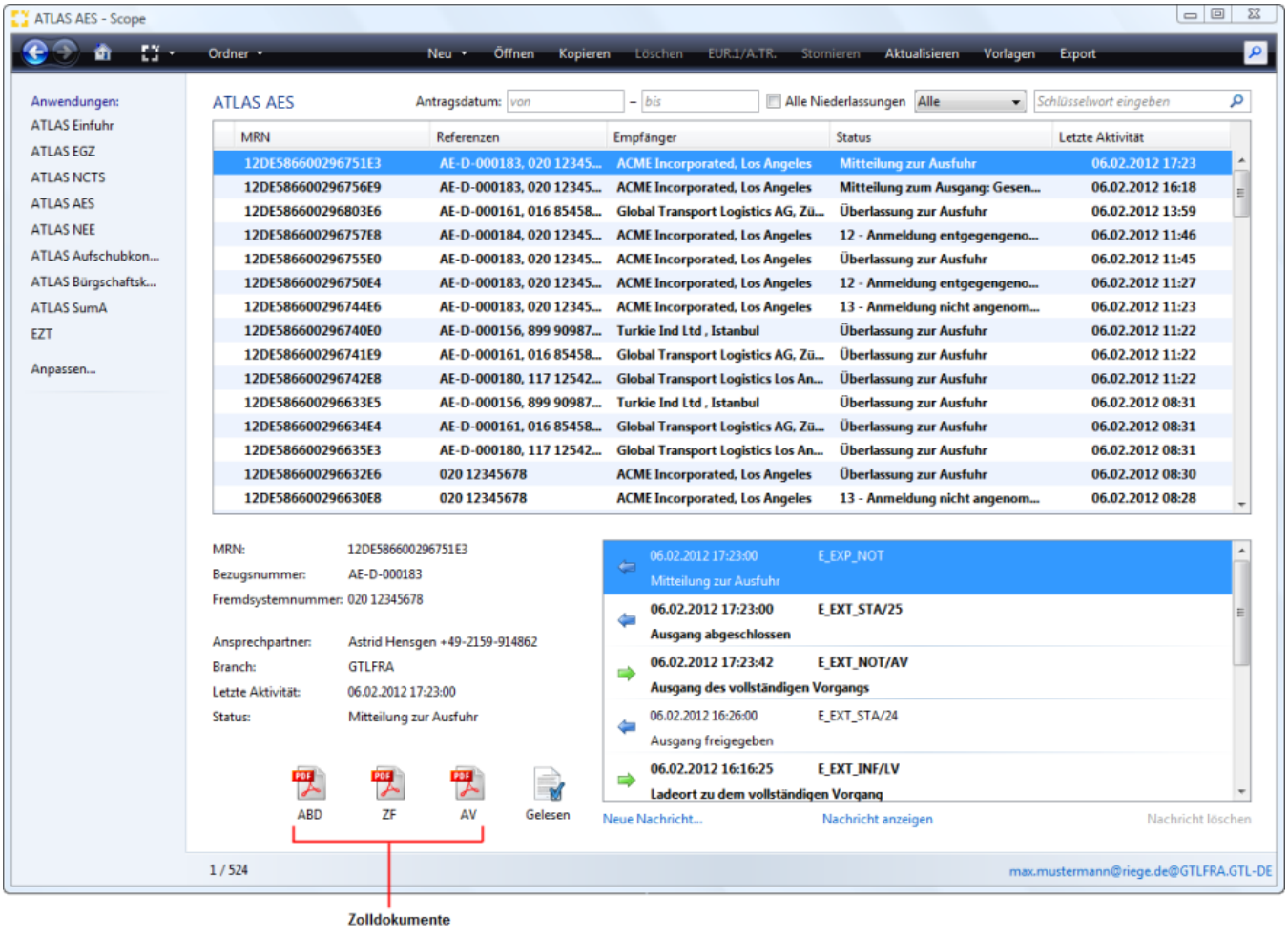

Copyright © 2014 Riege Software International GmbH. Alle Rechte vorbehalten.

Das **Anzeigen** der **Zolldokumente** zum **Öffnen** oder zum **Druck**, kann auch mit **Maustastenklick (rechts)** über das **Kontextmenü** in der Benutzeroberfläche aufgerufen werden.

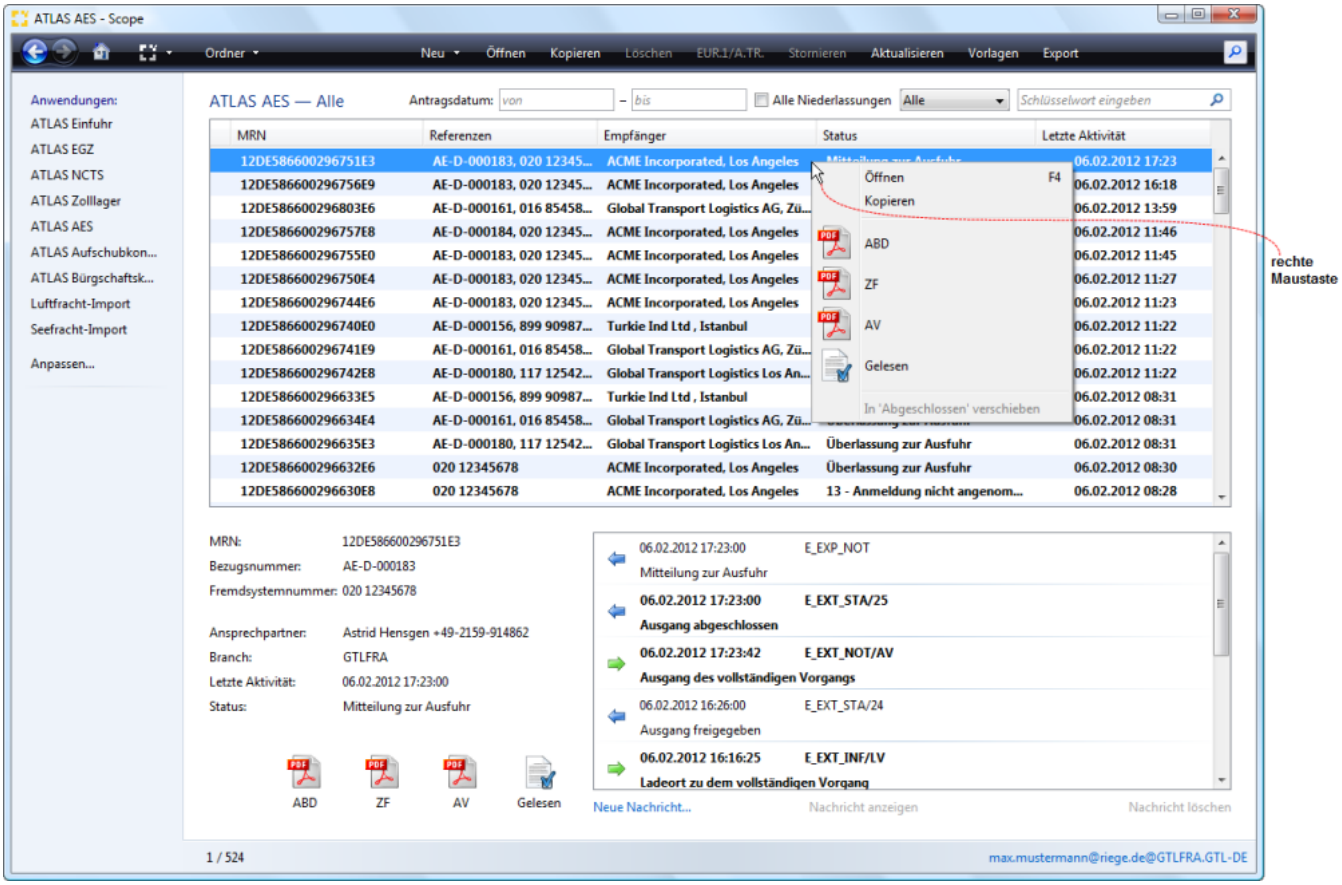

Die **Druckfunktion** kann auch im Kontextmenü des Nachrichtenfensters zum Vorgang für eingehende Nachrichten aktiviert werden. Das **Kontextmenü** wird auch hier durch **Maustastenklick (rechts)** aktiviert.

Copyright © 2014 Riege Software International GmbH. Alle Rechte vorbehalten.

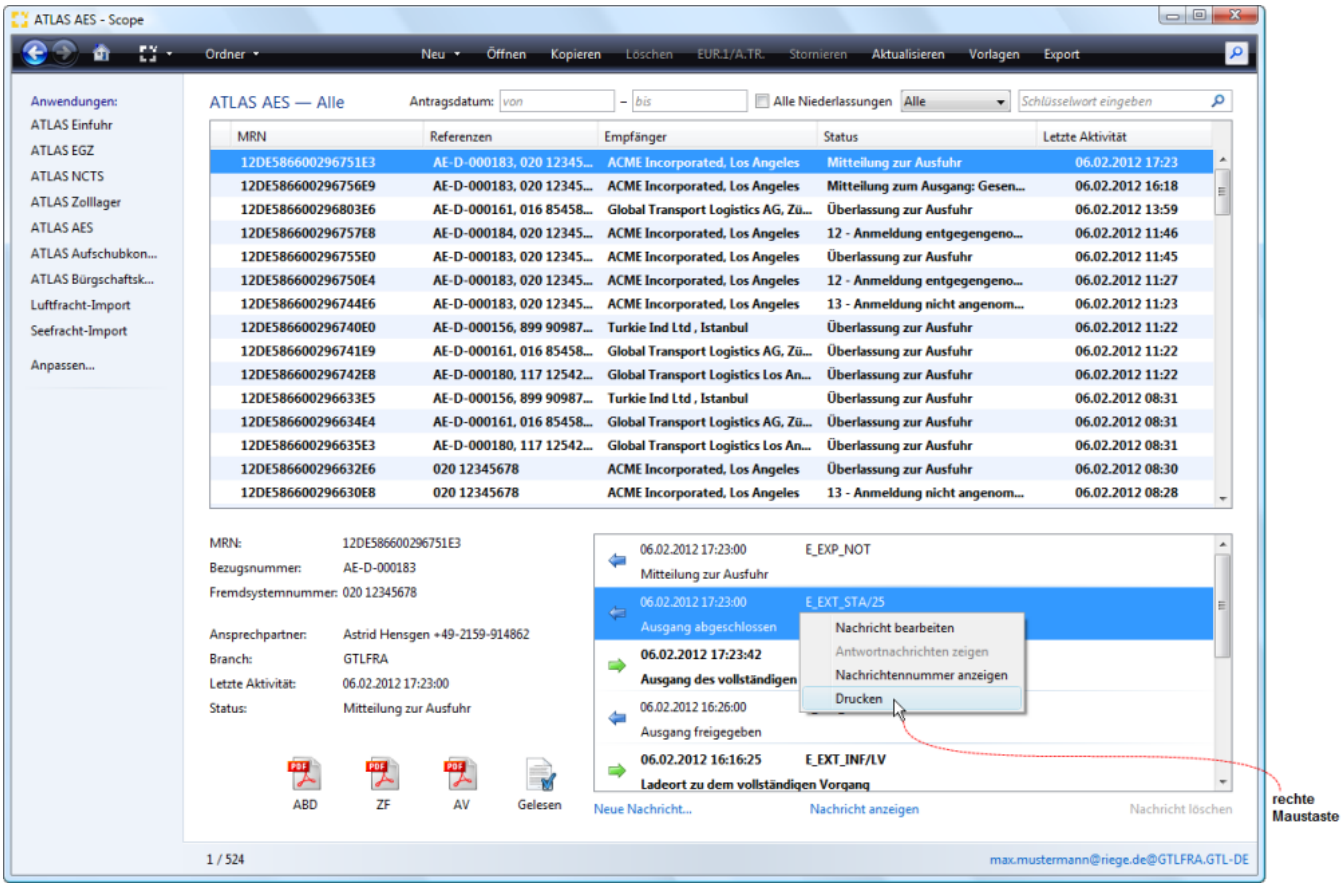

MRN Drucken

Über die Funktion **"MRN Drucken"**, kann der Ausdruck der **Statusmeldung E_EXP_STA** für die **Vorlage bei der Ausfuhrzollstelle im Normalverfahren** direkt aus dem Nachrichtenfenster angestoßen werden. Neben der Registriernummer MRN sind auch zusätzliche Angaben zu der Gesamtanzahl der Packstücke, dem Gesamtgewicht, Anmelder oder Vertreter aufgeführt.

Copyright © 2014 Riege Software International GmbH. Alle Rechte vorbehalten.

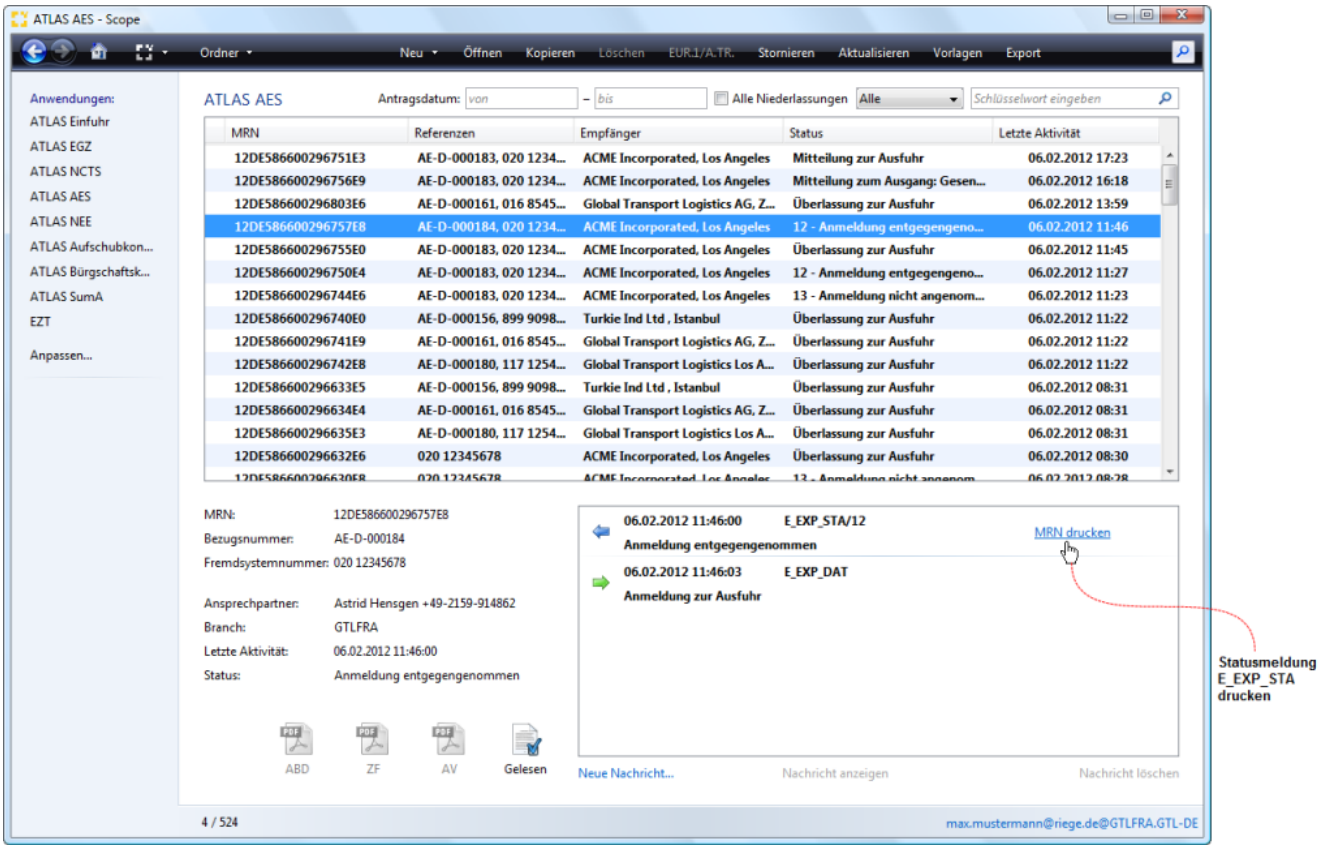

Automatikdruck

Der automatische Druck von Nachrichten kann in Scope im Bereich der Systemeinstellungen hinterlegt werden. Nachrichtengruppen die dort hinterlegt wurden, werden dann nach Empfang automatisch auf dem zugewiesenen Drucker ausgedruckt. *Um den Automatikdruck einrichten zu lassen kontaktieren Sie bitte Ihren Systemadministrator.*

PDF per Mail

Eingehende Nachrichten können als PDF per Mail Versand an eine E-Mail Adresse übermittelt werden. Dies muss im Bereich der Systemeinstellungen in Scope hinterlegt werden. *Um den PDF Mail Versand einrichten zu lassen kontaktieren Sie bitte Ihren Systemadministrator.*

Copyright © 2014 Riege Software International GmbH. Alle Rechte vorbehalten.

ATLAS AES - Dynamische Artikelerfassung

- Einleitung
- Beschreibung

Einleitung

Die dynamische Artikelerfassung bietet eine nahtlose Integration der Artikelanwendung in Scope ATLAS. Nach der Erfassung der kundenspezifischen Daten (Artikelnummer, Warennummer, Warenbeschreibung) in der Ausfuhranmeldung in ATLAS AES, können diese Daten einem Geschäftspartner zugeordnet und direkt in das kundenspezifische Warenverzeichnis in der Artikelverwaltung gespeichert werden (Funktionstaste F8). Darüberhinaus kann der einmal gespeicherte Artikel auch während der Bearbeitung der Ausfuhranmeldung bearbeitet und geändert werden (Funktionstaste F3).

Beschreibung

1. Warenverzeichnis
2. Artikel anlegen
3. Geschäftspartner zuordnen
4. Artikel speichern
5. Artikel bearbeiten
5. Artikel neu laden

1. Warenverzeichnis

Im Feld Artikelnummer kann durch Eingabe von Text nach den gespeicherten Artikeldaten gesucht werden. Mit einem Klick per Pfeiltaste (nach unten) oder linke Maustaste Doppelklick in das leere Feld Artikelnummer werden die Artikel angezeigt, die einem der Beteiligten in der Ausfuhranmeldung im Artikelstamm schon zugeordnet worden sind.

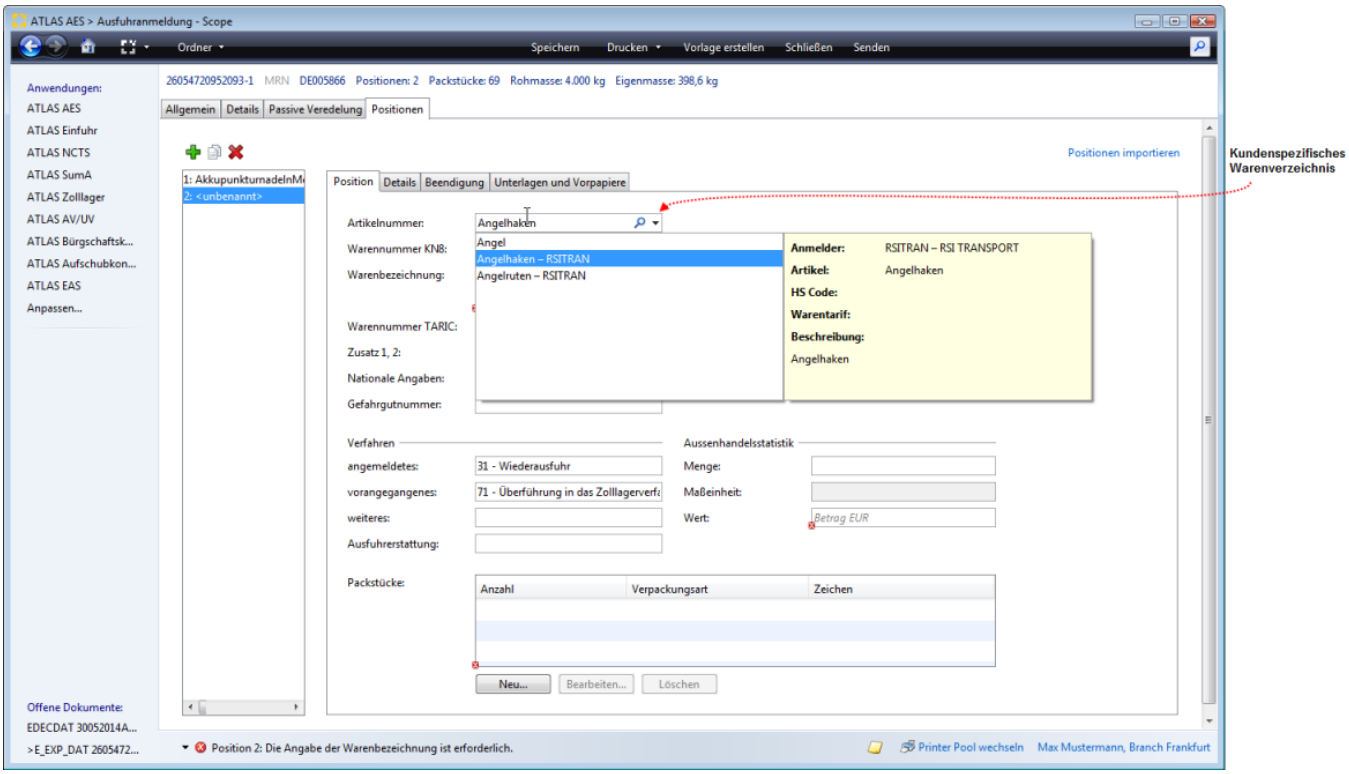

2. Artikel anlegen

Copyright © 2014 Riege Software International GmbH. Alle Rechte vorbehalten.

Im nachfolgend dargestellten Anwendungsbeispiel sollen "Geknüpfte Teppiche aus Wolle" angemeldet werden. Dieser Artikel ist im kundenspezifischen Warenverzeichnis noch nicht hinterlegt. Nachdem die Felder Warennummer KN8, Artikelnummer und Warenbeschreibung erfasst wurden, werden diese Felder mit einer Information validiert. Es erscheint der Hinweis **"Ein neuer Artikel kann mit "F8" in den Artikelstamm übernommen werden"**. Der Artikel kann nun für einen der Beteiligten Geschäftspartner in der Ausfuhranmeldung ins kundenspezifische Warenverzeichnis übernommen werden (will man den Artikel nicht speichern, kann der Hinweis ignoriert werden). Die Funktionstaste F8 kann dabei in jedem der Felder Warennummer (KN8), Artikelnummer, Zusatzcode 1 und 2 und der Warenbeschreibung aktiviert werden.

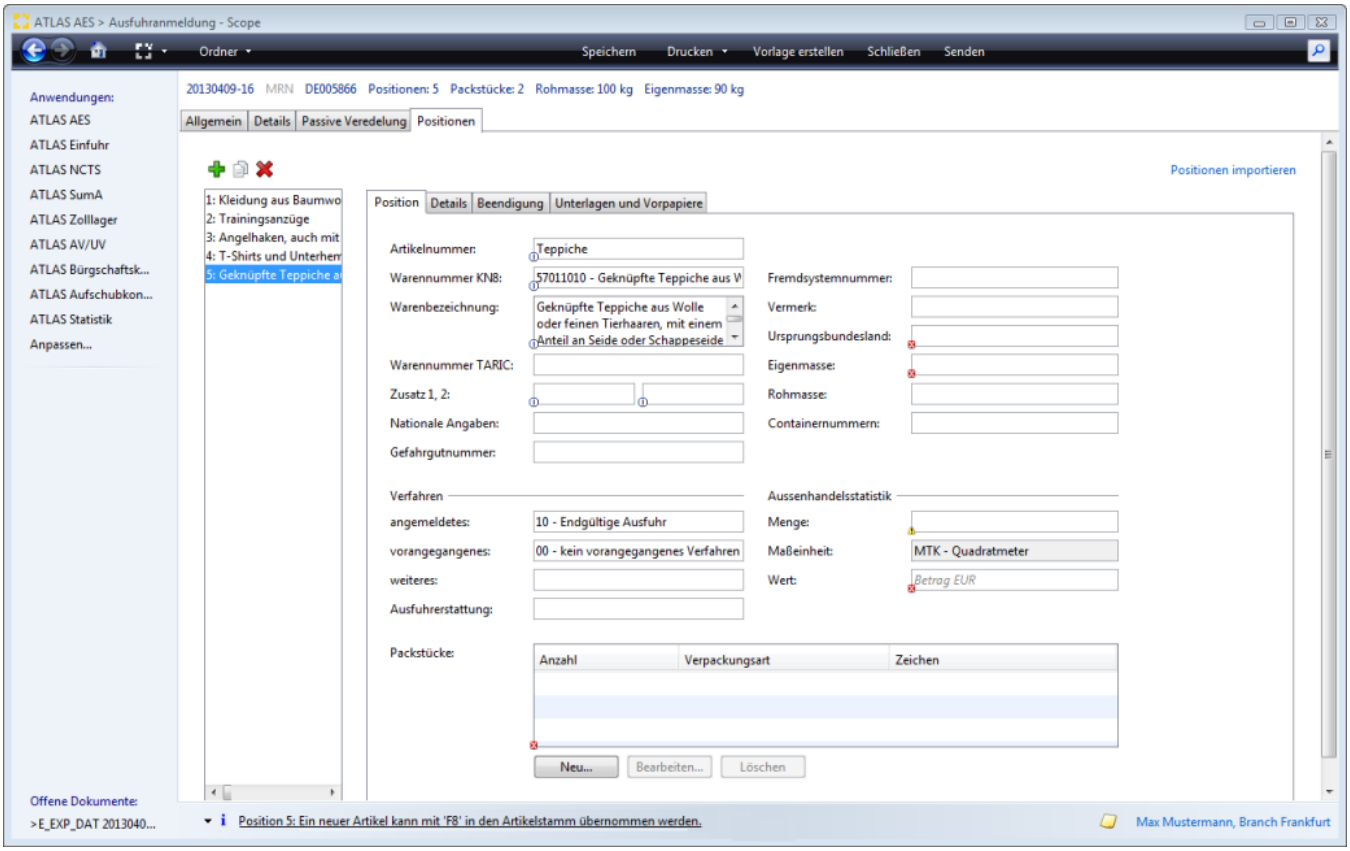

3. Geschäftspartner zuordnen

Nachdem die Funktionstaste F8 aktiviert wurde erscheint folgendes Dialogfenster. Hier kann man nun, je nach Beteiligtenkonstellation, eine Auswahl treffen welchem Geschäftspartner der Artikel zugeordnet werden soll. Die Auswahl kann mit der Tastenkombination TAB+Enter oder mit einem Mausklick auf den Beteiligten getroffen werden.

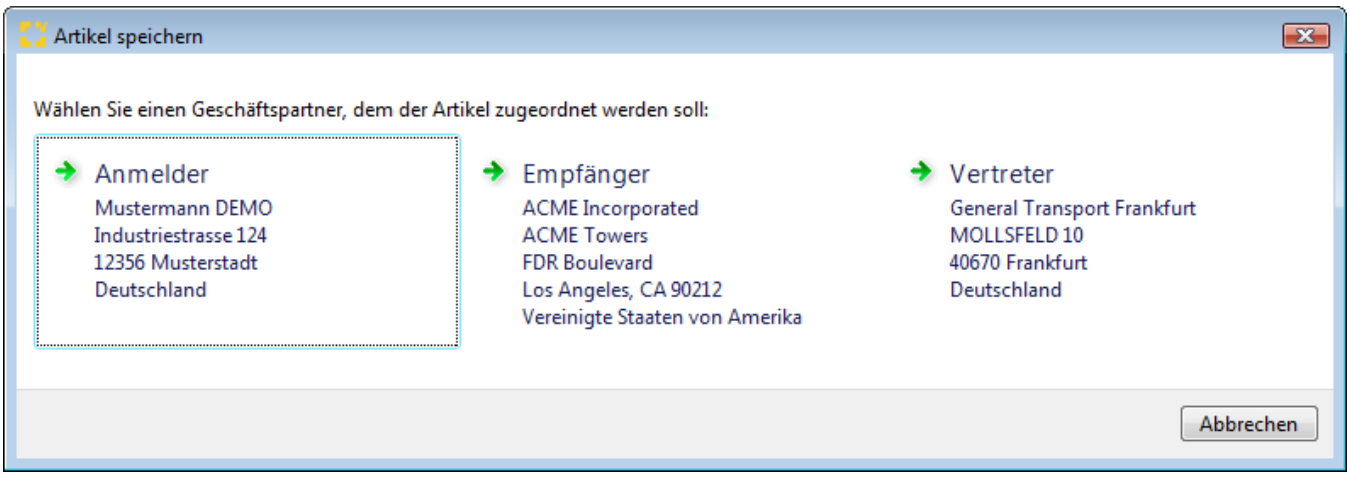

4. Artikel speichern

Nach Bestätigung der Auswahl wird der Artikel in das Warenverzeichnis des ausgewählten Geschäftspartners gespeichert. Bei der nächsten Anmeldung kann im Feld Artikelnummer der Artikel Teppiche aus dem kundenspezifischen Warenverzeichnis übernommen werden.

Copyright © 2014 Riege Software International GmbH. Alle Rechte vorbehalten.

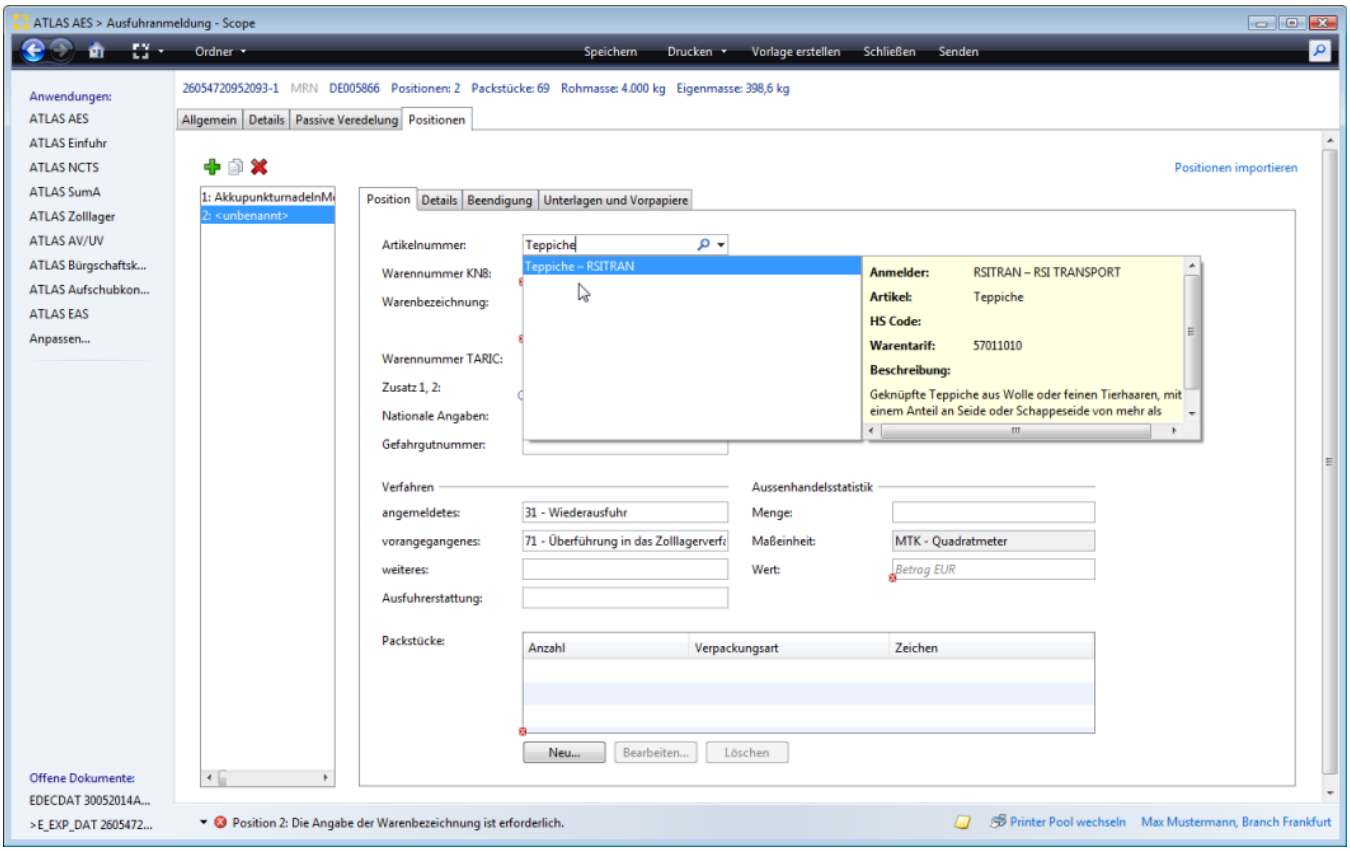

5. Artikel bearbeiten

Der einmal gespeicherte Artikel aus unserem Anwendungsbeispiel kann bei der Übernahme in die nächste Ausfuhranmeldung auch bearbeitet werden und es können Änderungen direkt bei der Erfassung der Ausfuhranmeldung hinterlegt und in den Artikelstamm gespeichert werden. *Werden bestehende Artikeldaten direkt in der Antragserfassung geändert, ist es möglich durch Aktivieren der* ***Funktionstaste F8*** *die Änderungen direkt in den Artikelstamm zu übernehmen/zu speichern. Es erscheint dann ein Hinweis, dass das* ***Speichern der Änderung*** *durch Aktivieren der* ***Funktionstaste F8*** *in einem der markierten Felder möglich ist - siehe auch Punkt 5 Artikel neu laden.*

Mit der **Funktionstaste F3** (Aufruf über das Kontextmenü Feld Artikelnummer oder die Funktionstaste F3 direkt im Feld Artikelnummer aktivieren) kann man direkt zur Artikelbearbeitung in die Artikelverwaltung wechseln.

Copyright © 2014 Riege Software International GmbH. Alle Rechte vorbehalten.

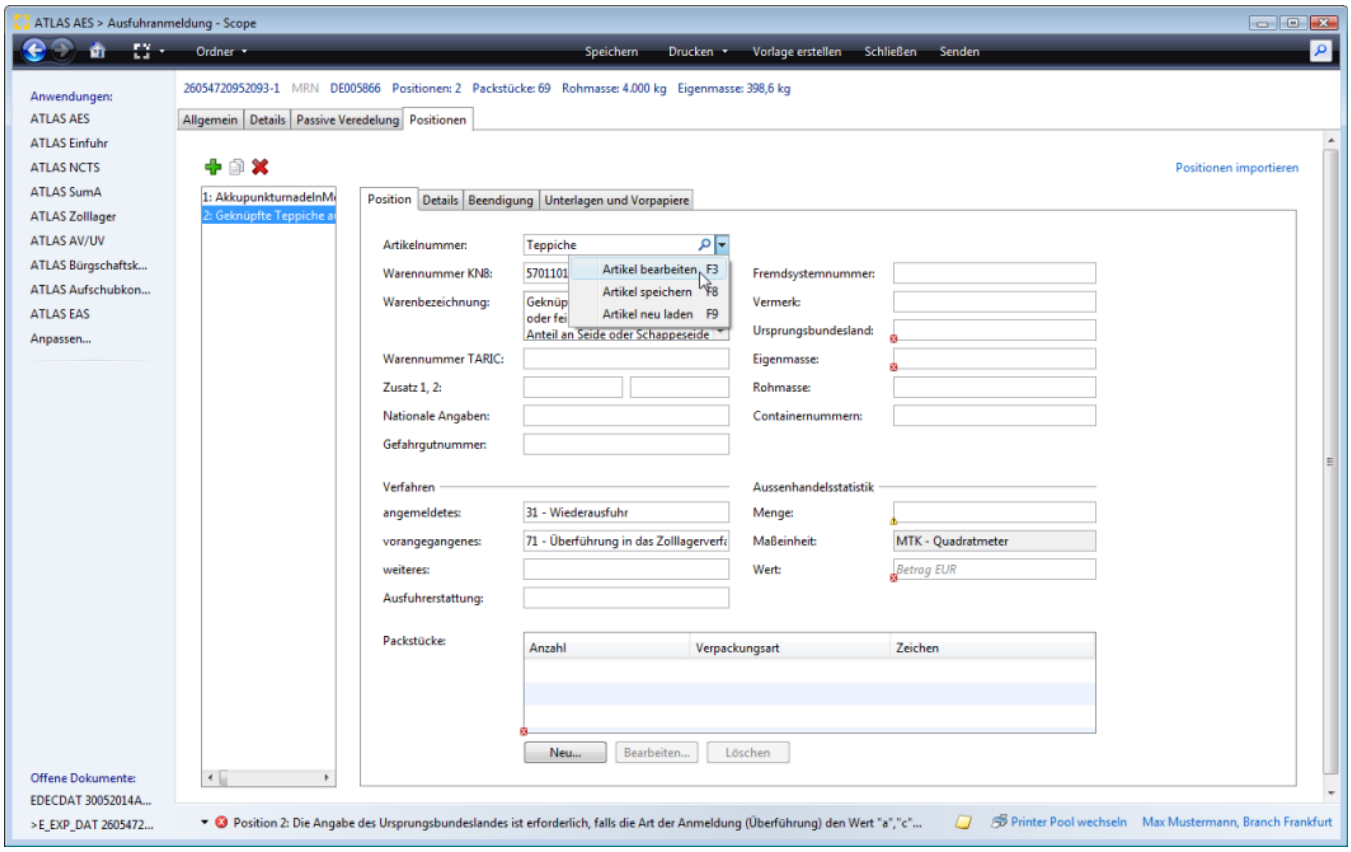

In der Eingabemaske zur Artikelbearbeitung im Artikelstamm kann der Artikel direkt im Artikelstamm bearbeitet werden. Mit der Schaltfläche Speichern können die Eingaben direkt in den Artikelstamm und in die aktuelle Zollanmeldung übernommen werden. Mit der Schaltfläche Abbrechen kann der Eingabevorgang abgebrochen werden.

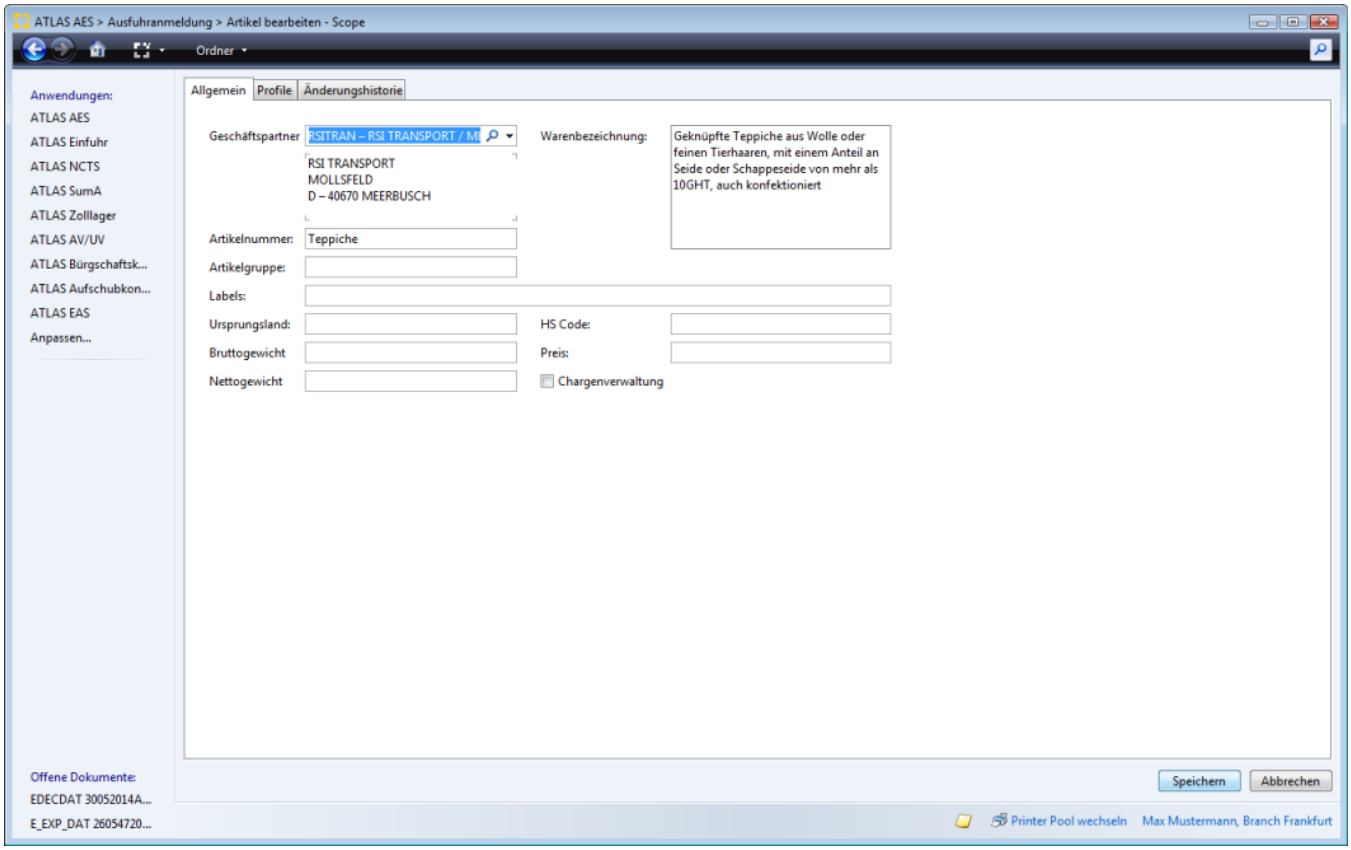

Copyright © 2014 Riege Software International GmbH. Alle Rechte vorbehalten.

5. Artikel neu laden

Werden die Artikeldaten in der Antragserfassung geändert, erscheint ein Hinweis, dass das **Speichern der Änderung** durch Aktivieren der **Funktionstaste F8** in einem der markierten Felder möglich ist. Die Änderung kann so gespeichert werden. Sollte ein in der Antragserfassung in einer Warenposition gerade geänderter Artikel aus dem Warenverzeichnis des Kunden bereits in weiteren Positionen vorhanden sein, können die soeben **geänd erten Artikeldaten** in diesen Positionen durch Aktivieren der **Funktionstaste F9 übernommen werden**.

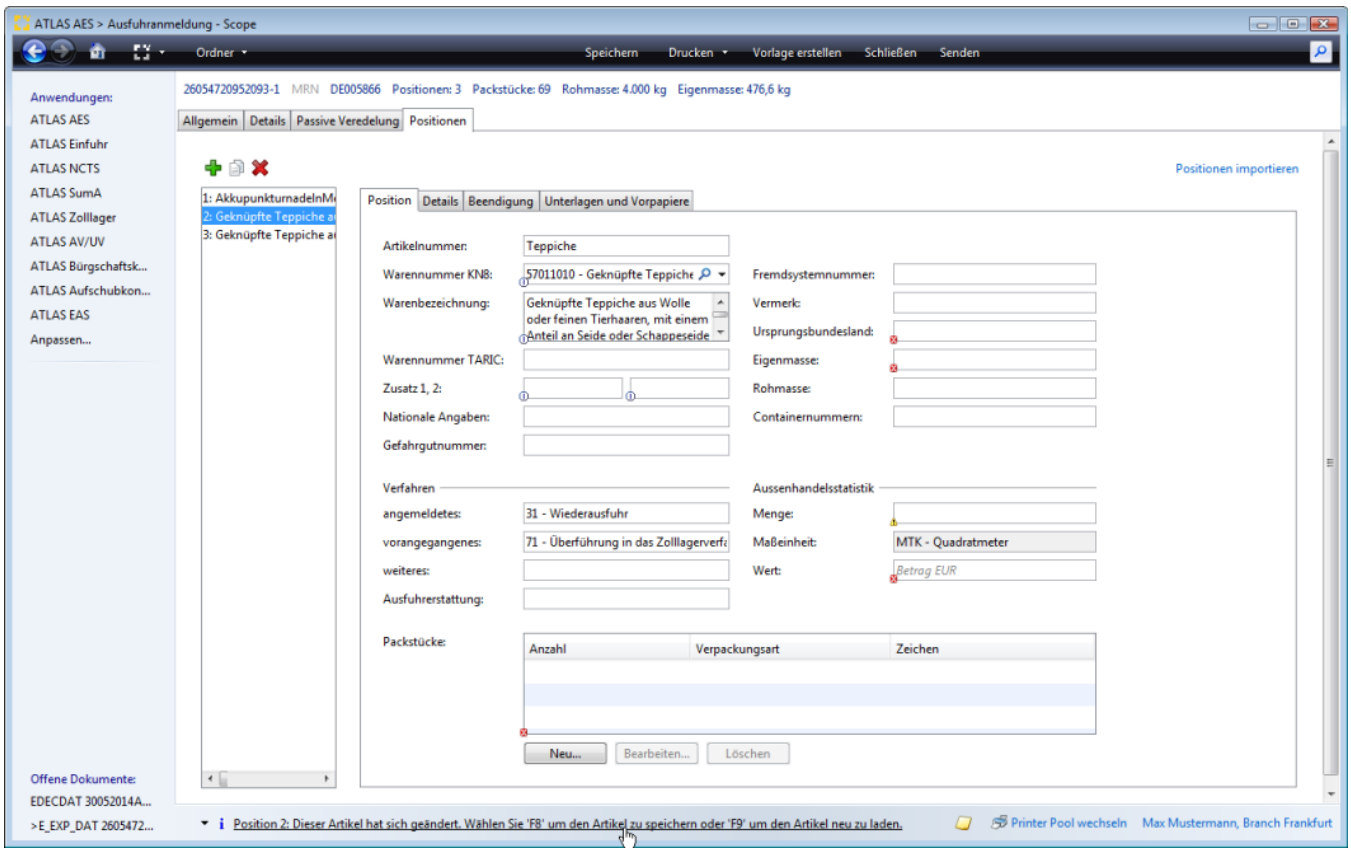

Copyright © 2014 Riege Software International GmbH. Alle Rechte vorbehalten.

ATLAS AES - Export Sendungsdaten

- Einleitung
- Beschreibung

Einleitung

In Scope ATLAS AES kann eine Auswertung der Sendungsdaten im .xls Format generiert werden. Mit der Programmaktion "Export" in der Benutzeroberfläche Scope ATLAS AES wird systemseitig aus den vorliegenden Sendungsdaten eine .xls Datei generiert, die Informationen wie den Sendungsstatus, Rechnungswert, Warenbezeichnung, Absender, Empfänger, MRN, Anzahl der Positionen etc. enthält.

Beschreibung

- 1. Sendungsdaten auswählen
- 2. Programmaktion Export
- 3. Auswertung .xls Datei

1. Sendungsdaten auswählen

Über die integrierte Filter- und Suchfunktion in der Benutzeroberfläche ATLAS AES kann zunächst die Auswahl der Sendungsdaten erfolgen.

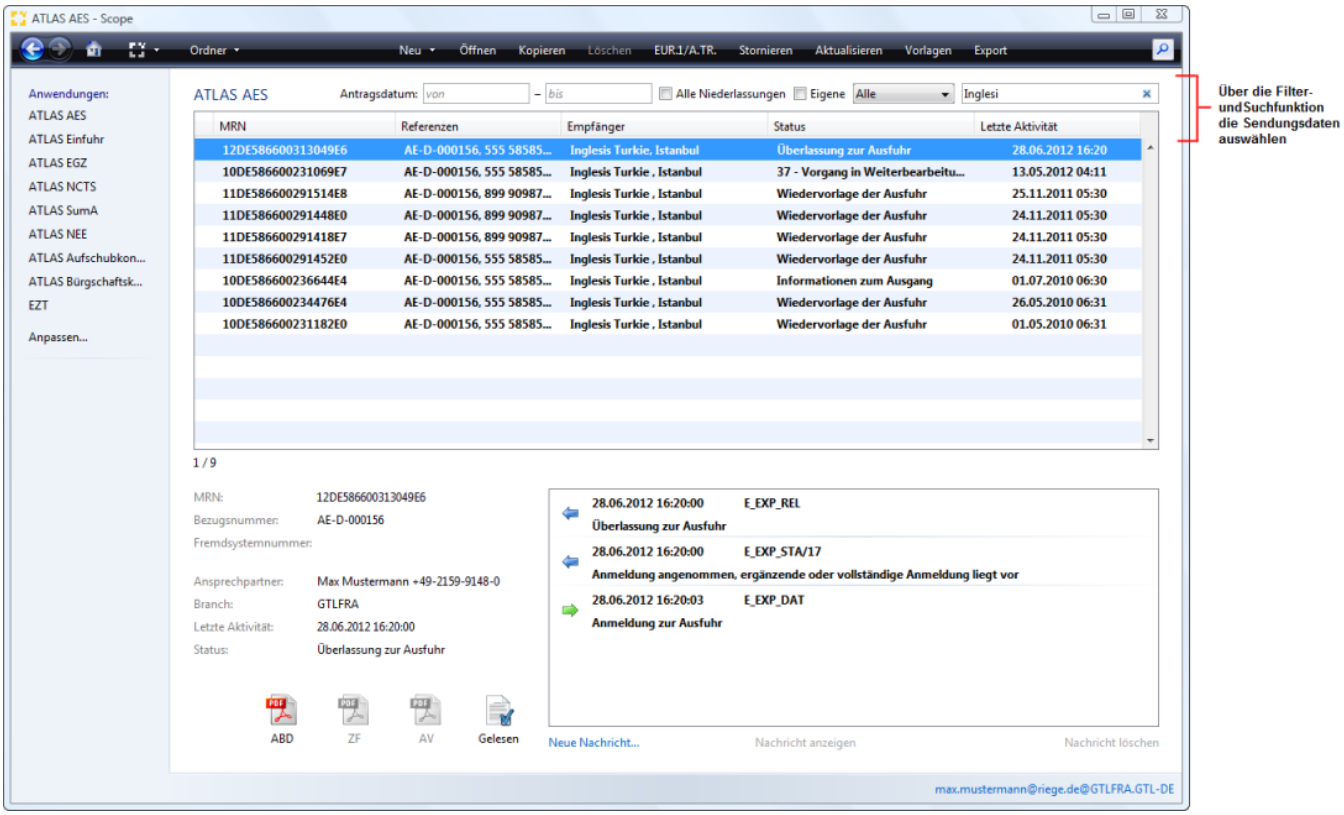

2. Programmaktion Export

Um die Auswertung der Sendungsdaten im .xls Format zu generieren, die Programmaktion "Export" aktivieren.

Copyright © 2014 Riege Software International GmbH. Alle Rechte vorbehalten.

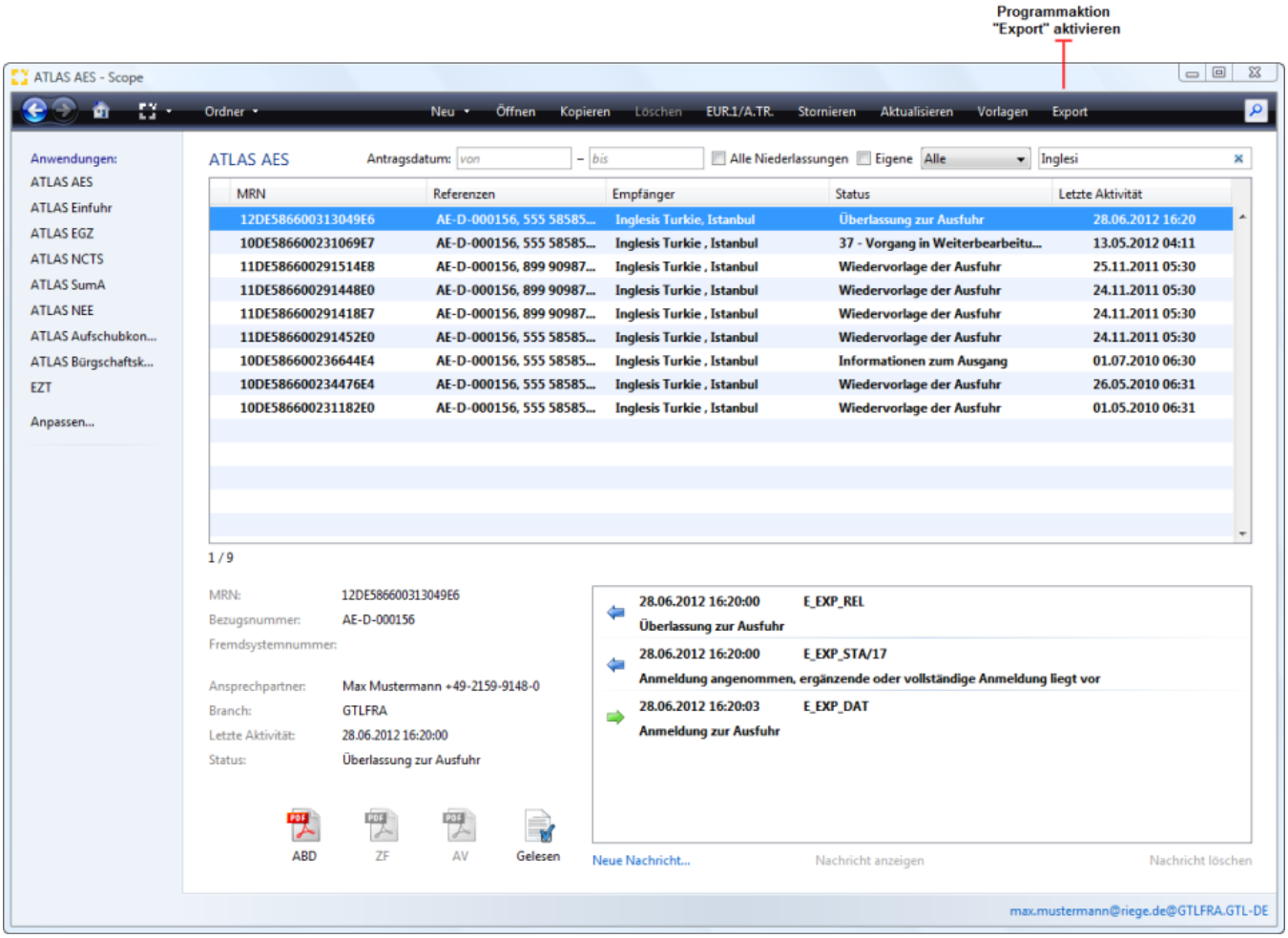

3. Auswertung .xls Datei

Nach der Aktivierung der Programmaktion "Export" öffnet sich die systemseitig generierte .xls-Datei mit den Sendungsdaten.

Copyright © 2014 Riege Software International GmbH. Alle Rechte vorbehalten.

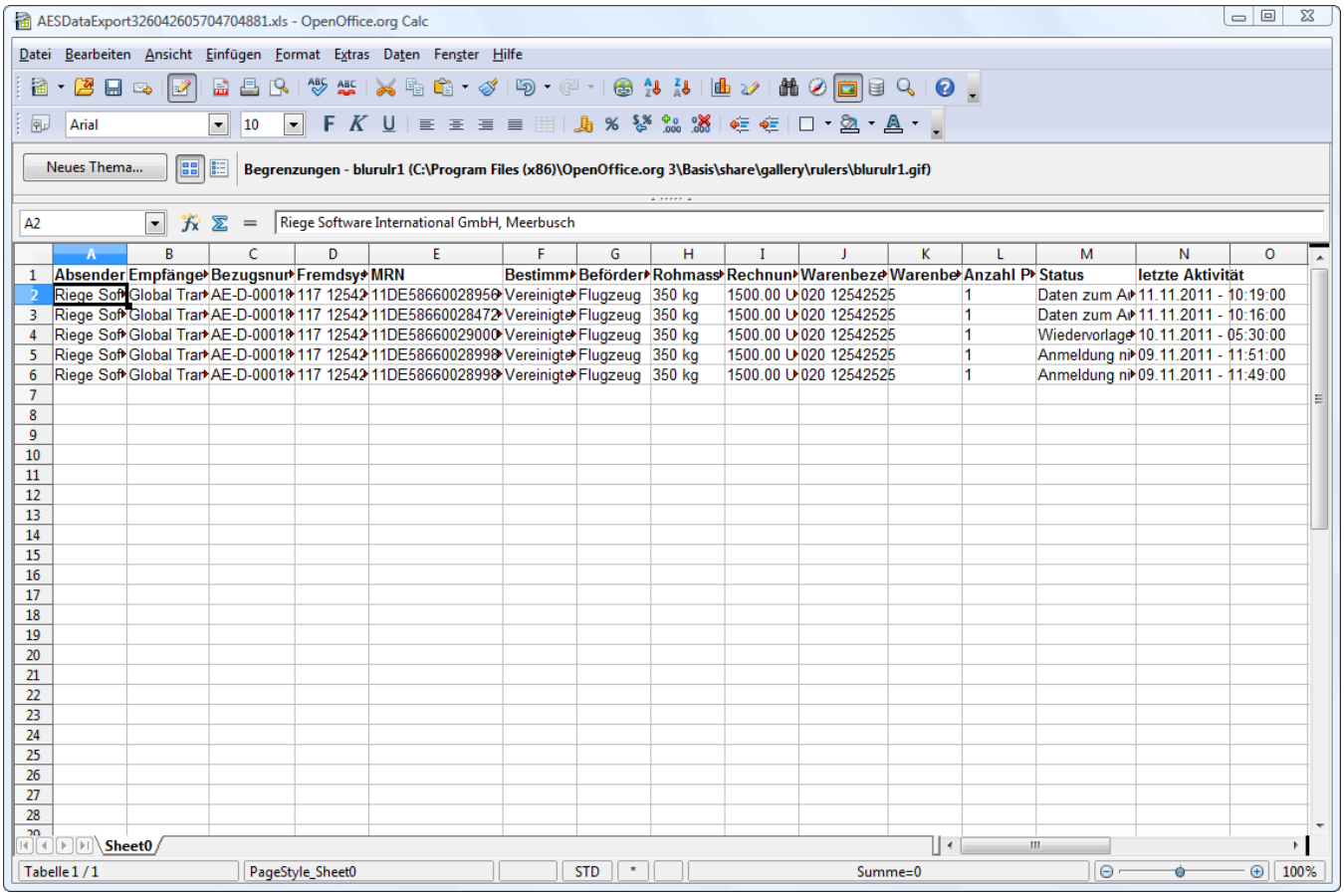

Copyright © 2014 Riege Software International GmbH. Alle Rechte vorbehalten.

ATLAS AES - Hinweise zu vorzulegenden Unterlagen

Einleitung

Als zusätzliches Feature bietet Scope unter Menüpunkt Warenposition - Unterlagen die Funktion "Hinweise zu vorzulegende Unterlagen". Wird diese Funktion aktiviert, wird systemseitig geprüft ob zur angegebenen Warentarifnummer und dem Bestimmungsland eventuell bestimmte Unterlagen vorgelegt werden müssen, die zur Ausfuhr notwendig sind. Die Hinweise werden direkt aus dem EZT geliefert, dabei greift Scope auf die zollseitig aktuell zur Verfügung gestellte Version des EZT zu. Die Anzeige möglicher Unterlagenarten gibt dem Anwender direkt bei der Erfassung der Ausfuhranmeldung die Möglichkeit zu prüfen, ob alle zollrechtlich vorzulegenden Unterlagen zur Ausfuhr vorliegen.

Beschreibung

Warnhinweis
Hinweise zu vorzulegenden Unterlagen

Warnhinweis

Nach Erfassung der Daten der Ausfuhranmeldung erscheint im Unterlagenfenster und am unteren Dialogfensterrand ggfs. eine gelbe Warnvalidierung bzgl. eventuell vorzulegender Unterlagen. Diese Warnung wird als Hinweis auch beim Senden angezeigt, falls die vorgeschlagenen Unterlagen nicht eingetragen wurden.

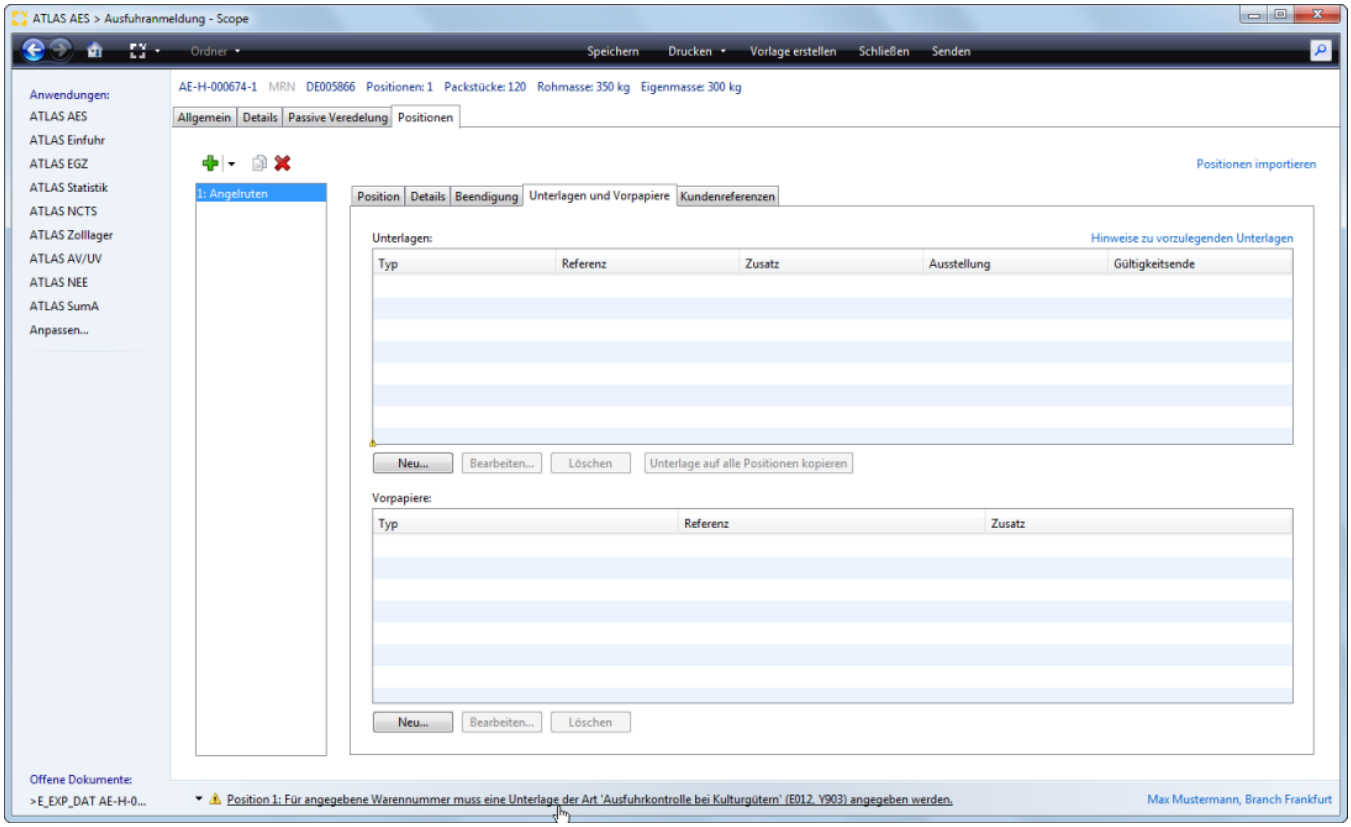

Hinweise zu vorzulegenden Unterlagen

Über den Actiolink "Hinweise zu vorzulegenden Unterlagen" können die für die Position (Warentarifnummer) möglicherweise zollrechtlich notwendigen Ausfuhrdokumente laut EZT detailliert angezeigt werden.

Copyright © 2014 Riege Software International GmbH. Alle Rechte vorbehalten.

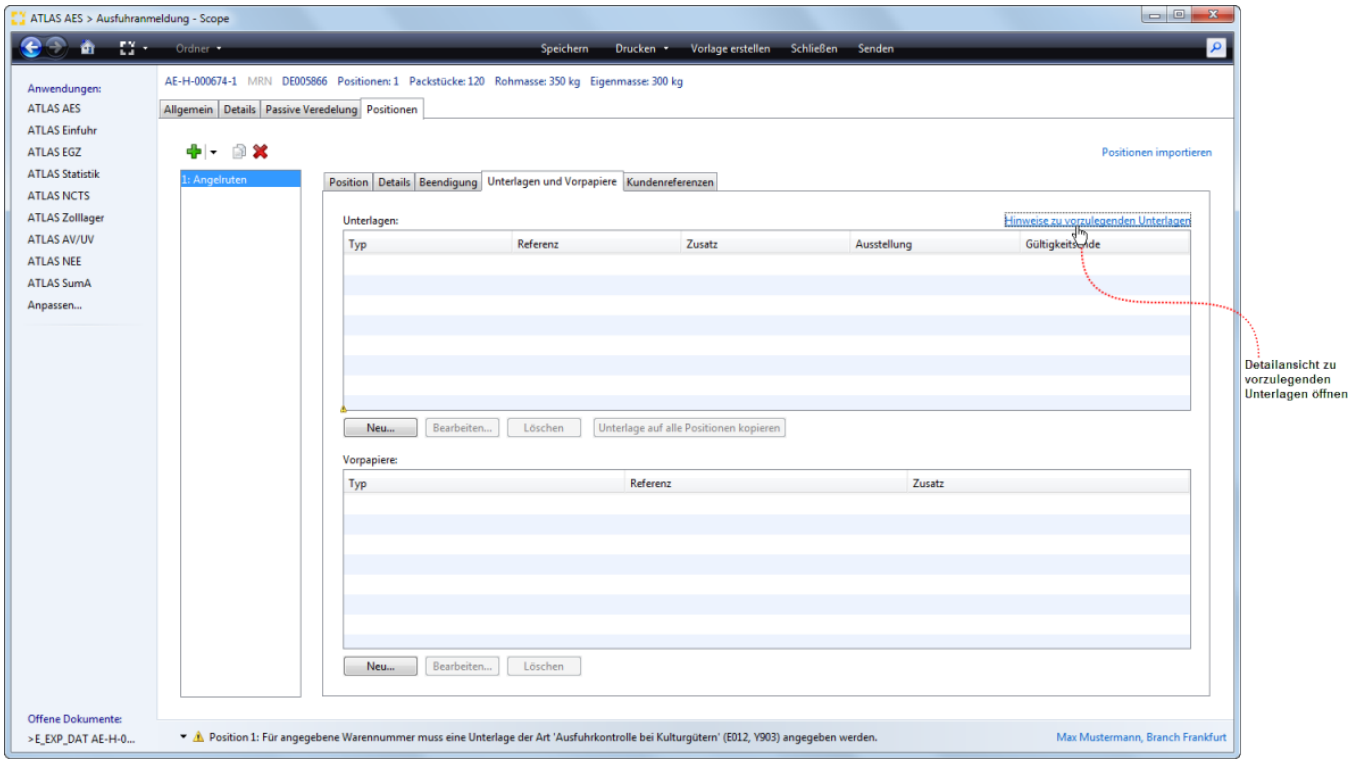

Detailansicht

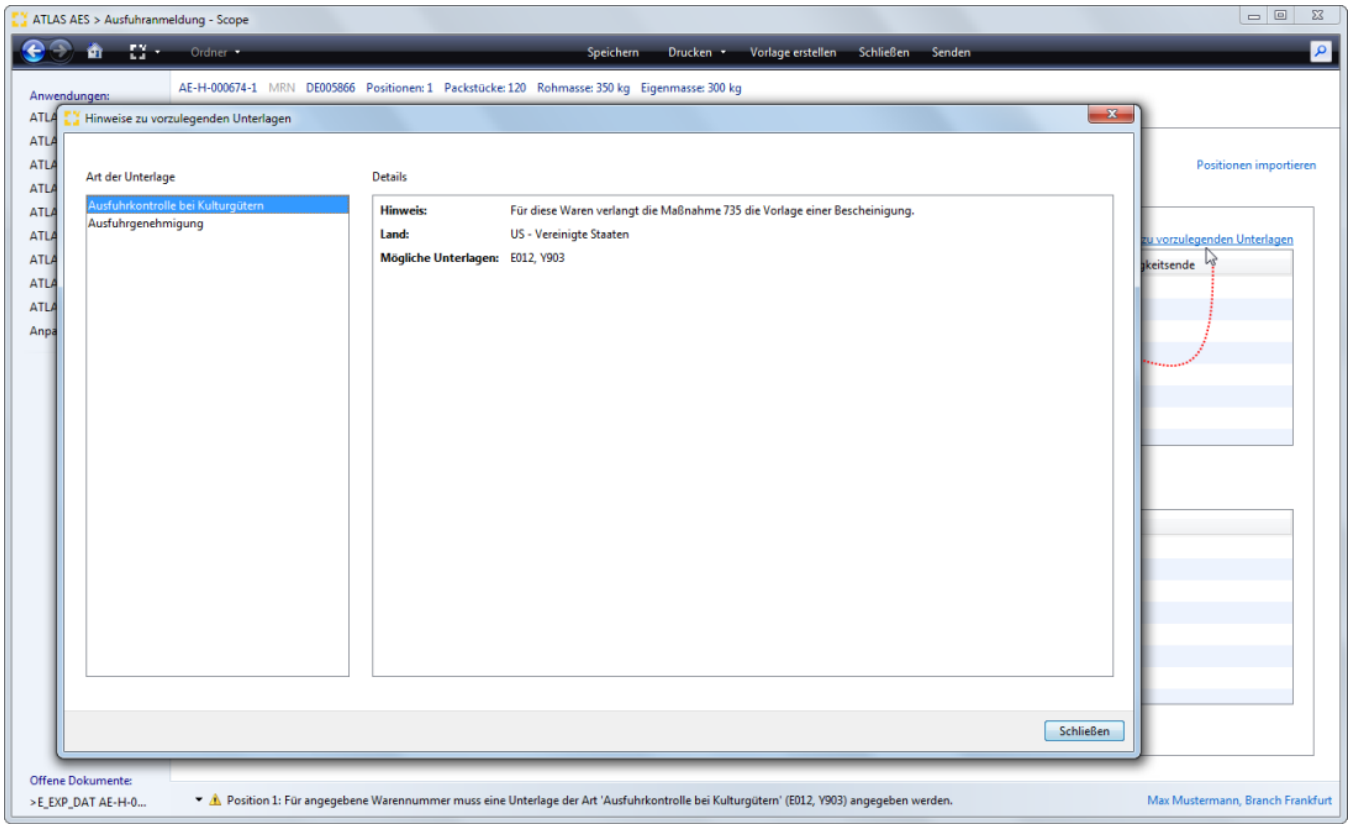

Copyright © 2014 Riege Software International GmbH. Alle Rechte vorbehalten.

ATLAS AES - NCTS aus AES Vorgang erstellen

- Einleitung

Einleitung

In Scope ATLAS AES kann nach Auswahl der Programmaktion "Anmeldung zum Versandverfahren" aus den vorhandenen Daten einer Ausfuhranmeldung eine Versandanmeldung erzeugt werden. Die Programmaktion ist aktiv, wenn der Ausfuhrvorgang den Status Überlassung (ABD) erhalten hat.

> **Diese Funktion steht nur mit separater Berechtigung zur Verfügung.**

- Einleitung
  - Anmeldung zum Versandverfahren
  - NCTS Auftrag - Versandanmeldung

Anmeldung zum Versandverfahren

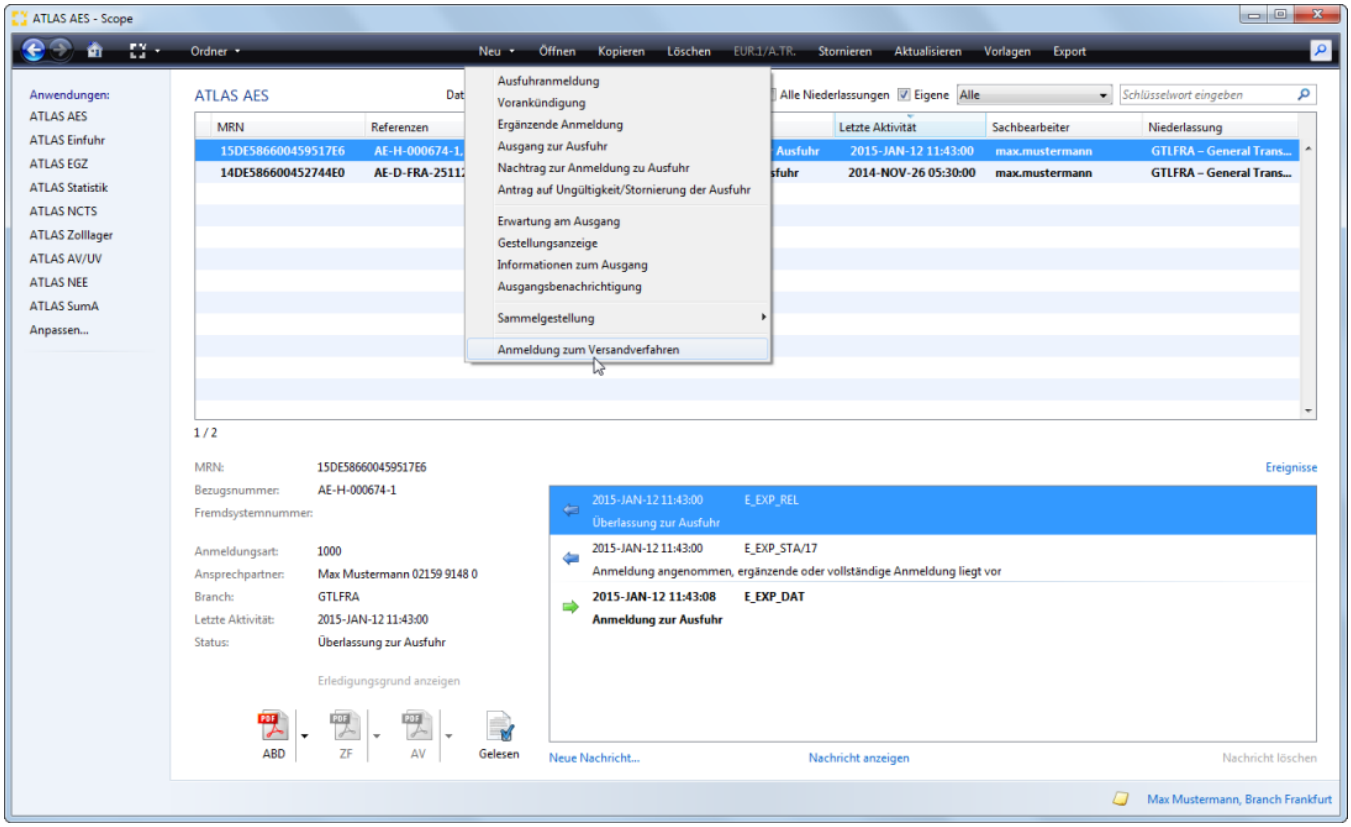

NCTS Auftrag - Versandanmeldung

Wurde die Programmaktion ausgewählt, wird ein NCTS Auftrag geöffnet und es werden dann auch vorhandene Vorlagen zur Erstellung einer Versandanmeldung angeboten.

Copyright © 2014 Riege Software International GmbH. Alle Rechte vorbehalten.

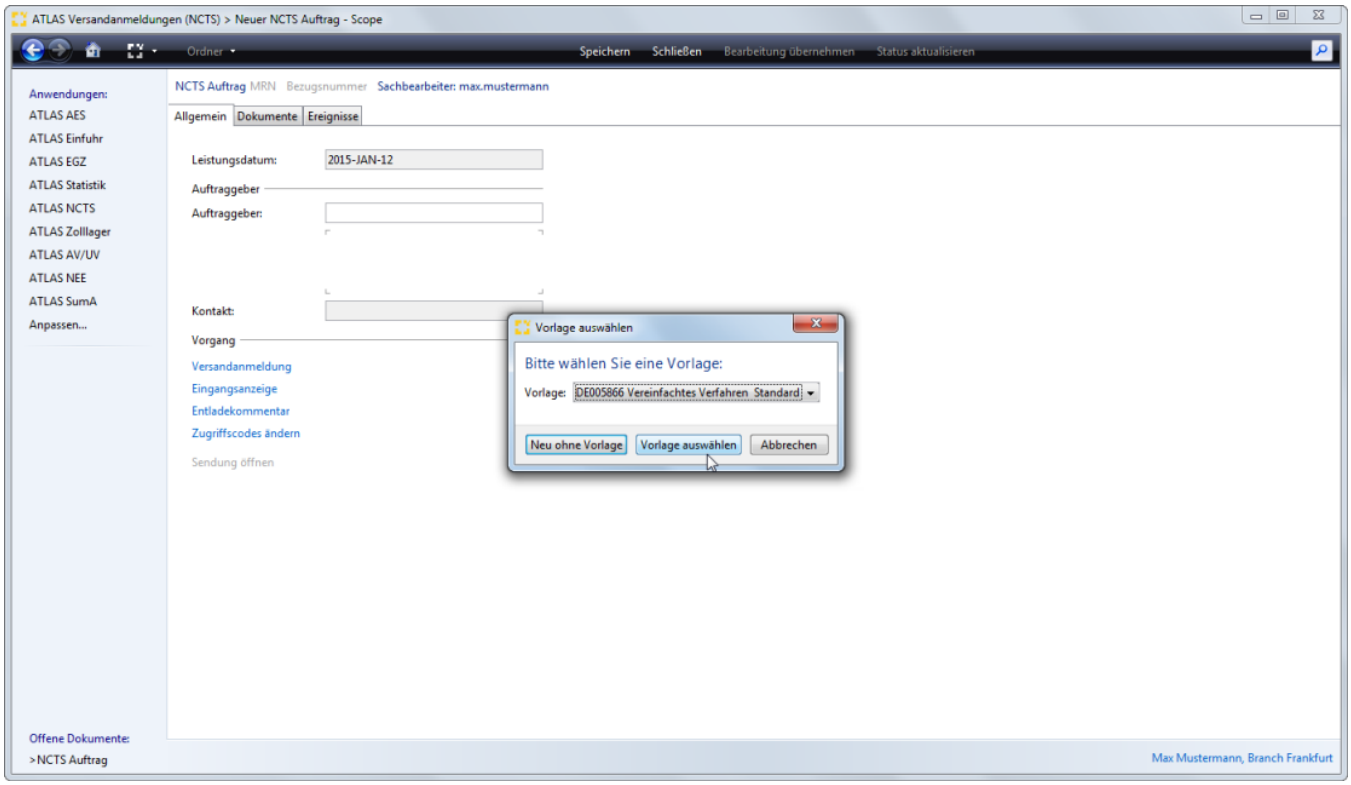

Die erzeugte Versandanmeldung enthält die vorhandenen Daten der Ausfuhranmeldung (z.B. Packstücke, Rohmasse, Eigenmasse, Warenbezeichnung, Bezugsnummer, usw.) sowie die Unterlage Ausfuhranmeldung (Code 830) mit der MRN aus dem Ausfuhrvorgang.

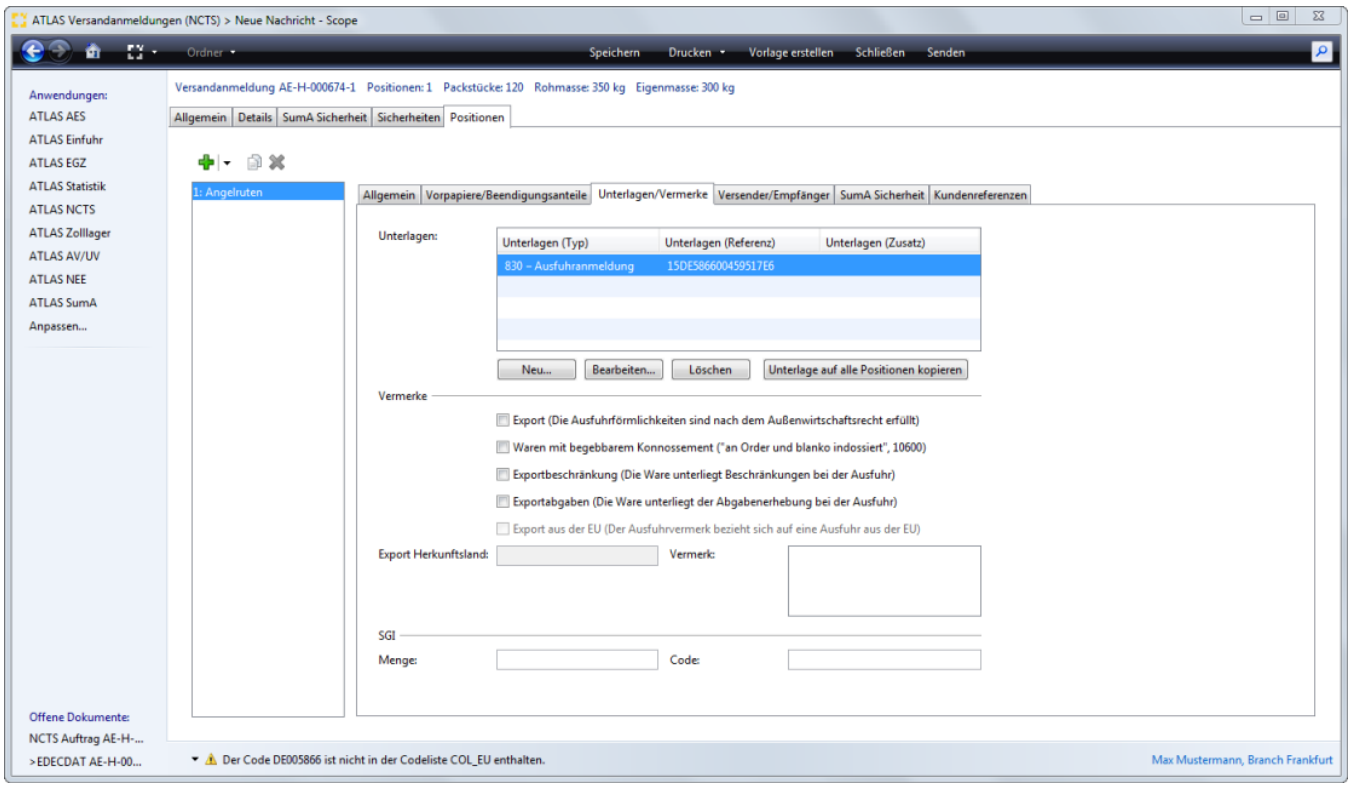

Copyright © 2014 Riege Software International GmbH. Alle Rechte vorbehalten.

Copyright © 2014 Riege Software International GmbH. Alle Rechte vorbehalten.

ATLAS AES - Sammelgestellung

- Einleitung
- Beschreibung

Einleitung

Beschreibung



Copyright © 2014 Riege Software International GmbH. Alle Rechte vorbehalten.

ATLAS AES - Verdichten von Positionsdaten

Das Verdichten von Positionen ist gerade in Verbindung mit Daten die über den CSV Import Funktion oder mit EDI in ATLAS AES übernommen wurden eine sehr sinnvolles Feature.

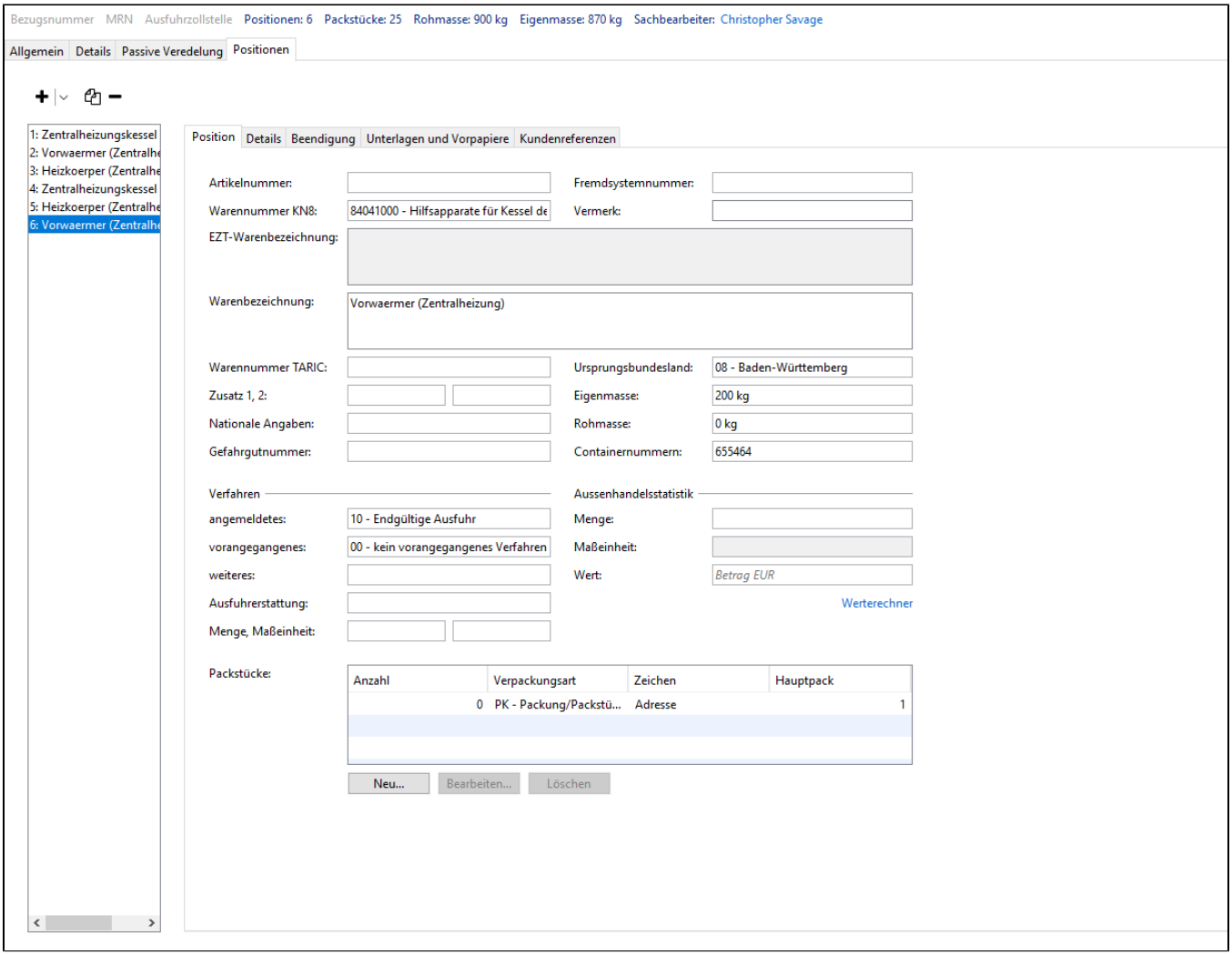

Dabei werden alle Zollpositionen die den gleichen

- Warentarifnummer (NK-8)
- TARIC8
- Nationale Angaben
- Gefahrgutnummer
- angemeldetes Verfahren
- Vorangegangenes Verfahren
- weiteres Verfahren
- Ausfuhrerstattung
- Containernummer

gleich sind zusammengefügt.

Copyright © 2014 Riege Software International GmbH. Alle Rechte vorbehalten.

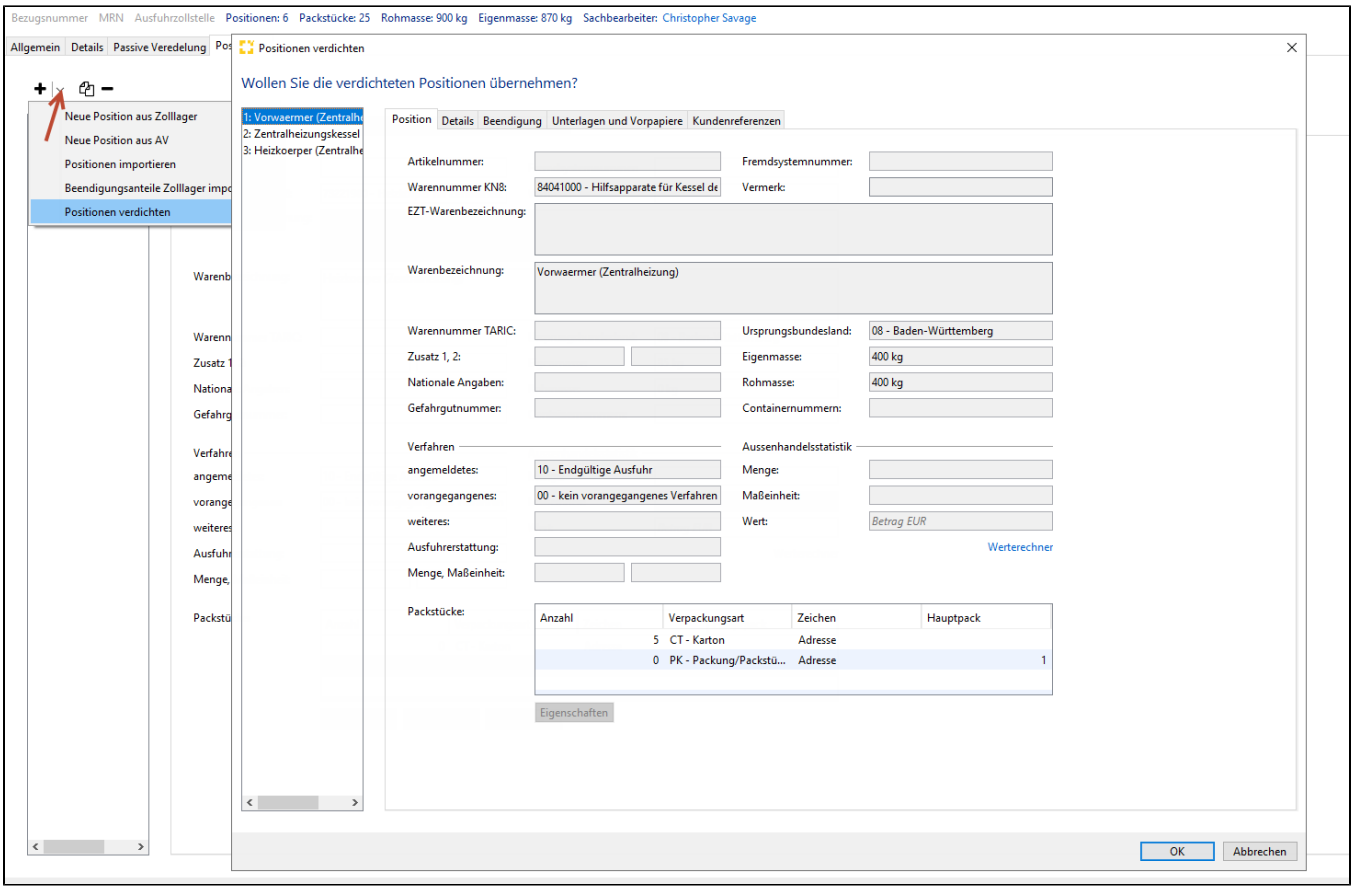

Der Anwender sieht zunächst eine Fenster in dem das Ergebnis der Zusammenfassung angezeigt wird.

Wenn dies für gut befunden wurde kann das Ergebnis mit "OK" in den AES Antrag übernommen werden.

Ansonsten kann der Vierdichtungsprozess mit "Abbrechen" beendet werden ohne das der AES Antrag verändert wird.

Copyright © 2014 Riege Software International GmbH. Alle Rechte vorbehalten.

ATLAS AES - Vorlagen

- Einleitung
- Beschreibung

Einleitung

In Scope ATLAS AES können **zur Erleichterung der Zollabwicklung Vorlagen für Ausfuhranmeldungen** erstellt werden. Es gibt dabei zwei Möglichkeiten eine Vorlage anzulegen. In der Anwendung ATLAS AES kann direkt eine Vorlage erfasst werden über die **Programmaktion "Vorlagen"**, wie im folgenden Dialogfenster abgebildet. Über die direkte Erfassung in der Vorlagenfunktion können z.B. auch Standardwerte für die Branch hinterlegt werden. Es ist aber auch möglich aus einer konkreten Zollanmeldung über die Programmaktion "Vorlage erstellen" diese als Vorlage zu speichern. Vorlagen können für die Nachricht Ausfuhranmeldung hinterlegt werden.

Beschreibung

- Vorlage direkt erfassen
- Vorlage aus Zollanmeldungen
- Vorlage auswählen

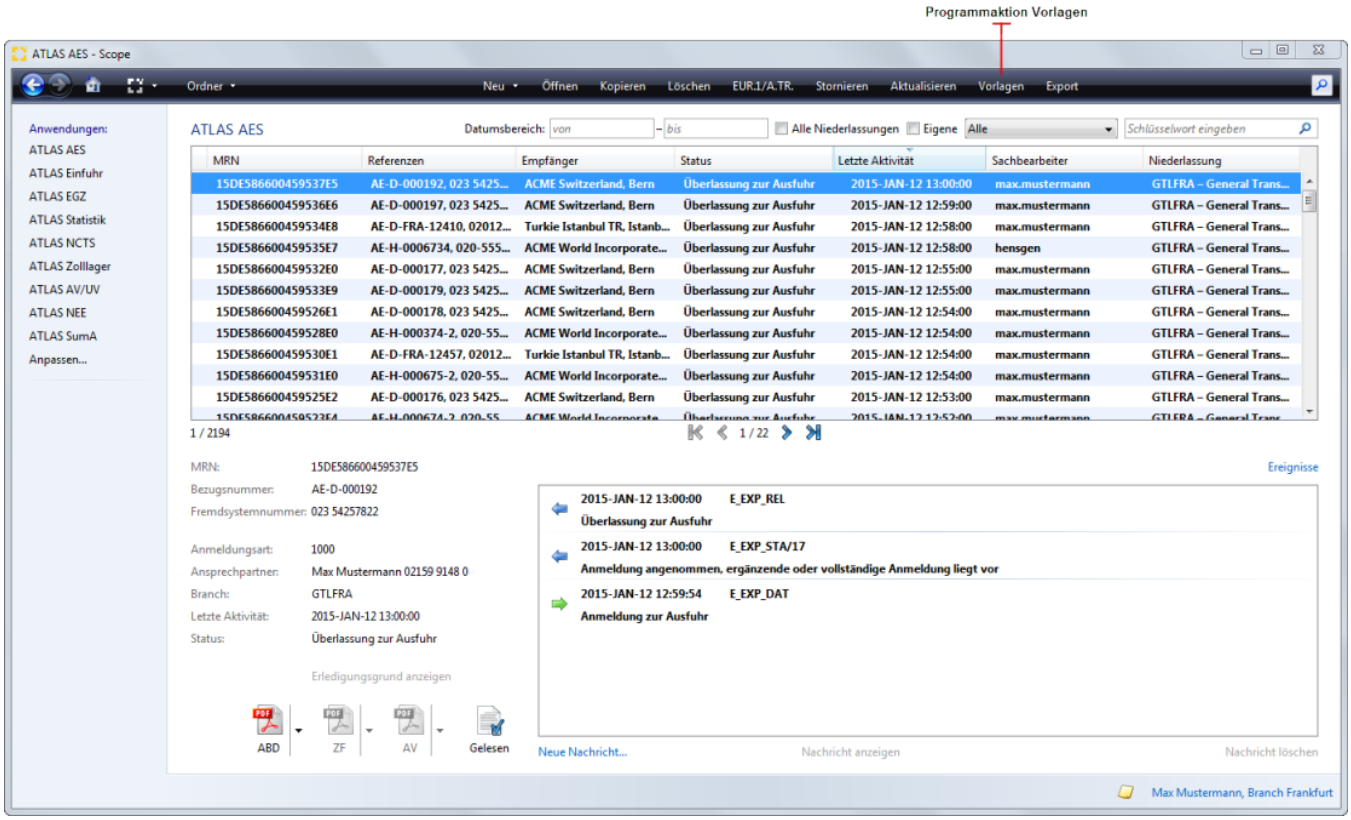

Vorlage direkt erfassen

Über die Anwendung ATLAS AES Vorlagen kann eine Vorlage direkt über die *Programmaktion "Neu"* erfasst werden. Es können Templates für die Nachricht Ausfuhranmeldung in AES (E_EXP_DAT) direkt erfasst werden. Neben dieser Programmaktion gibt es noch die Möglichkeit Vorlagen zu *Bearbeiten*, Vorlagen zu *Löschen*, die Vorlagen Ansicht zu *Aktualisieren* oder die Anwendung zu *Schließen*.

Copyright © 2014 Riege Software International GmbH. Alle Rechte vorbehalten.

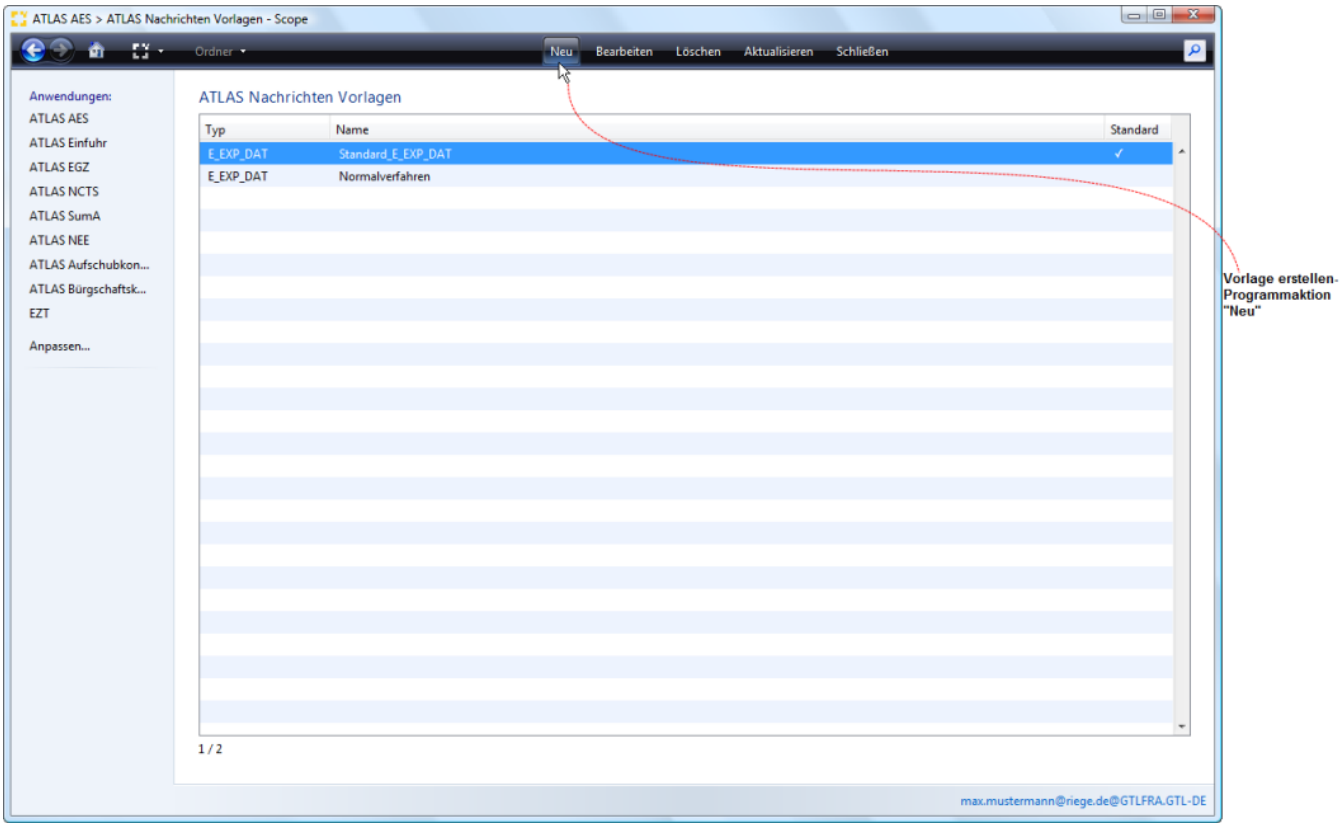

In der Benutzeroberfläche Vorlagen in ATLAS AES kann über einen rechten Maustastenklick die Vorlage umbenannt oder die Vorlage als Standard markiert, bzw. diese Markierung wieder aufgehoben werden.

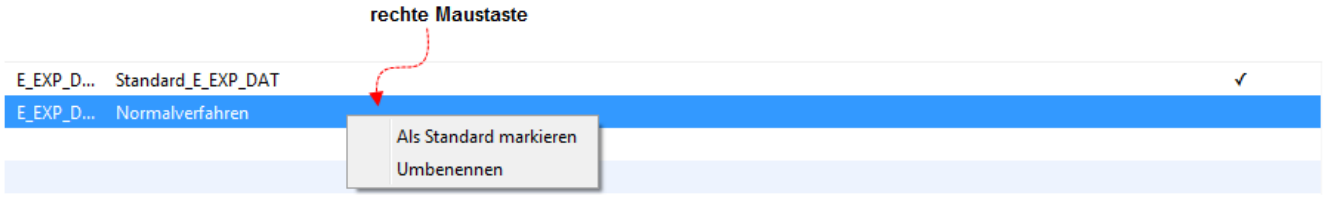

Nach Aktivierung der **Programmaktion Neu** wird der Erfassungsdialog für die Vorlage der **Ausfuhranmeldung** geöffnet. Hier stehen nun **alle Felder der Ausfuhranmeldung** zur Verfügung, die mit Werten vorbelegt werden können z.B. Beteiligtenkonstellation, Ausfuhrzollstelle, Abgangszollstelle oder Art der Überführung. Im Feld Name der Vorlage kann die gewünschte Bezeichnung hinterlegt werden, über die man später bei der Erfassung der Ausfuhranmeldung die Vorlage auswählen und übernehmen kann. Über das **Kennzeichen Standard Vorlage** wird diese Vorlage immer als erste Wahl bei der Erstellung der Ausfuhranmeldung angeboten.

Copyright © 2014 Riege Software International GmbH. Alle Rechte vorbehalten.

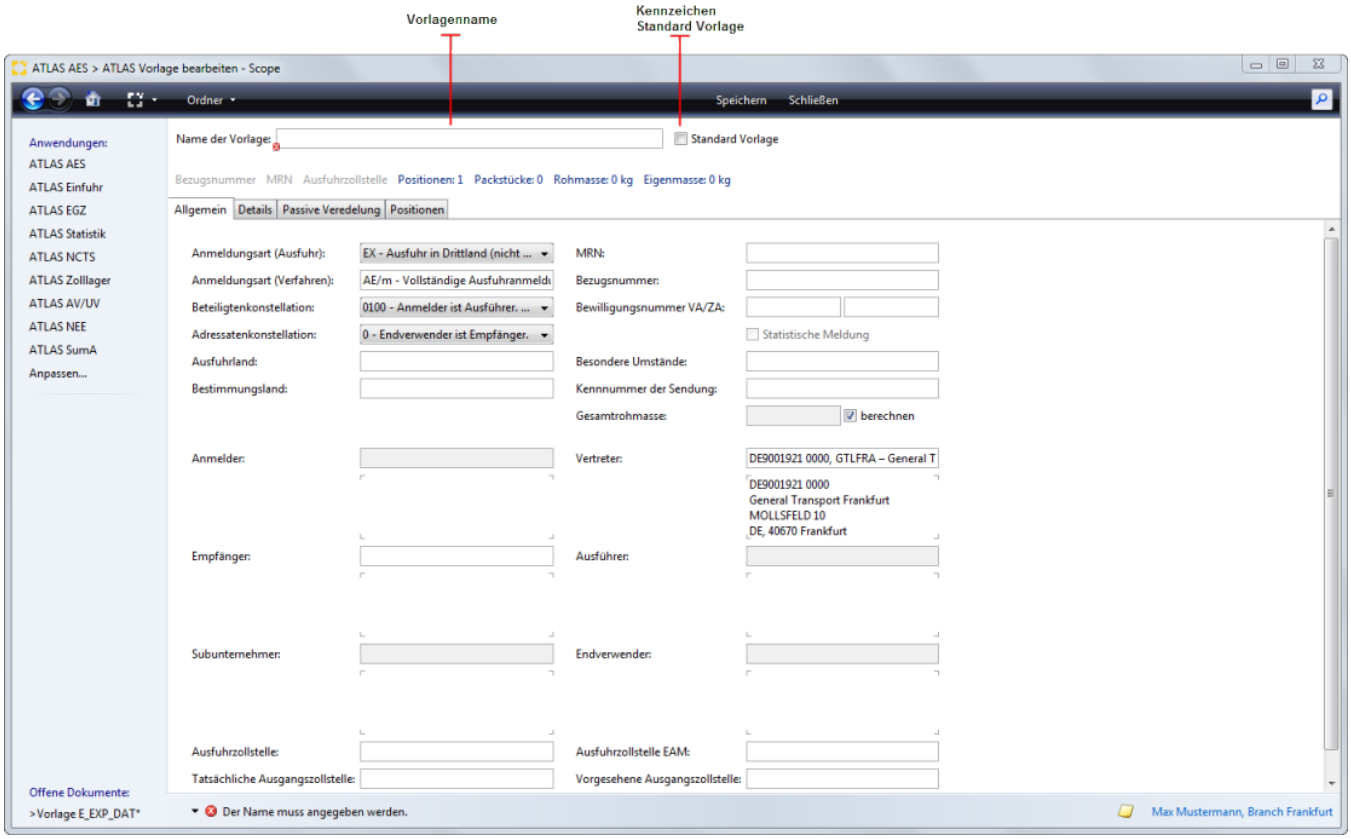

Vorlage aus Zollanmeldungen

Wenn z.B. eine Vorlage zu einer spezifischen Ausfuhranmeldung in ATLAS AES hinterlegt werden soll, kann das direkt in der Ausfuhranmeldung über die Programmaktion Vorlage erstellen gemacht werden.

Copyright © 2014 Riege Software International GmbH. Alle Rechte vorbehalten.

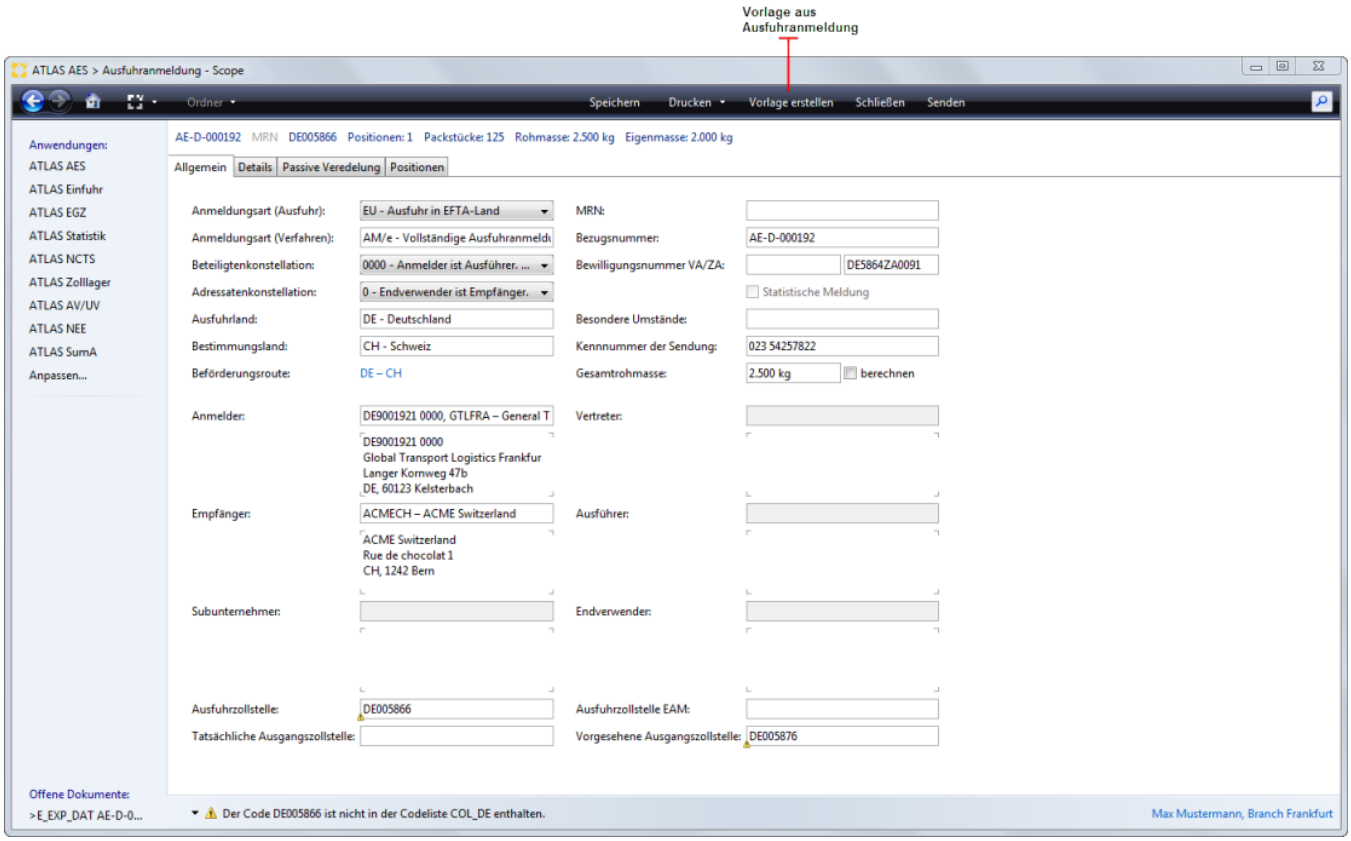

Vorlage auswählen

Die erstellten Vorlagen können bei der Auftragsabwicklung in ATLAS AES direkt **nach Auswahl der Programmaktion NEU Art des Verfahrens Ausfuhranmeldung** ausgewählt werden. Die als Standard gekennzeichnete Vorlage wird systemseitig im Drop Down Menü als erste Auswahl angeboten. Darüberhinaus gibt es auch die Möglichkeit eine **neue Ausfuhranmeldung ohne Vorlage** zu erstellen.

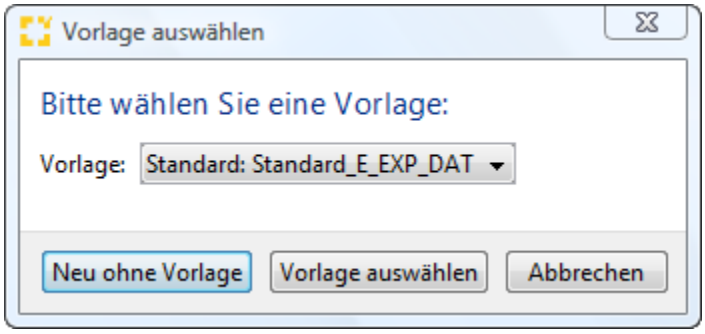

Copyright © 2014 Riege Software International GmbH. Alle Rechte vorbehalten.

(b) Vorgang - ATLAS AES

- Einleitung
- Beschreibung

Einleitung

Wird bei der Abwicklung einer Export Sendung eine Zollabfertigung in ATLAS AES festgelegt, wird automatisch ein entsprechender Auftrag im Menü ATLAS AES angelegt. Mit der Programmaktion "Neu" kann die Auswahl der Nachrichtentypen in ATLAS AES auch direkt geöffnet und ausgewählt werden. Für den Verfahrensbereich AES Export gibt es die Nachrichtenoptionen: Ausfuhranmeldung (Normalverfahren und vereinfachtes Verfahren ZA), Ergänzende Anmeldung und Vorankündigung bei Marktordnungswaren und Ausfuhrerstattung), (d) Ausgang zur Ausfuhr, Nachtrag zur Anmeldung zur Ausfuhr, Antrag auf Ungültigkeit und Stornierung zur Ausfuhr. Für den Verfahrensbereich AES Exit stehen die Nachrichtenoptionen: (g) Erwartung am Ausgang, (h) Gestellungsanzeige, (i) Informationen zum Ausgang und die Ausgangsbenachrichtigung zur Verfügung. Für die Nachrichtenoption Ausfuhranmeldung steht auch die Auswahl von erstellten Vorlagen für die Erfassung zur Verfügung.

Beschreibung

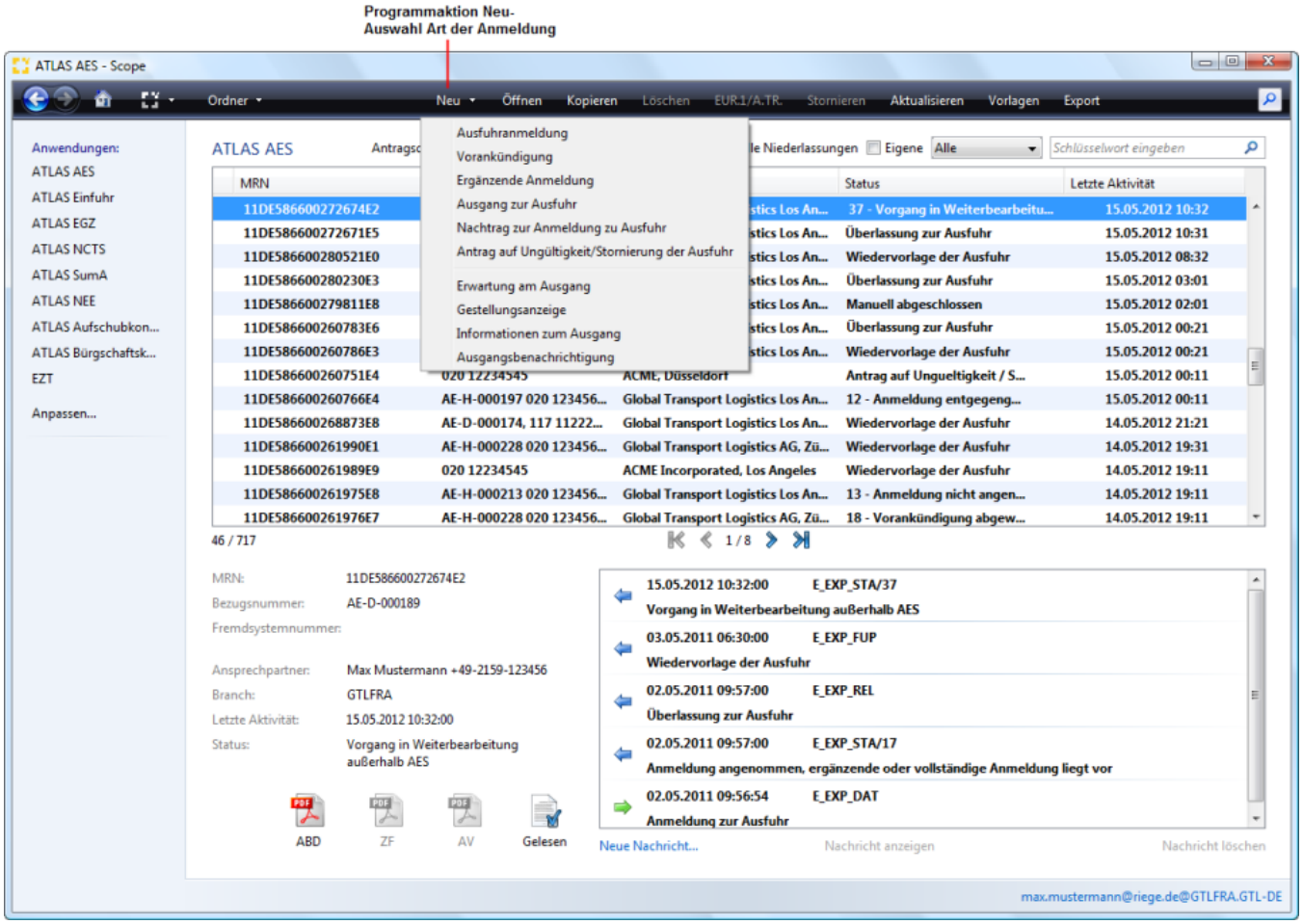

Copyright © 2014 Riege Software International GmbH. Alle Rechte vorbehalten.

(a) Ausfuhranmeldung

- Einleitung
- Beschreibung

- (a) Allgemein - Ausfuhranmeldung
- (b) Details - Ausfuhranmeldung
- (c) Passive Veredelung - Ausfuhranmeldung
- (d) Positionen - Ausfuhranmeldung
    - (a) Position - Positionen - Ausfuhranmeldung
    - (b) Details - Positionen - Ausfuhranmeldung
    - (c) Beendigung - Positionen Ausfuhranmeldung
    - (d) Unterlagen und Vorpapiere - Positionen - Ausfuhranmeldung

Einleitung

Über die Programmaktion Neu- Ausfuhranmeldung können Zollanmeldungen der Nachrichtengruppe Ausfuhr, z.B. die Anmeldung zur Ausfuhr im Normalverfahren oder im vereinfachten Verfahren abgewickelt werden. Die Dateneingabe wird durch bereits integrierte Codelisten mit Zolltarifnummern, Zollstellen, Ländern, u.v.m. unterstützt und ermöglicht eine schnelle und fehlerfreie Bearbeitung der Ausfuhranmeldungen. Bereits während der Erfassung der Ausfuhran-meldung prüft Scope alle Eingaben auf Fehler und Vollständigkeit und ergänzt viele Informationen automatisch.
Warenverkehrsbescheinigung EUR.1 und A.TR. können per integriertem Vordruck Editor mit den Daten der Ausfuhranmeldung bedruckt werden.
Darüberhinaus steht auch eine Druckfunktion der Daten der Ausfuhranmeldung für das Notfallverfahren zur Verfügung. Mit einer Importfunktion für CSV-(Excel) können Warenpositionen direkt in die Ausfuhranmeldung importiert werden.

Beschreibung

- Neuer AES Vorgang - Ausfuhranmeldung
- Programmaktion Neu - Ausfuhranmeldung
- Vorlage auswählen

Neuer AES Vorgang - Ausfuhranmeldung

Wird bei der Abwicklung einer **Export Sendung** ein **neuer Verzollungsauftrag** in ATLAS AES festgelegt -in diesem Fall eine Ausfuhranmeldung- kann über die Auswahl **"Neuer AES Vorgang - Ausfuhranmeldung"** automatisch ein entsprechender Auftrag in Scope ATLAS AES angelegt werden.

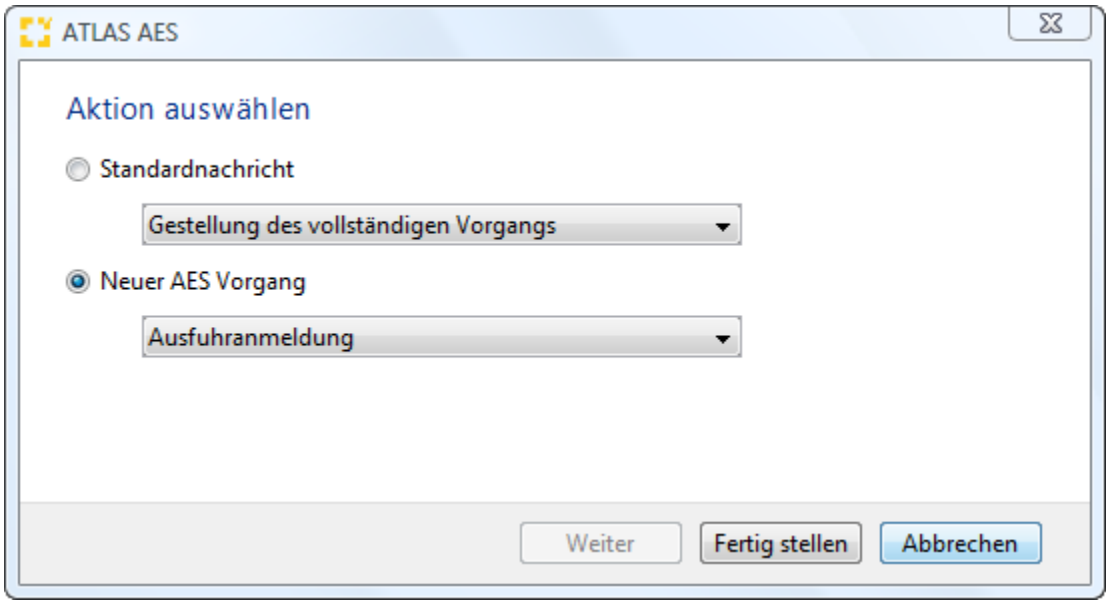

Programmaktion Neu - Ausfuhranmeldung

Copyright © 2014 Riege Software International GmbH. Alle Rechte vorbehalten.

Darüberhinaus können die **Daten der Ausfuhranmeldung** auch **direkt in Scope ATLAS AES** mit der **Programmaktion "NEU"** und der **Auswahl Ausfuhranmeldung erfasst werden**.

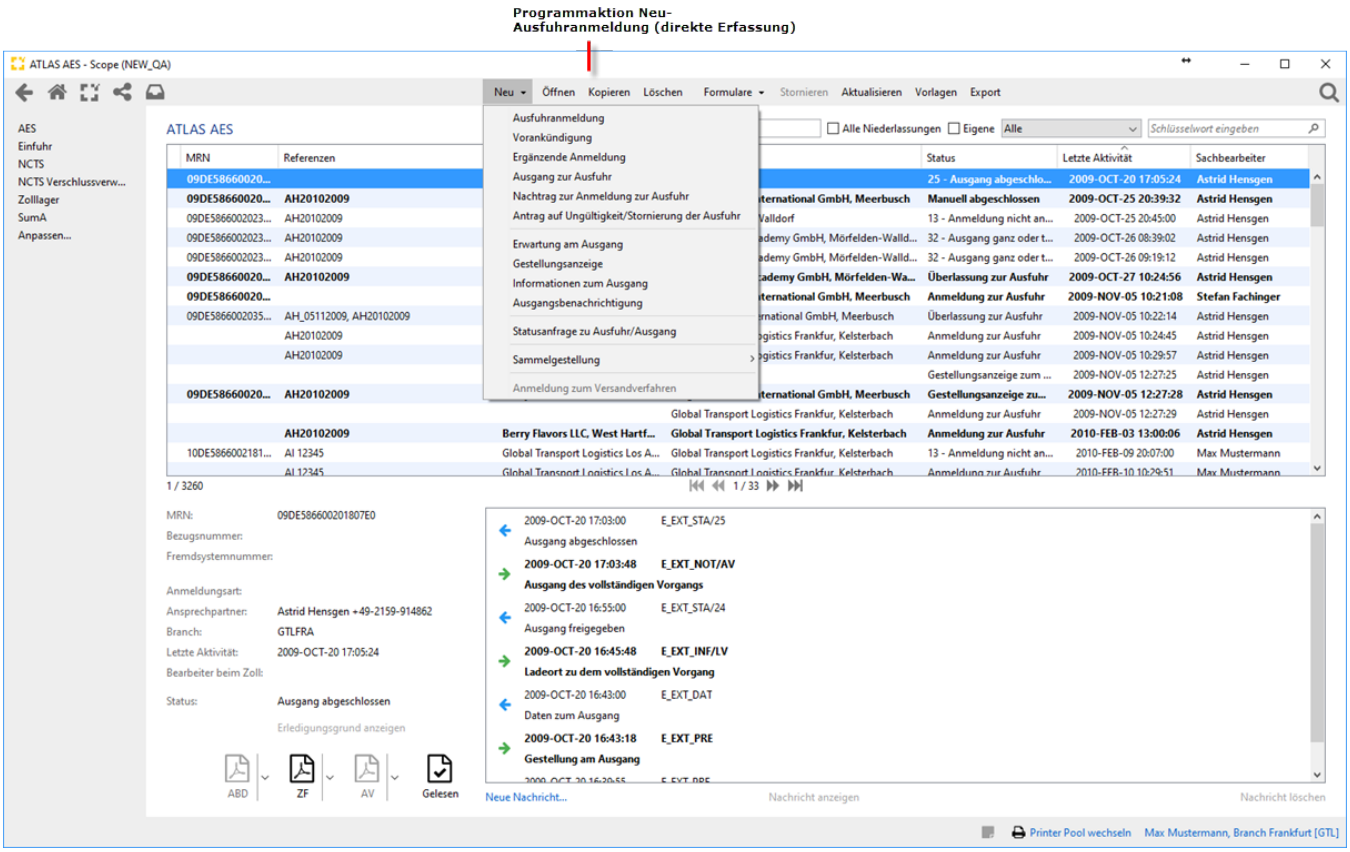

Vorlage auswählen

Wurden Vorlagen erstellt kann man in beiden Fällen der Art der Auswahl der Nachricht Ausfuhranmeldung zur Antragserfassung eine der Vorlagen auswählen. Die als Standard gekennzeichnete Vorlage wird systemseitig im Drop Down Menü als erste Auswahl angeboten. Es gibt hier auch die Option eine neue Ausfuhranmeldung ohne Vorlage zu erstellen.

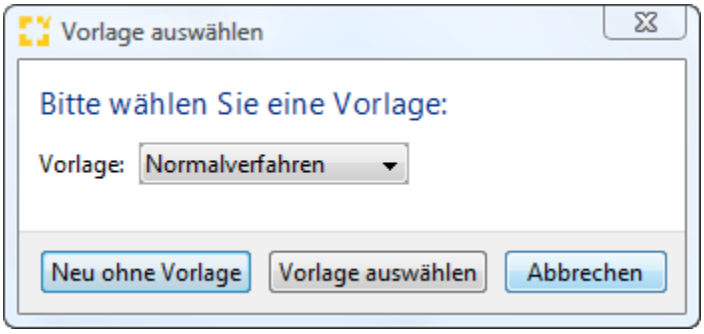

Copyright © 2014 Riege Software International GmbH. Alle Rechte vorbehalten.

(a) Allgemein - Ausfuhranmeldung

- Einleitung
- Beschreibung

Einleitung

In der nachfolgenden Dialogmaske werden die Kopfdaten Allgemein der Ausfuhranmeldung dargestellt. Neben den Eingabefeldern im Erfassungsdialog der Kopfdaten, stehen die folgenden Programmaktionen zur Verfügung. Über die Schaltfläche **"Speichern"**, können erfasste Kopfdaten gespeichert werden. Über die Schaltfläche **"Drucken"** kann ein Ausdruck der Daten der Ausfuhranmeldung für das Notfallverfahren angestoßen werden. Über die Schaltfläche **"Vorlage erstellen"** ist es möglich die Zollanmeldung als Vorlage zu speichern. Über die Schaltfläche **"Schließen"** kann der Erfassungsdialog geschlossen werden. Über die Schaltfläche **"Senden"** können die Daten der Ausfuhranmeldung an den Zoll übermittelt werden.

Beschreibung

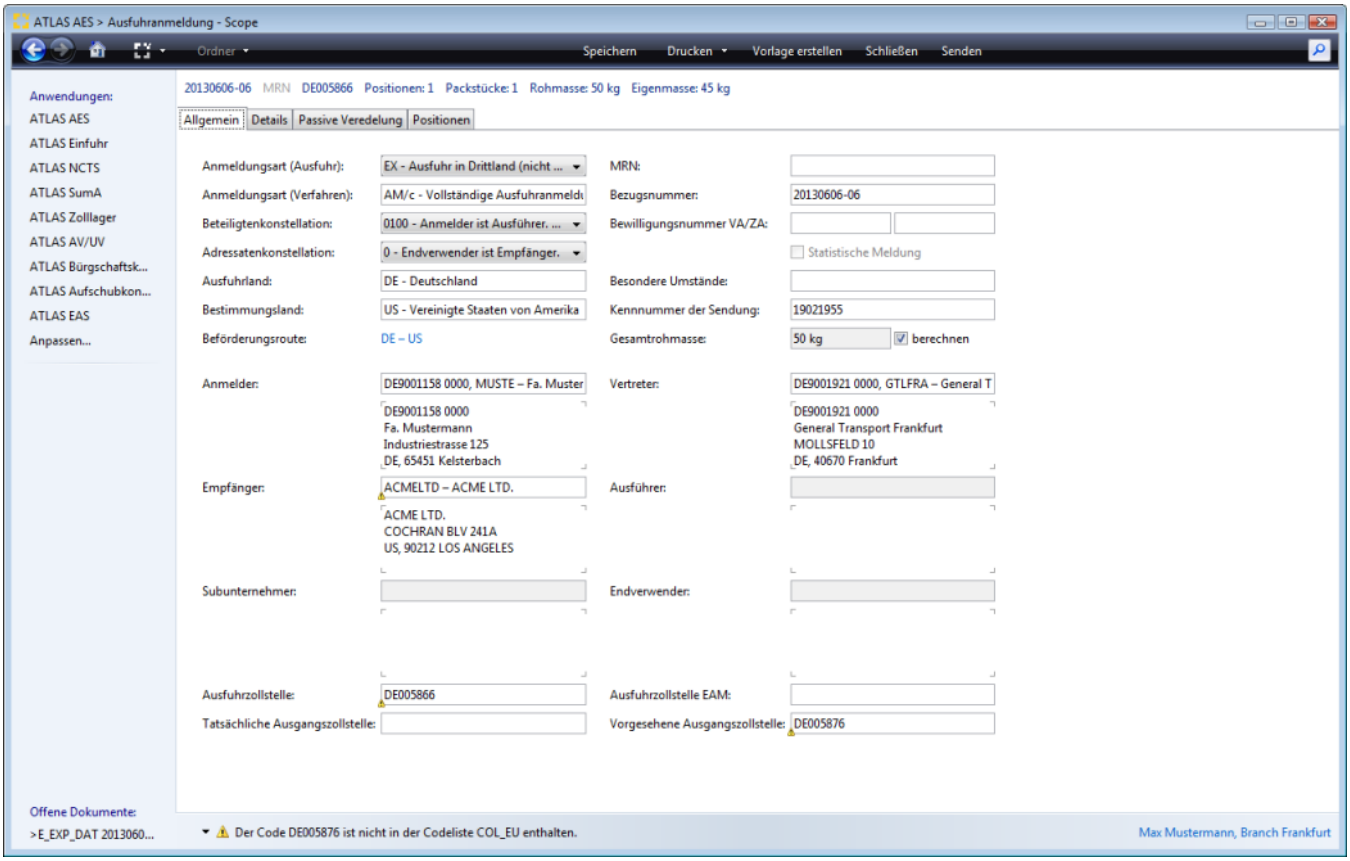

In der E_EXP_DAT werden die Summen der Positionen, Packstücke und Eigenmasse sowie Rohmasse der Positionen in der Titelzeile eingeblendet. *Darüberhinaus werden folgende Validierungen eingeführt Fall1 : Fehlervalidierung, falls die Summe der Rohmassen aus den Positionen die Gesamtrohmasse aus dem Kopf übersteigt, Fall2: Warnung, falls die Summe der Eigenmassen aus den Positionen die Gesamt Rohmasse aus dem Kopf übersteigt., Fall3: Warnung, falls die Eigenmasse in einer Position größer als die Rohmasse ist (falls die Position kein Beipack ist)*



Art der Anmeldung Ausfuhr

Copyright © 2014 Riege Software International GmbH. Alle Rechte vorbehalten.

Art der Anmeldung zum Ausfuhrverfahren.

Art der Anmeldung Verfahren

Das *frühere Feld 'Art der Anmeldung - Überführung'* ist jetzt der Qualifikator des Feldes **'Art der Anmeldung - Verfahren'**, welches mit **ATLAS Version 2.1 neu** aufgenommen wurde. Dadurch erhöht sich die Anzahl der Kombinationen erheblich. Fast alle Validierungsregeln basieren jetzt auf der neuen Kombination 'Art der Anmeldung - Verfahren' und 'Art der Anmeldung - Überführung'. Integriert sind hier auch die Anmeldung zu der neuen Nachrichtengruppe "Nachträgliche Ausfuhranmeldung (nAM)" für Waren, die bereits ausgeführt wurden und die Anmeldung zur Überführung von Waren in die passive Veredelung. Art des Ausfuhrverfahrens - Das Datenfeld beinhaltet implizit eine verbindliche Aussage, ob mit dieser Ausfuhranmeldung die Gewährung von Ausfuhrerstattung für Marktordnungswaren beantragt wird (Wert „AE"). Wird das Datenfeld mit einem anderen Wert angegeben, ist eine spätere Beantragung von Ausfuhrerstattung nicht mehr möglich, da die Daten dann nicht von ATLAS an AIDA übergeben wurden. Diese Anmeldeart für Marktordnungswaren bewirkt einen leicht abweichenden Verlauf des Geschäftsprozesses bei der Überführung.

Zum Verständnis verschiedener Abhängigkeiten innerhalb der Nachricht wird im Folgenden der Inhalt der (zweistufigen) Codeliste dargestellt.

Einfache Ausfuhranmeldungen:

Beispiel Codierung AM+e : AM = vollständige Ausfuhranmeldung *(Art der Anmeldung - Verfahren)* **+ e = zum zweistufigen Vereinfachten Verfahren ZA** *(Art der Anmeldung - Überführung)*

Code	Beschreibung
AM+a	Vollständige Ausfuhranmeldung zum zweistufigen Normalverfahren
AM+b	Unvollständige Ausfuhranmeldung zum zweistufigen Normalverfahren
AM+c	Vollständige Ausfuhranmeldung zum zweistufigen Normalverfahren mit Antrag auf Gestellung außerhalb des Amtsplatzes nach §9(2) AWV
AM+d	Unvollständige Ausfuhranmeldung zum zweistufigen Normalverfahren mit Antrag auf Gestellung außerhalb des Amtsplatzes nach §9(2) AWV
AM+e	Vollständige Ausfuhranmeldung zum zweistufigen Vereinfachten Verfahren ZA
AM+f	Unvollständige Ausfuhranmeldung zum zweistufigen Vereinfachten Verfahren ZA
AM+g	Vollständige Ausfuhranmeldung zum einstufigen Verfahren bei geringem Wert
AM+i	Vollständige Ausfuhranmeldung zum einstufigen Verfahren in begründeten Fällen
AM+k	Vollständige Ausfuhranmeldung zum einstufigen Vereinfachten Verfahren VA nach §13 AWV
AM+l	Unvollständige Ausfuhranmeldung zum einstufigen Vereinfachten Verfahren VA nach §13 AWV

Ausfuhranmeldungen mit Antrag auf Ausfuhrerstattung:

Code	Beschreibung
AE+m	Vollständige Ausfuhranmeldung zum zweistufigen Normalverfahren mit Antrag auf Ausfuhrerstattung
AE+n	Unvollständige Ausfuhranmeldung zum zweistufigen Normalverfahren mit Antrag auf Ausfuhrerstattung
AE+o	Vollständige Ausfuhranmeldung zum zweistufigen Normalverfahren mit Anträgen auf Ausfuhrerstattung und Gestellung außerhalb des Amtsplatzes nach §9(2) AWV
AE+p	Unvollständige Ausfuhranmeldung zum zweistufigen Normalverfahren mit Anträgen auf Ausfuhrerstattung und Gestellung außerhalb des Amtsplatzes nach §9(2) AWV
AE+q	Vollständige Ausfuhranmeldung zur Einlagerung mit Antrag auf Ausfuhrerstattung
AE+s	Vollständige Ausfuhranmeldung zur Einlagerung mit Anträgen auf Ausfuhrerstattung und Gestellung außerhalb des Amtsplatzes nach §9(2) AWV

Ausfuhranmeldungen zur Überführung in die zollrechtliche Passive Veredelung:

Code	Beschreibung
zP+a	Vollständige Ausfuhranmeldung zum zweistufigen Normalverfahren unter Verwendung einer Bewilligung PV
zP+b	Unvollständige Ausfuhranmeldung zum zweistufigen Normalverfahren unter Verwendung einer Bewilligung PV
zP+c	Vollständige Ausfuhranmeldung zum zweistufigen Normalverfahren mit Antrag auf Gestellung außerhalb des Amtsplatzes nach §9(2) AWV unter Verwendung einer Bewilligung PV
zP+d	Unvollständige Ausfuhranmeldung zum zweistufigen Normalverfahren mit Antrag auf Gestellung außerhalb des Amtsplatzes nach §9(2) AWV unter Verwendung einer Bewilligung PV
zP+e	Vollständige Ausfuhranmeldung zum zweistufigen Vereinfachten Verfahren A7 unter Verwendung einer Bewilligung PV

Copyright © 2014 Riege Software International GmbH. Alle Rechte vorbehalten.

zP+f	Unvollständige Ausfuhranmeldung zum zweistufigen Vereinfachten Verfahren A7 unter Verwendung einer Bewilligung PV
zP+m	Vollständige Ausfuhranmeldung zum zweistufigen Normalverfahren unter Verwendung einer Bewilligung PV und einer Bewilligung zur wirtschaftlichen PV für Textilerzeugnisse
zP+n	Unvollständige Ausfuhranmeldung zum zweistufigen Normalverfahren unter Verwendung einer Bewilligung PV und einer Bewilligung zur wirtschaftlichen PV für Textilerzeugnisse
zP+o	Vollständige Ausfuhranmeldung zum zweistufigen Normalverfahren mit Antrag auf Gestellung außerhalb des Amtsplatzes nach §9(2) AWV unter Verwendung einer Bewilligung PV und einer Bewilligung zur wirtschaftlichen PV für Textilerzeugnisse
zP+p	Unvollständige Ausfuhranmeldung zum zweistufigen Normalverfahren mit Antrag auf Gestellung außerhalb des Amtsplatzes nach §9(2) AWV unter Verwendung einer Bewilligung PV und einer Bewilligung zur wirtschaftlichen PV für Textilerzeugnisse
zP+q	Vollständige Ausfuhranmeldung zum zweistufigen Vereinfachten Verfahren A7 unter Verwendung einer Bewilligung PV und einer Bewilligung zur wirtschaftlichen PV für Textilerzeugnisse
zP+r	Unvollständige Ausfuhranmeldung zum zweistufigen Vereinfachten Verfahren A7 unter Verwendung einer Bewilligung PV und einer Bewilligung zur wirtschaftlichen PV für Textilerzeugnisse
zP+s	Vollständige Ausfuhranmeldung zum zweistufigen Normalverfahren mit Antrag auf eine vereinfacht zu erteilende Bewilligung PV
zP+t	Unvollständige Ausfuhranmeldung zum zweistufigen Normalverfahren mit Antrag auf eine vereinfacht zu erteilende Bewilligung PV
zP+u	Vollständige Ausfuhranmeldung zum zweistufigen Normalverfahren mit Anträgen auf Gestellung außerhalb des Amtsplatzes nach §9(2) AWV und eine vereinfacht zu erteilende Bewilligung PV
zP+v	Unvollständige Ausfuhranmeldung zum zweistufigen Normalverfahren mit Anträgen auf Gestellung außerhalb des Amtsplatzes nach §9(2) AWV und eine vereinfacht zu erteilende Bewilligung PV

Ausfuhranmeldungen zur Überführung in die wirtschaftliche Passive Veredelung:

Code	Beschreibung
wP+m	Vollständige Ausfuhranmeldung zum zweistufigen Normalverfahren unter Verwendung einer Bewilligung zur wirtschaftlichen PV für Textilerzeugnisse
wP+n	Unvollständige Ausfuhranmeldung zum zweistufigen Normalverfahren unter Verwendung einer Bewilligung zur wirtschaftlichen PV für Textilerzeugnisse
wP+o	Vollständige Ausfuhranmeldung zum zweistufigen Normalverfahren mit Antrag auf Gestellung außerhalb des Amtsplatzes nach §9(2) AWV unter Verwendung einer Bewilligung zur wirtschaftlichen PV für Textilerzeugnisse
wP+p	Unvollständige Ausfuhranmeldung zum zweistufigen Normalverfahren unter Verwendung einer Bewilligung zur wirtschaftlichen PV für Textilerzeugnisse
wP+q	Vollständige Ausfuhranmeldung zum zweistufigen Vereinfachten Verfahren ZA als wirtschaftliche PV für Textilerzeugnisse
wP+r	Unvollständige Ausfuhranmeldung zum zweistufigen Vereinfachten Verfahren ZA als wirtschaftliche PV für Textilerzeugnisse
wP+s	Vollständige Ausfuhranmeldung zum zweistufigen Normalverfahren als wirtschaftliche PV
wP+t	Unvollständige Ausfuhranmeldung zum zweistufigen Normalverfahren als wirtschaftliche PV
wP+u	Vollständige Ausfuhranmeldung zum zweistufigen Normalverfahren mit Antrag auf Gestellung außerhalb des Amtsplatzes nach §9(2) AWV als wirtschaftliche PV
wP+v	Unvollständige Ausfuhranmeldung zum zweistufigen Normalverfahren mit Antrag auf Gestellung außerhalb des Amtsplatzes nach §9(2) AWV als wirtschaftliche PV
wP+w	Vollständige Ausfuhranmeldung zum zweistufigen Vereinfachten Verfahren ZA als wirtschaftliche PV
wP+x	Unvollständige Ausfuhranmeldung zum zweistufigen Vereinfachten Verfahren ZA als wirtschaftliche PV

Nachträgliche Ausfuhranmeldungen:

Code	Beschreibung
nA+a	Nachträgliche Ausfuhranmeldung
nA+z	Nachträgliche Ausfuhranmeldung nach Carnet ATA ohne Wiedereinfuhr

Nachträgliche Ausfuhranmeldungen aufgrund nachträglicher Bewilligung zur Passiven Veredelung:

Code	Beschreibung

Copyright © 2014 Riege Software International GmbH. Alle Rechte vorbehalten.

nB+b	Nachträgliche Ausfuhranmeldung unter Verwendung einer Bewilligung PV
nB+c	Nachträgliche Ausfuhranmeldung unter Verwendung einer Bewilligung PV und einer Bewilligung zur wirtschaftlichen PV für Textilerzeugnisse
nB+d	Nachträgliche Ausfuhranmeldung mit Antrag auf eine vereinfacht zu erteilende Bewilligung PV

Nachträgliche Ausfuhranmeldung zur Korrektur:

Code	Beschreibung
nK+a	Nachträgliche Ausfuhranmeldung bei vorheriger ganz oder teilweise unrichtiger Anmeldung
nK+b	Nachträgliche Ausfuhranmeldung bei vorheriger ganz oder teilweise unrichtiger Anmeldung unter Verwendung einer Bewilligung PV und einer Bewilligung zur wirtschaftlichen PV für Textilerzeugnisse
nK+c	Nachträgliche Ausfuhranmeldung bei vorheriger ganz oder teilweise unrichtiger Anmeldung unter Verwendung einer Bewilligung PV und einer Bewilligung zur wirtschaftlichen PV für Textilerzeugnisse
nK+d	Nachträgliche Ausfuhranmeldung bei vorheriger ganz oder teilweise unrichtiger Anmeldung mit Antrag auf eine vereinfacht zu erteilende Bewilligung PV

Nachträgliche Ausfuhranmeldung aus dem Notfallverfahren:

Code	Beschreibung
nN+a	Nachträgliche Ausfuhranmeldung aus dem Notfallverfahren
nN+b	Nachträgliche Ausfuhranmeldung aus dem Notfallverfahren unter Verwendung einer Bewilligung PV
nN+c	Nachträgliche Ausfuhranmeldung aus dem Notfallverfahren unter Verwendung einer Bewilligung PV und einer Bewilligung zur wirtschaftlichen PV für Textilerzeugnisse
nN+d	Nachträgliche Ausfuhranmeldung aus dem Notfallverfahren mit Antrag auf eine vereinfacht zu erteilende Bewilligung PV
nN+e	Nachträgliche Ausfuhranmeldung aus dem Notfallverfahren unter Verwendung einer Bewilligung zur wirtschaftlichen PV für Textilerzeugnisse
nN+f	Nachträgliche Ausfuhranmeldung aus dem Notfallverfahren als wirtschaftliche PV

Monatliche Sammelanmeldung zur Ausfuhr:

Code	Beschreibung
mS+a	Monatliche Sammelanmeldung im Vereinfachten Verfahren ZA

Beteiligtenkonstellation

Die Beteiligten-Konstellation stellt die Beziehungen zwischen Ausführer, Anmelder und Nachrichtenersteller in den verschiedenen Möglichkeiten von Vertretungs- und Subunternehmer-Verhältnissen dar.
Zum Verständnis verschiedener Abhängigkeiten innerhalb der Nachricht wird im Folgenden der Inhalt der Codeliste dargestellt:

Codierung	Beschreibung
0000	Anmelder ist Ausführer. Anmelder lässt sich nicht direkt vertreten. Ausführer beauftragt keinen Subunternehmer.
0010	Anmelder ist Ausführer. Anmelder lässt sich nicht direkt vertreten. Ausführer beauftragt Subunternehmer.
0100	Anmelder ist Ausführer. Anmelder lässt sich direkt vertreten. Ausführer beauftragt keinen Subunternehmer.
0110	Anmelder ist Ausführer. Anmelder lässt sich direkt vertreten. Ausführer beauftragt Subunternehmer.
1000	Anmelder ist indirekter Vertreter des Ausführers. Anmelder lässt sich nicht direkt vertreten. Ausführer beauftragt keinen Subunternehmer.
1010	Anmelder ist indirekter Vertreter des Ausführers. Anmelder lässt sich nicht direkt vertreten. Ausführer beauftragt Subunternehmer.
1100	Anmelder ist indirekter Vertreter des Ausführers. Anmelder lässt sich direkt vertreten. Ausführer beauftragt keinen Subunternehmer.
1110	Anmelder ist indirekter Vertreter des Ausführers. Anmelder lässt sich direkt vertreten. Ausführer beauftragt Subunternehmer.

Adressaten Konstellation

Copyright © 2014 Riege Software International GmbH. Alle Rechte vorbehalten.

Das Feld Adressaten-Konstellation wurde zollseitig mit **ATLAS Version 2.1 neu** aufgenommen. Die Adressaten-Konstellation stellt die Form der Angaben zu den Beziehern der Ware auf entweder Kopf- oder Warenpositionsebene dar. Die Angaben der Konstellationen auf Warenpositions- und hier auf Kopfebene schließen sich gegenseitig aus. Bei nur einem Endverwender für den gesamten Ausfuhrvorgang muss die Angabe hier auf der Kopfebene erfolgen.

Zum Verständnis verschiedener Abhängigkeiten innerhalb der Nachricht wird im Folgenden der Inhalt der Codeliste dargestellt:

Codierung	Beschreibung
0	Endverwender ist Empfänger.
1	Endverwender ist nicht Empfänger.
2	Endverwender ist nicht bekannt.

Ausfuhrland

Nationalitätskennzeichen des tatsächlichen Ausfuhrmitgliedstaats.
Das Datenfeld muss mit dem Wert „DE" angegeben werden, wenn die Datenfelder „KOPF / Art der Anmeldung (Verfahren)" und „KOPF / Art der Anmeldung (Überführung)" mit einem anderen Wert als „AM+e", „AM+f", „wP+q", „wP+r", „wP+w" oder „wP+x" (Einzelanmeldung zum Vereinfachten Verfahren ZA), „zP+e", „zP+f", „zP+q" oder „zP+r" (Vereinfachtes Verfahren A7), „AM+g" oder „AM+i" (einstufiges Verfahren ohne Bewilligung) angegeben werden.

Bestimmungsland

Nationalitätskennzeichen des Landes für das die Waren letztendlich bestimmt sind.

Beförderungsroute

Kennungen der Länder, die die Waren zwischen dem ursprünglichen Ausfuhrland und dem Bestimmungsland durchqueren (möglichst in chronologischer Reihenfolge einschließlich Ausfuhr- und Bestimmungsland). Insbesondere sollten die Länder angegeben werden, in denen Umladungen erfolgen.

Beförderungsroute bearbeiten

Durch linken Maustasten"klick" kann der Erfassungsdialog zur Beförderungsroute aufgerufen werden. Die Länderkennungen aus den Feldern Ausfuhr- und Bestimmungsland werden automatisch vorbelegt.

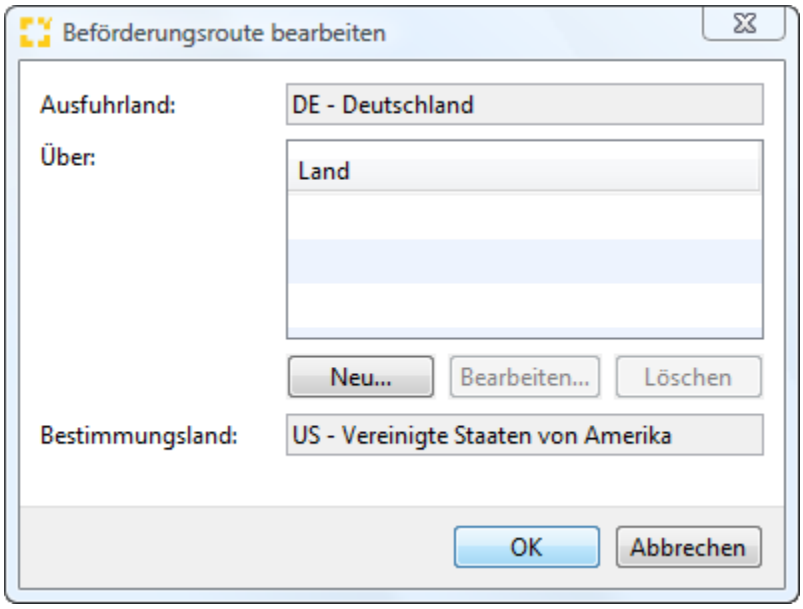

Mithilfe der Schaltfläche "Neu" können weitere Länderkennungen erfasst werden.

Copyright © 2014 Riege Software International GmbH. Alle Rechte vorbehalten.

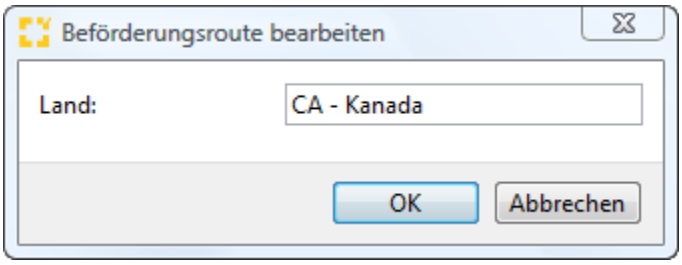

MRN

Die Angabe einer MRN ist erforderlich und nur zulässig, wenn das Datenfeld „KOPF / Art der Anmeldung (Verfahren)" mit dem Wert „AE" (Anmeldung mit Antrag auf Ausfuhrerstattung) angegeben wird.

Bezugsnummer

Innerbetrieblich vom Ersteller der Nachricht vergebenes Ordnungskriterium.

Bewilligungsnummer / Vertrauenswürdiger Ausführer

Bewilligungsnummer des Vertrauenswürdigen Ausführers. Die Angabe des Datenfeldes ist erforderlich und nur zulässig, wenn die Datenfelder „KOPF / Art der Anmeldung (Verfahren)" und „KOPF / Art der Anmeldung (Überführung)" mit einem der Werte „AM+k" oder „AM+l" (Vereinfachtes Verfahren VA) angegeben werden.

Bewilligungsnummer / Zugelassener Ausführer

Bewilligungsnummer des Zugelassenen Ausführers. Die Angabe des Datenfeldes ist erforderlich, wenn die Datenfelder „KOPF / Art der Anmeldung (Verfahren)" und „KOPF / Art der Anmeldung (Überführung)" mit einem der Werte „AM+e", „AM+f", „wP+q", „wP+r", „wP+w", „wP+x" oder „mS+a" (Vereinfachtes Verfahren ZA) angegeben werden.
Die Angabe des Datenfeldes ist nur zulässig, wenn die Datenfelder „KOPF / Art der Anmeldung (Verfahren)" und „KOPF / Art der Anmeldung (Überführung)" mit einem der Werte „AM+a", „AM+b", „AM+c" oder „AM+d" (einfache Ausfuhranmeldung zum zweistufigen Verfahren), „AM+e", „AM+f", „wP+q", „wP+r", „wP+w", „wP+x" oder „mS+a" (Vereinfachtes Verfahren ZA) angegeben werden.

Statistische Meldung

Kennzeichen, ob zu einer nachträglichen Ausfuhranmeldung aus dem Notfallverfahren noch eine Meldung zur Außenhandelsstatistik (Extrastat/Intrastat) seitens ATLAS/Ausfuhr an das Statistische Bundesamt erfolgen soll. Die Angabe des Datenfeldes ist erforderlich und nur zulässig, wenn wenn das Datenfeld „KOPF / Art der Anmeldung (Verfahren)" mit dem Wert „nN" angegeben wird.

Besondere Umstände

Kennzeichen für das Vorliegen besonderer Umstände.

Kennnummer der Sendung / Sendungsnummer

Eindeutige Identifikation der Sendung, wie beispielsweise die UCR (Unique consignment reference) oder eine Frachtpapiernummer.

Gesamtrohmasse

Die dem Vorgang zugeordnete Movement Reference Number (MRN) ist die international eindeutige Kennzeichnung eines Ausfuhrvorgangs.

Gesamtrohmasse "berechnen"

Das Flag (Haken) im Feld " berechnen" ist als Default bei der Neuerfassung einer Ausfuhranmeldung gesetzt. Die Gesamtrohmasse wird dann aus den Angaben in den Positionen automatisch berechnet und in das Feld Gesamtrohmasse eingetragen. Wird der Haken entfernt, kann der Wert auch manuell direkt im Feld Gesamtrohmasse in den Kopfdaten erfasst werden.

Für Adressen, bei denen eine PLZ Angabe nicht gemacht wird/werden darf. Z.B. Hong Kong, Kamerun und lt. Service Desk die Zoll Datenbank einfach "irgendein" Zeichen benötigt, wird im Atlas Teilnehmer Profil im Geschäftspartner jetzt eine fehlende PLZ als "-" übernommen und automatisch vorbelegt, so dass die Adresse nicht noch einmal bei der Antragserfassung bearbeitet werden muss.

Anmelder

Angaben zu dem in der Ausfuhranmeldung aufgeführten Anmelder.

Vertreter

Angaben zu dem in der Ausfuhranmeldung aufgeführten direkten Vertreter des Anmelders.

Empfänger

Copyright © 2014 Riege Software International GmbH. Alle Rechte vorbehalten.

Angaben zu dem in der Ausfuhranmeldung aufgeführten Empfänger.

Ausführer

Angaben zu dem in der Ausfuhranmeldung aufgeführten Ausführer.

Subunternehmer

Angaben zu dem in der Ausfuhranmeldung aufgeführten Subunternehmer des Anmelders.

Endverwender

Angaben zu dem in der Ausfuhranmeldung aufgeführten Endverwender

Ausfuhrzollstelle

Dienststelle, die als Ausfuhrzollstelle für diese Anmeldung zuständig ist.
Der Zuständige Zolldienststelle wird in der Regel über der Postleitzahl des Anmelders festgelegt.
Ermitteln der Ausfuhrzollstelle nach Postleitzahl (PLZ) : http://www.zoll.de/DE/Fachthemen/Zoelle/ATLAS/ATLAS-Ausfuhr/Postleitzahlen-Ausfuhrzollstelle/postleitzahlen-ausfuhrzollstelle.html

Wenn man einen Antrag sendet mit einen anderen als die ermittelte zuständige Zolldienststelle muss man das Feld "Vermerk" in der Reiter "Details" des Ausfuhrzollanmeldung erfassen.

Ausfuhrzollstelle für die EAM

Dienststelle, die als Ausfuhrzollstelle für die ergänzende Ausfuhranmeldung zuständig ist. Hilfreiche Angaben zu Zollstellen finden Sie auch in der Liste der Versandzollstellen COL-Information der EU.

Tatsächliche Ausgangszollstelle

Dienststelle, die als tatsächliche Ausgangszollstelle für den referenzierten Ausfuhrvorgang zuständig war. Die Angabe der Datengruppe ist erforderlich und nur zulässig, wenn das Datenfeld „KOPF / Art der Anmeldung (Verfahren)" mit einem der Werte „nA", „nK" oder „nN" angegeben wird.

Vorgesehene Ausgangszollstelle

Dienststelle, die zum Zeitpunkt der Überlassung als Ausgangszollstelle vorgesehen ist. Hilfreiche Angaben zu Zollstellen finden Sie auch in der Liste der Versandzollstellen COL-Informationder EU.

Copyright © 2014 Riege Software International GmbH. Alle Rechte vorbehalten.

(b) Details - Ausfuhranmeldung

- Einleitung
- Beschreibung

Einleitung

In der nachfolgenden Dialogmaske werden die Kopfdaten Details der Ausfuhranmeldung dargestellt. Neben den Eingabefeldern im Erfassungsdialog der Kopfdaten, stehen die folgenden Programmaktionen zur Verfügung. Über die Schaltfläche **"Speichern"**, können erfasste Kopfdaten gespeichert werden. Über die Schaltfläche **"Drucken"** kann ein Ausdruck der Daten der Ausfuhranmeldung für das Notfallverfahren angestoßen werden. Über die Schaltfläche **"Vorlage erstellen"** ist es möglich die Zollanmeldung als Vorlage zu speichern. Über die Schaltfläche **"Schließen"** kann der Erfassungsdialog geschlossen werden. Über die Schaltfläche **"Senden"** können die Daten der Ausfuhranmeldung an den Zoll übermittelt werden.

Beschreibung

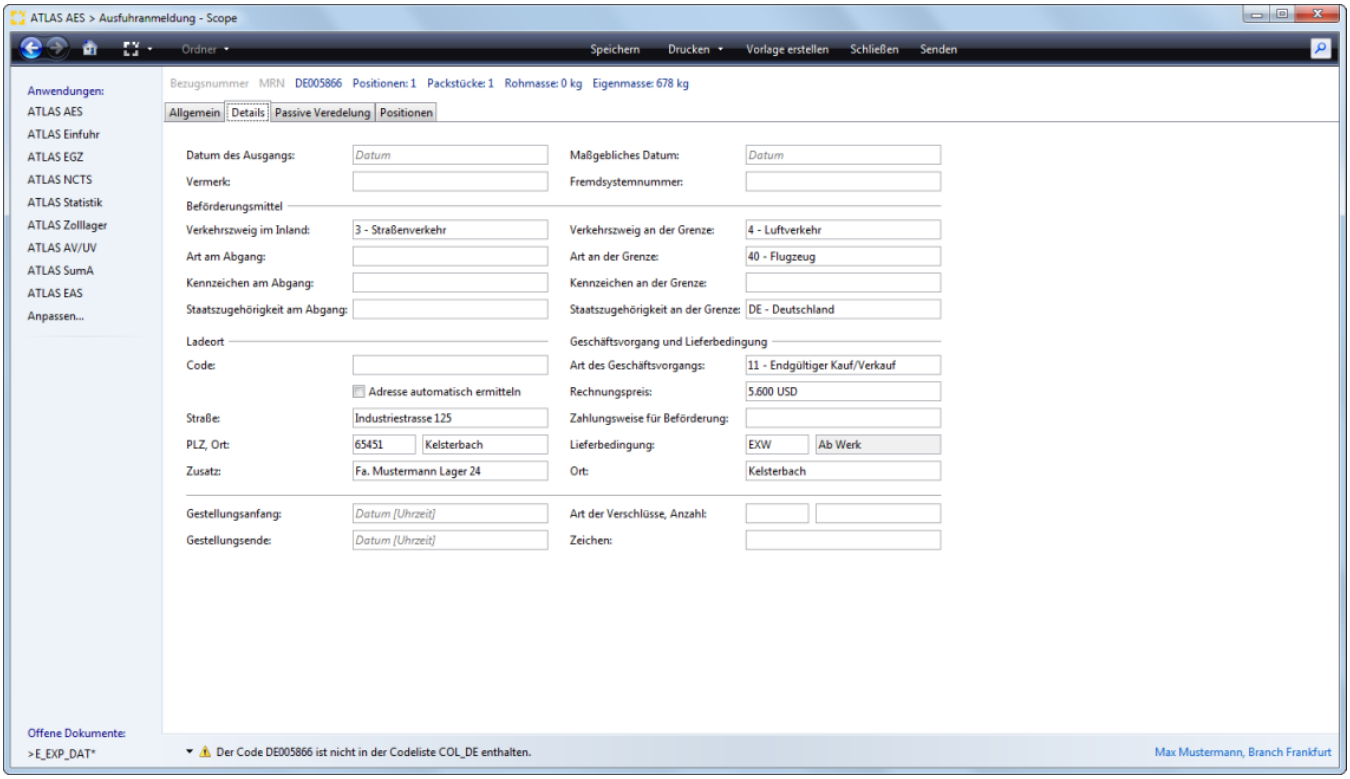

In der E_EXP_DAT werden die Summen der Positionen, Packstücke und Eigenmasse sowie Rohmasse der Positionen in der Titelzeile eingeblendet. *Darüberhinaus werden folgende Validierungen eingeführt Fall1 : Fehlervalidierung, falls die Summe der Rohmassen aus den Positionen die Gesamtrohmasse aus dem Kopf übersteigt, Fall2: Warnung, falls die Summe der Eigenmassen aus den Positionen die Gesamt Rohmasse aus dem Kopf übersteigt., Fall3: Warnung, falls die Eigenmasse in einer Position größer als die Rohmasse ist (falls die Position kein Beipack ist)*

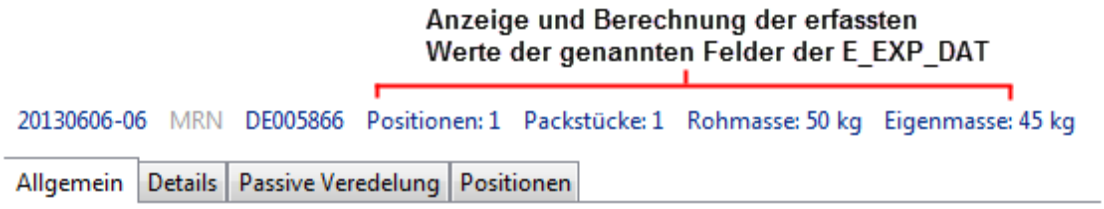

Datum des Ausgangs

Datum des körperlichen Ausgangs der Waren aus dem Zollgebiet der Gemeinschaft. Die Angabe des Datenfeldes ist erforderlich und nur zulässig, wenn das Datenfeld „KOPF / Art der Anmeldung (Verfahren)" mit einem der Werte „nA", „nK" oder „nN" angegeben wird; also bei nachträglichen Ausfuhranmeldungen.

Copyright © 2014 Riege Software International GmbH. Alle Rechte vorbehalten.

Maßgebliches Datum

Für die nachträgliche Ausfuhranmeldung maßgebliches Datum

Vermerk

Das Feld Vermerk ist mit der Version AES 2.1 in die Kopfdaten Details integriert worden. Dies ist der Vermerk des Beteiligten, der dem Vorgang insgesamt zugeordnet ist. Die Angabe des Datenfeldes ist erforderlich, wenn die Datenfelder „KOPF / Art der Anmeldung (Verfahren)" und „KOPF / Art der Anmeldung (Überführung)" mit dem Wert „AM+i" (einstufiges Verfahren in begründeten Fällen) angegeben werden. Der Vermerk kann auch genutzt werden, um im zweistufigen Normalverfahren eine besondere Zuständigkeit (z.B. Ausfuhr kann nicht mehr beim zuständigen Zollamt des Versenders abgegeben werden) der angesprochenen Dienststelle (vgl. Datenfeld „AUSFUHRZOLLSTELLE / Dienststellennummer") zu begründen. Der Vermerk ist nur für die Ausfuhrzollstelle bestimmt. Er wird weder auf dem Ausfuhrbegleitdokument ausgedruckt noch an die Ausgangszollstelle übermittelt.

Fremdsystemnummer

Das Feld Fremdsystemnummer ist mit der Version AES 2.1 in die Kopfdaten Details integriert worden. Einzutragen ist eine dem Anmelder bekannte Registriernummer eines Systems am Ausgang, z.B. Luftfrachtbrief- oder Hafensystem-Nummer. Um eine beschleunigte Bearbeitung am Ausgang zu ermöglichen wird diese Angabe empfohlen.

Verkehrszweig / Beförderungsmittel im Inland

Genutzter Verkehrszweig bis zur Außengrenze der Gemeinschaft.

Art / Beförderungsmittel am Abgang

Verschlüsselung für die Art des Beförderungsmittel am Abgang

Kennzeichen / Beförderungsmittel am Abgang

Kennzeichen oder Name des Beförderungsmittels in textueller Form, bei Kfz i.d.R. das polizeiliche Kennzeichen.

Staatszugehörigkeit / Beförderungsmittel am Abgang

Herkunftsland des Beförderungsmittel in verschlüsselter Form.

Verkehrszweig / Beförderungsmittel an der Grenze

Verkehrszweig, mit dem die Außengrenze der Gemeinschaft überschritten wird.

Art / Beförderungsmittel an der Grenze

Verschlüsselung für die Art des grenzüberschreitenden aktiven Beförderungsmittel.

Kennzeichen / Beförderungsmittel an der Grenze

Kennzeichen oder Name des grenzüberschreitenden Beförderungsmittel in textueller Form, bei Kfz i.d.R. das polizeiliche Kennzeichen.

Staatszugehörigkeit / Beförderungsmittel an der Grenze

Herkunftsland des grenzüberschreitenden aktiven Beförderungsmittel in verschlüsselter Form.

Code / Ladeort

Verschlüsselung des Ortes des Beladens und Verpackens innerhalb einer Bewilligung. (Vereinfachtes Verfahren)

Für Anmeldungen im Normalverfahren, bei denen nur die Adressdaten zum Ladeort an den Zoll übermittelt werden dürfen, wird die Standardadresse oder die hinterlegte Abhol/-Lieferadresse aus den Stammdaten Geschäftspartner automatisch vorbelegt.

Adresse automatisch ermitteln / Ladeort

Ist das Flag "Adresse automatisch ermitteln" gesetzt, kann der Anwender die Adressfelder des Ladeorts nicht mehr bearbeiten und die Daten zur Adresse des Ladeortes werden der jeweils relevanten Rolle (i.d.R.Anmelder) gefüllt. Soll z.B. über eine Vorlage die Adresse des Vertreters generell hinterlegt werden, wird diese bei nicht gesetztem Flag über die Vorlage auch in den Vorgang übernommen und nicht durch die Adresse des Anmelders überschrieben. Beim Anlegen einer neuen Ausfuhranmeldung (ohne Vorlage) ist die Checkbox gesetzt.

Straße und Hausnummer / Ladeort

Straße und Hausnummer des Warenortes/Ladeortes.

PLZ Ort / Ladeort

Postleitzahl des Warenortes/Ladeortes.

Copyright © 2014 Riege Software International GmbH. Alle Rechte vorbehalten.

Ort / Ladeort

Name der Stadt des Warenortes/Ladeortes.

Zusatz / Ladeort

Zusatzangaben zum Warenort/Ladeort.

Art des Geschäftsvorgangs

In diesem Datenfeld ist die Art des Geschäfts (Angabe aus der bestimmte Klauseln des Geschäftsvertrages ersichtlich werden) mit der Schlüsselnummer entsprechend anzugeben.

Rechnungspreis

In Rechnung gestellter Betrag aller angegebenen Waren.

Währung

Währung, auf welche die Rechnung zum Geschäftsvertrag lautet.

Beförderungskosten (Zahlungsweise)

In diesem Datenfeld ist ggf. die Zahlungsweise für die Beförderung mit der Schlüsselnummer entsprechend anzugeben.

Incoterm-Code / Lieferbedingung

Lieferbedingung in verschlüsselter Form.

Text / Lieferbedingung

Lieferbedingungen mit ihrem vollen Wortlaut.

Ort / Lieferbedingung

Ort bezogen auf die Lieferbedingungen.

Gestellungsanfang

Anfang des geplanten Zeitraums für das Verpacken und Verladen.

Gestellungsende

Ende des geplanten Zeitraums für das Verpacken und Verladen.

Art / Verschlüsse

Verschlüsselte Angabe der Art der anzubringenden Verschlüsse.

Anzahl / Verschlüsse

Anzahl der anzubringenden Verschlüsse.

Zeichen / Verschlüsse

Zeichen der anzubringenden Verschlüsse.

Copyright © 2014 Riege Software International GmbH. Alle Rechte vorbehalten.

(c) Passive Veredelung - Ausfuhranmeldung

- Einleitung
- Beschreibung

Einleitung

In der nachfolgenden Dialogmaske werden die Kopfdaten Passive Veredelung der Ausfuhranmeldung dargestellt. Sie beinhalten die Informationen zur Überführung in die Passive Veredelung.
Neben den Eingabefeldern im Erfassungsdialog der Kopfdaten, stehen die folgenden Programmaktionen zur Verfügung. Über die Schaltfläche **"Speichern"** , können erfasste Kopfdaten gespeichert werden. Über die Schaltfläche **"Drucken"** kann ein Ausdruck der Daten der Ausfuhranmeldung für das Notfallverfahren angestoßen werden. Über die Schaltfläche **"Vorlage erstellen"** ist es möglich die Zollanmeldung als Vorlage zu speichern. Über die Schaltfläche **"Schließen"** kann der Erfassungsdialog geschlossen werden. Über die Schaltfläche **"Senden"** können die Daten der Ausfuhranmeldung an den Zoll übermittelt werden.

Beschreibung

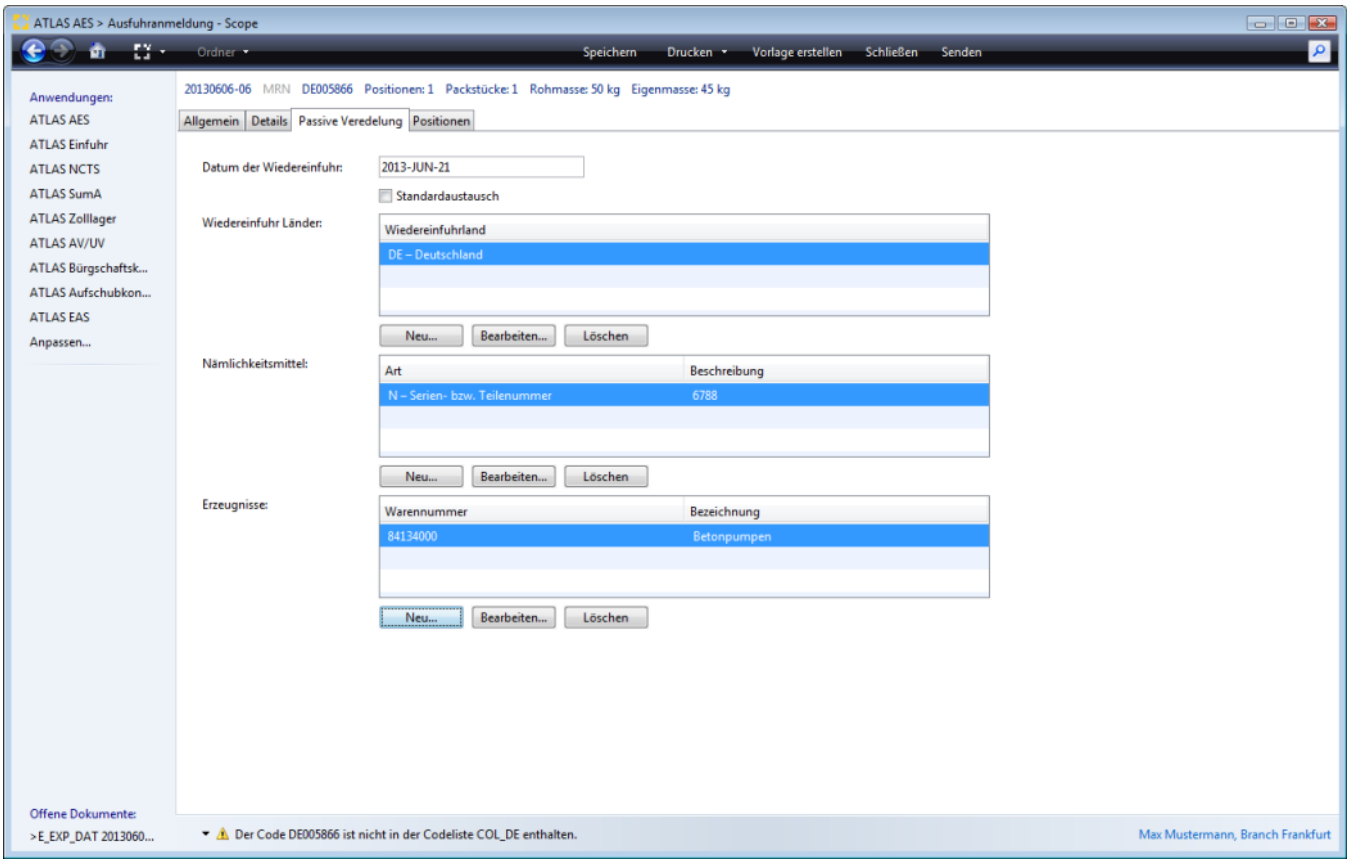

In der E_EXP_DAT werden die Summen der Positionen, Packstücke und Eigenmasse sowie Rohmasse der Positionen in der Titelzeile eingeblendet. *Darüberhinaus werden folgende Validierungen eingeführt Fall1 : Fehlervalidierung, falls die Summe der Rohmassen aus den Positionen die Gesamtrohmasse aus dem Kopf übersteigt, Fall2: Warnung, falls die Summe der Eigenmassen aus den Positionen die Gesamt Rohmasse aus dem Kopf übersteigt., Fall3: Warnung, falls die Eigenmasse in einer Position größer als die Rohmasse ist (falls die Position kein Beipack ist)*



Copyright © 2014 Riege Software International GmbH. Alle Rechte vorbehalten.

Datum der Wiedereinfuhr

Letztmöglicher Tag für die Wiedereinfuhr der Veredelungserzeugnisse. Im Rahmen der wirtschaftlichen PV und der PV mit Antrag auf eine vereinfacht zu erteilende Bewilligung entscheidet die Ausfuhrzollstelle im Rahmen der Annahme über die Berechtigung einer vorzeitigen Einfuhr.

Standardaustausch

Kennzeichen, ob ein Standardaustausch im Rahmen der Passiven Veredelung beantragt wird

Wiedereinfuhr Länder

In der Tabelle Wiedereinfuhr Länder werden die im Antrag erfassten Angaben zum Wiedereinfuhrland angezeigt. Mit der Schaltfläche "Neu" unter der Tabelle Wiedereinfuhr Länder kann der Erfassungsdialog zur Erfassung eines Wiedereinfuhrlandes geöffnet werden, mit der Schaltfläche "Bearbeiten" kann ein bereits erfasster Datensatz bearbeitet, mit der Schaltfläche "Löschen" kann ein Datensatz gelöscht werden.

Wiedereinfuhrland bearbeiten

Der Dialog zur Erfassung der Daten zu einem Wiedereinfuhrland kann unter der Tabelle Wiedereinfuhr Länder mit der Schaltfläche "Neu" geöffnet werden.

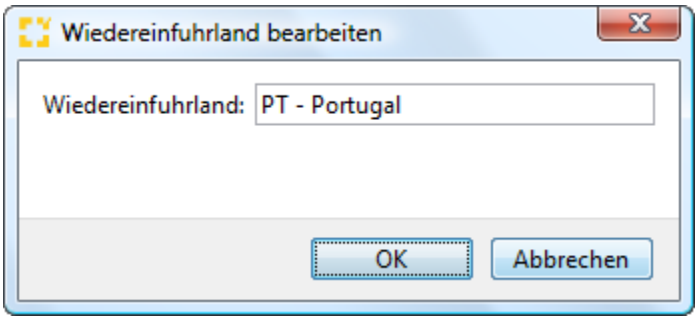

Land Wiedereinfuhr

Verschlüsselung des Landes der Wiedereinfuhr

Nämlichkeitsmittel

In der Tabelle Nämlichkeitsmittel werden die im Antrag erfassten Angaben zur Art und Beschreibung der Nämlichkeitsmittel angezeigt. Mit der Schaltfläche "Neu" unter der Tabelle Nämlichkeitsmittel kann der Erfassungsdialog zur Erfassung der Art und Beschreibung der Nämlichkeitsmittel geöffnet werden, mit der Schaltfläche "Bearbeiten" kann ein bereits erfasster Datensatz bearbeitet, mit der Schaltfläche "Löschen" kann ein Datensatz gelöscht werden.

Nämlichkeitsmittel bearbeiten

Der Dialog zur Erfassung der Daten zum Nämlichkeitsmittel kann unter der Tabelle Nämlichkeitsmittel mit der Schaltfläche "Neu" geöffnet werden.

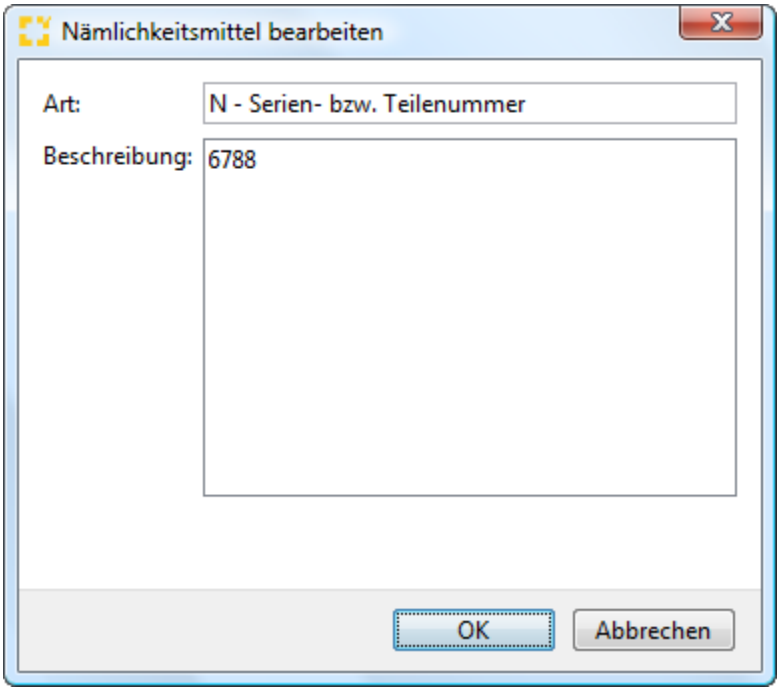

Copyright © 2014 Riege Software International GmbH. Alle Rechte vorbehalten.

Art Nämlichkeitsmittel

Verschlüsselung für die Art des verwendeten Nämlichkeitsmittels

Beschreibung Nämlichkeitsmittel

Textliche Beschreibung des verwendeten Nämlichkeitsmittels

Erzeugnisse

In der Tabelle Erzeugnisse werden die im Antrag erfassten Angaben zu den Veredelungserzeugnissen angezeigt. Mit der Schaltfläche "Neu" unter der Tabelle Erzeugnisse kann der Erfassungsdialog zur Erfassung der Warennummer und einer Warenbeschreibung geöffnet werden, mit der Schaltfläche "Bearbeiten" kann ein bereits erfasster Datensatz bearbeitet, mit der Schaltfläche "Löschen" kann ein Datensatz gelöscht werden.

Erzeugnisse bearbeiten

Die Veredelungserzeugnisse müssen vorab durch eine Warennummer und eine Warenbeschreibung bezeichnet werden. Der Dialog zur Erfassung dieser Daten kann unter der Tabelle Erzeugnisse mit der Schaltfläche "Neu" geöffnet werden.

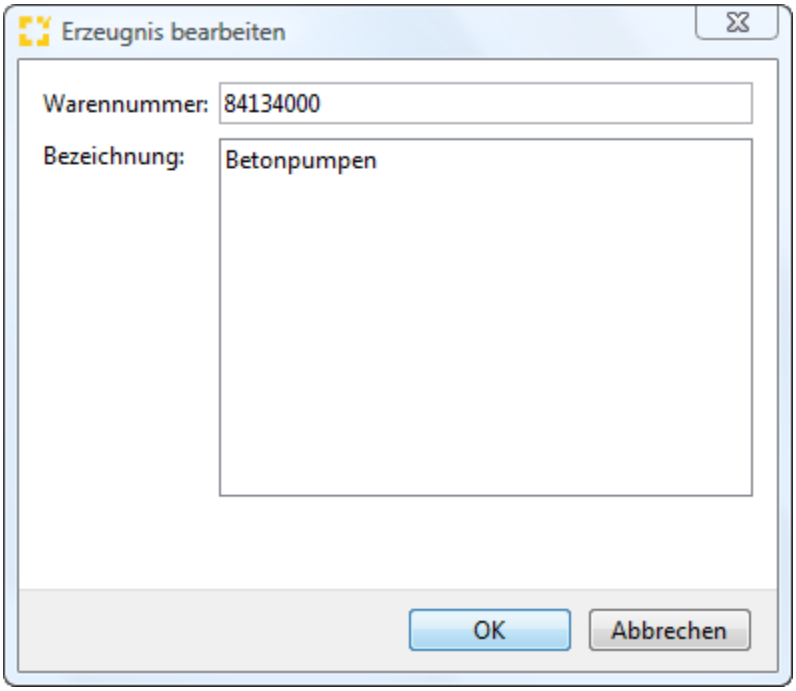

Warennummer Erzeugnisse

Warennummer nach dem Warenverzeichnis für die Außenhandelsstatistik (HS4, HS6 oder KN8)

Warenbezeichnung Erzeugnisse

Textuelle Beschreibung der Ware

Copyright © 2014 Riege Software International GmbH. Alle Rechte vorbehalten.

(d) Positionen - Ausfuhranmeldung

- Einleitung
- Beschreibung

Einleitung

Unter dem Reiter Positionen Ausfuhranmeldung können die allgemeinen Positionsdaten erfasst werden. Neben den Eingabefeldern im Erfassungsdialog der Positionsdaten, stehen die folgenden Programmaktionen zur Verfügung. Über die Schaltfläche **"Speichern"**, können erfasste Positionsdaten gespeichert werden. Über die Schaltfläche **"Drucken"** kann ein Ausdruck der Daten der Ausfuhranmeldung für das Notfallverfahren angestoßen werden. Über die Schaltfläche **"Vorlage erstellen"** ist es möglich die Zollanmeldung als Vorlage zu speichern. Über die Schaltfläche **"Schließen"** kann der Erfassungsdialog geschlossen werden. Über die Schaltfläche **"Senden"** können die Daten der Ausfuhranmeldung an den Zoll übermittelt werden.

Beschreibung

Mit dem Plus Symbol, können weitere Positionen hinzugefügt werden. Mit dem dargestellten Papier Symbol können bereits erfasste Positionsdaten kopiert werden. Mit dem Kreuz Symbol können Positionen gelöscht werden. Zu den farbig markierten Feldern werden Validierungen, Informationen und Warnungen zu eventuell fehlenden oder falschen Feldinhalten angezeigt.

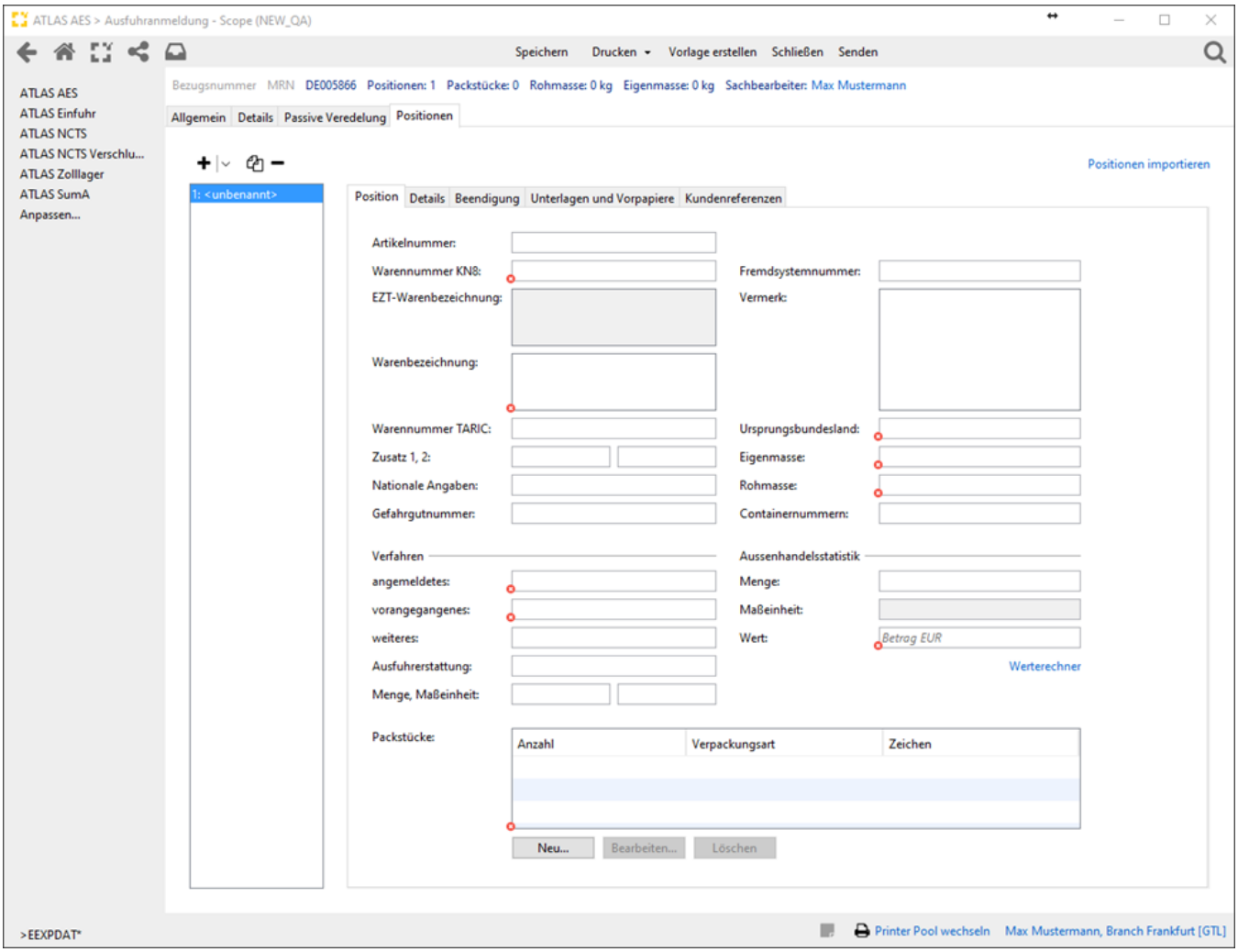

Copyright © 2014 Riege Software International GmbH. Alle Rechte vorbehalten.

(a) Position - Positionen - Ausfuhranmeldung

- Einleitung
- Beschreibung

Einleitung

In der nachfolgenden Dialogmaske werden die allgemeinen Positionsdaten der Ausfuhranmeldung dargestellt. Neben den Eingabefeldern im Erfassungsdialog der Positionsdaten, stehen die folgenden Programmaktionen zur Verfügung. Über die Schaltfläche **"Speichern"**, können erfasste Positionsdaten gespeichert werden. Über die Schaltfläche **"Drucken"** kann ein Ausdruck der Daten der Ausfuhranmeldung für das Notfallverfahren angestoßen werden. Über die Schaltfläche **"Vorlage erstellen"** ist es möglich die Zollanmeldung als Vorlage zu speichern. Über die Schaltfläche **"Schließen"** kann der Erfassungsdialog geschlossen werden. Über die Schaltfläche **"Senden"** können die Daten der Ausfuhranmeldung an den Zoll übermittelt werden.

Beschreibung

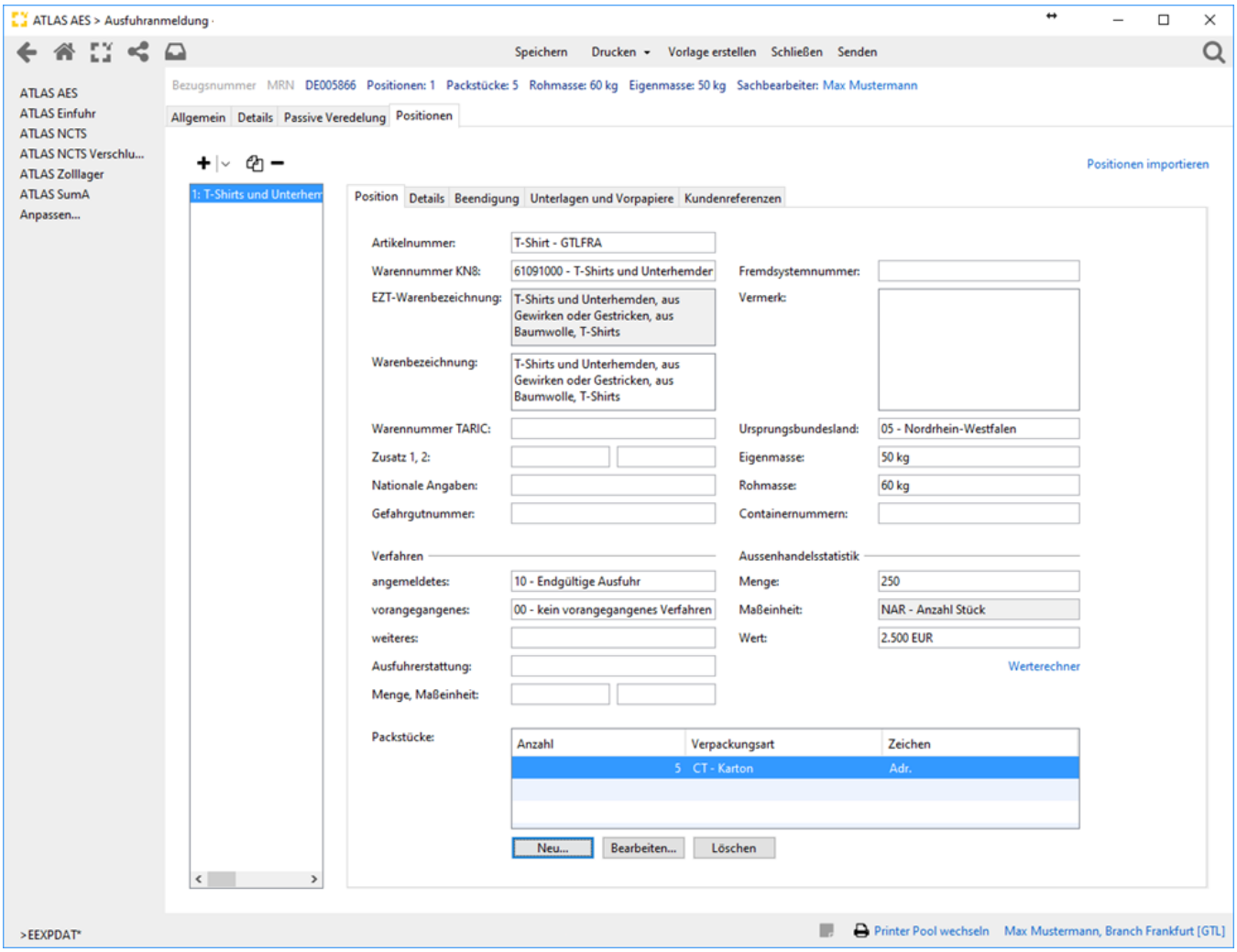

In der E_EXP_DAT werden die Summen der Positionen, Packstücke und Eigenmasse sowie Rohmasse der Positionen in der Titelzeile eingeblendet. *Darüber hinaus werden folgende Validierungen eingeführt Fall1 : Fehlervalidierung, falls die Summe der Rohmassen aus den Positionen die Gesamtrohmasse aus dem Kopf übersteigt, Fall2: Warnung, falls die Summe der Eigenmassen aus den Positionen die Gesamt Rohmasse aus dem Kopf übersteigt., Fall3: Warnung, falls die Eigenmasse in einer Position größer als die Rohmasse ist (falls die Position kein Beipack ist)*



Copyright © 2014 Riege Software International GmbH. Alle Rechte vorbehalten.

Positionsliste

+ Hinzufügen

Hier gibt es verschiedenen Möglichkeiten Positionen hinzuzufügen:

- Neue Position aus Zolllager
- Neue Psioition aus AV
- Positionen importieren
- Beendigungsanteile Zolllager importieren
- Positionen verdichten

Neue Position aus Zolllager

In dem neuen Fenster gibt es zwei Reiter um den gewünschten Artikel zu suchen und zu übernehmen:

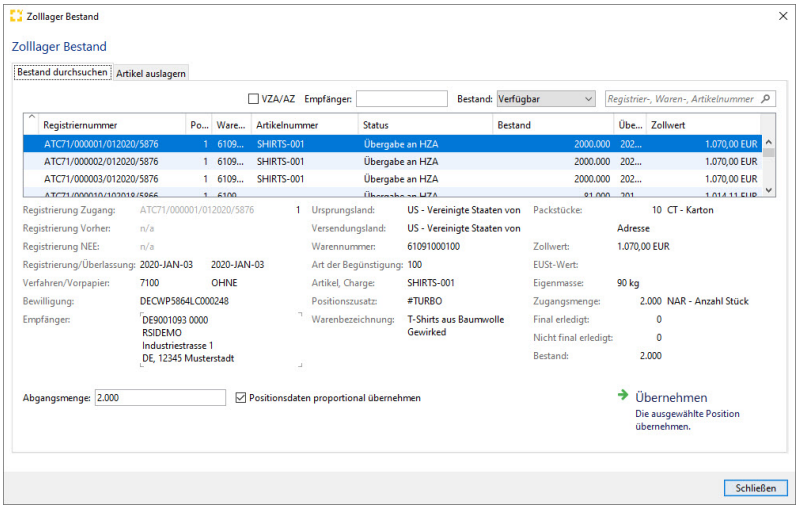

Bestand durchsuchen

Checkbox VZA/AZ

Es werden auch Bestände angezeigt, die über ein vereinfachtes Verfahren eingelagert wurden

Empfänger

Es kann nach einem speziellen Empfänger gesucht werden für den die Ware ausgelagert wird. Wenn der Geschäftspartner bereits im Antrag verwendet wurde, belegt Scope diesen vor.

Bestand

Filterfunktion um dich die entsprechenden Vorgänge anzeigen zu lassen. Es kann nach folgenden Kriterien gefiltert werden

- Alle - Es werden alle Vorgänge angezeigt
- Offen - Vorgänge die noch keine endgültige Erledigung haben
- Verfügbar - Bestand der Eingelagert ist und Ausgelagert werden kann
- Final erledigt - Bereits erledigte Bestände
- Nicht final erledigt - Bestand bei dem noch Restbestände vorhanden sind
- Negativ Bestand - Bestand der Negativ in Scope angezeigt wird

Registriernummer, Artikel, Warennummer

Suche über die verschiedenen Suchkriterien wie z.B. die Artikelnummer

Artikel auslagern

Copyright © 2014 Riege Software International GmbH. Alle Rechte vorbehalten.

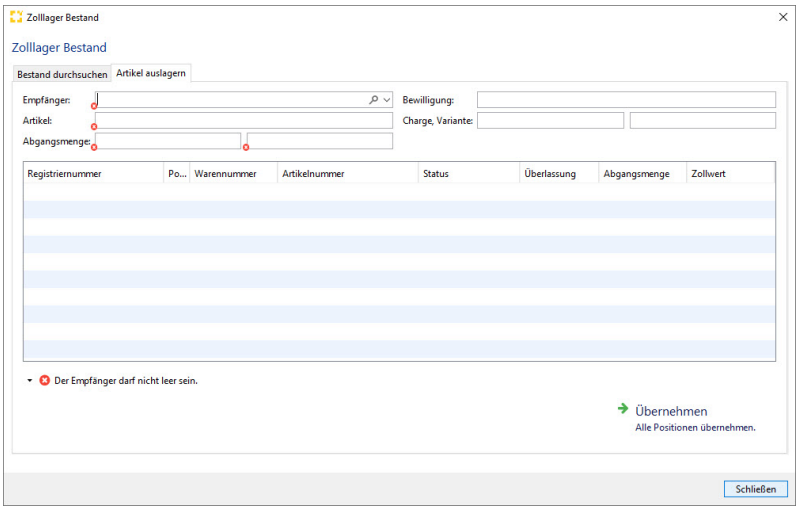

Empfänger

Suche nach Empfänger für den Eingelagert wurde

Artikel

Erfassung der Artikelnummer die ausgelagert werden soll

Abgangsmenge

Erfassung der Menge die ausgelagert wird

Bewilligung

Erfassung der Bewilligung unter der eingelagert wurde

Charge, Variante

Angabe der Charge und/oder Variante bei Bedarf sofern bei der Einlagerung berücksichtigt.

Position

Artikelnummer

In diesem Feld kann auf eine Artikelnummer aus den Artikelstammdaten referenziert werden. Priorität hat hier die für den Anmelder/Lieferanten oder Vertreter hinterlegten Artikelnummern. Diese werden zuerst angezeigt. Artikel können auch direkt bei der Erfassung der Position kundenspezifisch gespeichert werden (Funktionstaste F8), der einmal gespeicherte Artikel kann auch während der Bearbeitung der Zollanmeldung bearbeitet und geändert werden (Funktionstaste F3). Eine detaillierte Beschreibung hierzu im Kapitel (d) Dynamische Artikelerfassung - ATLAS AES.

Warennummer (KN8)

Warennummer nach dem Warenverzeichnis für die Außenhandelsstatistik (entspricht den ersten acht Stellen des TARIC-KN8-Codes).

EZT-Warenbeschreibung

Nach Erfassung einer Warentarifnummer aus der TARIC8 Codeliste wird die Beschreibung des Codes aus der TARIC8 Codeliste in das Feld ETZ-Warenbeschreibung übernommen. Diese kann per F5 neu geladen werden sowie mit F6 oder über den rechten Mausklick in die Warenbeschreibung übernommen werden. Das Feld wird nicht mit an den Zoll übermittelt, sondern dient lediglich der Tarifierung. Die EZT-Warenbeschreibung ist nicht überschreibbar und steht dem Benutzer immer zur Verfügung, so dass dieser bei der Tarifierung immer zu Einsicht steht.

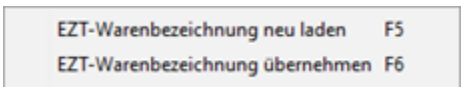

Warenbezeichnung

Textuelle Beschreibung der Ware. Mit F6 oder rechtem Mausklick kann die Beschreibung aus der EZT-Warenbeschreibung übernommen werden. Die Zeichen werden automatisch auf 240 gekürzt.

Warennummer Taric

Copyright © 2014 Riege Software International GmbH. Alle Rechte vorbehalten.

In diesem Feld kann die zweistellige Unterposition TARIC zur Warennummer angegeben werden.

Zusatz 1,2

In diesem Feld kann ein TARIC-Zusatzcode angegeben werden oder ggf. die letzten vier Stellen der Nummer der Marktordnungswarenliste angegeben werden.

Nationale Angaben

In diesem Feld können ggf. nationale Angaben/Warennummer gemacht werden.

Gefahrgutnummern (UNDG)

Die UN-Gefahrgutnummer ist eine eindeutige vierstellige Seriennummer, die die Vereinten Nationen den in einer Liste der am häufigsten beförderten Gefahrgüter enthaltenen Stoffen und Artikeln zuweisen.

Fremdsytemnummer

Dem Anmelder bekannte Registriernummer eines Systems am Ausgang, z.B. Luftfrachtbrief- oder Hafensystem-Nummer. Um eine beschleunigte Bearbeitung am Ausgang zu ermöglichen, wird diese Angabe empfohlen.

Vermerk

Vermerk des Beteiligten, der einer Position zugeordnet ist.

Ursprungsbundesland

Kennzeichen des deutschen Ursprungsbundeslands der Waren gem Codeliste A1270.

Eigenmasse

Die Eigenmasse der Warenposition in Kilogramm. Gramm werden als Nachkommastellen dargestellt.

Rohmasse

Die Rohmasse der Warenposition in Kilogramm. Gramm werden als Nachkommastellen dargestellt.

Containernummer

Werden die Waren in Containern befördert, so sind die Nummern der Container in diesem Datenfeld anzugeben.

angemeldetes Verfahren

Angemeldete zollrechtliche Bestimmung gem Codeliste I0100AN.

vorangegangenes Verfahren

Vorangegangene zollrechtliche Bestimmung gem Codeliste I0100VOR.

weiteres Verfahren

Nationaler Verfahrenscode gem Codeliste I0100NAT.

Ausfuhrerstattung

Ab der zollseitigen ATLAS Version 2.1 kann in diesem neuen Feld der nationale Verfahrenscode für Ausfuhrerstattung erfasst werden.

Außenhandelsstatistik

Statistische Angaben der zur Ausfuhr angemeldeten Waren gem. Codeliste A0147.

Menge, Maßeinheit

Zahlenwert und Maßeinheit der Ware.

Menge / Außenhandelsstatistik

Zahlenwert für die im Warenverzeichnis für die Außenhandelsstatistik vorgegebene Besondere Maßeinheit.

Maßeinheit / Außenhandelsstatistik

Vorgegebene Besondere Maßeinheit.

Copyright © 2014 Riege Software International GmbH. Alle Rechte vorbehalten.

Wert / Außenhandelsstatistik

Statistischer Wert der angemeldeten Waren.

Packstücke

In der Tabelle Packstücke werden die im Antrag erfassten Angaben zur Beschreibung und Identifikation von Packstücken, die einer Warenposition zugeordnet sind, angezeigt. Mit der Schaltfläche "Neu" unter der Tabelle Packstücke kann der Erfassungsdialog zur Erfassung von Packstücken geöffnet werden. Mit der Schaltfläche "Bearbeiten" kann ein bereits erfasster Datensatz bearbeitet, mit der Schaltfläche "Löschen" kann ein Datensatz gelöscht werden.

Anzahl

Anzahl der Stücke, die in gleicher Art und mit gleichen Zeichen/Nummern gepackt sind oder bei unverpackten Waren die Anzahl der erfassten Gegenstände.

Verpackungsart

Verschlüsselung für die Art der Verpackung.

Zeichen

Zeichen bzw. Nummern, mit denen das bzw. die Packstücke gekennzeichnet sind.

Packstück bearbeiten

Der Dialog zur Erfassung der Packstückangaben kann mit der Schaltfläche "Neu" geöffnet werden.

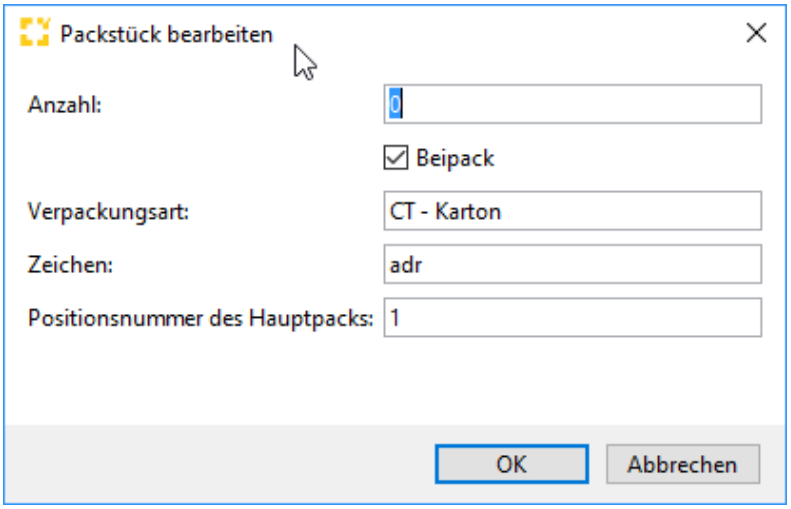

Anzahl

Anzahl der Stücke, die in gleicher Art und mit gleichen Zeichen/Nummern gepackt sind oder bei unverpackten Waren die Anzahl der erfassten Gegenstände.

Checkbox "Beipack"

Mit diesem Kennzeichen kann ein Packstück als Beipack deklariert werden. Das Beipack muss das gleiche Zeichen wie das Hauptpack haben

Verpackungsart

Verschlüsselung für die Art der Verpackung.

Zeichen

Zeichen bzw. Nummern, mit denen das bzw. die Packstücke gekennzeichnet sind.

Positionsnummer des Hauptpacks

Handelt es sich um eine Beipackposition, so muss hier die Positionsnummer des Hauptpacks erfasst werden. Ist z.B. das Beipack auf einer Palette verpackt die in Position 4 erfasst wurde, so muss hier die 4 erfasst werden. Befindet sich alles in dem Packstück welches in Position 1 erfasst wurde, so muss hier die 1 erfasst werden.

Copyright © 2014 Riege Software International GmbH. Alle Rechte vorbehalten.

Positionen importieren

- Einleitung
- Beschreibung

Einleitung

Mit der Funktion "Positionen importieren" gibt es eine Importfunktion für CSV-Dateien. Damit bietet Scope ATLAS AES die Möglichkeit, gespeicherte Datensätze für Positionen aus Excel direkt in die Ausfuhranmeldung zu importieren. Nachstehend werden die Erfassungsdialoge mit den Eingabefeldern dargestellt, sowie eine kurze Beschreibung der Funktion gegeben. **Im Kapitel Zusatzfunktionen ATLAS AES finden Sie eine detaillierte Beschreibung zu den einzelnen Schritten und der genauen Vorgehensweise.**

Beschreibung

Positionen importieren
Warenposition CSV Mapping
Importkonfiguration
Zeichenkodierung
CSV-Trennzeichen
EDI-Profil
Checkbox "Hat Titelzeile"
Checkbox "Existierende Daten aktualisieren"
Datensätze
Warenposition

Die Funktion "Positionen importieren" kann in den Positionsdaten der Nachricht Ausfuhranmeldung (E_EXP_DAT) in ATLAS AES aktiviert werden. Durch linken Maustasten"klick" oder Tab Taste + Enter auf den Actionlink "Positionen importieren" kann der Dialog zur Übernahme von Datensätzen für Positionen aus Excel direkt in die Ausfuhranmeldung geöffnet werden.

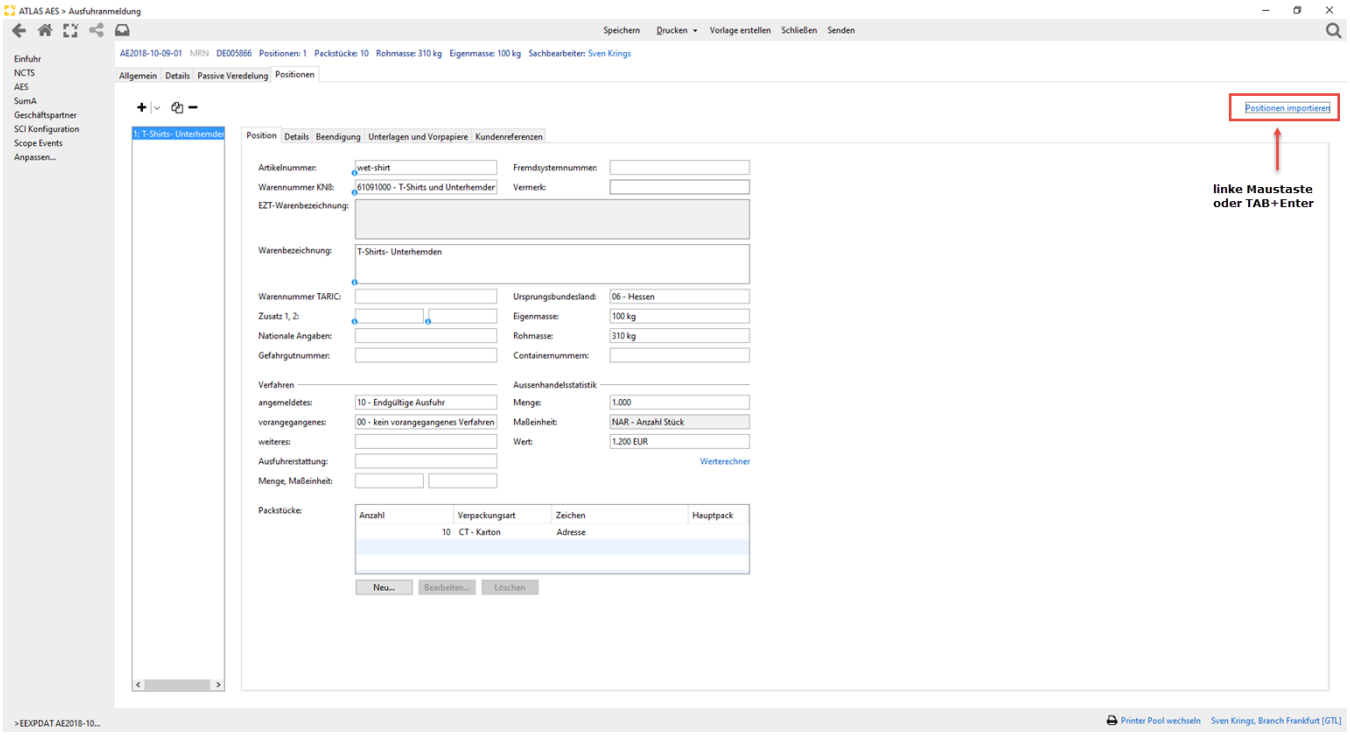

Positionen importieren

Copyright © 2014 Riege Software International GmbH. Alle Rechte vorbehalten.

Im Dialog "Positionen importieren" kann nun zwischen der Option Import direkt aus der Zwischenablage Excel oder aus einer CSV-Datei gewählt werden. Für die Option Zwischenablage markieren sie einfach das komplette Dokument in Excel mit Hilfe der Tastenkombination "Strg" + "A" oder über das Menü "Bearbeiten" und "Alles Auswählen". Speichern Sie die Daten in der Zwischenablage durch die Tastenkombination 'Strg' + 'C' oder über das Menü 'Bearbeiten -> Kopieren'. Wurde eine Auswahl getroffen, kann diese mit "OK" bestätigt werden. Im nächsten Schritt könnendie Spaltenzuordnungen der Daten zu spezifischen Feldern in der Position der Ausfuhranmeldung gemacht werden.

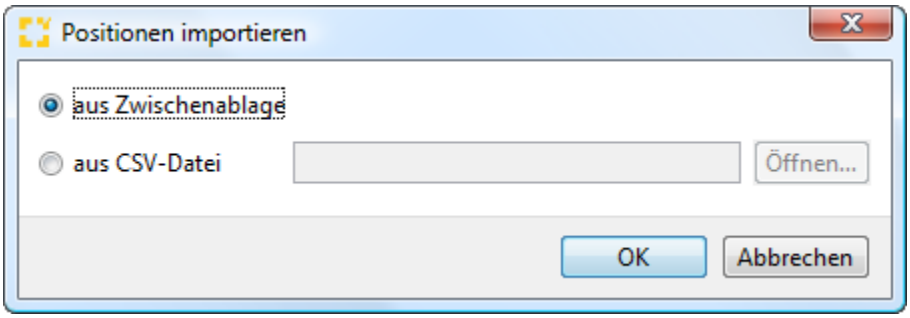

Warenposition CSV Mapping

Im folgenden Dialogfenster stehen auf der linken Seite in der Tabelle Ihre zu importierenden Datensätze. Sollte dies nicht der Fall sein, weil andere Daten in der Zwischenablage gespeichert sind, so brechen Sie diesen Dialog ab, kopieren die gewünschten Daten erneut in die Zwischenablage und öffnen den Importieren Dialog erneut.

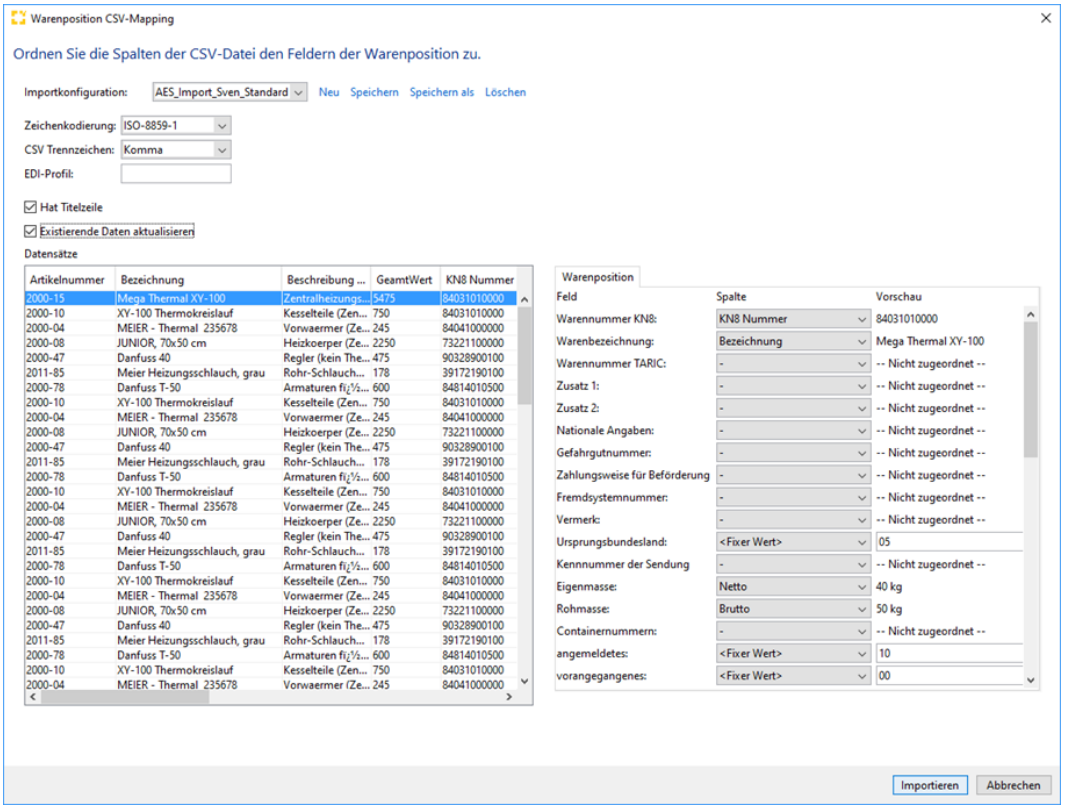

Importkonfiguration

Sie können über die Aktionen "Neu, Speichern, Speichern als oder Löschen" Konfigurationen speichern oder bei bedarf löschen. So müssen Sie nur einmalig die Konfiguration für eine bestimmte Art "z.B. Kundendatei" in Scope festlegen und können diese später über die Dropdown Funktion immer wieder auswählen. So sparen Sie sich die Zeit, die Feldzuordnung jedes mal neu zu definieren.

Zeichenkodierung

Über das Dropdown Menü kann die Zeichencodierung der importierten Datei festgelegt werden, so das Scope die Zeichen korrekt darstellt.

Derzeit unterstützt Scope folgende Zeichencodierungen:

- ISO-8859-1
- UTF-8

Copyright © 2014 Riege Software International GmbH. Alle Rechte vorbehalten.

CSV-Trennzeichen

Damit Scope die Felder korrekt trennen kann, kann hier je nach Dateityp das Trennzeichen über das Dropdown Menü ausgewählt werden.

Scope unterstützt die folgenden Trennungen:

- Komma
- Semikolon
- Tabulator
- Senkrechter Strich

EDI-Profil

Hier kann ein fest definiertes EDI Profil ausgewählt werden.

Checkbox "Hat Titelzeile"

Verfügt die zu importierenden Datei über eine Titelzeile, so ist die Checkbox zu aktivieren. Scope lässt diese dann beim Import aus und schlägt die Titelzeilen auf der rechten Seite als Spaltennamen vor.

Checkbox "Existierende Daten aktualisieren"

Ist die Checkbox aktiviert, so werden ggf. vorhandene Daten aus dem Vorgang, welche z.B. durch eine Vorlage oder Kopieren des Vorgangs, in den Positionen stehen überschrieben. Ist die Checkbox nicht aktiviert, werden die Positionen als neue Position einfach unter die bestehenden Positionen angehängt.

Datensätze

Anzeige der Datensätze aus der CSV Datei, oder aus der Zwischenablage Excel oder anderweitiges Tabellenkalkulationsprogramm.

Warenposition

Zuordnung der Felder aus den importierten Datensätzen.

Feld

Anzeige der Bezeichnung der Felder der Position der Ausfuhranmeldung.

Spalte

Hier werden die Spaltennamen den Feldern der Position der Ausfuhranmeldung zugeordnet. Zusätzlich kann auch die Auswahl "Fixer Wert" ausgewählt werden. Hier kann dann ein gleichbleibender Wert z.B Verfahren erfasst werden, der ggf. in der importierten Datei nicht enthalten war. So kann zusätzlich Zeit bei der Positionsbearbeitung eingespart werden.

Vorschau

Vorschau auf den Inhalt des Feldes nach der dynamischen bzw. festen Spaltenzuordnung.

Nach Bestätigung zur Übernahme der Daten mit der Schaltfläche "Importieren" werden die Positionen automatisch in der Ausfuhranmeldung angelegt.

Copyright © 2014 Riege Software International GmbH. Alle Rechte vorbehalten.

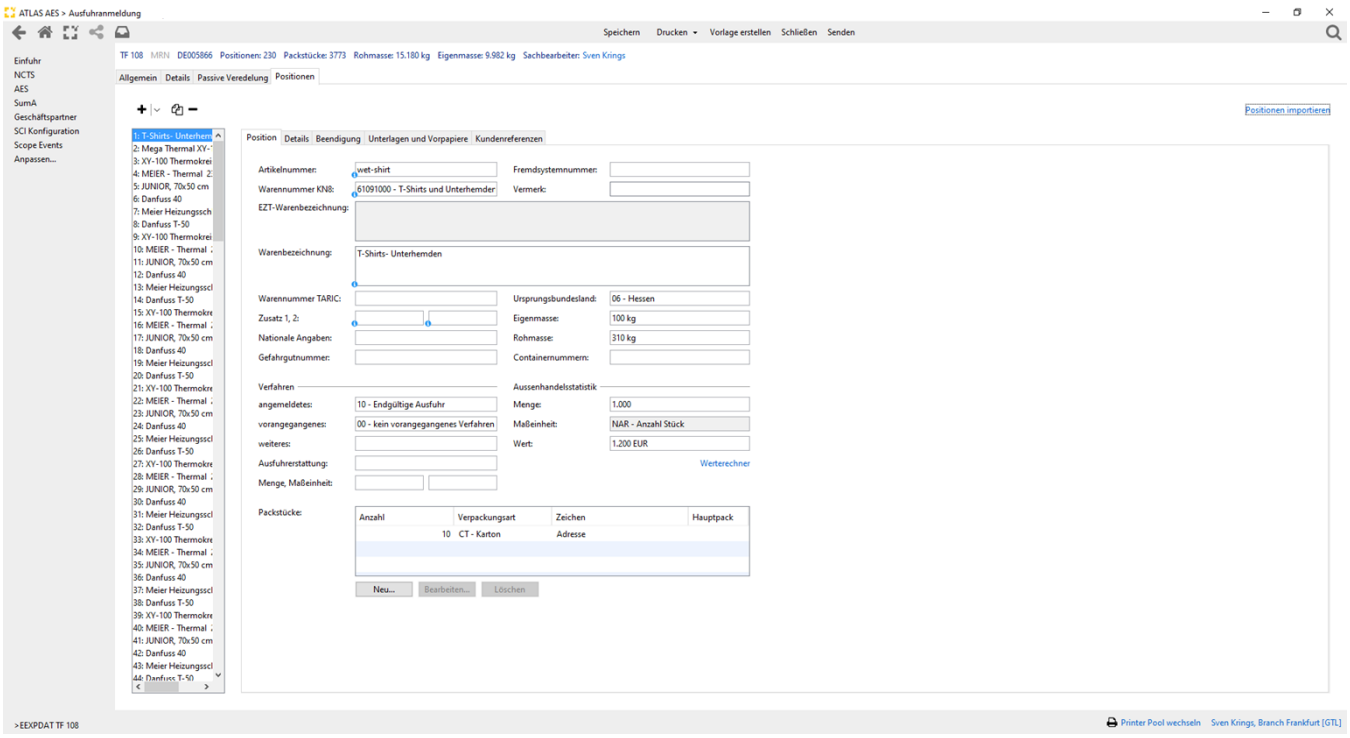

Über das Pluszeichen können die importierten Positionen über die Auswahl "Positionen verdichten" zusammengefasst werden.

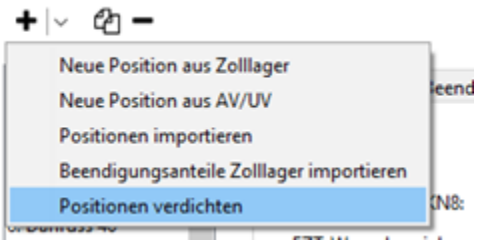

Scope verdichtet nun alle zusammenfassbaren Daten (gleiche Warennummer, Ursprungsbundesland, etc.) zusammen und gibt dem Benutzer in einem neuen Fenster die Anzahl der Positionen aus.

Copyright © 2014 Riege Software International GmbH. Alle Rechte vorbehalten.

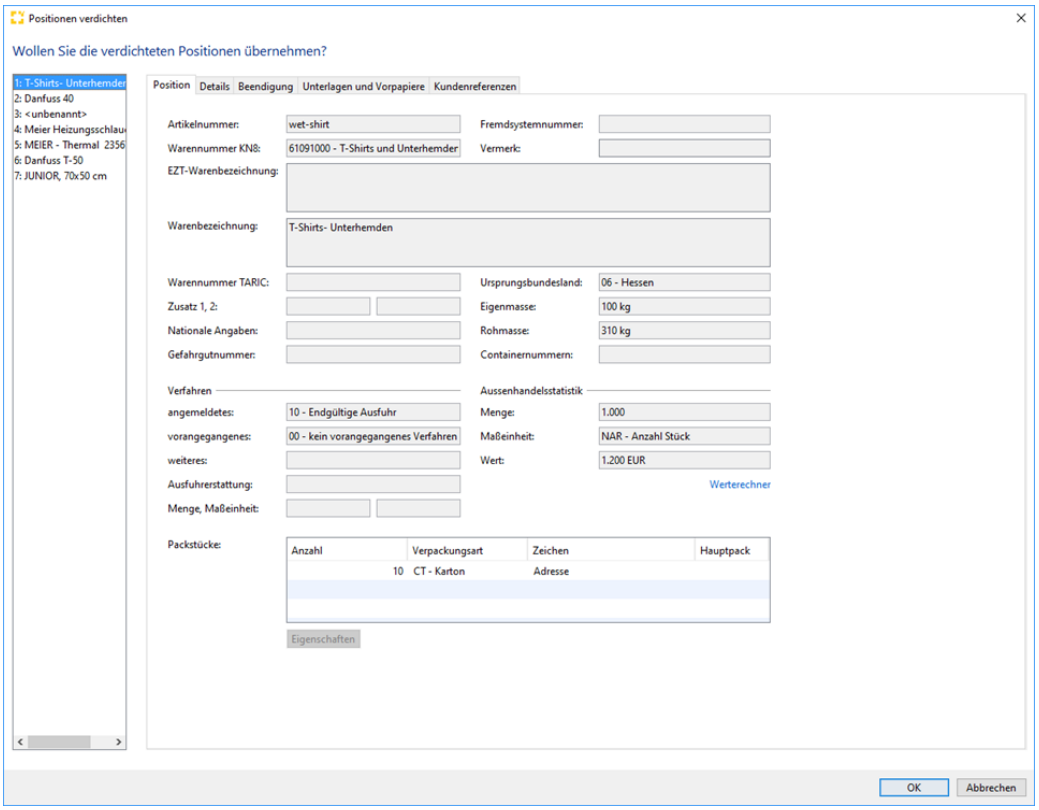

Mit OK werden die Positionen mit in den AES Vorgang übernommen. Mit Abbrechen wird die Aktion abgebrochen und die Daten werden nicht importiert. Wenn die Daten dennoch importiert werden sollen, muss der Vorgang wiederholt werden.

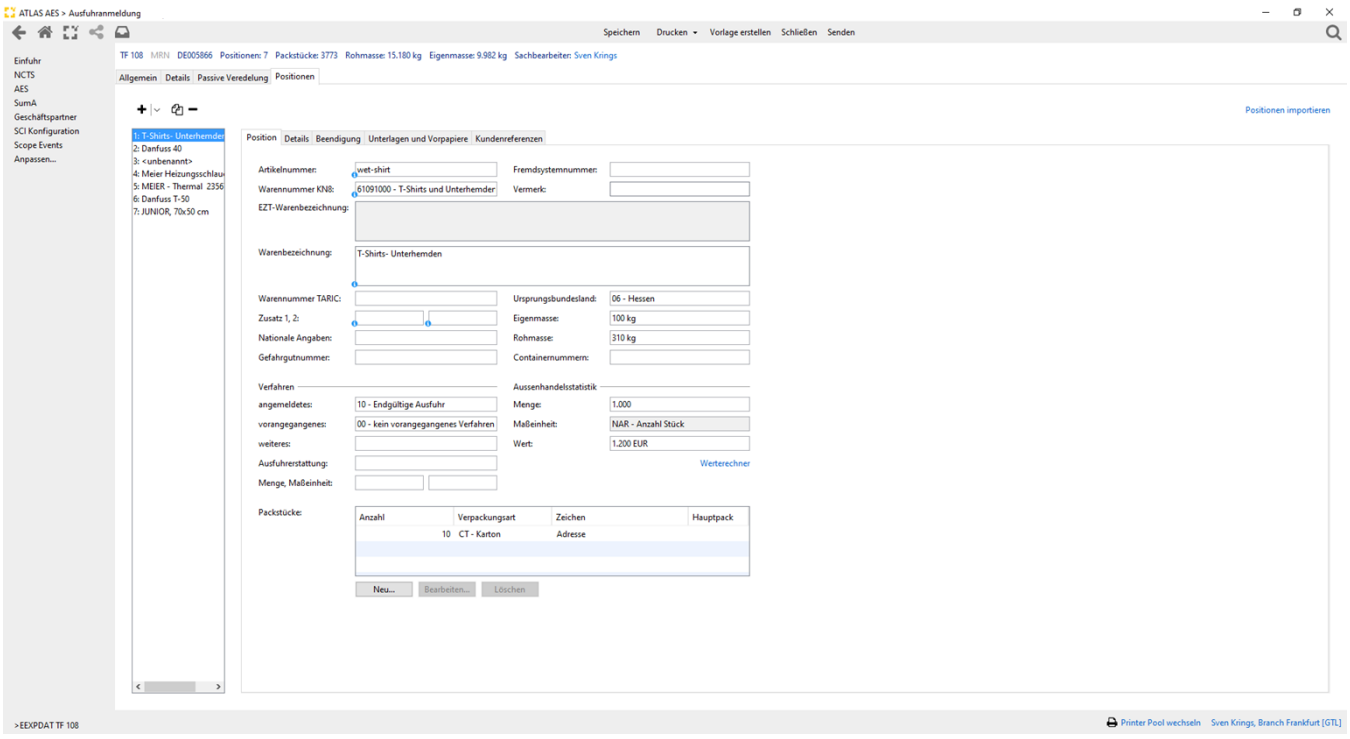

Copyright © 2014 Riege Software International GmbH. Alle Rechte vorbehalten.

(b) Details - Positionen - Ausfuhranmeldung

- Einleitung
- Beschreibung

Einleitung

Unter dem Reiter Positionen Details Ausfuhranmeldung können die Detail Positionsdaten erfasst werden. Neben den Eingabefeldern im Erfassungsdialog der Positionsdaten, stehen die folgenden Programmaktionen zur Verfügung. Über die Schaltfläche **"Speichern"**, können erfasste Positionsdaten gespeichert werden. Über die Schaltfläche **"Drucken"** kann ein Ausdruck der Daten der Ausfuhranmeldung für das Notfallverfahren angestoßen werden. Über die Schaltfläche **"Vorlage erstellen"** ist es möglich die Zollanmeldung als Vorlage zu speichern. Über die Schaltfläche **"Schließen"** kann der Erfassungsdialog geschlossen werden. Über die Schaltfläche **"Senden"** können die Daten der Ausfuhranmeldung an den Zoll übermittelt werden.

Beschreibung

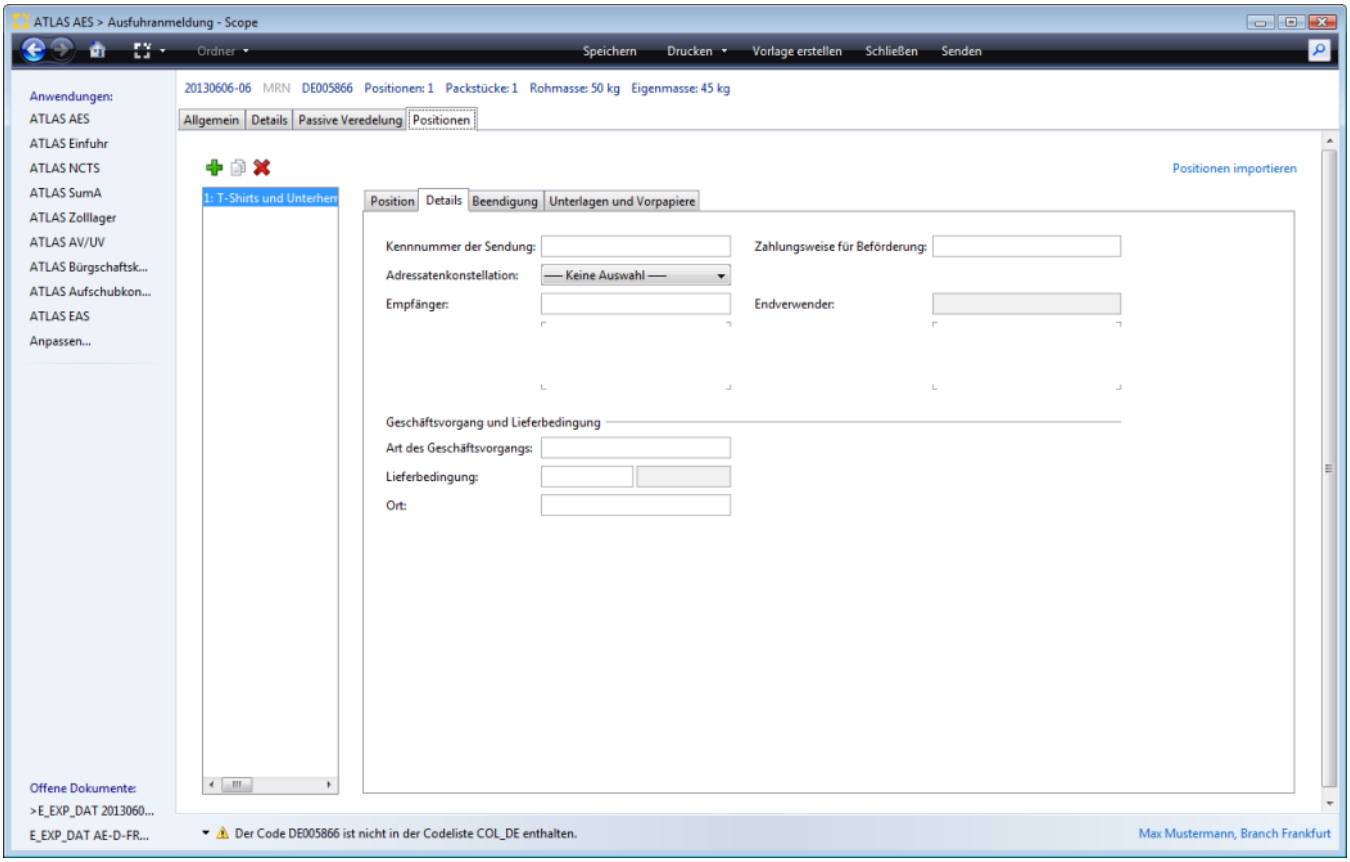

In der E_EXP_DAT werden die Summen der Positionen, Packstücke und Eigenmasse sowie Rohmasse der Positionen in der Titelzeile eingeblendet. *Darüberhinaus werden folgende Validierungen eingeführt Fall1 : Fehlervalidierung, falls die Summe der Rohmassen aus den Positionen die Gesamtrohmasse aus dem Kopf übersteigt, Fall2: Warnung, falls die Summe der Eigenmassen aus den Positionen die Gesamt Rohmasse aus dem Kopf übersteigt., Fall3: Warnung, falls die Eigenmasse in einer Position größer als die Rohmasse ist (falls die Position kein Beipack ist)*

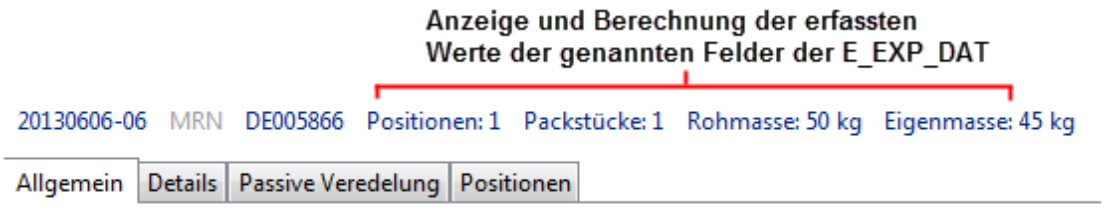

Copyright © 2014 Riege Software International GmbH. Alle Rechte vorbehalten.

Kennnummer der Sendung / Sendungsnummer

Eindeutige Identifikation der Sendung, wie beispielsweise die UCR oder eine Frachtpapiernummer. Die Angabe des Datenfeldes ist unzulässig, wenn das Datenfeld "Kennnummer der Sendung" in den Kopfdaten angegeben wird.

Zahlungsweise für Beförderung

In diesem Datenfeld ist ggf. die Zahlungsweise für die Beförderung mit der Schlüsselnummer entsprechend anzugeben. Die Datenfelder auf Kopf- und hier auf Warenpositionsebene schließen sich gegenseitig aus. Bei nur einer Zahlungsweise für den gesamten Ausfuhrvorgang muss die Angabe auf der Kopfebene erfolgen.

Adressaten Konstellation

Das Feld Adressaten-Konstellation wurde zollseitig mit ATLAS Version 2.1 neu aufgenommen. Die Adressaten-Konstellation stellt die Form der Angaben zu den Beziehern der Ware auf entweder Kopf- oder Warenpositionsebene dar. Die Angaben der Konstellationen auf Warenpositions- und hier auf Kopfebene schließen sich gegenseitig aus. Bei nur einem Endverwender für den gesamten Ausfuhrvorgang muss die Angabe hier auf der Kopfebene erfolgen.

Empfänger

Angaben zu dem in der Ausfuhranmeldung aufgeführten Empfänger. Bei nur einem Empfänger für den gesamten Ausfuhrvorgang muss die Angabe auf der Kopfebene erfolgen.

Endverwender

Angaben zu dem in der Ausfuhranmeldung aufgeführten Endverwender. Bei nur einem Endverwender für den gesamten Ausfuhrvorgang muss die Angabe auf der Kopfebene erfolgen.
Bei Passiver Veredelung ist der Veredeler anzugeben, nicht der Bezieher der veredelten Waren nach Wiedereinfuhr.

Geschäftsvorgang und Lieferbedingung

In den Feldern Geschäftsvorgang Art, Lieferbedingung und Ort können auf Positionsebene die Angaben zum Geschäftsvorgang und der Lieferbedingung gemacht werden.

Art des Geschäftsvorgangs

Art des Geschäftsvorgangs

Lieferbedingung Incoterm

Lieferbedingung in verschlüsselter Form (Incoterm-Code)

Lieferbedingung Ort

Ort bezogen auf die Lieferbedingungen

Lieferbedingung / Text

Lieferbedingungen mit ihrem vollen Wortlaut

Copyright © 2014 Riege Software International GmbH. Alle Rechte vorbehalten.

(c) Beendigung - Positionen Ausfuhranmeldung

- Einleitung
- Beschreibung

Einleitung

Unter dem Reiter Positionen Beendigung können Angaben zu Beendigungsanteilen Zolllager und AV/UV erfasst werden. Neben den Eingabefeldern im Erfassungsdialog der Positionsdaten, stehen die folgenden Programmaktionen zur Verfügung. Über die Schaltfläche **"Speichern"**, können erfasste Positionsdaten gespeichert werden. Über die Schaltfläche **"Drucken"** kann ein Ausdruck der Daten der Ausfuhranmeldung für das Notfallverfahren angestoßen werden. Über die Schaltfläche **"Vorlage erstellen"** ist es möglich die Zollanmeldung als Vorlage zu speichern. Über die Schaltfläche **"Schließen"** kann der Erfassungsdialog geschlossen werden. Über die Schaltfläche **"Senden"** können die Daten der Ausfuhranmeldung an den Zoll übermittelt werden.

Beschreibung

Beendigung ZL
Beendigung AV/UV

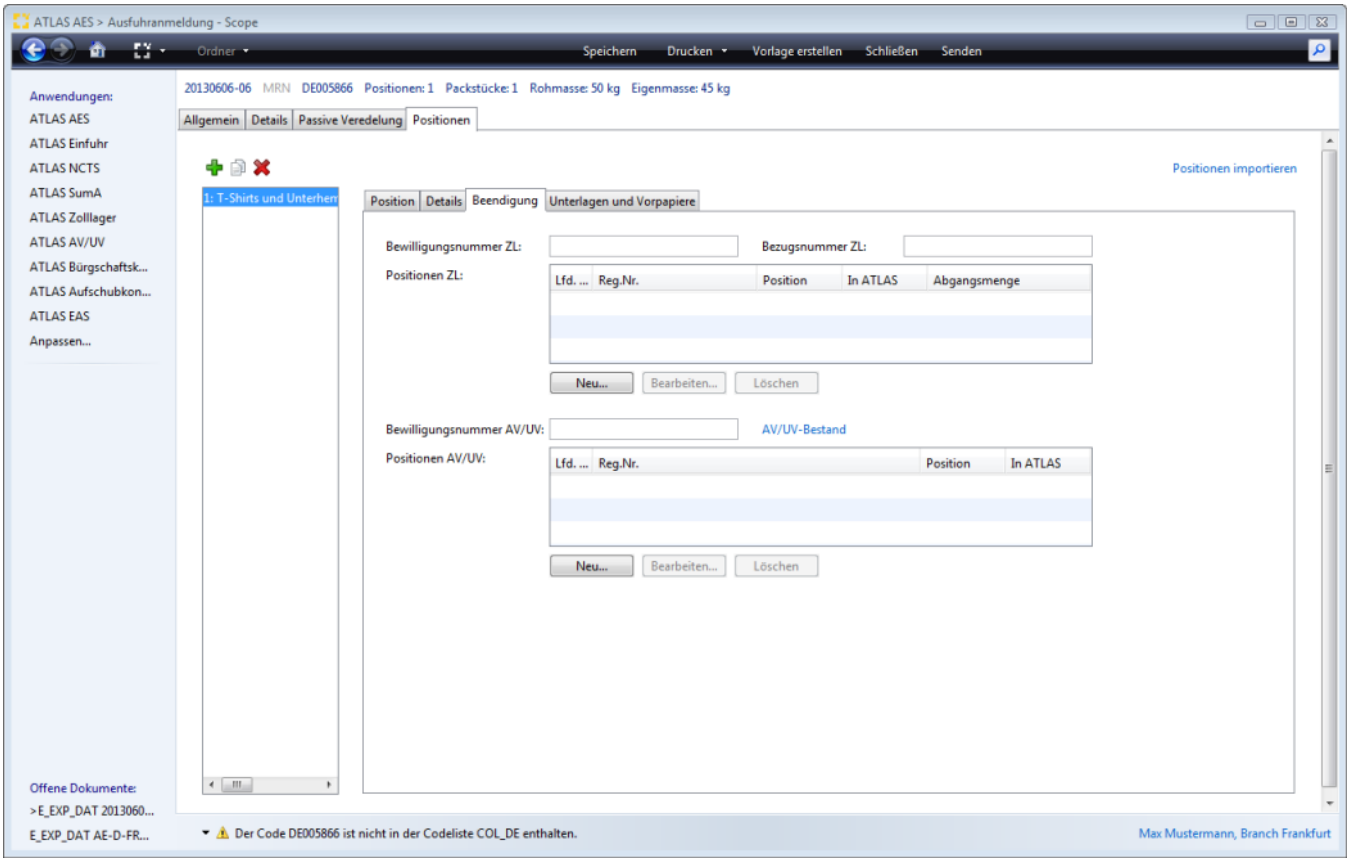

In der E_EXP_DAT werden die Summen der Positionen, Packstücke und Eigenmasse sowie Rohmasse der Positionen in der Titelzeile eingeblendet. *Darüberhinaus werden folgende Validierungen eingeführt Fall1 : Fehlervalidierung, falls die Summe der Rohmassen aus den Positionen die Gesamtrohmasse aus dem Kopf übersteigt, Fall2: Warnung, falls die Summe der Eigenmassen aus den Positionen die Gesamt Rohmasse aus dem Kopf übersteigt., Fall3: Warnung, falls die Eigenmasse in einer Position größer als die Rohmasse ist (falls die Position kein Beipack ist)*

Copyright © 2014 Riege Software International GmbH. Alle Rechte vorbehalten.

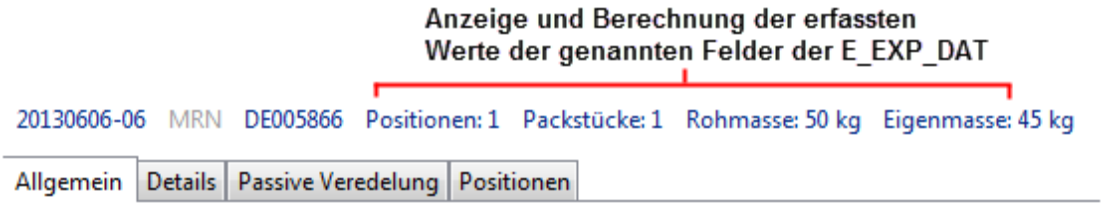

Beendigung ZL

Bei der Angabe von Beendigungsinformationen aus dem Zolllager muss die Bewilligungsnummer für das bewilligte Zolllager angegeben werden sowie die Bezugsnummer aus dem Zolllager, die hier auch erfasst werden sollte. Die Daten zum Beendigungsanteil Zolllager können direkt erfasst werden über die Schaltfläche "Neu" unter der Tabelle Positionen ZL im Dialogfenster "Bearbeite Beendigungsanteil-ZL-Position".

Bewilligungsnummer ZL

Nummer der Bewilligung zum Führen eines Zolllagers. Die Bewilligungsnummer ist ohne Trennzeichen zu übermitteln.

Bezugsnummer ZL

Ordnungskriterium eines Lagerhalters, der am IT-Verfahren ATLAS teilnimmt (interne Ordnungsnummer). Die Angabe der Bezugsnummer wird zollseitig empfohlen. Diese Angabe kann dem Inhaber des Zolllagerverfahrens dazu dienen, einen Bezug zu seinem betrieblichen System herzustellen, da dieser Wert in der zugehörigen Antwortnachricht zurückübermittelt wird.

Positionen ZL

In der Tabelle Positionen ZL werden die im Antrag erfassten Angaben zum Beendigungsanteil einer Zolllager Position angezeigt. Mit der Schaltfläche "Neu" unter der Tabelle Positionen ZL kann der Erfassungsdialog zur Erfassung der Daten zum Beendigungsanteil ZL aufgerufen werden. Mit der Schaltfläche "Bearbeiten" kann ein bereits erfasster Datensatz bearbeitet, mit der Schaltfläche "Löschen", kann ein Datensatz gelöscht werden.

laufende Nummer

Laufende Nummer der Position innerhalb der Datengruppe Ware Beendigung ZL

Reg.Nr. (Registriernummer)

Anzeige der Registriernummer des Zugangs zum Quellverfahren ZL auf den sich die Position des BE-Anteils ZL bezieht.

Position

Anzeige der Nummer der Position der Registriernummer im Quellverfahren ZL.

In ATLAS

Anzeige, ob der referenzierte Zugang im IT-Verfahren ATLAS angemeldet wurde.

Abgangsmenge

Anzeige der Warenmenge, die aus dem Zolllager entnommen wird.

Zolllager-Bestand

Die Funktion Zolllager-Bestand bietet den direkten Zugriff auf den eigenen Zolllager-Bestand.

Copyright © 2014 Riege Software International GmbH. Alle Rechte vorbehalten.

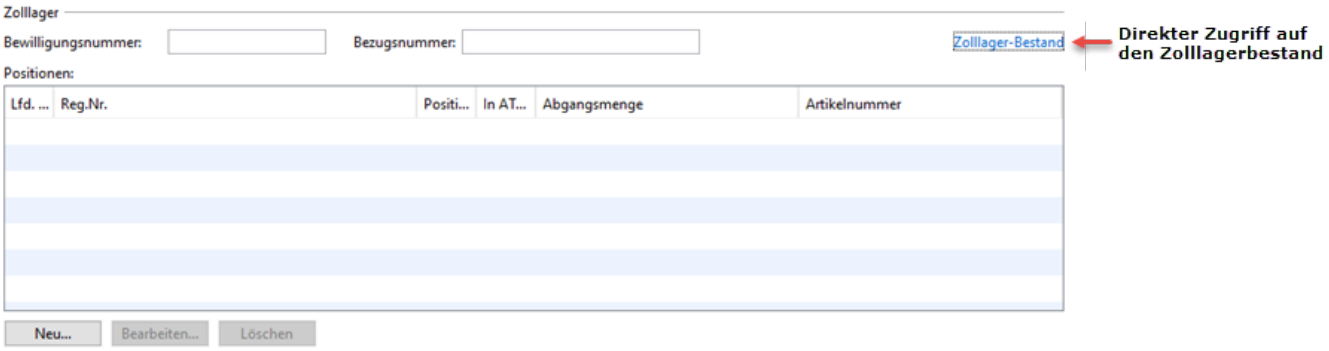

Nach Auswahl (markieren) der gewünschten Position kann diese mit der Schaltfläche "Übernehmen" als Beendigungsanteil AT-ZL in die Zollanmeldung übernommen werden. Die Abgangsmenge kann manuell angepasst werden. Zusätzlich können die Positionsdaten proportional (Gewicht, Pries, etc.) zu der erfassten Abgangsmenge übernommen werden.

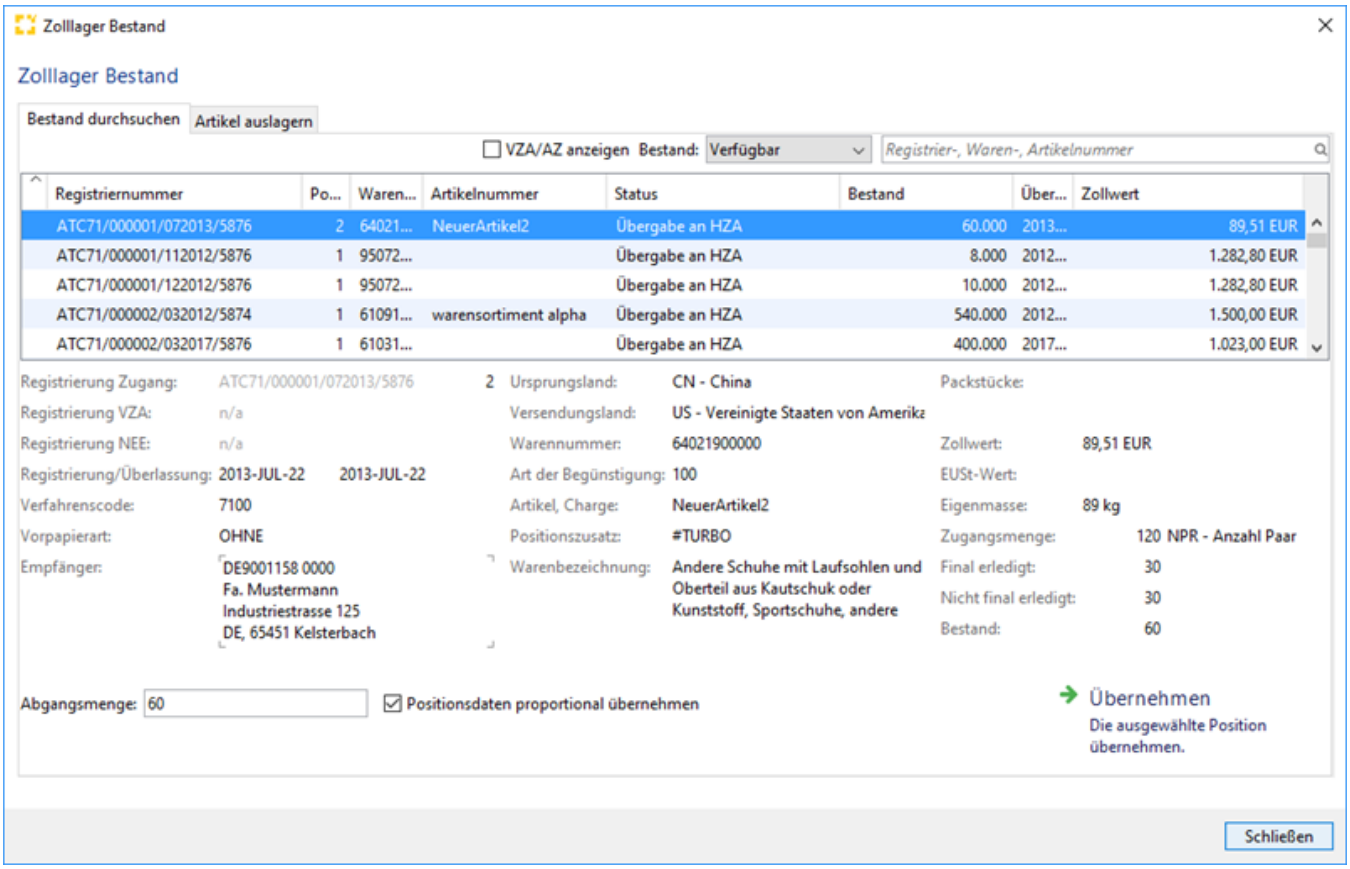

Bearbeite Beendigungsanteil-ZL-Position

Mit der Schaltfläche Neu unter der Tabelle Positionen ZL können die Daten zum Beendigungsanteill ZL auch direkt im Dialog Bearbeite Beendigungsanteil-ZL-Position erfasst werden. Die Felder können auch über die SCIN Schnittstelle inkl. Zusatz gefüllt werden.

Copyright © 2014 Riege Software International GmbH. Alle Rechte vorbehalten.

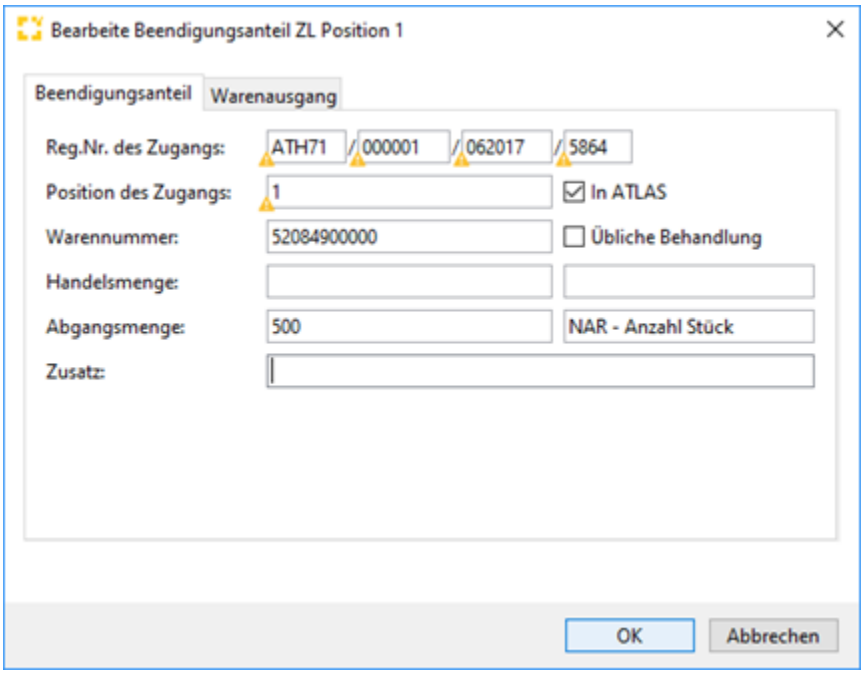

Registriernummer des Zugangs

Die Registriernummer des Zugangs zum Quellverfahren ZL auf den sich die Position des BE-Anteils ZL bezieht. Ist das Kennzeichen Zugang in ATLAS gesetzt, muss die angemeldete Registriernummer ein ATLAS konformes Format haben = 21-stellig sein.

Position (Zugang)

Nummer der Position der Registriernummer im Quellverfahren ZL.

Kennzeichen Zugang in ATLAS

Kennzeichen, ob der referenzierte Zugang im IT-Verfahren ATLAS angemeldet wurde.

Warennummer

Warennummer nach dem (m) EZT für die abzufertigende Nichtgemeinschaftsware.

Kennzeichen Übliche Behandlung

Kennzeichen, ob die Ware einer üblichen Behandlung unterzogen wurde.

Handelsmenge

In diesem Feld kann eine handelsübliche Menge angegeben werden, wenn diese von der Abgangsmenge abweicht. Angabe ist nur zulässig, wenn das Feld "Kennzeichen Übliche Behandlung (BE-Anteil ZL)" den Wert 'J' enthält, d.h. das Flag im Feld Übliche Behandlung gesetzt ist.

Handelsmenge (Maßeinheit)

Schlüssel für die Maßeinheit der Handelsmenge.

Abgangsmenge

Warenmenge, die aus dem Zolllager entnommen wird. Die Angabe ist für die korrekte Bestandsführung innerhalb des Zolllagerverfahrens erforderlich.

Abgangsmenge (Maßeinheit)

Der Inhalt des Feldes "Maßeinheit (Abgangsmenge) (BE-Anteil ZL)" muss mit dem Inhalt des Feldes "Maßeinheit (Zugangsmenge)" des Zugangs übereinstimmen.

Zusatz

Zusatzinformationen des Inhabers des Zolllagerverfahrens zu einer Position des BE-Anteils (z.B. über eine durchgeführte übliche Behandlung).

Beendigung AV/UV

Copyright © 2014 Riege Software International GmbH. Alle Rechte vorbehalten.

Bei der Beendigungsinformation aus einer Aktiven Veredelung oder eines Umwandlungsverfahrens muss die Bewilligungsnummer für das Verfahren der aktiven Veredelung oder eines Umwandlungsverfahren angegeben werden. Die Daten zum Beendigungsanteil AV/UV können über die Schaltfläche "Neu" unter der Tabelle Positionen AV/UV im Dialogfenster "Bearbeite Position eines Beendigungsanteils AV/UV" direkt erfasst werden.

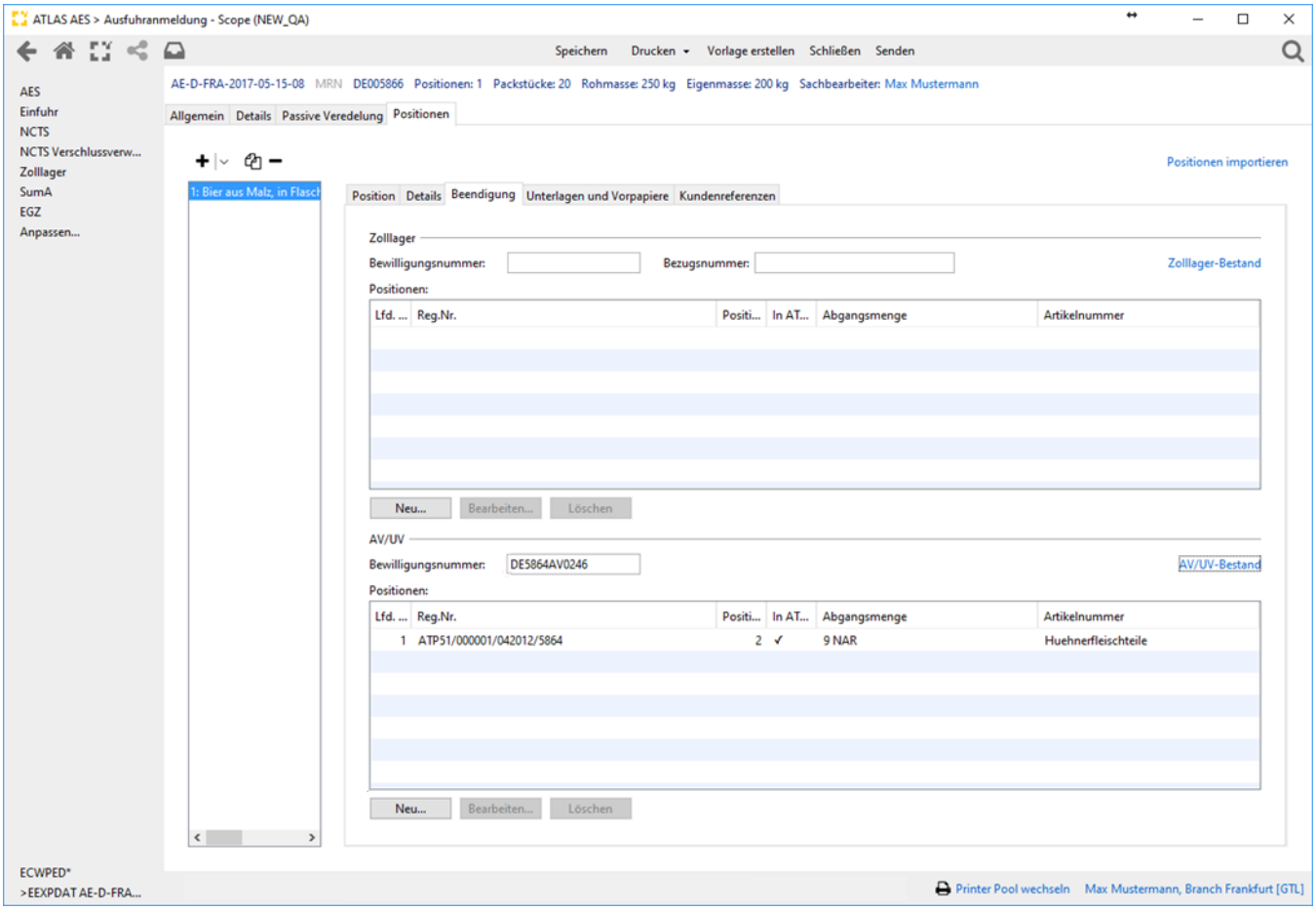

Bewilligungsnummer(AV/UV)

Angabe der 12-stelligen Bewilligungsnummer für das Verfahren der aktiven Veredelung oder eines Umwandlungsverfahrens. Die Bewilligungsnummer ist ohne Trennzeichen zu übermitteln.

Positionen AV/UV

In der Tabelle Positionen AV/UV werden die im Antrag erfassten Angaben zum Beendigungsanteil von Positionen aus dem Verfahren der aktiven Veredelung oder eines Umwandlungsverfahrens angezeigt. Mit der Schaltfläche "Neu" unter der Tabelle Positionen AV/UV kann der Erfassungsdialog zur Erfassung der Daten zum Beendigungsanteil AV/UV aufgerufen werden. Mit der Schaltfläche "Bearbeiten" kann ein bereits erfasster Datensatz bearbeitet, mit der Schaltfläche "Löschen" kann ein Datensatz gelöscht werden.

laufende Nummer

Laufende Nummer der Position innerhalb der Datengruppe Ware Beendigung AV/UV

Reg.Nr. (Registriernummer)

Anzeige der Registriernummer zum Quellverfahren AV/UV.

Position

Anzeige der Nummer der Position der Registriernummer im Quellverfahren AV/UV.

In ATLAS

Anzeige, ob der referenzierte Zugang im IT-Verfahren ATLAS angemeldet wurde.

Bearbeite Position eines Beendigungsanteils AV/UV

Copyright © 2014 Riege Software International GmbH. Alle Rechte vorbehalten.

Mit der Schaltfläche Neu unter der Tabelle Positionen AV/UV kann der nachfolgende Erfassungsdialog zur Erfassung der Daten zum Beendigungsanteils AV/UV aufgerufen werden.

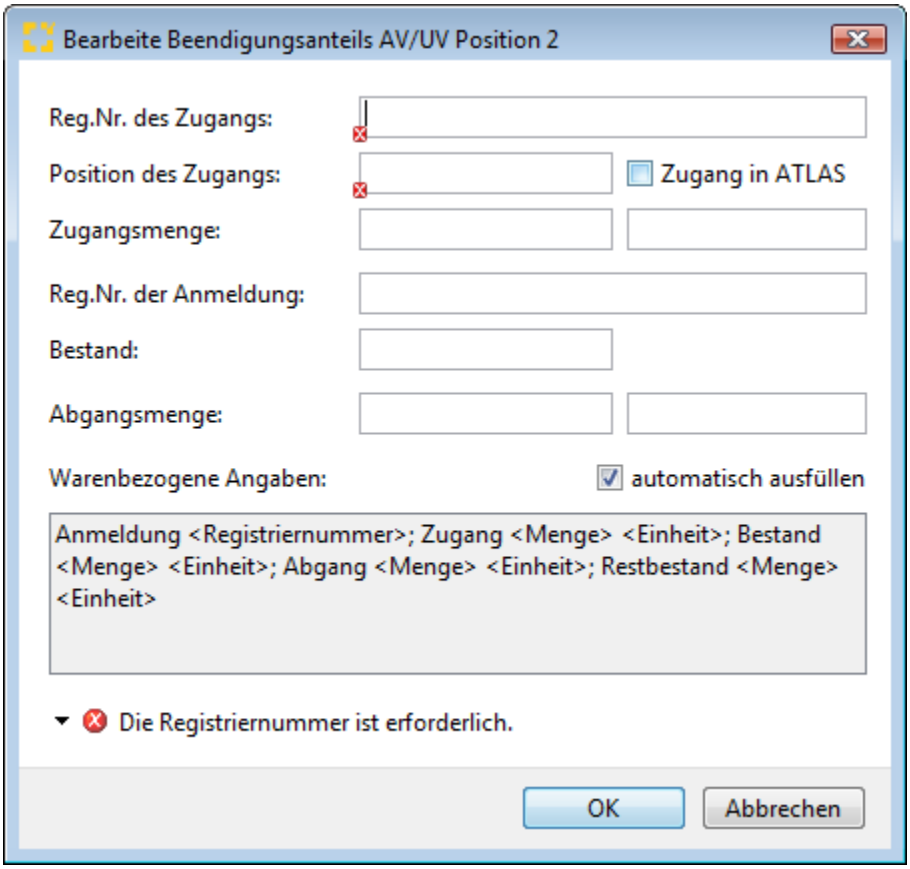

Registriernummer des Zugangs

Angabe der Registriernummer des Zugangs zum Quellverfahren AV/UV auf den sich die Position des BE-Anteils AV/UV bezieht. Ist das Kennzeichen Zugang in ATLAS gesetzt, muss die angegebene Registriernummer ein ATLAS konformes Format haben = 21 stellig sein.

Position (Zugang)

Nummer der Position der Registriernummer aus dem Quellverfahren AV/UV.

Kennzeichen Zugang in ATLAS

Kennzeichen, ob der referenzierte Zugang im IT-Verfahren ATLAS angemeldet wurde.

Warenbezogene Angaben und zusätzliche Felder Zugangsmenge, Reg.der Anmeldung, Bestand und Abgangsmenge

In den warenbezogenen Angaben sollen Angaben zu Daten wie z.B. Codenummer, Warenbezeichnung, Abgangsmenge gemacht werden. Scope bietet schon einen Text Dummie für die warenbezogenen Angaben, wenn das Flag "automatisch ausfüllen" gesetzt ist (als Default ist das Kennzeichen standardmäßig gesetzt) In den warenbezogenen Angaben kann man dann durch Erfassung der **Zusatzfelder (werden nicht zum Zoll gesendet**) ***Zugang smenge, Registriernummer der Anmeldung, Bestand und Abgangsmenge*** die Platzhalter im Textfeld "warenbezogene Angaben" automatisch befüllen lassen und auch die Restmenge der Bestandsposition berechnen lassen.

Copyright © 2014 Riege Software International GmbH. Alle Rechte vorbehalten.

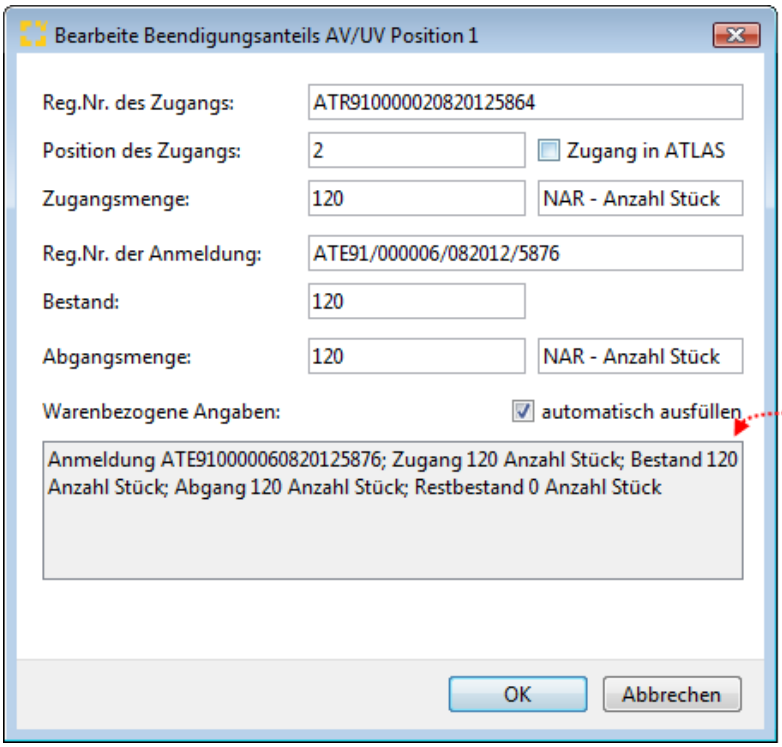

Wird mit den Werten aus den Zusatzfeldern Zugangsmenge, Reg.der Anmeldung, Bestand und Abgangsmenge automatisch gefüllt, wenn das Kennzeichen "automatisch befüllen" gesetzt ist.

Will man den Text Dummie nicht nutzen oder den Text ergänzen, kann man durch Entfernen des Flags / Hakens "automatisch befüllen" das Feld Warenbezogene Angaben aktivieren und das Textfeld bearbeiten.

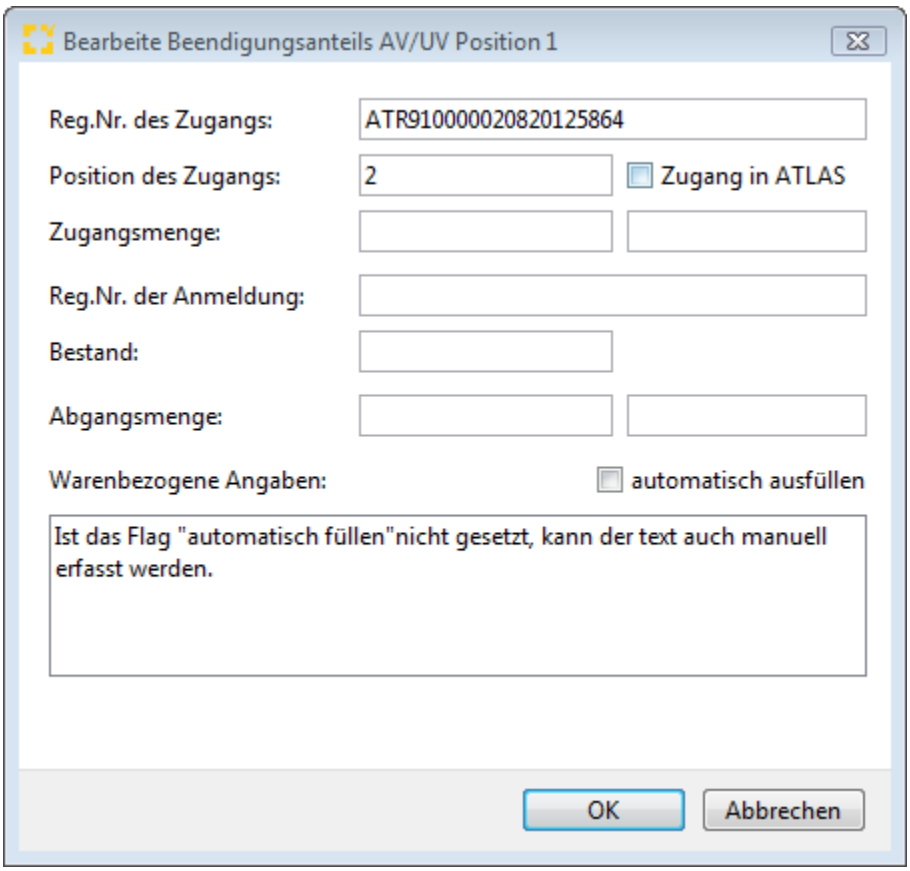

AV/UV Bestand

Die Funktion AV/UV-Bestand bietet den direkten Zugriff auf den eigenen AV/UV-Bestand.

Copyright © 2014 Riege Software International GmbH. Alle Rechte vorbehalten.

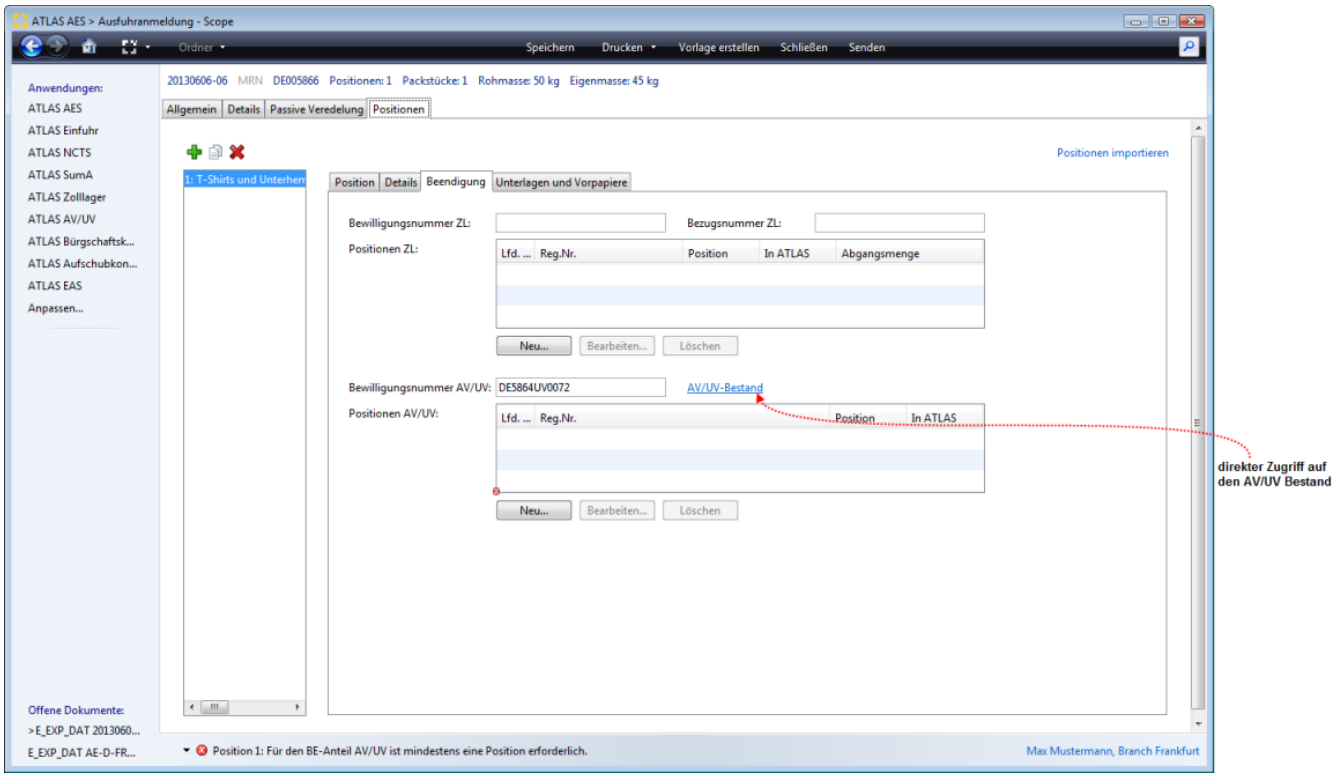

Nach Auswahl (markieren) der gewünschten Position kann diese mit der Schaltfläche "Übernehmen" als Beendigungsanteil AV/UV in die Zollanmeldung übernommen werden.

Copyright © 2014 Riege Software International GmbH. Alle Rechte vorbehalten.

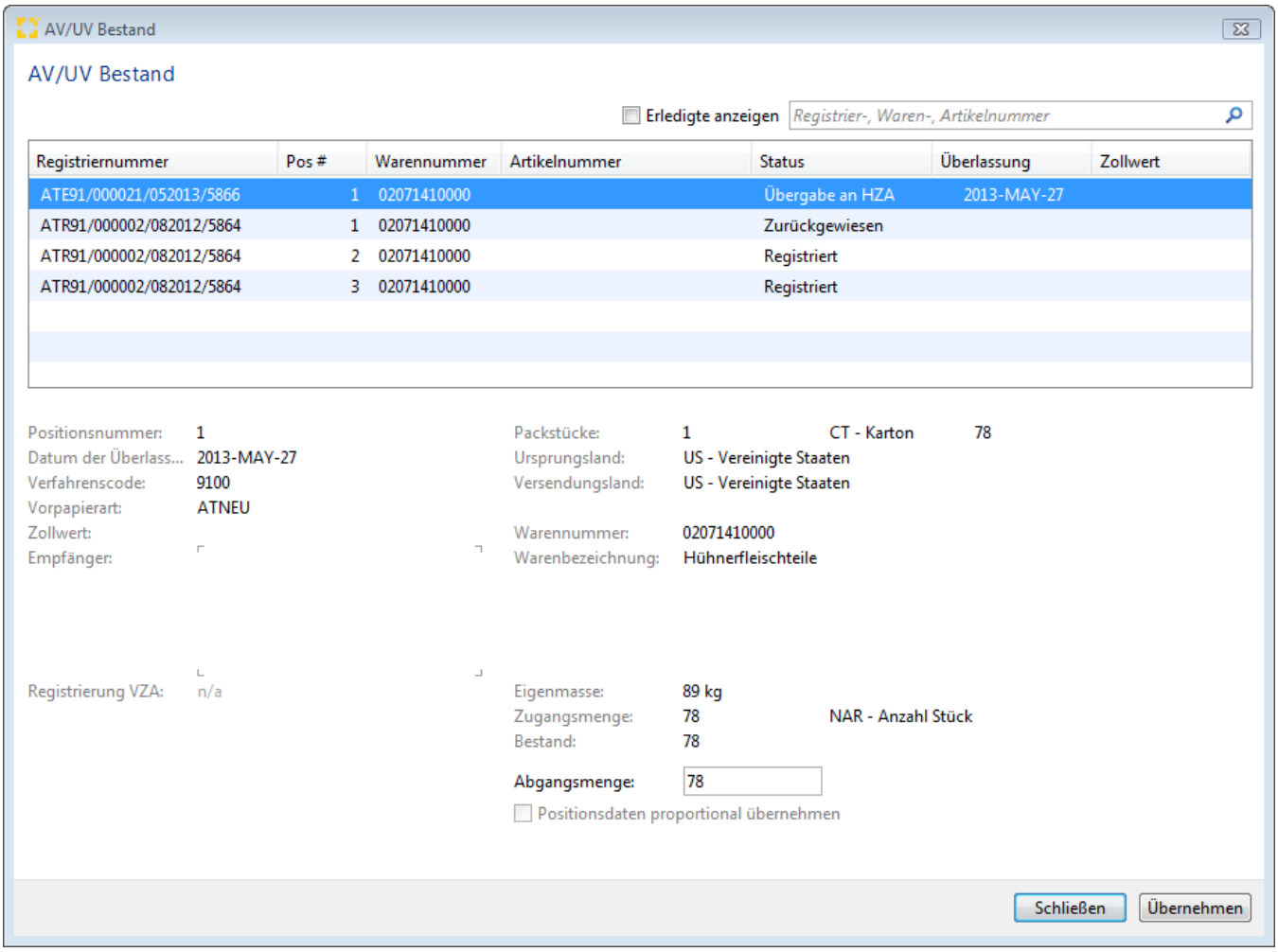

Alle Pflichtfelder und auch die Zusatzfelder ***Zugangsmenge, Registriernummer der Anmeldung, Bestand und Abgangsmenge*** für die Platzhalter im Textfeld "warenbezogene Angaben" werden bei der Übernahme aus dem Bestand natürlich automatisch befüllt.

Copyright © 2014 Riege Software International GmbH. Alle Rechte vorbehalten.

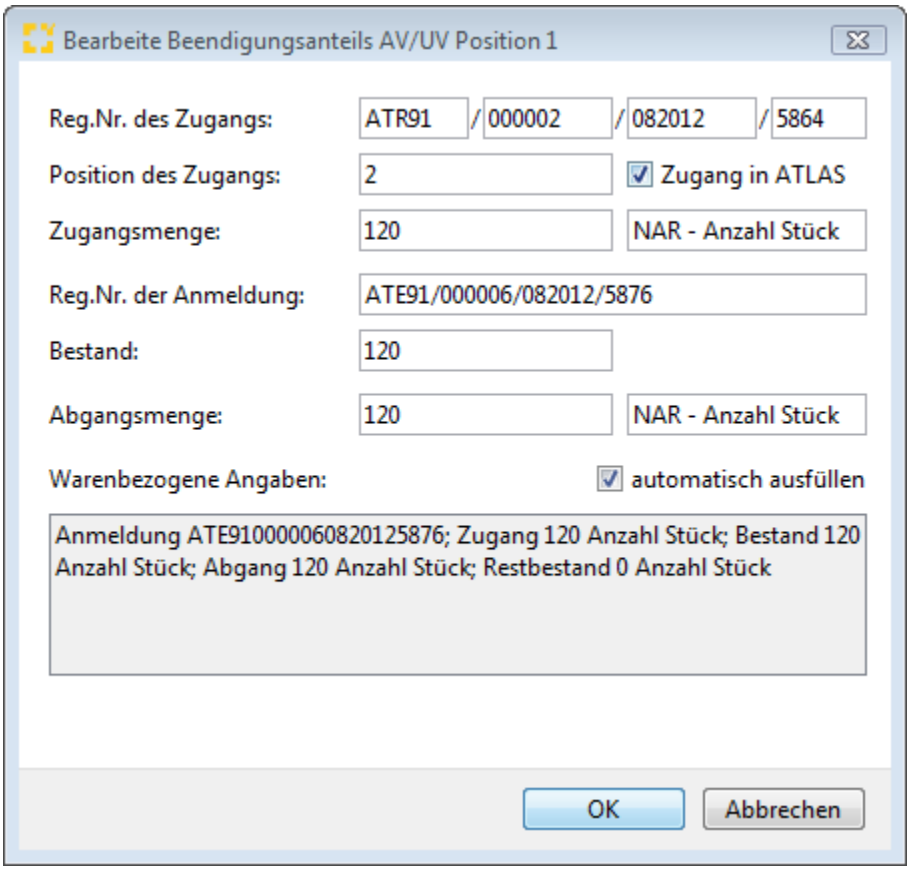

Copyright © 2014 Riege Software International GmbH. Alle Rechte vorbehalten.

(d) Unterlagen und Vorpapiere - Positionen - Ausfuhranmeldung

- Einleitung
- Beschreibung

Einleitung

Unter dem Reiter Unterlagen/Vorpapiere der Position der Ausfuhranmeldung können Angaben zu vorgelegten Unterlagen/Bescheinigungen, Genehmigungen und Zollpapieren eines etwa vorangegangenen Zollverfahrens einer Warenposition des Ausfuhrvorgangs zugeordnet und angegeben werden. Mit der Schaltfläche "Unterlage auf alle Positionen kopieren" kann die in einer Position erfasste Unterlage auf alle Positionen kopiert werden. Neben den Eingabefeldern im Erfassungsdialog der Positionsdaten, stehen die folgenden Programmaktionen zur Verfügung. Über die Schaltfläche **"Speichern"**, können erfasste Positionsdaten gespeichert werden. Über die Schaltfläche **"Drucken"** kann ein Ausdruck der Daten der Ausfuhranmeldung für das Notfallverfahren angestoßen werden. Über die Schaltfläche **"Vorlage erstellen"** ist es möglich die Zollanmeldung als Vorlage zu speichern. Über die Schaltfläche **"Schließen"** kann der Erfassungsdialog geschlossen werden. Über die Schaltfläche **"Senden"** können die Daten der Ausfuhranmeldung an den Zoll übermittelt werden.

Beschreibung

Unterlage bearbeiten
Unterlage auf alle Positionen kopieren
Vorpapier bearbeiten
Hinweise zu vorzulegenden Unterlagen

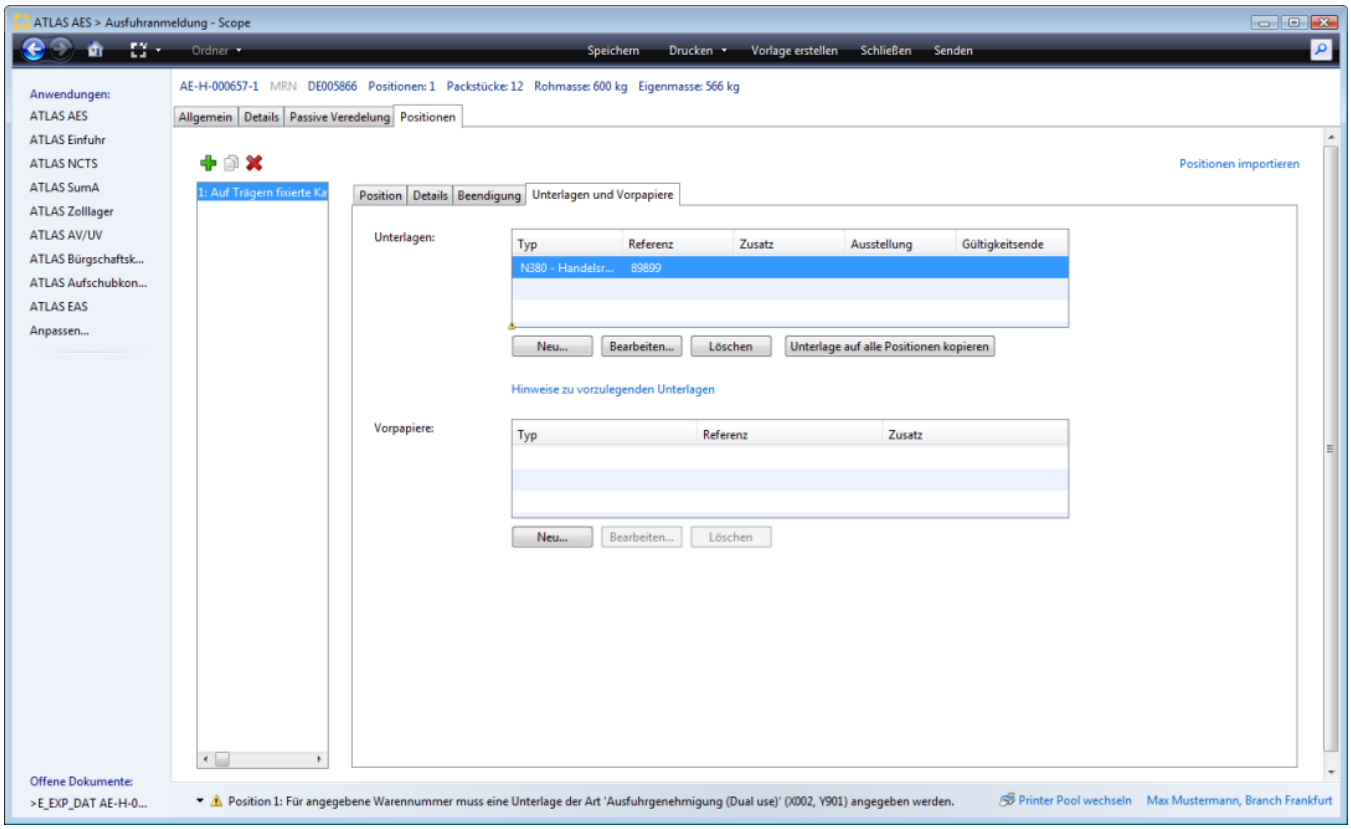

In der E_EXP_DAT werden die Summen der Positionen, Packstücke und Eigenmasse sowie Rohmasse der Positionen in der Titelzeile eingeblendet. *Darüberhinaus werden folgende Validierungen eingeführt Fall1 : Fehlervalidierung, falls die Summe der Rohmassen aus den Positionen die Gesamtrohmasse aus dem Kopf übersteigt, Fall2: Warnung, falls die Summe der Eigenmassen aus den Positionen die Gesamt Rohmasse aus dem Kopf übersteigt., Fall3: Warnung, falls die Eigenmasse in einer Position größer als die Rohmasse ist (falls die Position kein Beipack ist)*

Copyright © 2014 Riege Software International GmbH. Alle Rechte vorbehalten.

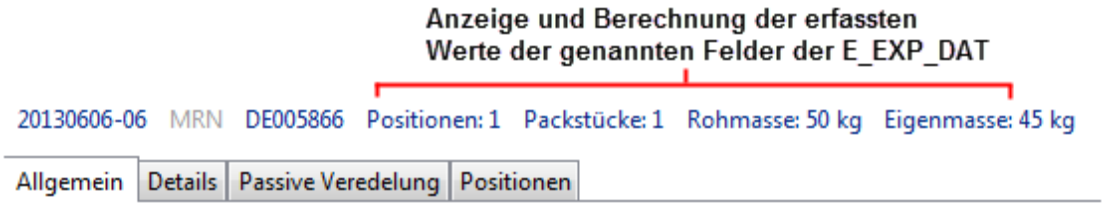

Unterlagen

In der Tabelle Unterlagen werden die im Antrag erfassten Angaben zu vorgelegten Unterlagen angezeigt. Mit der Schaltfläche "Neu" unter der Tabelle Unterlagen kann der Erfassungsdialog zur Erfassung einer neuen Unterlage geöffnet werden, mit der Schaltfläche "Bearbeiten" kann ein bereits erfasster Datensatz bearbeitet, mit der Schaltfläche "Löschen" kann ein Datensatz gelöscht werden.

Typ Unterlage

Anzeige der Verschlüsselung für den Typ der vorgelegten Unterlage.

Referenz Unterlage

Anzeige Ordnungsmerkmal der vorgelegten Unterlage.

Zusatz Unterlage

Anzeige Zusatz zur vorgelegten Unterlage.

Datum Ausstellung Unterlage

Anzeige Datum, an dem die eingereichte Unterlage ausgestellt wurde.

Datum Gültigkeitsende Unterlage

Anzeige Datum der letztmaligen Gültigkeit der eingereichten Unterlage

Vorpapiere

In der Tabelle Vorpapiere werden die im Antrag erfassten Angaben zu vorgelegten Vorpapieren angezeigt. Mit der Schaltfläche "Neu" unter der Tabelle Vorpapiere kann der Erfassungsdialog zur Erfassung eines neuen Vorpapiers geöffnet werden. Mit der Schaltfläche "Bearbeiten" kann ein bereits erfasster Datensatz bearbeitet, mit der Schaltfläche "Löschen" kann ein Datensatz gelöscht werden.

Typ Vorpapier

Anzeige der Verschlüsselung für den Typ des vorgelegten Vorpapiers.

Referenz Vorpapier

Anzeige Ordnungsmerkmal des Vorpapiers.

Zusatz Vorpapier

Anzeige der zusätzlichen textuellen Beschreibung des Vorpapiers.

Unterlage bearbeiten

Der Dialog zur Erfassung der Daten einer neuen Unterlage kann unter der Tabelle Unterlagen mit der **Schaltfläche "Neu"** geöffnet werden.

Copyright © 2014 Riege Software International GmbH. Alle Rechte vorbehalten.

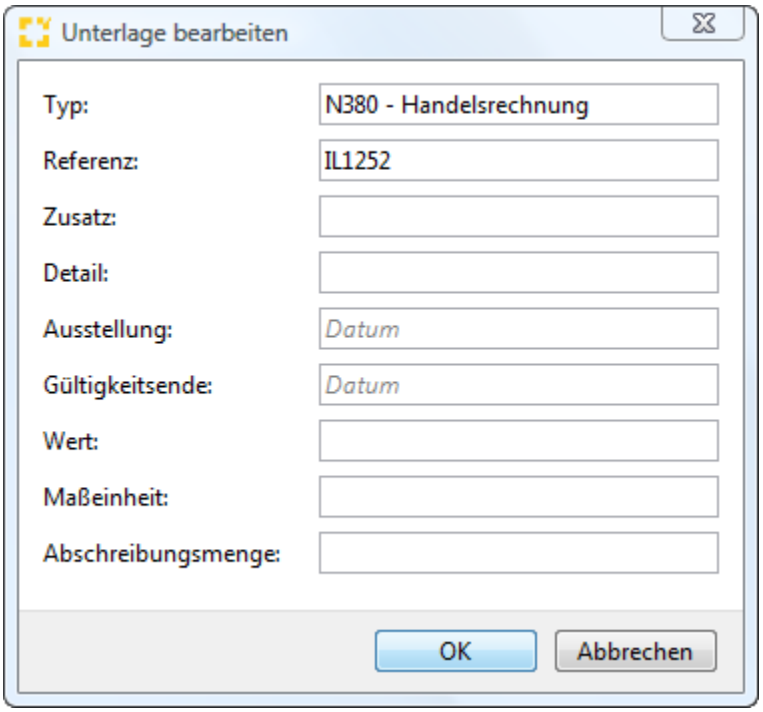

Typ

Angabe der Art der Verschlüsselung für den Typ der vorgelegten Unterlage.

Referenz

Angabe Ordnungsmerkmal der vorgelegten Unterlage.

Zusatz

Angabe eines Zusatz zur vorgelegten Unterlage.

Detail

Detailangaben zu einem referenzierten Dokument.

Ausstellung Datum

Angabe Datum an dem die eingereichte Unterlage ausgestellt wurde.

Gültigkeitsende Datum

Angabe Datum der letztmaligen Gültigkeit der eingereichten Unterlage.

Wert

Ausfuhrwert desjenigen Anteils an der Warenposition, der durch die angegebene Unterlage genehmigt wird. Warenwert, der auf der Ausfuhrgenehmigung bzw. Ausfuhrlizenz abgeschrieben werden soll.

Maßeinheit

Maßeinheit für die Abschreibungsmenge.

Abschreibungsmenge

Ausfuhrmenge desjenigen Anteils an der Warenposition, der durch die angegebene Unterlage genehmigt wird. Warenmenge, die auf der Ausfuhrgenehmigung bzw. der Ausfuhrlizenz abgeschrieben werden soll.

Unterlage auf alle Positionen kopieren

Mit der **Schaltfläche "Unterlage auf alle Positionen kopieren"** kann die in einer Position erfasste Unterlage auf alle Positionen kopiert werden. Einfach die Unterlage in der Übersicht markieren und einen Maustastenklick auf die Schaltfläche **"Unterlage auf alle Positionen kopieren".**

Copyright © 2014 Riege Software International GmbH. Alle Rechte vorbehalten.

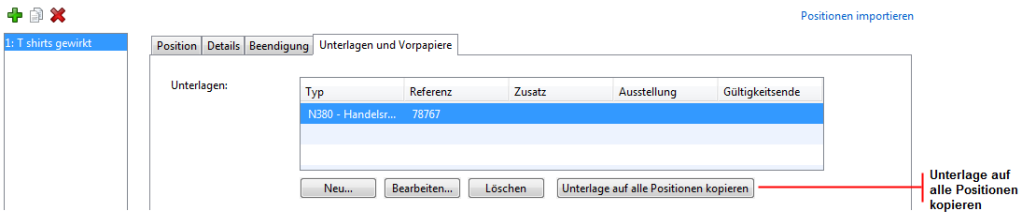

Wenn mehr als eine Unterlage - auch gleichen Typs- auf Folgepositionen oder alle Positionen kopiert werden sollen, wird dazu ein entsprechender Auswahldialog angezeigt:

Beispiel : Kopieren einer zweiten Unterlage des gleichen Typs

1. Unterlage z.B. Typ N380

Es wird in unter Position 1 eine Unterlage N380 angelegt und soll auf alle Folgepositionen kopiert werden. Dies kann durch einen Mausklick auf die Schaltfläche "Unterlage auf alle Positionen kopieren" getan werden. Nun

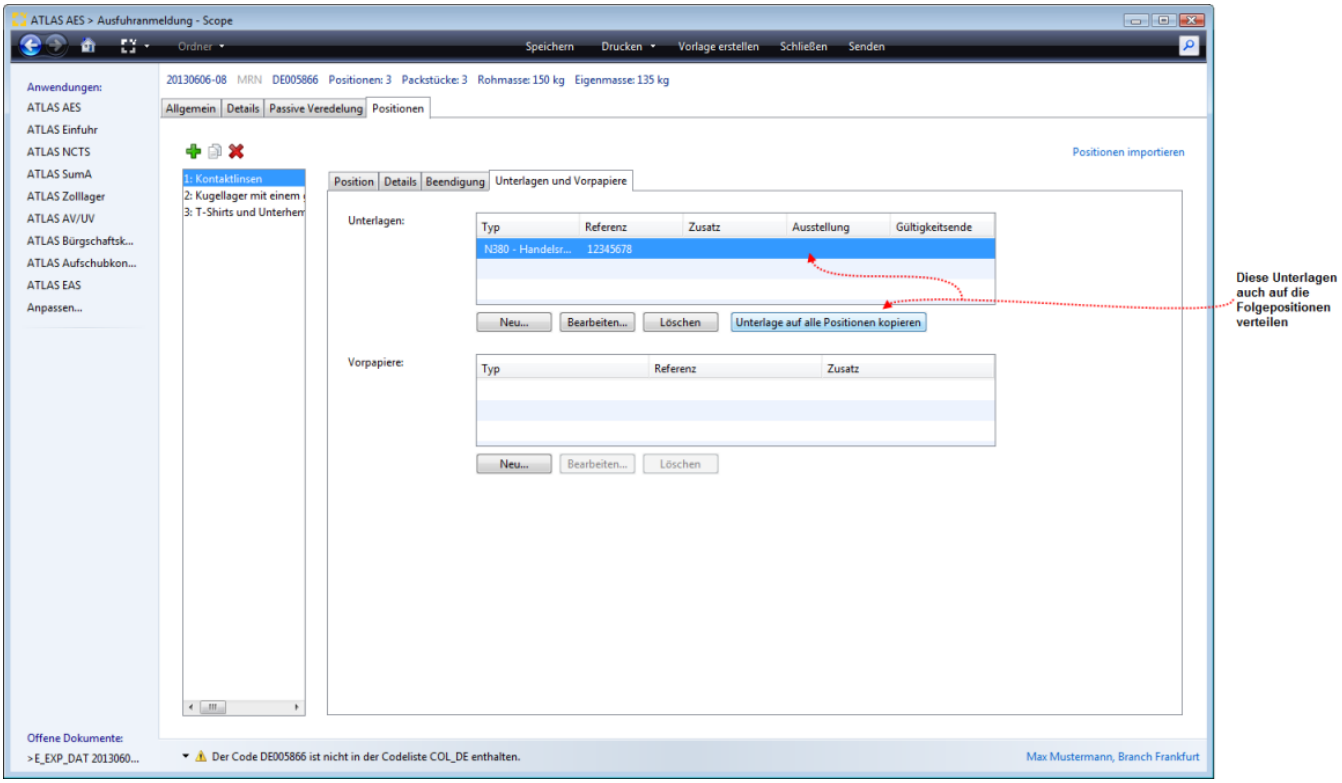

2. zweite Unterlage Typ N380:

Eine Unterlage der gleichen Codierung soll nun zusätzlich auf alle Positionen verteilt werden. Da es schon eine bestehende Unterlage N380 auf den Positionen gibt, wird systemseitig nachgefragt, was der Anwender gerne tun möchte.

Folgende Optionen stehen zur Verfügung:

Für alle hinzufügen=die Unterlage wird auf alle Positionen kopiert

Für alle ersetzen= existiert schon eine Unterlage gleichen Typs, kann diese so auf allen Folgepositionen mit dieser Option ersetzt werden.

Unterlage gleichen Typs ersetzen= die Unterlage gleichen Typs wird erst einmal auf der nächst folgenden Position ersetzt

Unterlage hinzufügen= die Unterlage wird erst einmal auf die nächst folgende Position kopiert

Diese Position überspringen = damit kann man zur Folgeposition springen (z.B. wenn man mit variante 4 oder 5 pro Position Unterlagen hinzufügen oder ersetzen möchte

Copyright © 2014 Riege Software International GmbH. Alle Rechte vorbehalten.

Abbruch = damit kann der Dialog geschlossen werden.

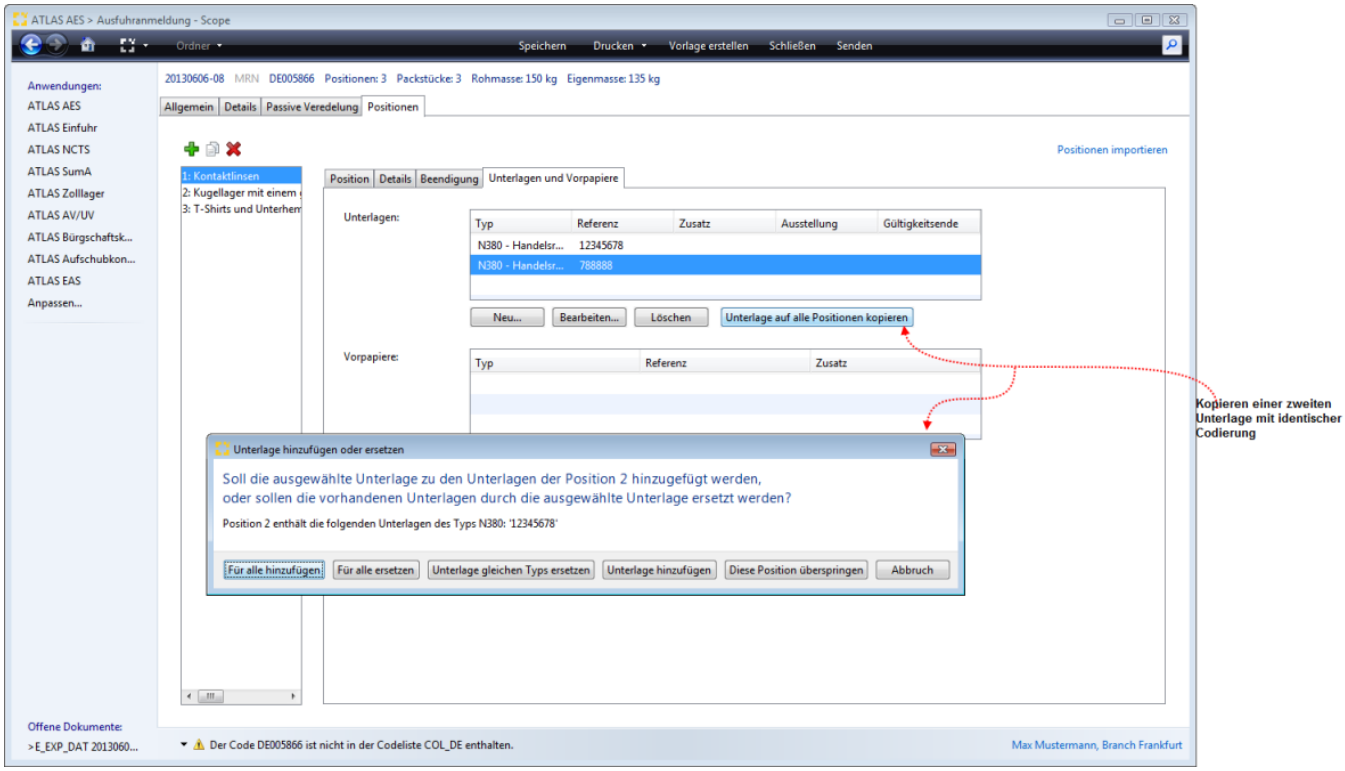

Vorpapier bearbeiten

Der Dialog zur Erfassung der Daten eines Vorpapiers kann unter der Tabelle Vorpapiere mit der Schaltfläche "Neu" geöffnet werden.

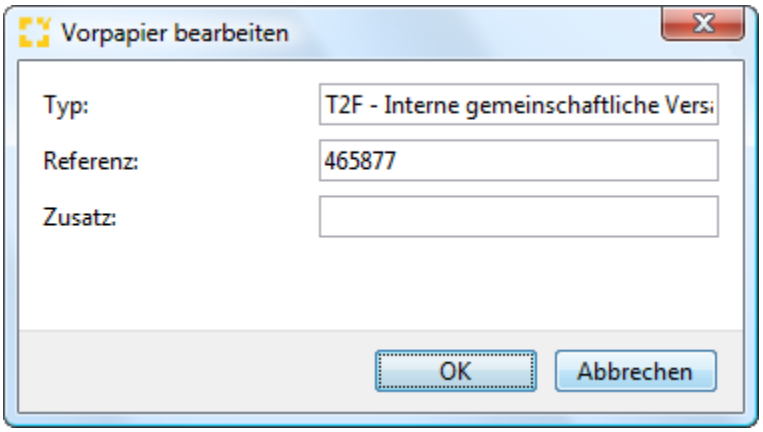

Typ

Angabe der Verschlüsselung für den Typ des vorgelegten Vorpapiers.

Referenz

Angabe Ordnungsmerkmal des Vorpapiers.

Zusatz

Angabe einer zusätzlichen textuellen Beschreibung des Vorpapiers.

Copyright © 2014 Riege Software International GmbH. Alle Rechte vorbehalten.

Hinweise zu vorzulegenden Unterlagen

Copyright © 2014 Riege Software International GmbH. Alle Rechte vorbehalten.

Hinweise zu vorzulegenden Unterlagen - Ausfuhranmeldung

- Einleitung
- Beschreibung
- Einleitung
- Beschreibung

Einleitung

Als zusätzliches Feature bietet Scope unter Menüpunkt Warenposition - Unterlagen die Funktion "Hinweise zu vorzulegende Unterlagen". Wird diese Funktion aktiviert, wird systemseitig geprüft ob zur angegebenen Warentarifnummer und dem Bestimmungsland eventuell bestimmte Unterlagen vorgelegt werden müssen, die zur Ausfuhr notwendig sind. Die Hinweise werden direkt aus dem EZT geliefert, dabei greift Scope auf die zollseitig aktuell zur Verfügung gestellte Version des EZT zu. Die Anzeige möglicher Unterlagenarten gibt dem Anwender direkt bei der Erfassung der Ausfuhranmeldung die Möglichkeit zu prüfen, ob alle zollrechtlich vorzulegenden Unterlagen zur Ausfuhr vorliegen.

Beschreibung

Einleitung

Als zusätzliches Feature bietet Scope unter Menüpunkt Warenposition - Unterlagen die Funktion "Hinweise zu vorzulegende Unterlagen". Wird diese Funktion aktiviert, wird systemseitig geprüft ob zur angegebenen Warentarifnummer und dem Bestimmungsland eventuell bestimmte Unterlagen vorgelegt werden müssen, die zur Ausfuhr notwendig sind. Die Hinweise werden direkt aus dem EZT geliefert, dabei greift Scope auf die zollseitig aktuell zur Verfügung gestellte Version des EZT zu. Die Anzeige möglicher Unterlagenarten gibt dem Anwender direkt bei der Erfassung der Ausfuhranmeldung die Möglichkeit zu prüfen, ob alle zollrechtlich vorzulegenden Unterlagen zur Ausfuhr vorliegen.

Beschreibung

Warnhinweis
Hinweise zu vorzulegenden Unterlagen

Warnhinweis

Nach Erfassung der Daten der Ausfuhranmeldung erscheint im Unterlagenfenster und am unteren Dialogfensterrand ggfs. eine gelbe Warnvalidierung bzgl. eventuell vorzulegender Unterlagen. Diese Warnung wird als Hinweis auch beim Senden angezeigt, falls die vorgeschlagenen Unterlagen nicht eingetragen wurden.

Copyright © 2014 Riege Software International GmbH. Alle Rechte vorbehalten.

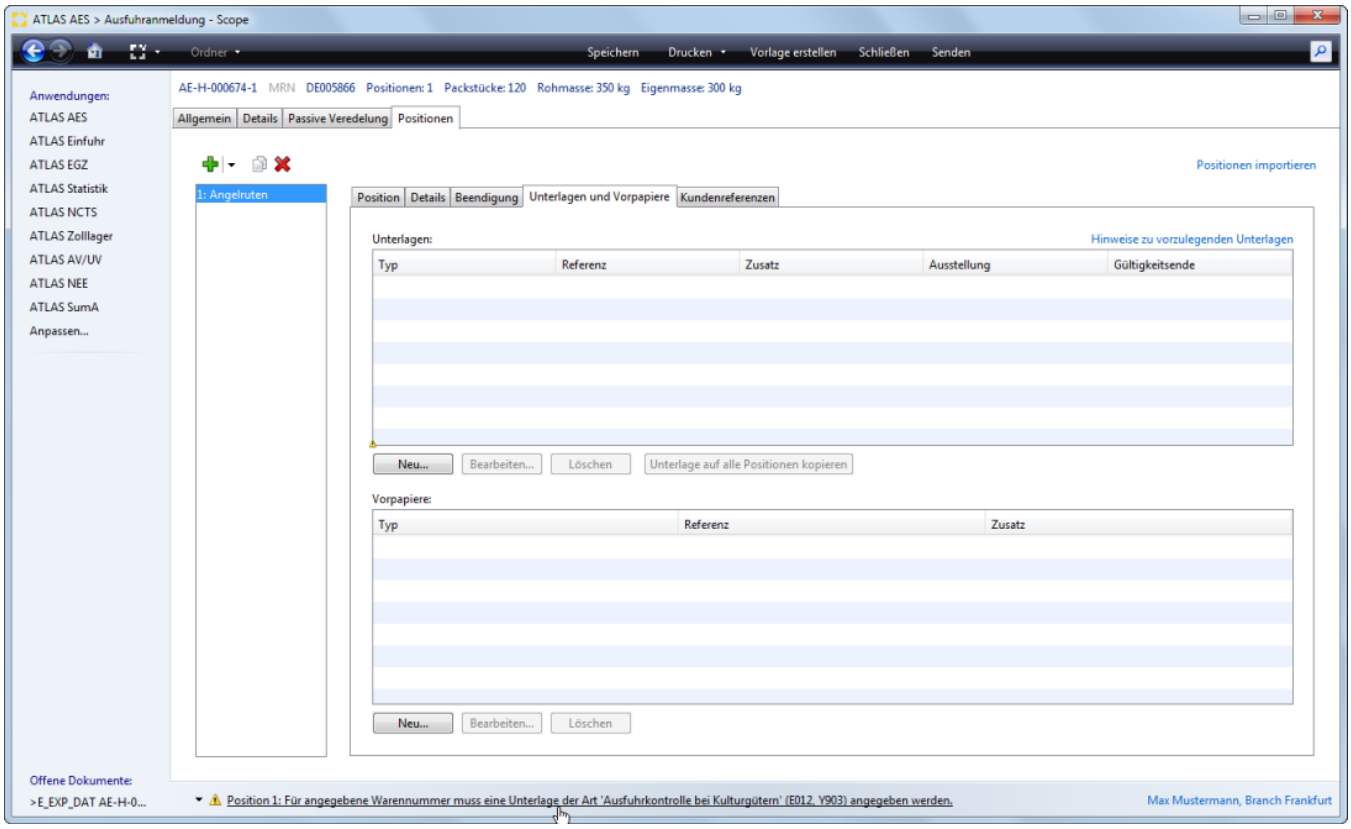

Hinweise zu vorzulegenden Unterlagen

Über den Actiolink "Hinweise zu vorzulegenden Unterlagen" können die für die Position (Warentarifnummer) möglicherweise zollrechtlich notwendigen Ausfuhrdokumente laut EZT detailliert angezeigt werden.

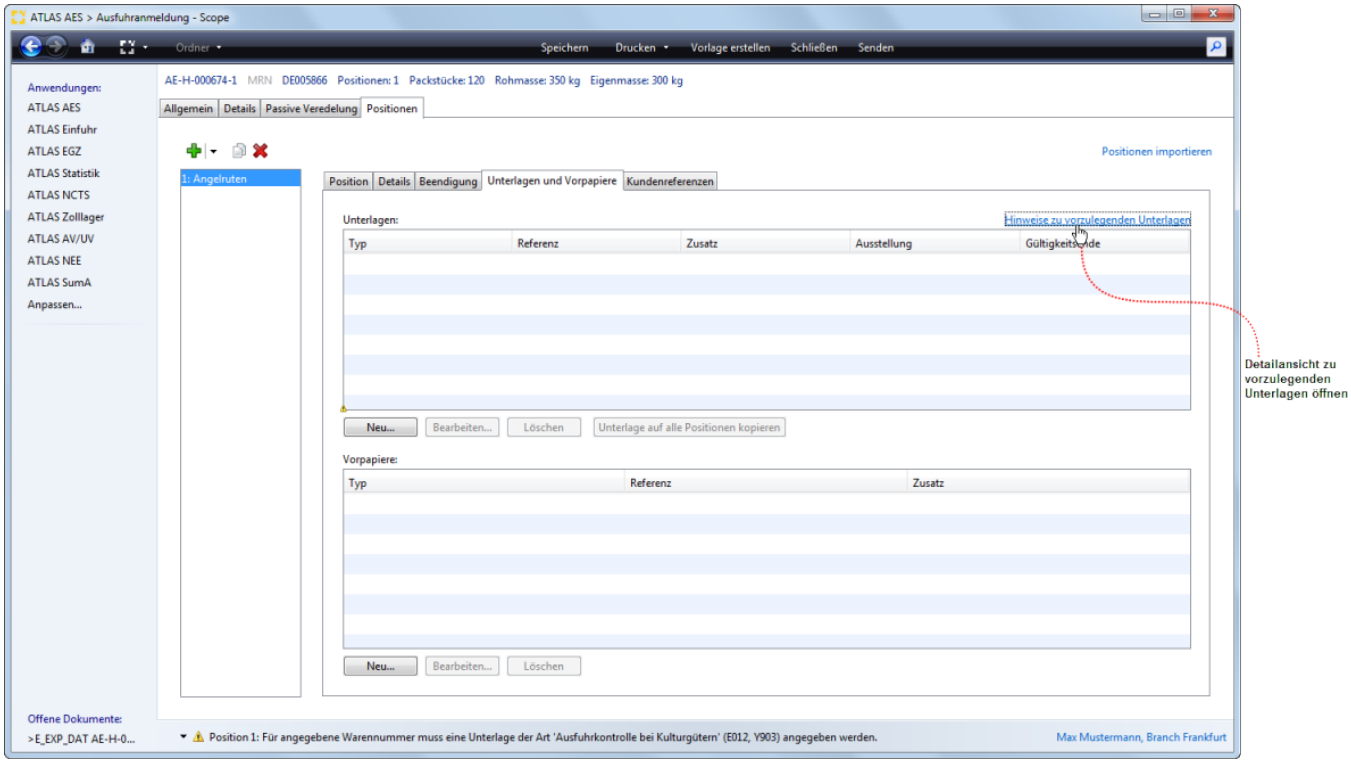

Detailansicht

Copyright © 2014 Riege Software International GmbH. Alle Rechte vorbehalten.

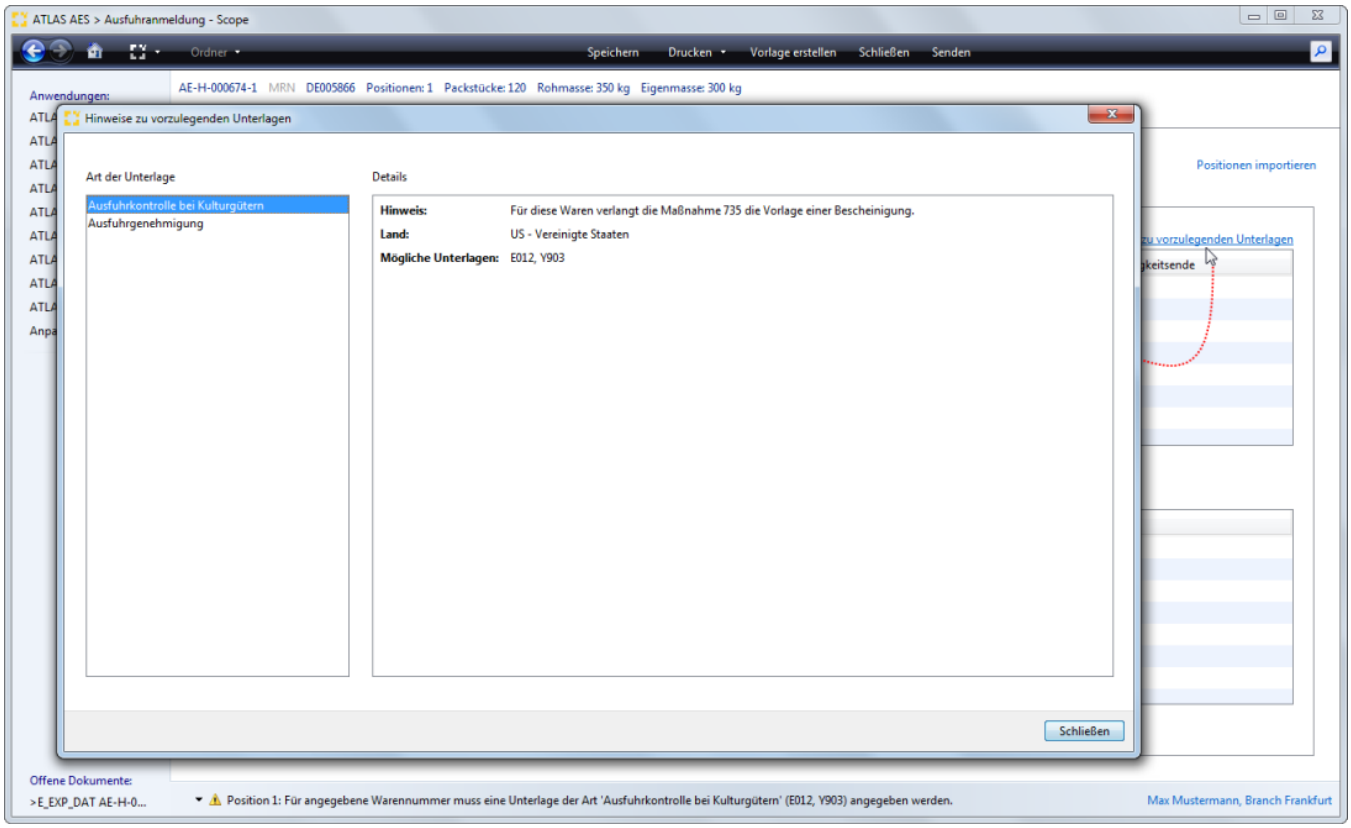

Copyright © 2014 Riege Software International GmbH. Alle Rechte vorbehalten.

(b) Vorankuendigung

- Einleitung
- Beschreibung

Einleitung

Über die Scope Anwendung Vorankündigung können Zollanmeldungen der Nachrichtengruppe Ausfuhr (E_EXP_IND = Vorankündigung einer Anmeldung zur Ausfuhr) abgewickelt werden. Diese Nachricht ist nur relevant bei Beantragung von Ausfuhrerstattung. Die Dateneingabe wird durch bereits integrierte Codelisten unterstützt und ermöglicht eine schnelle und fehlerfreie Bearbeitung der Zollanmeldung. Bereits während der Erfassung prüft Scope alle Eingaben auf Fehler und Vollständigkeit und ergänzt viele Informationen automatisch.

Beschreibung

- Neuer AES Vorgang - Vorankündigung
- Programmaktion Neu - Vorankündigung

Neuer AES Vorgang - Vorankündigung

Wird bei der Abwicklung einer **Export Sendung** ein **neuer Verzollungsauftrag** in ATLAS AES festgelegt -in diesem Fall eine Vorankündigung - kann über die Auswahl **"Neuer AES Vorgang - Vorankündigung"** ein entsprechender Auftrag in Scope ATLAS AES angelegt werden.

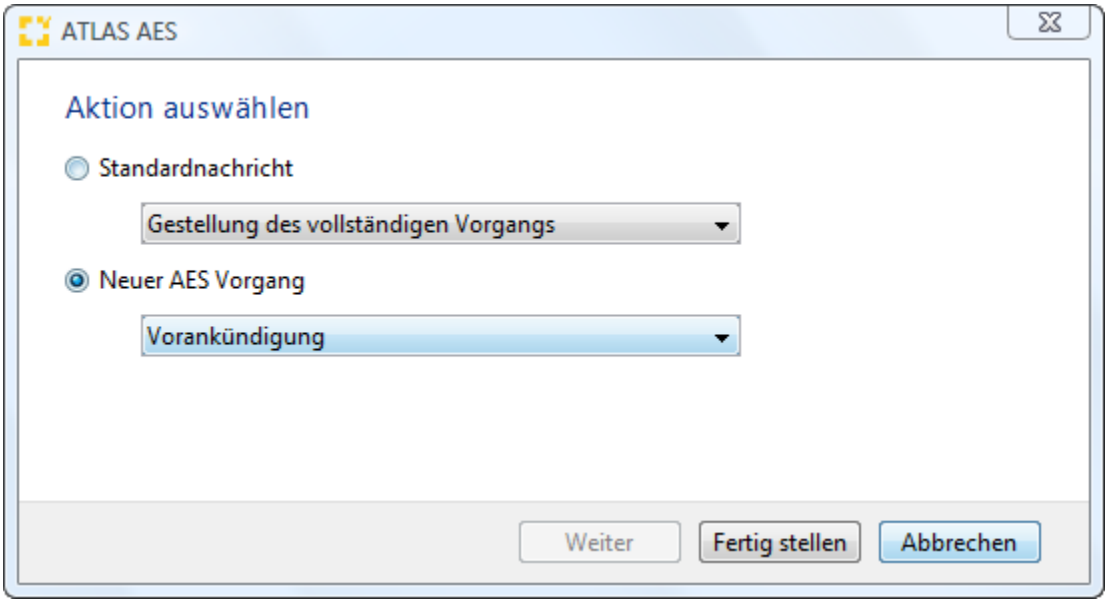

Programmaktion Neu - Vorankündigung

Darüberhinaus können die **Daten der Vorankündigung** auch **direkt in Scope ATLAS AES** mit der **Programmaktion "NEU"** und der **Auswahl Vorankündigung erfasst werden.**

Copyright © 2014 Riege Software International GmbH. Alle Rechte vorbehalten.

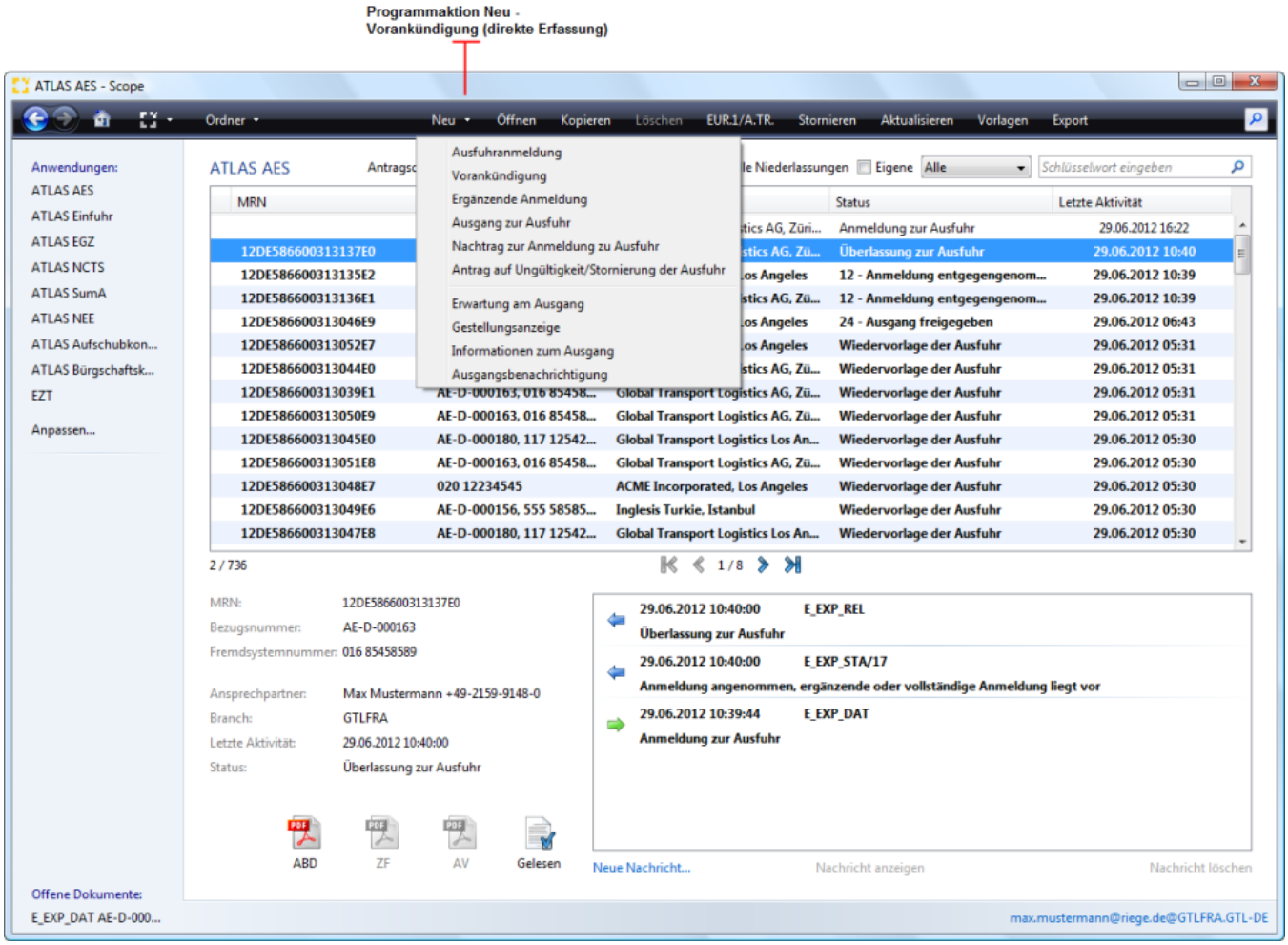

Copyright © 2014 Riege Software International GmbH. Alle Rechte vorbehalten.

Allgemein - Vorankuendigung

- Einleitung
- Beschreibung

Einleitung

In der nachfolgenden Dialogmaske werden die Kopfdaten Allgemein der Vorankündigung dargestellt.
Neben den Eingabefeldern im Erfassungsdialog der Kopfdaten, stehen die folgenden Programmaktionen zur Verfügung. Über die Schaltfläche **"Speichern"** , können erfasste Kopfdaten gespeichert werden. Über die Schaltfläche **"Schließen"** kann der Erfassungsdialog geschlossen werden. Über die Schaltfläche **"Senden"** können die Daten der Ausfuhranmeldung an den Zoll übermittelt werden.

Beschreibung

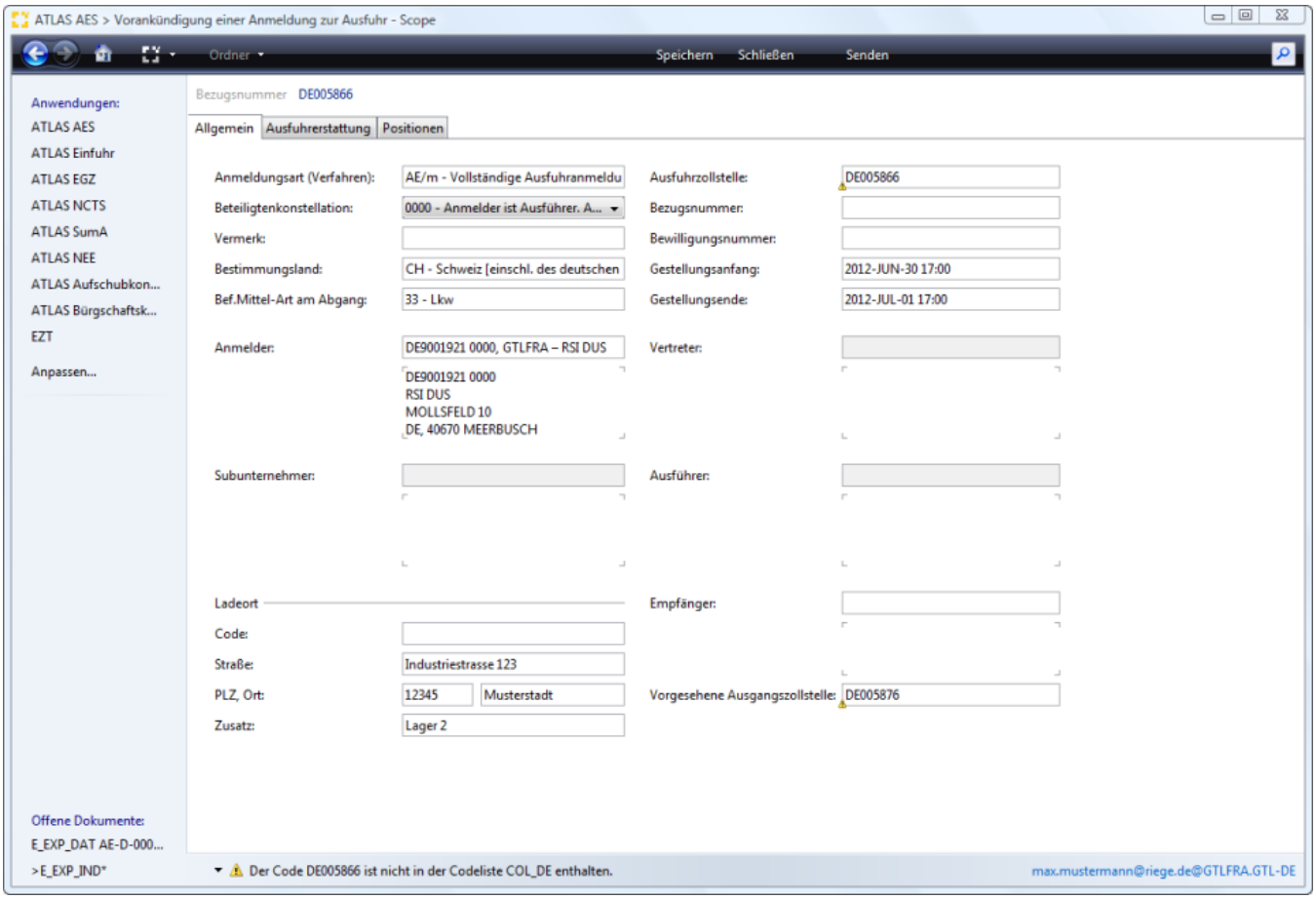

Art der Anmeldung Verfahren

Das *frühere Feld 'Art der Anmeldung - Überführung'* ist jetzt der Qualifikator des Feldes **'Art der Anmeldung - Verfahren'**, welches mit **ATLAS Version 2.1 neu** aufgenommen wurde. Dadurch erhöht sich die Anzahl der Kombinationen erheblich. Fast alle Validierungsregeln basieren jetzt auf der neuen Kombination 'Art der Anmeldung - Verfahren' und 'Art der Anmeldung - Überführung'. Integriert sind hier auch die Anmeldung zu der neuen Nachrichtengruppe "Nachträgliche Ausfuhranmeldung (nAM)" für Waren, die bereits ausgeführt wurden und die Anmeldung zur Überführung von Waren in die passive Veredelung. Art des Ausfuhrverfahrens - Das Datenfeld beinhaltet implizit eine verbindliche Aussage, ob mit dieser Ausfuhranmeldung die Gewährung von Ausfuhrerstattung für Marktordnungswaren beantragt wird (Wert „AE"). Wird das Datenfeld mit einem anderen Wert angegeben, ist eine spätere Beantragung von Ausfuhrerstattung nicht mehr möglich, da die Daten dann nicht von ATLAS an AIDA übergeben wurden. Diese Anmeldeart für Marktordnungswaren bewirkt einen leicht abweichenden Verlauf des Geschäftsprozesses bei der Überführung.

Zum Verständnis verschiedener Abhängigkeiten innerhalb der Nachricht wird im Folgenden der Inhalt der (zweistufigen) Codeliste dargestellt.

Einfache Ausfuhranmeldungen:

Beispiel Codierung AM+e : AM = vollständige Ausfuhranmeldung *(Art der Anmeldung - Verfahren)* **+ e = zum zweistufigen Vereinfachten Verfahren ZA** *(Art der Anmeldung - Überführung)*

Copyright © 2014 Riege Software International GmbH. Alle Rechte vorbehalten.

Code	Beschreibung
AM+a	Vollständige Ausfuhranmeldung zum zweistufigen Normalverfahren
AM+b	Unvollständige Ausfuhranmeldung zum zweistufigen Normalverfahren
AM+c	Vollständige Ausfuhranmeldung zum zweistufigen Normalverfahren mit Antrag auf Gestellung außerhalb des Amtsplatzes nach §9(2) AWV
AM+d	Unvollständige Ausfuhranmeldung zum zweistufigen Normalverfahren mit Antrag auf Gestellung außerhalb des Amtsplatzes nach §9(2) AWV
AM+e	Vollständige Ausfuhranmeldung zum zweistufigen Vereinfachten Verfahren ZA
AM+f	Unvollständige Ausfuhranmeldung zum zweistufigen Vereinfachten Verfahren ZA
AM+g	Vollständige Ausfuhranmeldung zum einstufigen Verfahren bei geringem Wert
AM+i	Vollständige Ausfuhranmeldung zum einstufigen Verfahren in begründeten Fällen
AM+k	Vollständige Ausfuhranmeldung zum einstufigen Vereinfachten Verfahren VA nach §13 AWV
AM+l	Unvollständige Ausfuhranmeldung zum einstufigen Vereinfachten Verfahren VA nach §13 AWV

Ausfuhranmeldungen mit Antrag auf Ausfuhrerstattung:

Code	Beschreibung
AE+m	Vollständige Ausfuhranmeldung zum zweistufigen Normalverfahren mit Antrag auf Ausfuhrerstattung
AE+n	Unvollständige Ausfuhranmeldung zum zweistufigen Normalverfahren mit Antrag auf Ausfuhrerstattung
AE+o	Vollständige Ausfuhranmeldung zum zweistufigen Normalverfahren mit Anträgen auf Ausfuhrerstattung und Gestellung außerhalb des Amtsplatzes nach §9 (2) AWV
AE+p	Unvollständige Ausfuhranmeldung zum zweistufigen Normalverfahren mit Anträgen auf Ausfuhrerstattung und Gestellung außerhalb des Amtsplatzes nach §9 (2) AWV
AE+q	Vollständige Ausfuhranmeldung zur Einlagerung mit Antrag auf Ausfuhrerstattung
AE+s	Vollständige Ausfuhranmeldung zur Einlagerung mit Anträgen auf Ausfuhrerstattung und Gestellung außerhalb des Amtsplatzes nach §9(2) AWV

Ausfuhranmeldungen zur Überführung in die zollrechtliche Passive Veredelung:

Code	Beschreibung
zP+a	Vollständige Ausfuhranmeldung zum zweistufigen Normalverfahren unter Verwendung einer Bewilligung PV
zP+b	Unvollständige Ausfuhranmeldung zum zweistufigen Normalverfahren unter Verwendung einer Bewilligung PV
zP+c	Vollständige Ausfuhranmeldung zum zweistufigen Normalverfahren mit Antrag auf Gestellung außerhalb des Amtsplatzes nach §9(2) AWV unter Verwendung einer Bewilligung PV
zP+d	Unvollständige Ausfuhranmeldung zum zweistufigen Normalverfahren mit Antrag auf Gestellung außerhalb des Amtsplatzes nach §9(2) AWV unter Verwendung einer Bewilligung PV
zP+e	Vollständige Ausfuhranmeldung zum zweistufigen Vereinfachten Verfahren A7 unter Verwendung einer Bewilligung PV
zP+f	Unvollständige Ausfuhranmeldung zum zweistufigen Vereinfachten Verfahren A7 unter Verwendung einer Bewilligung PV
zP+m	Vollständige Ausfuhranmeldung zum zweistufigen Normalverfahren unter Verwendung einer Bewilligung PV und einer Bewilligung zur wirtschaftlichen PV für Textilerzeugnisse
zP+n	Unvollständige Ausfuhranmeldung zum zweistufigen Normalverfahren unter Verwendung einer Bewilligung PV und einer Bewilligung zur wirtschaftlichen PV für Textilerzeugnisse
zP+o	Vollständige Ausfuhranmeldung zum zweistufigen Normalverfahren mit Antrag auf Gestellung außerhalb des Amtsplatzes nach §9(2) AWV unter Verwendung einer Bewilligung PV und einer Bewilligung zur wirtschaftlichen PV für Textilerzeugnisse
zP+p	Unvollständige Ausfuhranmeldung zum zweistufigen Normalverfahren mit Antrag auf Gestellung außerhalb des Amtsplatzes nach §9(2) AWV unter Verwendung einer Bewilligung PV und einer Bewilligung zur wirtschaftlichen PV für Textilerzeugnisse
zP+q	Vollständige Ausfuhranmeldung zum zweistufigen Vereinfachten Verfahren A7 unter Verwendung einer Bewilligung PV und einer Bewilligung zur wirtschaftlichen PV für Textilerzeugnisse
zP+r	Unvollständige Ausfuhranmeldung zum zweistufigen Vereinfachten Verfahren A7 unter Verwendung einer Bewilligung PV und einer Bewilligung zur wirtschaftlichen PV für Textilerzeugnisse
zP+s	Vollständige Ausfuhranmeldung zum zweistufigen Normalverfahren mit Antrag auf eine vereinfacht zu erteilende Bewilligung PV
zP+t	Unvollständige Ausfuhranmeldung zum zweistufigen Normalverfahren mit Antrag auf eine vereinfacht zu erteilende Bewilligung PV
zP+u	Vollständige Ausfuhranmeldung zum zweistufigen Normalverfahren mit Anträgen auf Gestellung außerhalb des Amtsplatzes nach §9(2) AWV und eine vereinfacht zu erteilende Bewilligung PV
zP+v	Unvollständige Ausfuhranmeldung zum zweistufigen Normalverfahren mit Anträgen auf Gestellung außerhalb des Amtsplatzes nach §9(2) AWV und eine vereinfacht zu erteilende Bewilligung PV

Copyright © 2014 Riege Software International GmbH. Alle Rechte vorbehalten.

Ausfuhranmeldungen zur Überführung in die wirtschaftliche Passive Veredelung:

Code	Beschreibung
wP+m	Vollständige Ausfuhranmeldung zum zweistufigen Normalverfahren unter Verwendung einer Bewilligung zur wirtschaftlichen PV für Textilerzeugnisse
wP+n	Unvollständige Ausfuhranmeldung zum zweistufigen Normalverfahren unter Verwendung einer Bewilligung zur wirtschaftlichen PV für Textilerzeugnisse
wP+o	Vollständige Ausfuhranmeldung zum zweistufigen Normalverfahren mit Antrag auf Gestellung außerhalb des Amtsplatzes nach §9(2) AWV unter Verwendung einer Bewilligung zur wirtschaftlichen PV für Textilerzeugnisse
wP+p	Unvollständige Ausfuhranmeldung zum zweistufigen Normalverfahren unter Verwendung einer Bewilligung zur wirtschaftlichen PV für Textilerzeugnisse
wP+q	Vollständige Ausfuhranmeldung zum zweistufigen Vereinfachten Verfahren ZA als wirtschaftliche PV für Textilerzeugnisse
wP+r	Unvollständige Ausfuhranmeldung zum zweistufigen Vereinfachten Verfahren ZA als wirtschaftliche PV für Textilerzeugnisse
wP+s	Vollständige Ausfuhranmeldung zum zweistufigen Normalverfahren als wirtschaftliche PV
wP+t	Unvollständige Ausfuhranmeldung zum zweistufigen Normalverfahren als wirtschaftliche PV
wP+u	Vollständige Ausfuhranmeldung zum zweistufigen Normalverfahren mit Antrag auf Gestellung außerhalb des Amtsplatzes nach §9(2) AWV als wirtschaftliche PV
wP+v	Unvollständige Ausfuhranmeldung zum zweistufigen Normalverfahren mit Antrag auf Gestellung außerhalb des Amtsplatzes nach §9(2) AWV als wirtschaftliche PV
wP+w	Vollständige Ausfuhranmeldung zum zweistufigen Vereinfachten Verfahren ZA als wirtschaftliche PV
wP+x	Unvollständige Ausfuhranmeldung zum zweistufigen Vereinfachten Verfahren ZA als wirtschaftliche PV

Nachträgliche Ausfuhranmeldungen:

Code	Beschreibung
nA+a	Nachträgliche Ausfuhranmeldung
nA+z	Nachträgliche Ausfuhranmeldung nach Carnet ATA ohne Wiedereinfuhr

Nachträgliche Ausfuhranmeldungen aufgrund nachträglicher Bewilligung zur Passiven Veredelung:

Code	Beschreibung
nB+b	Nachträgliche Ausfuhranmeldung unter Verwendung einer Bewilligung PV
nB+c	Nachträgliche Ausfuhranmeldung unter Verwendung einer Bewilligung PV und einer Bewilligung zur wirtschaftlichen PV für Textilerzeugnisse
nB+d	Nachträgliche Ausfuhranmeldung mit Antrag auf eine vereinfacht zu erteilende Bewilligung PV

Nachträgliche Ausfuhranmeldung zur Korrektur:

Code	Beschreibung
nK+a	Nachträgliche Ausfuhranmeldung bei vorheriger ganz oder teilweise unrichtiger Anmeldung
nK+b	Nachträgliche Ausfuhranmeldung bei vorheriger ganz oder teilweise unrichtiger Anmeldung unter Verwendung einer Bewilligung PV und einer Bewilligung zur wirtschaftlichen PV für Textilerzeugnisse
nK+c	Nachträgliche Ausfuhranmeldung bei vorheriger ganz oder teilweise unrichtiger Anmeldung unter Verwendung einer Bewilligung PV und einer Bewilligung zur wirtschaftlichen PV für Textilerzeugnisse
nK+d	Nachträgliche Ausfuhranmeldung bei vorheriger ganz oder teilweise unrichtiger Anmeldung mit Antrag auf eine vereinfacht zu erteilende Bewilligung PV

Nachträgliche Ausfuhranmeldung aus dem Notfallverfahren:

Code	Beschreibung
nN+a	Nachträgliche Ausfuhranmeldung aus dem Notfallverfahren
nN+b	Nachträgliche Ausfuhranmeldung aus dem Notfallverfahren unter Verwendung einer Bewilligung PV
nN+c	Nachträgliche Ausfuhranmeldung aus dem Notfallverfahren unter Verwendung einer Bewilligung PV und einer Bewilligung zur wirtschaftlichen PV für Textilerzeugnisse
nN+d	Nachträgliche Ausfuhranmeldung aus dem Notfallverfahren mit Antrag auf eine vereinfacht zu erteilende Bewilligung PV
nN+e	Nachträgliche Ausfuhranmeldung aus dem Notfallverfahren unter Verwendung einer Bewilligung zur wirtschaftlichen PV für Textilerzeugnisse
nN+f	Nachträgliche Ausfuhranmeldung aus dem Notfallverfahren als wirtschaftliche PV

Copyright © 2014 Riege Software International GmbH. Alle Rechte vorbehalten.

Monatliche Sammelanmeldung zur Ausfuhr:

Code	Beschreibung
mS+a	Monatliche Sammelanmeldung im Vereinfachten Verfahren ZA

Beteiligten-Konstellation

Die Beteiligten-Konstellation stellt die Beziehungen zwischen Ausführer, Anmelder und Nachrichtenersteller in den verschiedenen Möglichkeiten von Vertretungs- und Subunternehmer-Verhältnissen dar.

Zum Verständnis verschiedener Abhängigkeiten innerhalb der Nachricht wird im Folgenden der Inhalt der Codeliste dargestellt:

Codierung	Beschreibung
0000	Anmelder ist Ausführer. Anmelder lässt sich nicht direkt vertreten. Ausführer beauftragt keinen Subunternehmer.
0010	Anmelder ist Ausführer. Anmelder lässt sich nicht direkt vertreten. Ausführer beauftragt Subunternehmer.
0100	Anmelder ist Ausführer. Anmelder lässt sich direkt vertreten. Ausführer beauftragt keinen Subunternehmer.
0110	Anmelder ist Ausführer. Anmelder lässt sich direkt vertreten. Ausführer beauftragt Subunternehmer.
1000	Anmelder ist indirekter Vertreter des Ausführers. Anmelder lässt sich nicht direkt vertreten. Ausführer beauftragt keinen Subunternehmer.
1010	Anmelder ist indirekter Vertreter des Ausführers. Anmelder lässt sich nicht direkt vertreten. Ausführer beauftragt Subunternehmer.
1100	Anmelder ist indirekter Vertreter des Ausführers. Anmelder lässt sich direkt vertreten. Ausführer beauftragt keinen Subunternehmer.
1110	Anmelder ist indirekter Vertreter des Ausführers. Anmelder lässt sich direkt vertreten. Ausführer beauftragt Subunternehmer.

Der hier angegebene Wert muss später in dem Datenfeld „KOPF / Art der Anmeldung (Überführung)" in der Nachricht „Anmeldung zur Ausfuhr" (E_EXP_DAT) identisch verwendet werden.

Vermerk

Vermerk des Beteiligten, der dem Vorgang insgesamt zugeordnet ist. Der Vermerk kann auch genutzt werden, um eine besondere Zuständigkeit der angesprochenen Dienststelle (vgl. Datenfeld „Ausfuhrzollstelle/ Dienststellennummer") zu begründen.Der Vermerk ist nur für die Ausfuhrzollstelle im Rahmen der Vorankündigung bestimmt. Er ersetzt nicht das Datenfeld „KOPF / Vermerk" in der Nachricht „Anmeldung zur Ausfuhr" (E_EXP_DAT). Er wird weder auf dem Ausfuhrbegleitdokument ausgedruckt noch nachrichtentechnisch weiter übermittelt.

Bestimmungsland

Bestimmungsland nach der Länderliste MO.

Art / Beförderungsmittel am Abgang

Verschlüsselung für die Art des Beförderungsmittels. In jedem Fall ist nach Kenntnis im Zeitpunkt der Erfüllung der Förmlichkeiten die Art (Lastkraftwagen, Schiff, Waggon, Flugzeug) des mutmaßlichen Beförderungsmittels anzugeben, auf dem die Waren bei ihrer Gestellung unmittelbar verladen sind. Nötigenfalls muss der Ersteller der Vorankündigung begründet mutmaßen, kann aber in dem Datenfeld „KOPF / BEFÖRDERUNGSMITTEL AM ABGANG / Art" in der Nachricht „Anmeldung zur Ausfuhr" (E_EXP_DAT) noch eine abweichende Angabe machen.

Ausfuhrzollstelle

Dienststelle, die als Ausfuhrzollstelle für diese Vorankündigung und später die Anmeldung zuständig ist. Anzugeben ist die Dienststelle, bei der die Waren bei der Überführung in das Ausfuhrverfahren zu gestellen sind.

Bezugsnummer

Innerbetrieblich vom Ersteller der Nachricht vergebenes Ordnungskriterium. Es erfolgt eine Weitergabe der Bezugsnummer zu einem etwaigen Teilnehmer am Ausgang.

Bewilligungsnummer

Bewilligungsnummer des Zugelassenen Ausführers. Die Bewilligung eines Zugelassenen Ausführers kann als solche nicht in Verbindung mit einem Antrag auf Ausfuhrerstattung genutzt werden. Das Datenfeld dient daher nur der Aufschlüsselung eines codiert angegebenen Ladeortes.

Gestellungsanfang (Verpacken/Verladen)

Copyright © 2014 Riege Software International GmbH. Alle Rechte vorbehalten.

Die Gestellung bezeichnet den Zeitraum für die Gestellung und/oder das Verpacken und Verladen. Der Gestellungsanfang bezeichnet den Anfang des geplanten Zeitraums für die Gestellung am Amtsplatz, wenn das Datenfeld „KOPF / Art der Anmeldung (Überführung)" mit einem der Werte „m", „n" oder „q" angegeben wird und den Anfang des geplanten Zeitraums für das Verpacken und Verladen, wenn das Datenfeld „KOPF / Art der Anmeldung (Überführung)" mit einem der Werte „o", „p" oder „s" angegeben wird. Der Zeitpunkt muss mindestens 24 Stunden in der Zukunft liegen gegenüber dem Datenfeld „KOPF / Zeitpunkt der Vorankündigung" sowie dem tatsächlichen Eingang der Vorankündigung. Der Zeitpunkt darf nicht mehr als 14 Tage in der Zukunft liegen gegenüber dem Datenfeld „KOPF / Zeitpunkt der Vorankündigung" sowie dem tatsächlichen Eingang der Vorankündigung.
Einzelne Ausfuhrzollstellen können eine von den o.g. 24 Stunden abweichende Mindestfrist zur Vorankündigung verlangen. 14 Tage nach Eingang erfolgt nach ATLAS-Standard automatisch eine Nichtannahme bzw. Abweisung, wenn bis dahin keine Annahme ausgesprochen wurde. Diese Annahme kann aber für Ausfuhranmeldungen mit Antrag auf Ausfuhrerstattung frühestens mit dem Anfang des Zeitraums für die Gestellung bzw. das Verpacken und Verladen erfolgen.

Gestellungsende (Verpacken/Verladen)

Die Gestellung bezeichnet den Zeitraum für die Gestellung und/oder das Verpacken und Verladen. Das Gestellungsende bezeichnet das Ende des geplanten Zeitraums für die Gestellung am Amtsplatz, wenn das Datenfeld „KOPF / Art der Anmeldung (Überführung)" mit einem der Werte „m", „n" oder „q" angegeben wird und das Ende des geplanten Zeitraums für das Verpacken und Verladen, wenn das Datenfeld „KOPF / Art der Anmeldung (Überführung)" mit einem der Werte „o", „p" oder „s" angegeben wird.

Anmelder

Angaben zu dem in der Ausfuhranmeldung aufgeführten Anmelder.

Vertreter des Anmelders

Angaben zu dem in der Ausfuhranmeldung aufgeführten direkten Vertreter des Anmelders.

Subunternehmer

Angaben zu dem in der Ausfuhranmeldung aufgeführten Subunternehmer des Anmelders.

Ausführer

Angaben zu dem in der Ausfuhranmeldung aufgeführten Ausführer.

Code / Ladeort

Verschlüsselung des Ortes des Beladens und Verpackens innerhalb einer Bewilligung. Auch bei den hier gegebenen anderen Anmeldearten als der zum Vereinfachten Verfahren ZA kann der Ladeort codiert angegeben werden. In diesem Fall wird jedoch die Angabe der Bewilligung erforderlich, der dieser Ladeort zugeordnet ist.

Straße und Hausnummer / Ladeort

Straße und Hausnummer des Ladeortes. Die Angabe des Datenfeldes ist erforderlich und nur zulässig, wenn das Datenfeld „LADEORT / Code" nicht angegeben wird.

PLZ / Ladeort

Postleitzahl des Ladeortes. Die Angabe des Datenfeldes ist erforderlich und nur zulässig, wenn das Datenfeld „LADEORT / Code" nicht angegeben wird.

Ort / Ladeort

Name der Stadt des Ladeortes. Die Angabe des Datenfeldes ist erforderlich und nur zulässig, wenn das Datenfeld „LADEORT / Code" nicht angegeben wird.

Zusatz / Ladeort

Zusatzangaben zum Ladeort. Die Angabe des Datenfeldes ist erforderlich und nur zulässig, wenn das Datenfeld „LADEORT / Code" nicht angegeben wird.

Vorgesehene Ausgangszollstelle

Dienststelle, die zum Zeitpunkt der Überlassung als Ausgangszollstelle vorgesehen ist. Hilfreiche Angaben zu Zollstellen finden Sie auch in der Liste der Versandzollstellen COL-Informationder EU.

Copyright © 2014 Riege Software International GmbH. Alle Rechte vorbehalten.

Ausfuhrerstattung Position Vorankündigung

- Einleitung
- Beschreibung

Einleitung

Beschreibung

? Unbekannter Anhang

Copyright © 2014 Riege Software International GmbH. Alle Rechte vorbehalten.

Ausfuhrerstattung - Vorankündigung

- Einleitung
- Beschreibung

Einleitung

In der nachfolgenden Dialogmaske werden die Kopfdaten zur Ausfuhrerstattung der Vorankündigung dargestellt.
Neben den Eingabefeldern im Erfassungsdialog der Kopfdaten, stehen die folgenden Programmaktionen zur Verfügung. Über die Schaltfläche **"Speichern"** , können erfasste Kopfdaten gespeichert werden. Über die Schaltfläche **"Schließen"** kann der Erfassungsdialog geschlossen werden. Über die Schaltfläche **"Senden"** können die Daten der Ausfuhranmeldung an den Zoll übermittelt werden.

Beschreibung

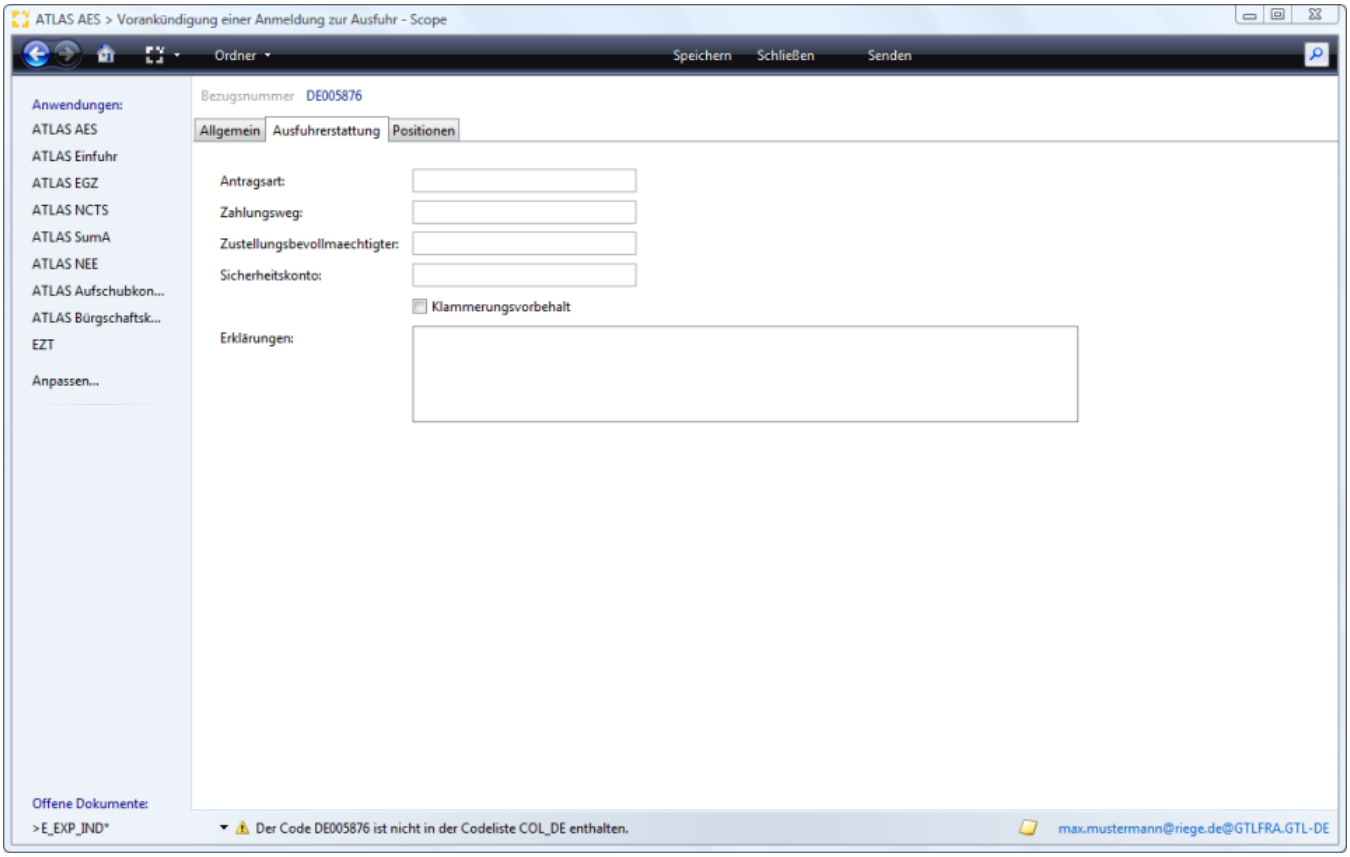

Antragsart

Verschlüsselung für die beantragte Zahlungsart bei der Ausfuhrerstattung

Zahlungsweg

Verweis auf die bei der Ausfuhrerstattung zu verwendende Bankverbindung (vom HZA Hamburg-Jonas je Ausführer vergegebene und in AIDA hinterlegte, laufende Nummer)

Zustellungsbevollmächtigter

Verweis auf einen Zustellungsbevollmächtigten (vom HZA Hamburg-Jonas je Ausführer vergegebene und in AIDA hinterlegte, laufende Nummer)

Sicherheitenkonto

Verweis auf das zu verwendende Sicherheitenkonto (vom HZA Hamburg-Jonas je Ausführer vergegebene und in AIDA hinterlegte, laufende Nummer)

Klammerungsvorbehalt

Copyright © 2014 Riege Software International GmbH. Alle Rechte vorbehalten.

Kennzeichen dafür, dass eine Klammerung vorbehalten wird.

Textliche Erklärungen

Marktordnungsspezifische Erklärungen, wie Anträge u.ä.

Copyright © 2014 Riege Software International GmbH. Alle Rechte vorbehalten.

Positionen - Vorankuendigung

- Einleitung
- Beschreibung

Einleitung

In der nachfolgenden Dialogmaske werden die Positionsdaten der Vorankündigung dargestellt.
Neben den Eingabefeldern im Erfassungsdialog der Positionsdaten, stehen die folgenden Programmaktionen zur Verfügung. Über die Schaltfläche **"Speichern"**, können erfasste Kopfdaten gespeichert werden. Über die Schaltfläche **"Schließen"** kann der Erfassungsdialog geschlossen werden. Über die Schaltfläche **"Senden"** können die Daten der Ausfuhranmeldung an den Zoll übermittelt werden.

Beschreibung

Packstück bearbeiten
Unterlage bearbeiten

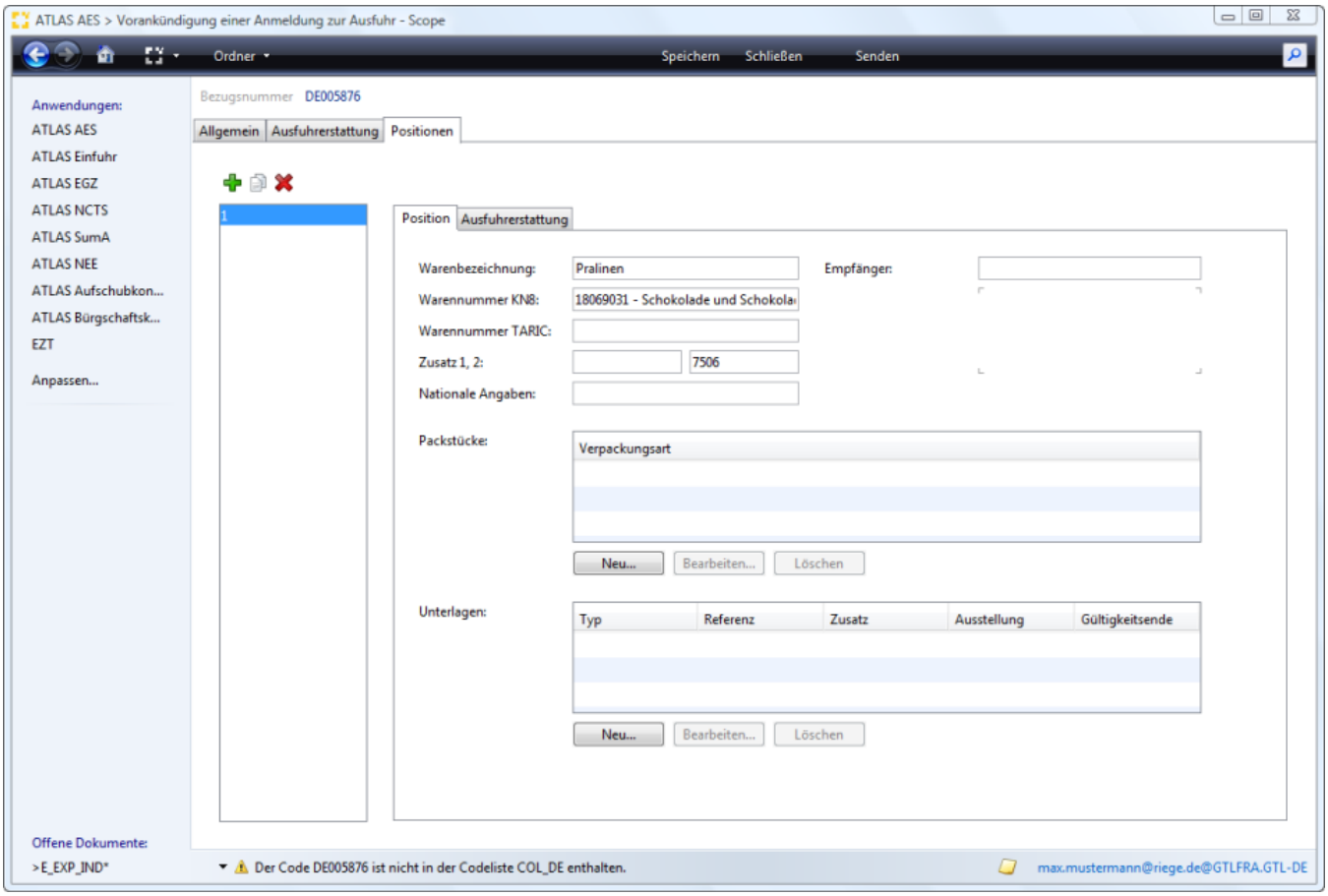

Warenbezeichnung

Textuelle Beschreibung der Ware

Warennummer (KN8)

Warennummer nach dem Warenverzeichnis für die Außenhandelsstatistik (entspricht den ersten acht Stellen des TARIC-KN8-Codes).

Warennummer Taric

In diesem Feld kann die zweistellige Unterposition TARIC zur Warennummer angegeben werden. Die hier bezeichnete oder auch weggelassene Warennummer darf später an der entsprechenden Warenposition von dem Datenfeld "Ware / Warennumer / TARIC" in der Nachricht "Anmeldung zur Ausfuhr" (E_EXP_DAT) abweichen.

Copyright © 2014 Riege Software International GmbH. Alle Rechte vorbehalten.

erster Zusatz Warennummer/TARIC/EZT

In diesem Feld kann ein TARIC-Zusatzcode angegeben werden. Die hier bezeichnete oder auch weggelassene Warennummer darf später an der entsprechenden Warenposition von dem Datenfeld "Ware / Warennumer / TARIC"/ erster Zusatz in der Nachricht "Anmeldung zur Ausfuhr" (E_EXP_DAT) abweichen.

zweiter Zusatz Warennummer/TARIC/EZT

In diesem Feld werden die letzten vier Stellen der Nummer der Marktordnungswarenliste angegeben. Die Warennummer muss später an der entsprechenden Warenposition mit dem Datenfeld "Ware / Warennummer / TARIC/EZT zweiter Zusatz" in der Nachricht „Anmeldung zur Ausfuhr" (E_EXP_DAT) übereinstimmen. „Nicht-Anhang I"-Waren einer Nummer der Marktordnungswarenliste, aber unterschiedlicher Zusammensetzung, dürfen nicht in einer Warenposition zusammengefasst werden.

Nationale Angaben

In diesem Feld können ggf. nationale Angaben/Warennummer gemacht werden. Die hier bezeichnete oder auch weggelassene Warennummer darf später an der entsprechenden Warenposition von dem Datenfeld „Ware / Warennummer / nationale Angaben" in der Nachricht „Anmeldung zur Ausfuhr" (E_EXP_DAT) abweichen.

Empfänger

Angaben zu dem in der Ausfuhranmeldung aufgeführten Empfänger. Die Angaben der Empfänger auf Kopf- und hier auf Warenpositionsebene schließen sich gegenseitig aus.
Bei nur einem Empfänger für den gesamten Ausfuhrvorgang muss die Angabe auf der Kopfebene erfolgen.

Packstücke

In der Tabelle Packstücke werden die im Antrag erfassten Angaben zur Beschreibung und Identifikation von Packstücken, die einer Warenposition zugeordnet sind, angezeigt. Mit der Schaltfläche "Neu" unter der Tabelle Packstücke, kann der Erfassungsdialog zur Erfassung von Packstücken geöffnet werden, mit der Schaltfläche "Bearbeiten" kann ein bereits erfasster Datensatz bearbeitet, mit der Schaltfläche "Löschen", kann ein Datensatz gelöscht werden.

Verpackungsart / Packstücke

Anzeige der Verschlüsselung für die Art der Verpackung.

Packstück bearbeiten

Der Dialog zur Erfassung der Packstückangaben kann mit der Schaltfläche "Neu" geöffnet werden.

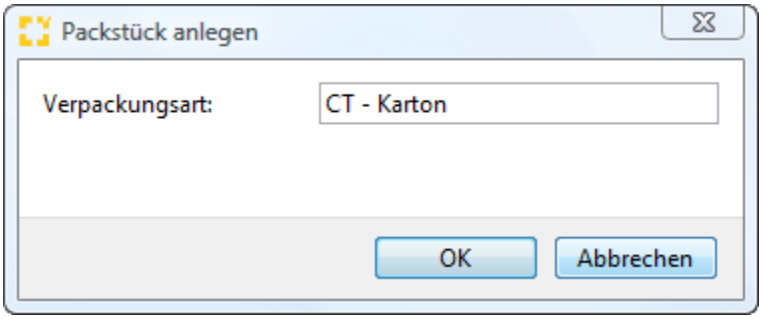

Verpackungsart

Verschlüsselung für die Art der Verpackung

Unterlagen

In der Tabelle Unterlagen werden die im Antrag erfassten Angaben zu vorgelegten Unterlagen angezeigt. Mit der Schaltfläche "Neu" unter der Tabelle Unterlagen kann der Erfassungsdialog zur Erfassung einer neuen Unterlage geöffnet werden, mit der Schaltfläche "Bearbeiten" kann ein bereits erfasster Datensatz bearbeitet, mit der Schaltfläche "Löschen" kann ein Datensatz gelöscht werden.

Typ Unterlage

Anzeige der Verschlüsselung für den Typ der vorgelegten Unterlage.

Referenz Unterlage

Anzeige Ordnungsmerkmal der vorgelegten Unterlage.

Zusatz Unterlage

Copyright © 2014 Riege Software International GmbH. Alle Rechte vorbehalten.

Anzeige Zusatz zur vorgelegten Unterlage.

Datum Ausstellung Unterlage

Anzeige Datum, an dem die eingereichte Unterlage ausgestellt wurde.

Datum Gültigkeitsende Unterlage

Anzeige Datum der letztmaligen Gültigkeit der eingereichten Unterlage

Unterlage bearbeiten

Der Dialog zur Erfassung der Daten einer neuen Unterlage kann unter der Tabelle Unterlagen mit der **Schaltfläche "Neu"** geöffnet werden.

!de_60101010103030_2.png !

Typ

Angabe der Art der Verschlüsselung für den Typ der vorgelegten Unterlage.

Referenz

Angabe Ordnungsmerkmal der vorgelegten Unterlage.

Zusatz

Angabe eines Zusatz zur vorgelegten Unterlage.

Detail

Detailangaben zu einem referenzierten Dokument.

Ausstellung Datum

Angabe Datum an dem die eingereichte Unterlage ausgestellt wurde.

Gültigkeitsende Datum

Angabe Datum der letztmaligen Gültigkeit der eingereichten Unterlage.

Wert

Ausfuhrwert desjenigen Anteils an der Warenposition, der durch die angegebene Unterlage genehmigt wird. Warenwert, der auf der Ausfuhrgenehmigung bzw. Ausfuhrlizenz abgeschrieben werden soll.

Maßeinheit

Maßeinheit für die Abschreibungsmenge.

Abschreibungsmenge

Ausfuhrmenge desjenigen Anteils an der Warenposition, der durch die angegebene Unterlage genehmigt wird. Warenmenge, die auf der Ausfuhrgenehmigung bzw. der Ausfuhrlizenz abgeschrieben werden soll.

Copyright © 2014 Riege Software International GmbH. Alle Rechte vorbehalten.

(c) Ergaenzende Anmeldung

- Einleitung
- Beschreibung

Einleitung

Über die Scope Anwendung Ergänzende Anmeldung können Zollanmeldungen der Nachrichtengruppe Ausfuhr (E_EXP_ENT) abgewickelt werden. Diese Nachricht vervollständigt und ersetzt ggf. in Teilen die unvollständige Ausfuhranmeldung. Die Dateneingabe wird durch bereits integrierte Codelisten unterstützt und ermöglicht eine schnelle und fehlerfreie Bearbeitung der Zollanmeldung. Bereits während der Erfassung prüft Scope alle Eingaben auf Fehler und Vollständigkeit und ergänzt viele Informationen automatisch.

Beschreibung

- Neuer AES Vorgang - Ergänzende Anmeldung
- Programmaktion Neu - Ergänzende Anmeldung

Neuer AES Vorgang - Ergänzende Anmeldung

Wird bei der Abwicklung einer **Export Sendung** ein **neuer Verzollungsauftrag** in ATLAS AES festgelegt -in diesem Fall eine Ergänzende Anmeldung - kann über die Auswahl **"Neuer AES Vorgang - Ergänzende Anmeldung"** ein entsprechender Auftrag in Scope ATLAS AES angelegt werden.

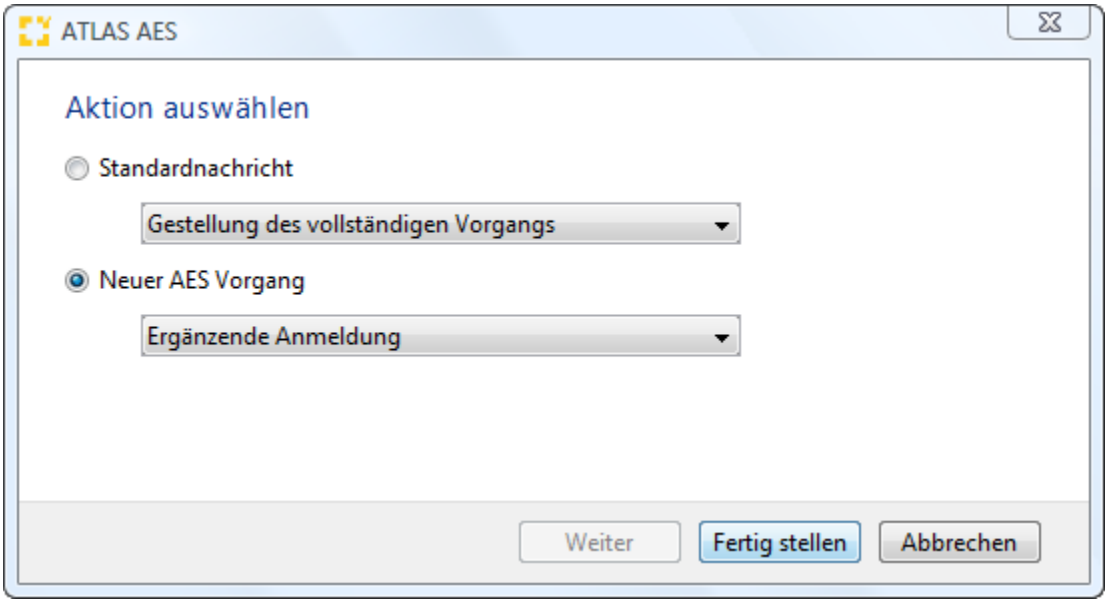

Programmaktion Neu - Ergänzende Anmeldung

Darüberhinaus können die **Daten der Ergänzenden Anmeldung** auch **direkt in Scope ATLAS AES** mit der **Programmaktion "NEU"** und der **Auswahl Ergänzende Anmeldung erfasst werden.**

Copyright © 2014 Riege Software International GmbH. Alle Rechte vorbehalten.

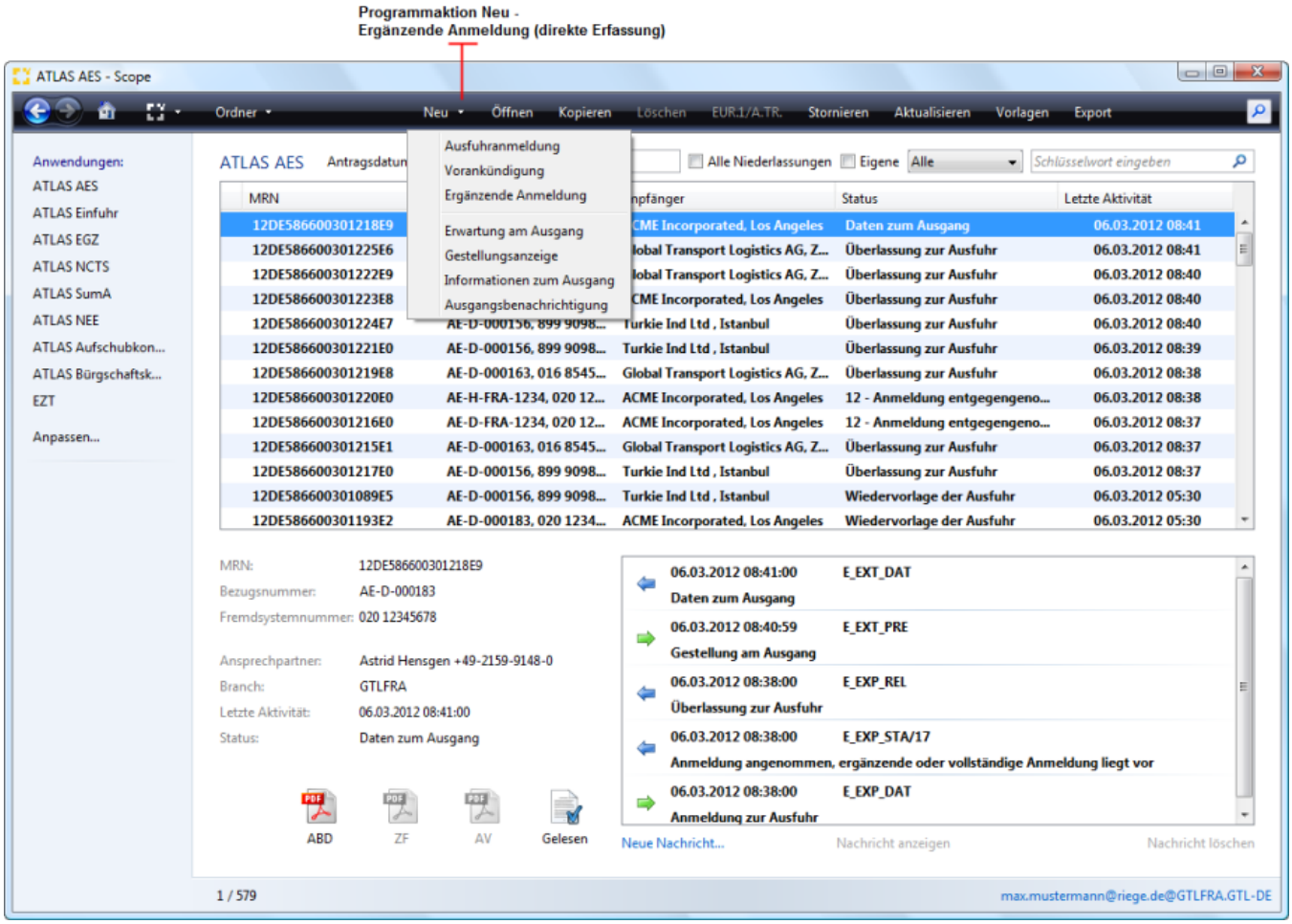

Copyright © 2014 Riege Software International GmbH. Alle Rechte vorbehalten.

Allgemein - Ergaenzende Anmeldung

- Einleitung
- Beschreibung

Einleitung

In der nachfolgenden Dialogmaske werden die Kopfdaten Allgemein der Ergänzenden Anmeldung dargestellt.
Neben den Eingabefeldern im Erfassungsdialog der Kopfdaten, stehen die folgenden Programmaktionen zur Verfügung. Über die Schaltfläche **"Speichern"** , können erfasste Kopfdaten gespeichert werden. Über die Schaltfläche **"Schließen"** kann der Erfassungsdialog geschlossen werden. Über die Schaltfläche **"Senden"** können die Daten der Ausfuhranmeldung an den Zoll übermittelt werden.

Beschreibung

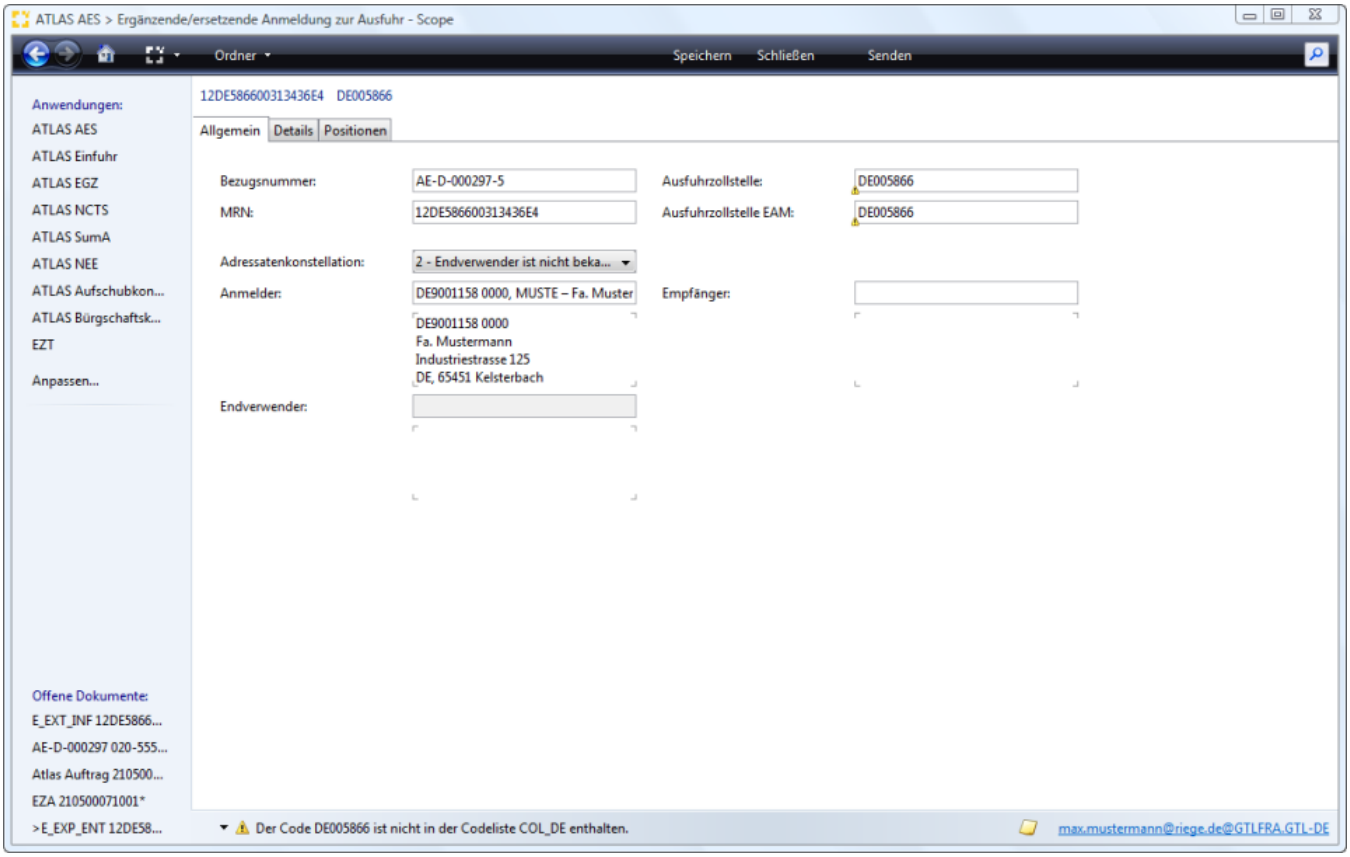

Bezugsnummer

Internes Ordnungskriterium

MRN

Die dem Vorgang zugeordnete Movement Reference Number (MRN) ist die international eindeutige Kennzeichnung eines Ausfuhrvorgangs.

Ausfuhrzollstelle

Verschlüsselung der zuständigen Ausfuhrzollstelle, die als Ausfuhrzollstelle für die unvollständige Anmeldung zuständig war.

Ausfuhrzollstelle EAM

Dienststelle, die als Ausfuhrzollstelle für die ergänzende Ausfuhranmeldung zuständig ist.

Adressaten Konstellation

Copyright © 2014 Riege Software International GmbH. Alle Rechte vorbehalten.

Das Feld Adressaten-Konstellation wurde zollseitig mit **ATLAS Version 2.1 neu** aufgenommen. Die Adressaten-Konstellation stellt die Form der Angaben zu den Beziehern der Ware auf entweder Kopf- oder Warenpositionsebene dar. Die Angaben der Konstellationen auf Warenpositions- und hier auf Kopfebene schließen sich gegenseitig aus. Bei nur einem Endverwender für den gesamten Ausfuhrvorgang muss die Angabe hier auf der Kopfebene erfolgen.

Zum Verständnis verschiedener Abhängigkeiten innerhalb der Nachricht wird im Folgenden der Inhalt der Codeliste dargestellt:

Codierung	Beschreibung
0	Endverwender ist Empfänger.
1	Endverwender ist nicht Empfänger.
2	Endverwender ist nicht bekannt.

Anmelder

Angaben zu dem in der Ausfuhranmeldung aufgeführten Anmelder.

Endverwender

Angaben zu dem in der Ausfuhranmeldung aufgeführten Endverwender

Empfänger

Angaben zu dem in der Ausfuhranmeldung aufgeführten Empfänger.

Copyright © 2014 Riege Software International GmbH. Alle Rechte vorbehalten.

Details - Ergaenzende Anmeldung

- Einleitung
- Beschreibung

Einleitung

In der nachfolgenden Dialogmaske werden die Kopfdaten Details der Ergänzenden Anmeldung dargestellt.
Neben den Eingabefeldern im Erfassungsdialog der Kopfdaten, stehen die folgenden Programmaktionen zur Verfügung. Über die Schaltfläche **"Speichern"** , können erfasste Kopfdaten gespeichert werden. Über die Schaltfläche **"Schließen"** kann der Erfassungsdialog geschlossen werden. Über die Schaltfläche **"Senden"** können die Daten der Ausfuhranmeldung an den Zoll übermittelt werden.

Beschreibung

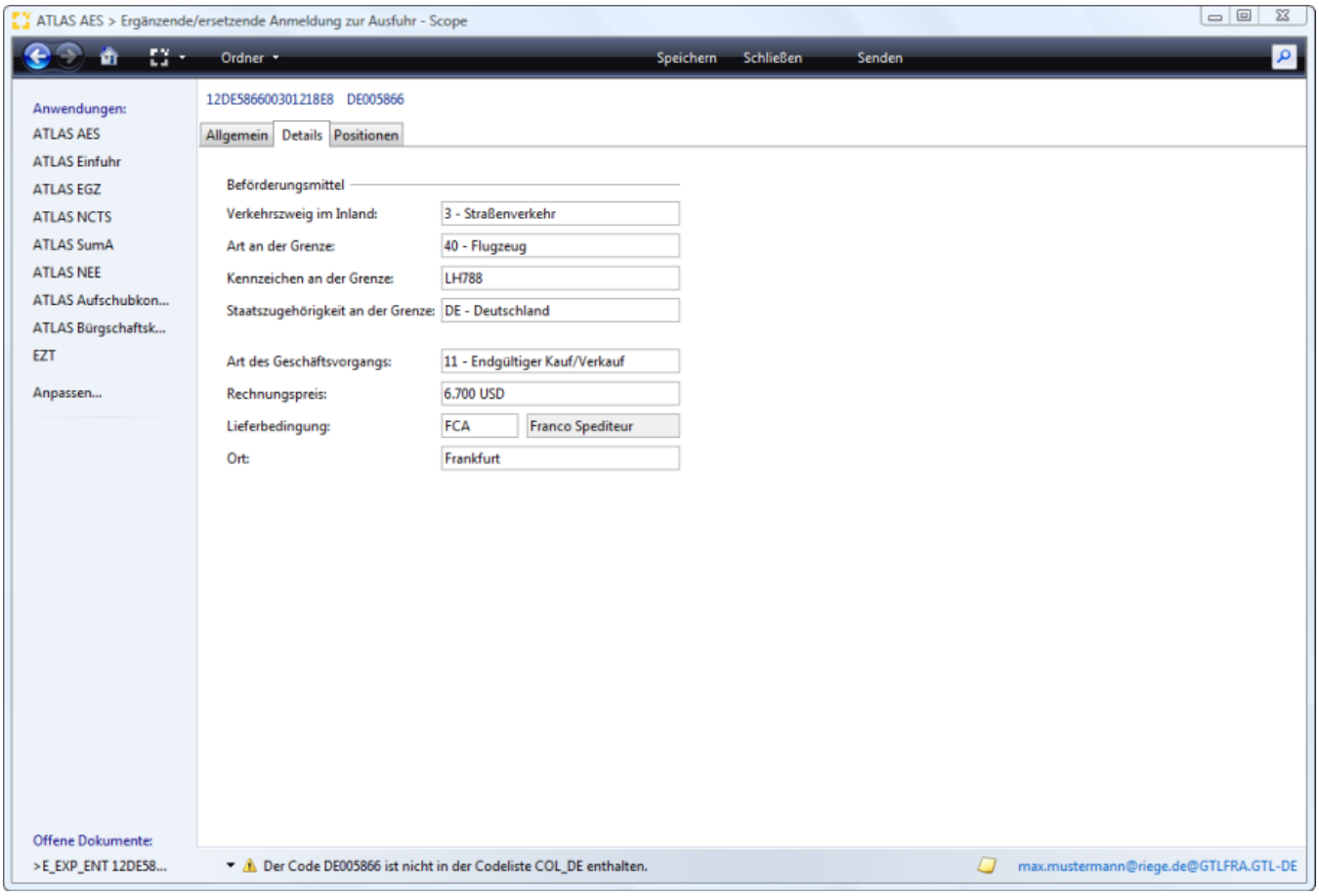

Verkehrszweig / Beförderungsmittel im Inland

Genutzter Verkehrszweig bis zur Außengrenze der Gemeinschaft.

Art / Beförderungsmittel an der Grenze

Verschlüsselung für die Art des grenzüberschreitenden aktiven Beförderungsmittels, mit dem die Außengrenze der Gemeinschaft überschritten wird.

Kennzeichen / Beförderungsmittel an der Grenze

Kennzeichen des grenzüberschreitenden Beförderungsmittels in textueller Form.

Staatszugehörigkeit / Beförderungsmittel an der Grenze

Herkunftsland des grenzüberschreitenden aktiven Beförderungsmittels in verschlüsselter Form.

Art des Geschäfts

Copyright © 2014 Riege Software International GmbH. Alle Rechte vorbehalten.

In diesem Datenfeld ist die Art des Geschäfts (Angabe, aus der bestimmte Klauseln des Geschäftsvertrages ersichtlich werden) mit der Schlüsselnummer entsprechend anzugeben.

Rechnungspreis

In Rechnung gestellter Betrag aller angegebenen Waren.

Währung

Währung, auf welche die Rechnung zum Geschäftsvertrag lautet.

Incoterm-Code / Lieferbedingung

Lieferbedingung in verschlüsselter Form.

Text / Lieferbedingung

Lieferbedingungen mit ihrem vollen Wortlaut.

Ort / Lieferbedingung

Ort bezogen auf die Lieferbedingungen.

Copyright © 2014 Riege Software International GmbH. Alle Rechte vorbehalten.

Positionen - Ergaenzende Anmeldung

- Einleitung
- Beschreibung

Einleitung

Unter dem Reiter Positionen Ergänzende/ersetzende Anmeldung zur Ausfuhr können die Positionsdaten erfasst werden.

Beschreibung

Wie in der nachfolgenden Abbildung dargestellt können Positionen, die mit Daten ergänzt werden müssen, hinzugefügt werden; bereits erfasste Positionsdaten können ggf. auch kopiert oder gelöscht werden.

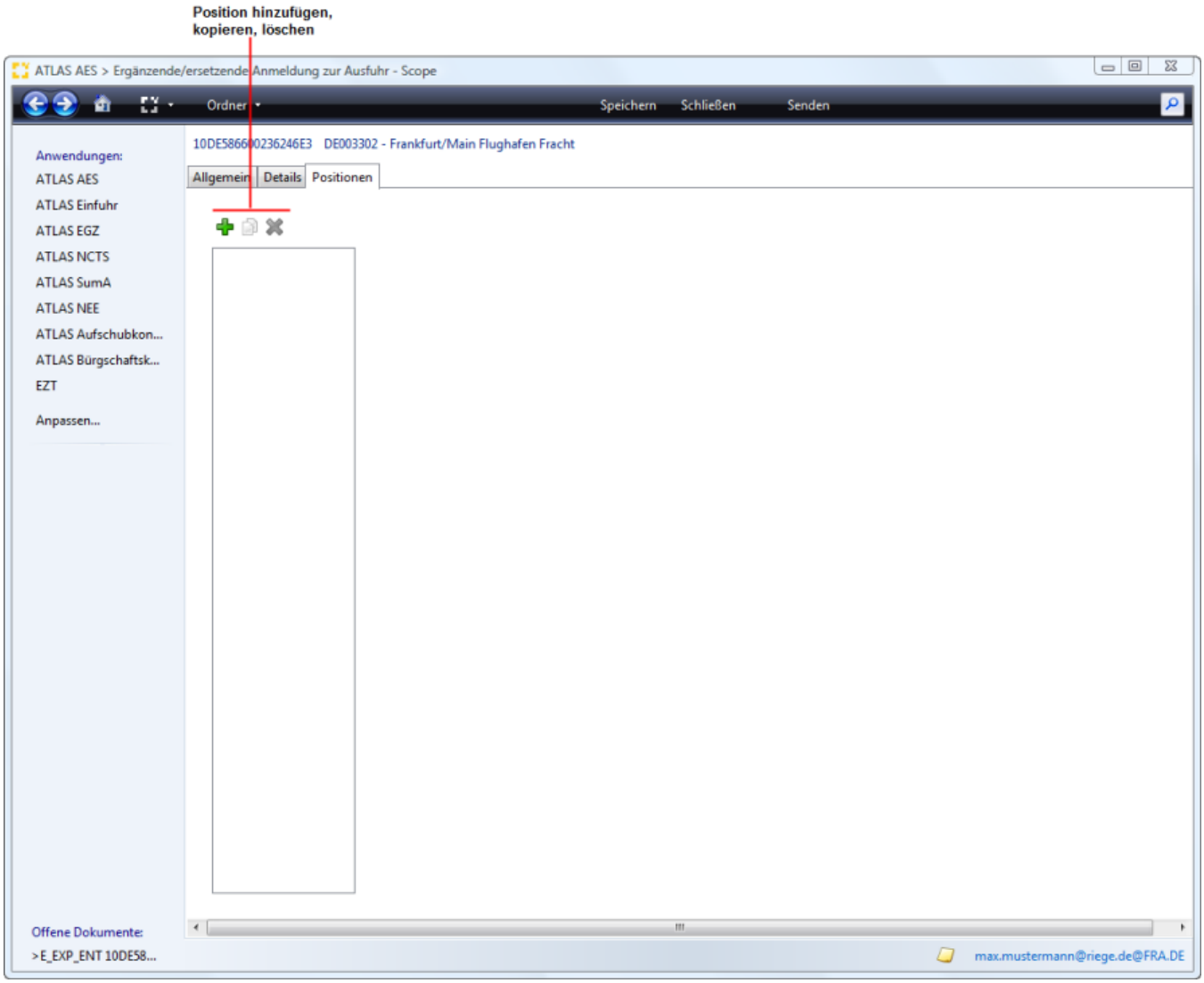

Copyright © 2014 Riege Software International GmbH. Alle Rechte vorbehalten.

Position - Positionen - Ergaenzende Anmeldung

- Einleitung
- Beschreibung

Einleitung

Unter dem Reiter Position Ergänzende Anmeldung können die ergänzenden Positionsdaten erfasst werden.
Neben den Eingabefeldern im Erfassungsdialog der Positionsdaten, stehen die folgenden Programmaktionen zur Verfügung. Über die Schaltfläche **"Speichern"**, können erfasste Kopfdaten gespeichert werden. Über die Schaltfläche **"Schließen"** kann der Erfassungsdialog geschlossen werden. Über die Schaltfläche **"Senden"** können die Daten der Ausfuhranmeldung an den Zoll übermittelt werden.

Beschreibung

Vorpapier bearbeiten

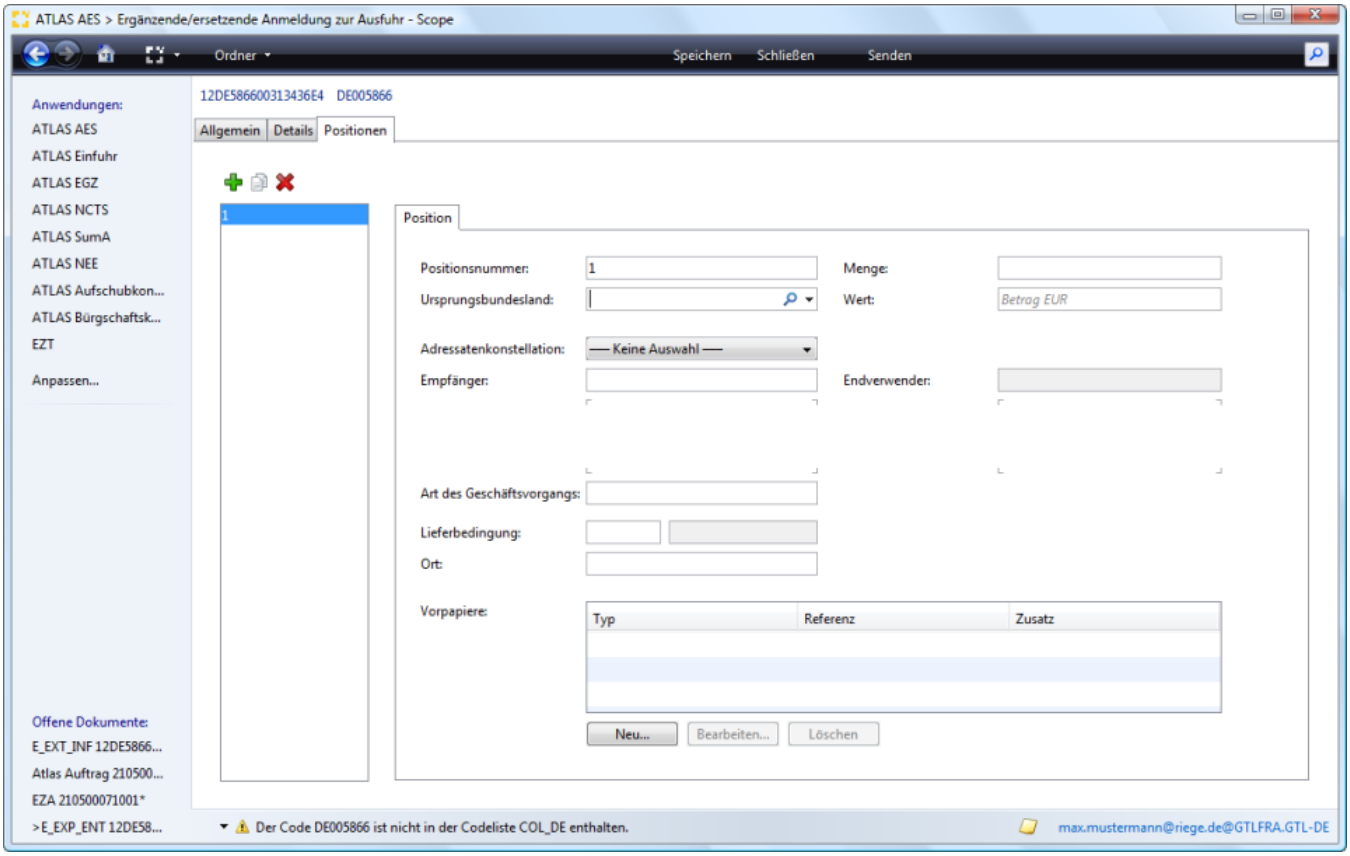

Positionsnummer

Laufende Nummer der Warenposition.

Ursprungsbundesland

Kennzeichen des deutschen Ursprungsbundeslands der Waren.

Menge / Aussenhandelsstatistik

Zahlenwert für die im Warenverzeichnis für die Außenhandelsstatistik vorgegebene Besondere Maßeinheit.

Wert / Aussenhandelsstatistik

Statistischer Wert der angemeldeten Waren.

Adressaten Konstellation

Copyright © 2014 Riege Software International GmbH. Alle Rechte vorbehalten.

Das Feld Adressaten-Konstellation wurde zollseitig mit **ATLAS Version 2.1 neu** aufgenommen. Die Adressaten-Konstellation stellt die Form der Angaben zu den Beziehern der Ware auf entweder Kopf- oder Warenpositionsebene dar. Die Angaben der Konstellationen auf Warenpositions- und hier auf Kopfebene schließen sich gegenseitig aus. Bei nur einem Endverwender für den gesamten Ausfuhrvorgang muss die Angabe hier auf der Kopfebene erfolgen.

Zum Verständnis verschiedener Abhängigkeiten innerhalb der Nachricht wird im Folgenden der Inhalt der Codeliste dargestellt:

Codierung	Beschreibung
0	Endverwender ist Empfänger.
1	Endverwender ist nicht Empfänger.
2	Endverwender ist nicht bekannt.

Empfänger

Angaben zu dem in der Ausfuhranmeldung aufgeführten Empfänger.

Endverwender

Angaben zu dem in der Ausfuhranmeldung aufgeführten Endverwender

Art des Geschäftsvorgangs

In diesem Datenfeld ist die Art des Geschäfts (Angabe aus der bestimmte Klauseln des Geschäftsvertrages ersichtlich werden) mit der Schlüsselnummer entsprechend anzugeben.Die Datengruppe auf Warenpositions- und das Datenfeld hier auf Kopfebene schließen sich gegenseitig aus. Bei nur einem Geschäft für den gesamten Ausfuhrvorgang muss die Angabe auf der Kopfebene erfolgen.

Incoterm-Code / Lieferbedingung

Klauseln des Geschäftsvertrages mit Angaben zu den Lieferbedingungen. Die Datengruppen auf Warenpositions- und hier auf Kopfebene schließen sich gegenseitig aus.
Bei nur einer Lieferbedingung für den gesamten Ausfuhrvorgang muss die Angabe auf der Kopfebene erfolgen.

Text / Lieferbedingung

Lieferbedingungen mit ihrem vollen Wortlaut.

Ort / Lieferbedingung

Ort bezogen auf die Lieferbedingungen.

Vorpapiere

In der Tabelle Vorpapiere werden die im Antrag erfassten Angaben zu vorgelegten Vorpapieren angezeigt. Mit der Schaltfläche "Neu" unter der Tabelle Vorpapiere kann der Erfassungsdialog zur Erfassung eines Vorpapiers geöffnet werden. Mit der Schaltfläche "Bearbeiten" kann ein bereits erfasster Datensatz bearbeitet, mit der Schaltfläche "Löschen" kann ein Datensatz gelöscht werden.

Typ Vorpapier

Anzeige der Verschlüsselung für den Typ des vorgelegten Vorpapiers.

Referenz Vorpapier

Anzeige Ordnungsmerkmal des Vorpapiers.

Zusatz Vorpapier

Anzeige der zusätzlichen textuellen Beschreibung des Vorpapiers.

Vorpapier bearbeiten

Der Dialog zur Erfassung der Daten eines Vorpapiers kann unter der Tabelle Vorpapiere mit der Schaltfläche "Neu" geöffnet werden.

Copyright © 2014 Riege Software International GmbH. Alle Rechte vorbehalten.

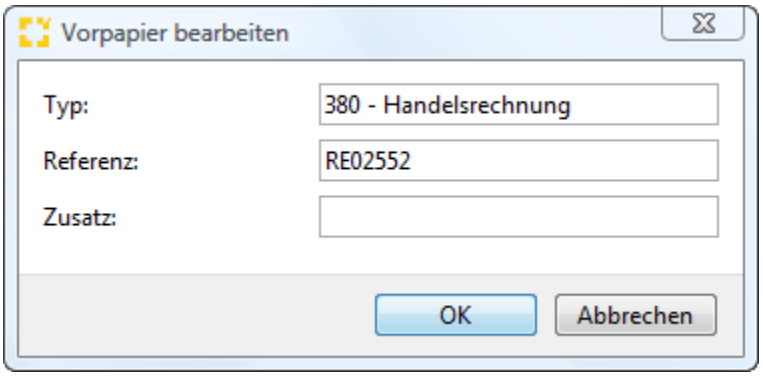

Copyright © 2014 Riege Software International GmbH. Alle Rechte vorbehalten.

(d) Ausgang zur Ausfuhr

- Einleitung
- Beschreibung

Einleitung

Beschreibung

? Unbekannter Anhang

Copyright © 2014 Riege Software International GmbH. Alle Rechte vorbehalten.

(e) Nachtrag zur Anmeldung zur Ausfuhr

- Einleitung
- Beschreibung

Einleitung

Beschreibung

Fehlerhaftes Bild

Copyright © 2014 Riege Software International GmbH. Alle Rechte vorbehalten.

(f) Stornierung der Ausfuhr

- Einleitung
- Beschreibung

Einleitung

Beschreibung

siehe: https://wiki.riege.com/display/SCOPEDE/%28c%29+Stornierung+der+Ausfuhr+-+E_EXP_CAN

? Unbekannter Anhang

Copyright © 2014 Riege Software International GmbH. Alle Rechte vorbehalten.

(g) Erwartung am Ausgang

- Einleitung
- Beschreibung

Einleitung

Über die Scope Anwendung Erwartung am Ausgang können Zollanmeldungen der Nachrichtengruppe Ausfuhr (E_EXT_ANT = Vorankündigung einer Anmeldung zur Ausfuhr) abgewickelt werden. An Flughafenzolldienststellen kann der Teilnehmer (Spediteur) vor Ankunft der Ware eine Vorankündigung der Anmeldung zur Ausfuhr senden. Diese ist aber nicht zwingend vorgeschrieben. Sie dient zur Information für die tatsächliche Ausgangszollstelle und dass die Gestellung der Ausfuhrsendung an dieser Ausgangszollstelle erfolgen soll. Die Ausgangszollstelle hat dann die Möglichkeit eine Anordnung zum Aussteuern zu übermitteln. Erfolgt die Anordnung, ermöglicht dies dem Teilnehmer am Ausgang schon beim ‚Gate In', den Ausfuhrvorgang zu separieren und der AgZSt zur Verfügung zu stellen. Die Dateneingabe in Scope wird durch bereits integrierte Codelisten unterstützt und ermöglicht eine schnelle und fehlerfreie Bearbeitung der Zollanmeldung. Bereits während der Erfassung prüft Scope alle Eingaben auf Fehler und Vollständigkeit und ergänzt viele Informationen automatisch.

Beschreibung

Verzollungsauftrag - Erwartung am Ausgang
Programmaktion Neu - Erwartung am Ausgang
Daten Erwartung am Ausgang- Verzollungsauftrag
Daten Erwartung am Ausgang - direkte Erfassung in ATLAS AES

Verzollungsauftrag - Erwartung am Ausgang

Wird bei der Abwicklung einer **Export Sendung** ein **neuer Verzollungsauftrag** in ATLAS AES festgelegt -in diesem Fall die Erwartung am Ausgang - kann über die Auswahl **"Standardnachricht - Erwartung am Ausgang"** oder über **"Neuer AES Vorgang - Erwartung am Ausgang"** ein entsprechender Auftrag in Scope ATLAS AES angelegt und gesendet werden. Im abgebildeten Dialogfenster wurde die Option "Standardnachricht - Erwartung am Ausgang" ausgewählt.

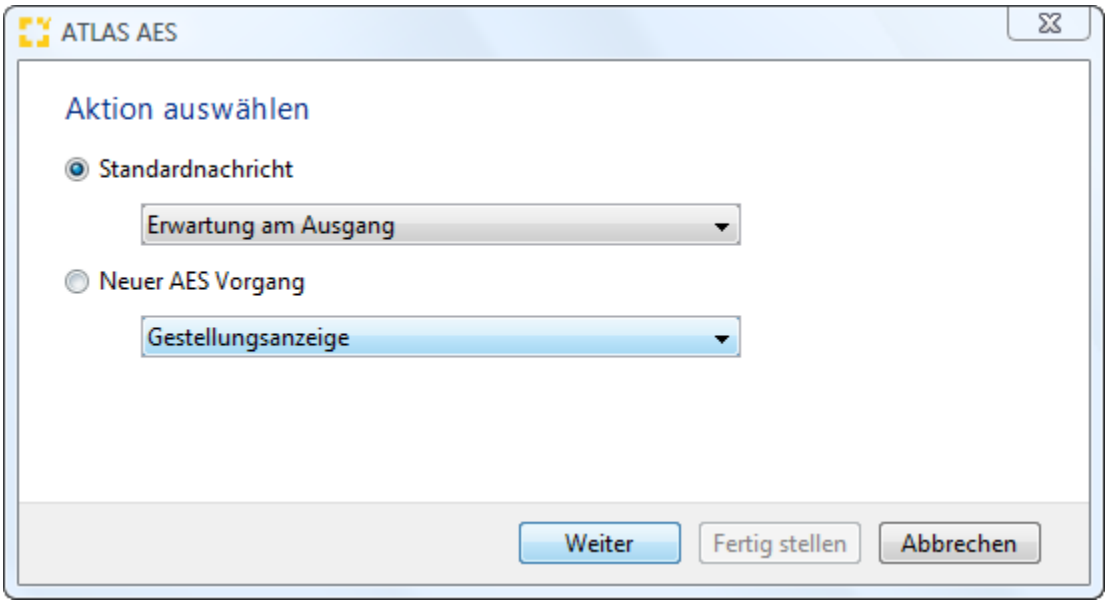

Programmaktion Neu - Erwartung am Ausgang

Darüberhinaus können die **Daten zur Erwartung am Ausgang** auch **direkt in Scope ATLAS AES** mit der **Programmaktion "NEU"** und der **Auswahl Erwartung am Ausgang erfasst werden.**

Copyright © 2014 Riege Software International GmbH. Alle Rechte vorbehalten.

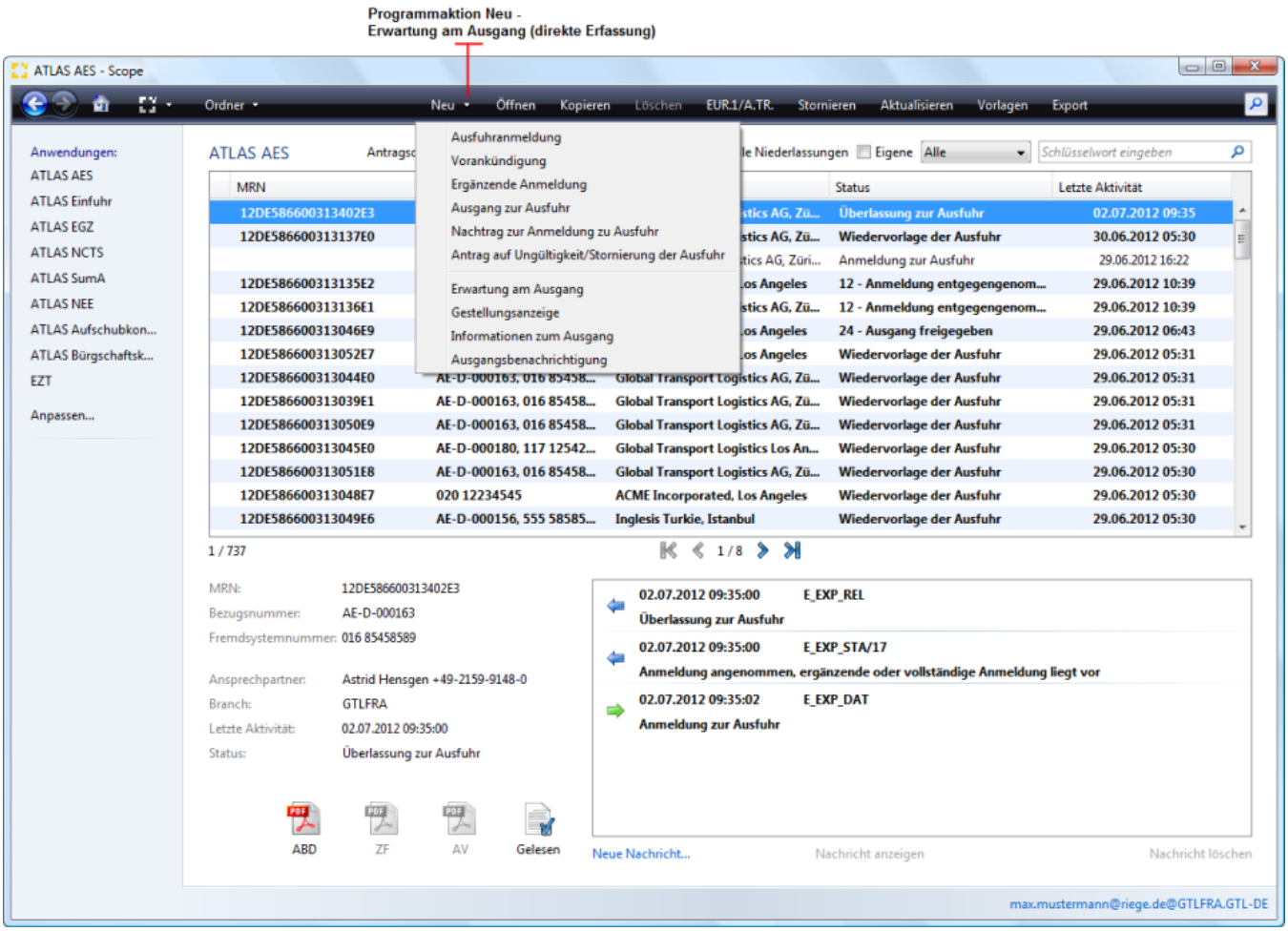

Daten Erwartung am Ausgang- Verzollungsauftrag

Wird die Nachricht **Erwartung am Ausgang** aus dem Verzollungsauftrag in einer **Export Sendung über die Option Standardnachricht** erstellt , erscheint das folgende Dialogfenster. Über die Schaltfläche **"Zurück"** kann aus dem Erfassungsdialog in die Export Sendung gewechselt werden. Über die Schaltfläche **"Abbrechen"** kann der Vorgang abgebrochen werden. **Über die Schaltfläche "Fertig stellen"** werden die Daten der Erwartung am Ausgang als Vorgang an Scope ATLAS AES übergeben und direkt an den Zoll übermittelt.
Wird die Option ***Neuer AES Vorgang - Erwartung am Ausgang gewählt, entspricht der Eingabedialog dem der direkten Erfassung der Nachricht in ATLAS AES*** *über die Programmaktion Neu - Erwartung am Ausgang.*

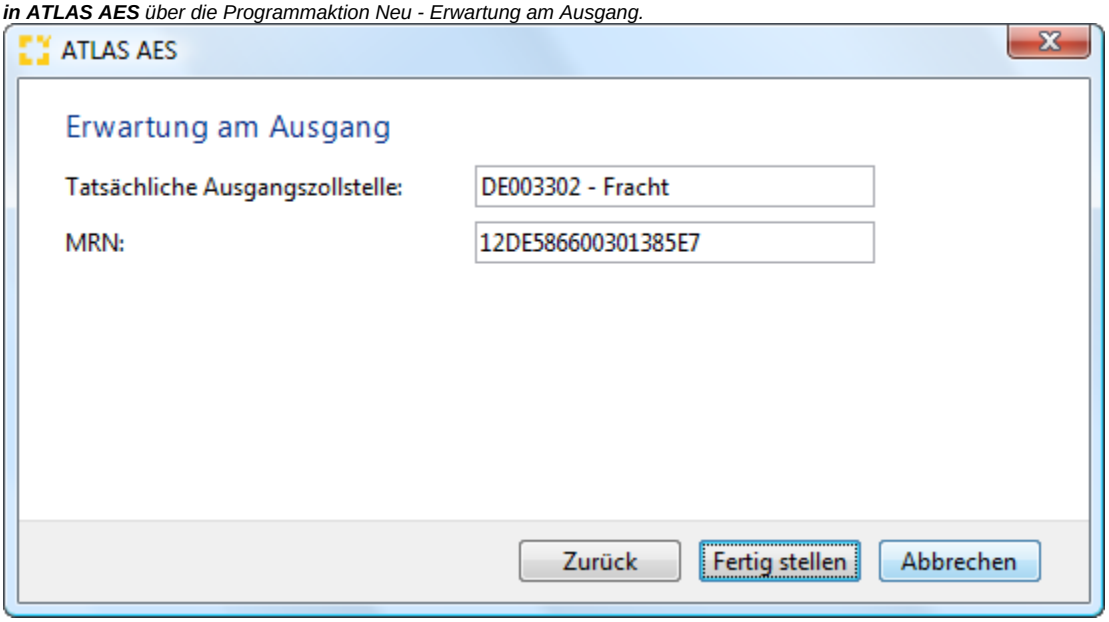

Copyright © 2014 Riege Software International GmbH. Alle Rechte vorbehalten.

Tatsächliche Ausgangszollstelle

Dienststellennummer (Verschlüsselung) der Zolldienststelle, die als tatsächliche Ausgangszollstelle für diesen Ausfuhrvorgang zuständig ist.

MRN

Die dem Vorgang zugeordnete Movement Reference Number (MRN) ist die international eindeutige Kennzeichnung eines Ausfuhrvorgangs.

Daten Erwartung am Ausgang - direkte Erfassung in ATLAS AES

Neben den Eingabefeldern im Erfassungsdialog, stehen die folgenden Programmaktionen zur Verfügung. Über die Schaltfläche **"Speichern"**, können erfasste Daten gespeichert werden. Über die Schaltfläche **"Schließen"** kann der Erfassungsdialog geschlossen werden. Über die Schaltfläche **"Senden"** können die Daten der Zollanmeldung an den Zoll übermittelt werden.

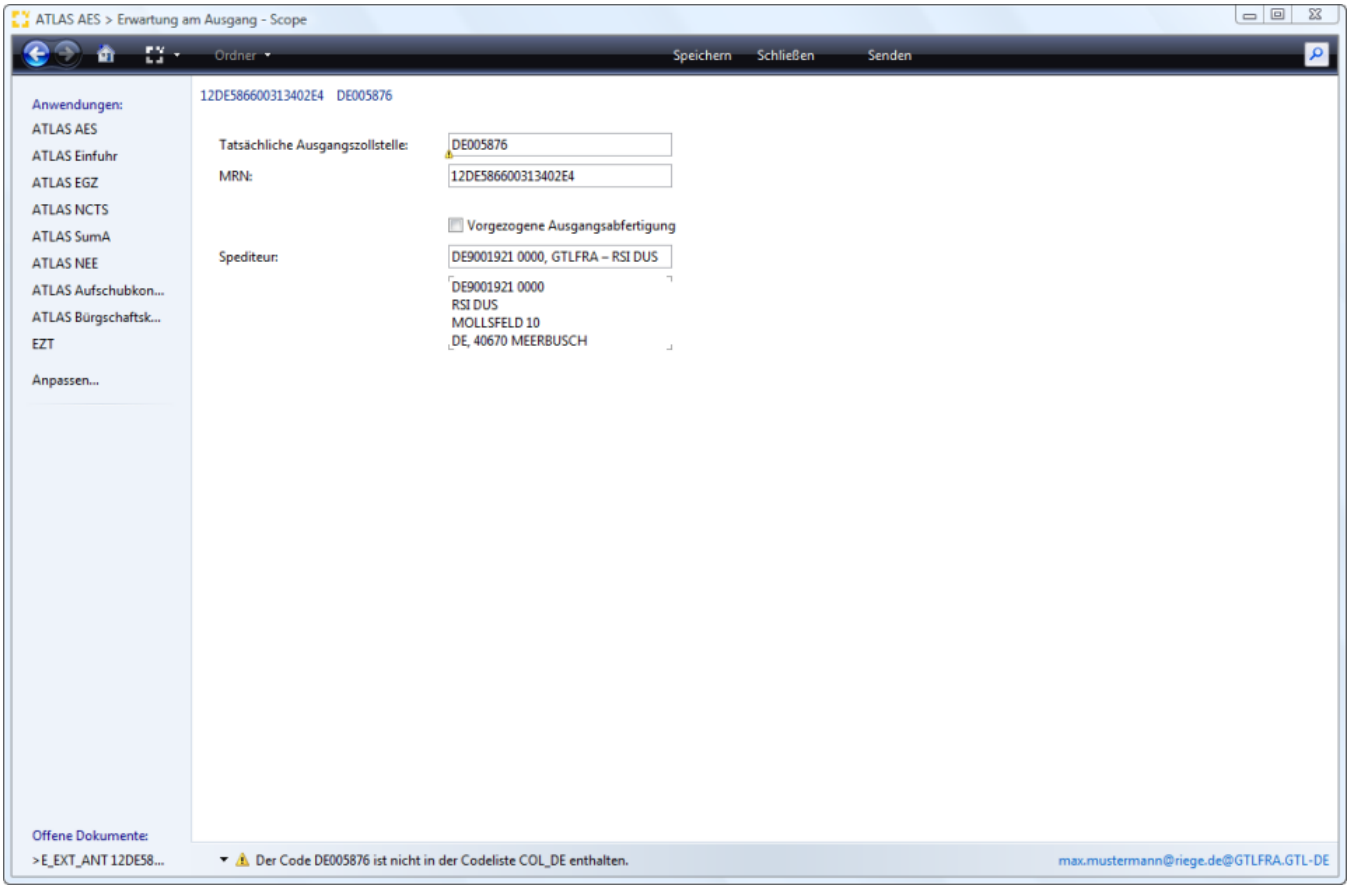

Tatsächliche Ausgangszollstelle

Dienststellennummer (Verschlüsselung) der Zolldienststelle, die als tatsächliche Ausgangszollstelle für diesen Ausfuhrvorgang zuständig ist.

MRN

Die dem Vorgang zugeordnete Movement Reference Number (MRN) ist die international eindeutige Kennzeichnung eines Ausfuhrvorgangs.

Vorgezogene Ausgangsabfertigung

Kennzeichen, ob der Spediteur eine vorgezogene Ausgangsabfertigung an speziellen Dienststellen für Post und Bahn in Anspruch nimmt.

Spediteur

Angaben zum Spediteur. Der Spediteur übernimmt stellvertretend an der Ausgangszollstelle die Abwicklung der referenzierten Ausfuhranmeldungen.

Copyright © 2014 Riege Software International GmbH. Alle Rechte vorbehalten.

(h) Gestellungsanzeige

- Einleitung
- Beschreibung

Einleitung

Die Nachricht dient dem Teilnehmer (Spediteur) zur Einleitung der Gestellung von Waren eines Ausfuhrvorgangs an einer Ausgangszollstelle. Nach Ankunft der Ware (oder zumindest einem Teil der Ware) beim Teilnehmer am Ausgang muss dies grundsätzlich durch eine Gestellungsanzeige der Ausgangszollstelle mitgeteilt werden. Mit der Gestellungsanzeige übermittelt der Teilnehmer dem Ausgangszollamt die MRN, mit der die Ware eindeutig identifiziert werden kann. Nach fehlerfreier Verarbeitung der Gestellungsanzeige stellt das Zollsystem dem Teilnehmer die Daten der Ausfuhranmeldung zur Verfügung.

Beschreibung

Verzollungsauftrag - Gestellungsanzeige
Programmaktion Neu - Gestellungsanzeige
Daten Gestellungsanzeige - Verzollungsauftrag
Daten Gestellungsanzeige - direkte Erfassung in ATLAS AES

Verzollungsauftrag - Gestellungsanzeige

Wird bei der Abwicklung einer **Export Sendung** ein **neuer Verzollungsauftrag** in ATLAS AES festgelegt -in diesem Fall die Gestellungsanzeige - kann über die Auswahl **"Standardnachricht - Gestellung des vollständigen Vorgangs"** oder über **"Neuer AES Vorgang - Gestellungsanzeige"** ein entsprechender Auftrag in Scope ATLAS AES angelegt und gesendet werden. Im abgebildeten Dialogfenster wurde die Option "Standardnachricht - Gestellung des vollständigen Vorgangs" ausgewählt.

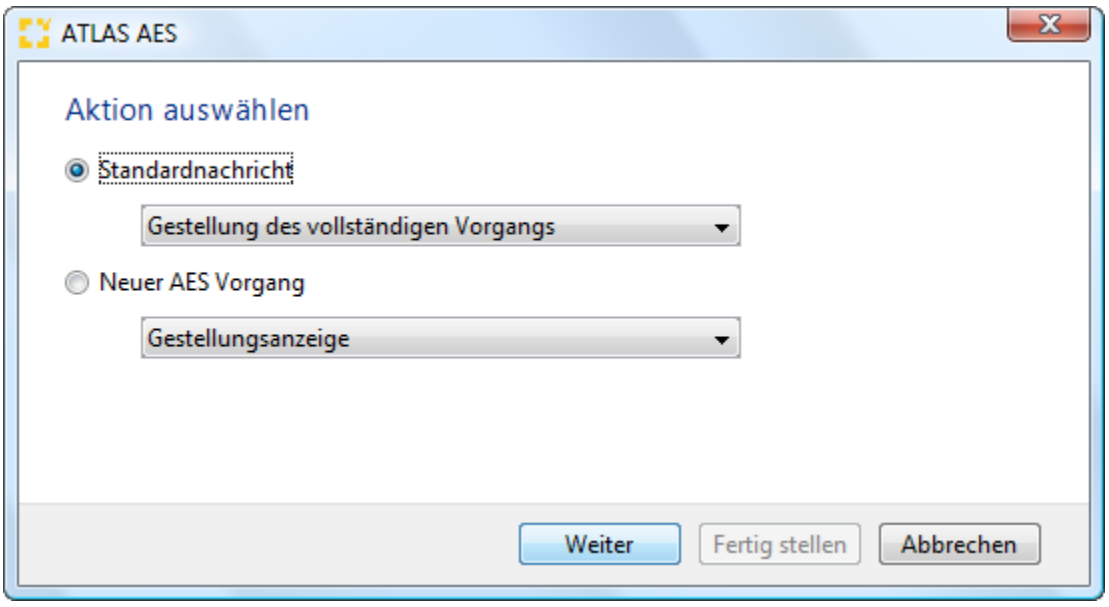

Programmaktion Neu - Gestellungsanzeige

Darüberhinaus können die **Daten zur Gestellungsanzeige** auch **direkt in Scope ATLAS AES** mit der **Programmaktion "NEU"** und der **Auswahl Gestellungsanzeige erfasst werden.**

Copyright © 2014 Riege Software International GmbH. Alle Rechte vorbehalten.

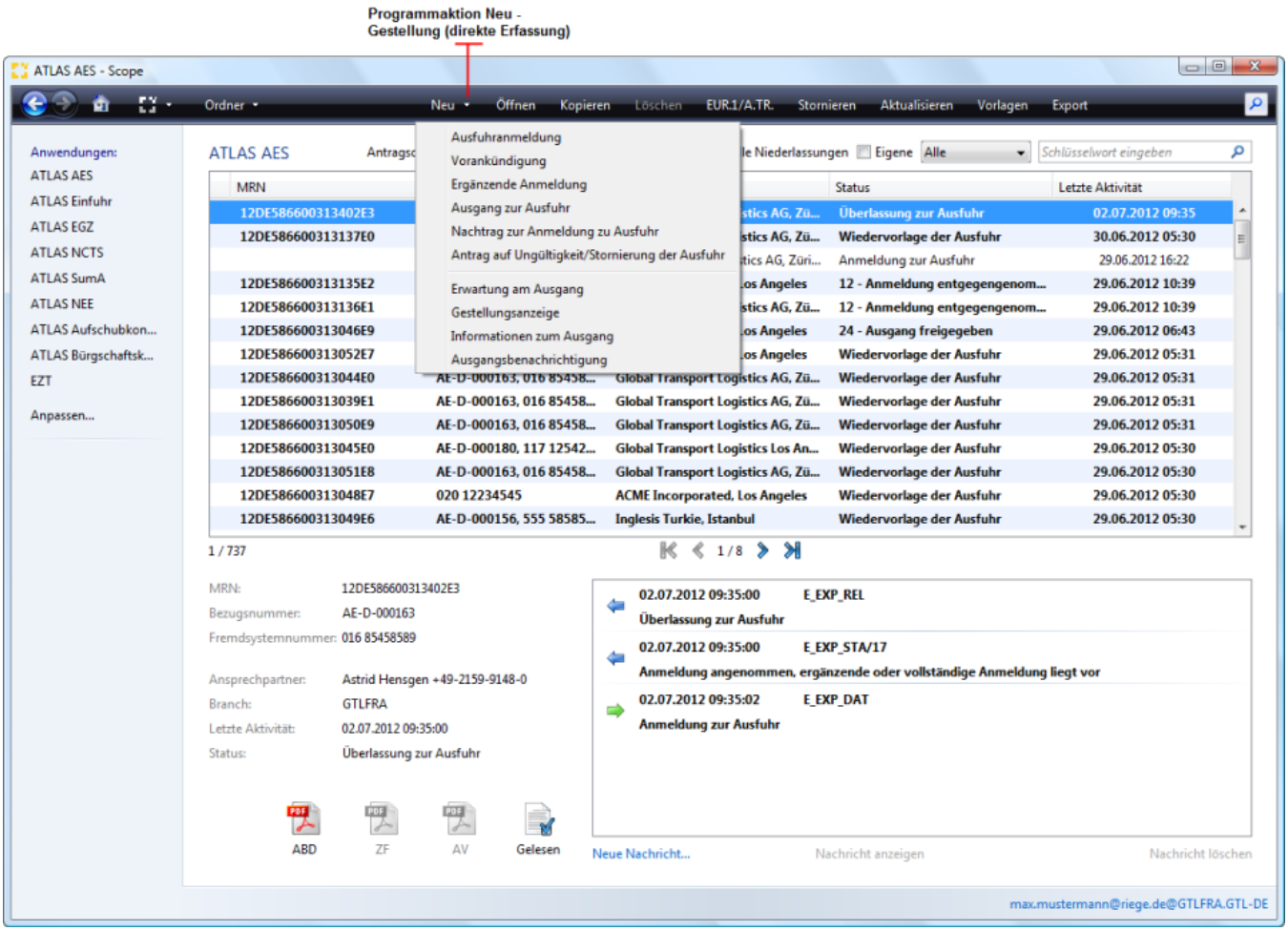

Daten Gestellungsanzeige - Verzollungsauftrag

Wird die **Gestellungsanzeige** aus dem Verzollungsauftrag in einer **Export Sendung über die Option Standardnachricht** erstellt , erscheint das folgende Dialogfenster. Über die Schaltfläche **"Zurück"** kann aus dem Erfassungsdialog in die Export Sendung gewechselt werden. Über die Schaltfläche **"Abbrechen"** kann der Vorgang abgebrochen werden. Über die Schaltfläche **"Fertig stellen"** werden die Daten der Gestellung als Vorgang an Socpe ATLAS AES übergeben und an den Zoll übermittelt. ***Wird so die Gestellung aus der Export Sendung getriggert und die Daten zum Ausgang sind zollseitig eingetroffen, wird im Normalfall die Nachricht zur Qualifizierung der Gestellung (E_EXT_INF) mit Kennzeichen Abschluss automatisch von Scope an den Zoll übermittelt.*** Deshalb werden in dem nachstehend abgebildeten Eingabedialog noch zusätzliche Informationen erfasst. *Wird die Option* ***Neuer AES Vorgang - Gestellungsanzeige gewählt, entspricht der Eingabedialog dem der direkten Erfassung der Nachricht in ATLAS AES*** *über die Programmaktion Neu - Gestellungsanzeige.*

Copyright © 2014 Riege Software International GmbH. Alle Rechte vorbehalten.

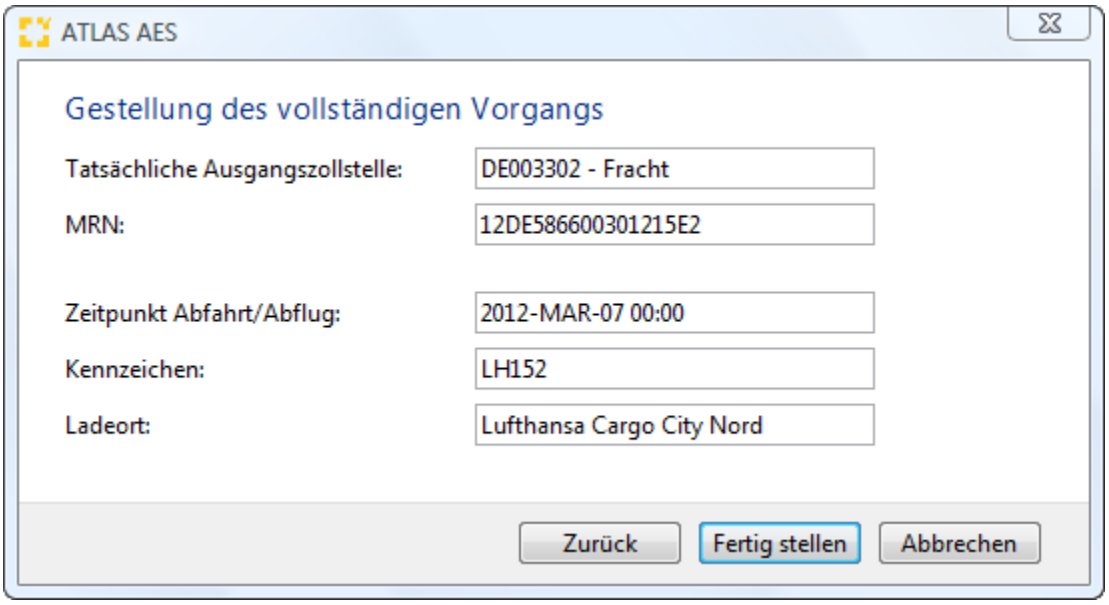

Tatsächliche Ausgangszollstelle

Dienststellennummer (Verschlüsselung) der Zolldienststelle, die als tatsächliche Ausgangszollstelle für diesen Ausfuhrvorgang zuständig ist.

MRN

Die dem Vorgang zugeordnete Movement Reference Number (MRN) ist die international eindeutige Kennzeichnung eines Ausfuhrvorgangs.

Zeitpunkt der Abfahrt bzw. des Abflugs / Beförderungsmittel

Datum und Zeit der Abfahrt bzw. des Abflugs des vorgesehenen grenzüberschreitenden Beförderungsmittels für den gesamten Ausfuhrvorgang.

Kennzeichen / Beförderungsmittel

Kennzeichen des Beförderungsmittels.

Ladeort / Beförderungsmittel

Angabe des Ortes, an dem die Waren verladen werden.

Daten Gestellungsanzeige - direkte Erfassung in ATLAS AES

Neben den Eingabefeldern im Erfassungsdialog, stehen die folgenden Programmaktionen zur Verfügung. Über die Schaltfläche **"Speichern"**, können erfasste Daten gespeichert werden. Über die Schaltfläche **"Schließen"** kann der Erfassungsdialog geschlossen werden. Über die Schaltfläche **"Senden"** können die Daten der Zollanmeldung an den Zoll übermittelt werden.

Copyright © 2014 Riege Software International GmbH. Alle Rechte vorbehalten.

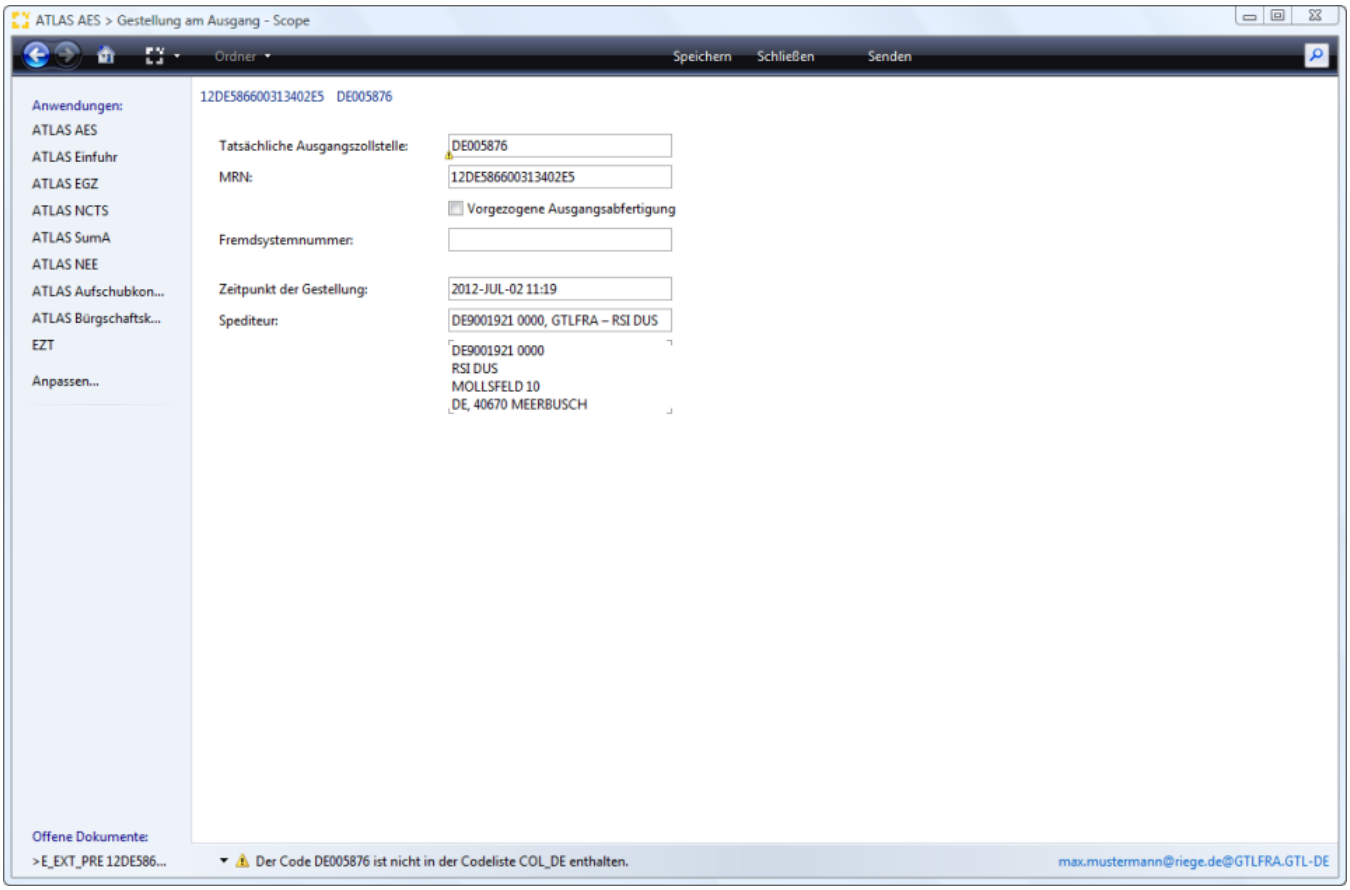

Tatsächliche Ausgangszollstelle

Dienststellennummer (Verschlüsselung) der Zolldienststelle, die als tatsächliche Ausgangszollstelle für diesen Ausfuhrvorgang zuständig ist.

MRN

Die dem Vorgang zugeordnete Movement Reference Number (MRN) ist die international eindeutige Kennzeichnung eines Ausfuhrvorgangs.

Vorgezogene Ausgangsabfertigung

Kennzeichen, ob der Spediteur eine vorgezogene Ausgangsabfertigung an speziellen Dienststellen für Post und Bahn in Anspruch nimmt.

Fremdsystemnummer (Registriernummer Fremdsystem)

Durch den Spediteur vergebene Registriernummer eines Systems am Ausgang z.B. Luftfrachtbrief- oder Hafensystem-Nummer.

Zeitpunkt der Gestellung

Zeitpunkt (Datum und Uhrzeit) der Gestellung der Waren aus der referenzierten Ausfuhranmeldung. Dieses Datenfeld wird automatisch mit dem Tagesdatum vorbelegt.

Spediteur

Angaben zum Spediteur. Der Spediteur übernimmt stellvertretend an der Ausgangszollstelle die Abwicklung der referenzierten Ausfuhranmeldungen.

Copyright © 2014 Riege Software International GmbH. Alle Rechte vorbehalten.

(i) Informationen zum Ausgang

- Einleitung
- Beschreibung

Einleitung

Über die Scope Anwendung Information zum Ausgang können Zollanmeldungen der Nachrichtengruppe Ausfuhr (E_EXT_INF) abgewickelt werden. **Diese Nachricht dient fachlich als Qualifizierung der Gestellung, Umfuhr der Gestellung oder Abschluss der Gestellung.** Die Dateneingabe in Scope wird durch bereits integrierte Codelisten unterstützt und ermöglicht eine schnelle und fehlerfreie Bearbeitung der Zollanmeldungen. Bereits während der Erfassung prüft Scope alle Eingaben auf Fehler und Vollständigkeit und ergänzt viele Informationen automatisch.

Beschreibung

Verzollungsauftrag - Informationen zum Ausgang
Programmaktion Neu - Informationen zum Ausgang

Verzollungsauftrag - Informationen zum Ausgang

Die Nachricht Informationen zum Ausgang, kann in einer **Export Sendung** über den **Verzollungsauftrag** in ATLAS AES bearbeitet werden. Über die Auswahl **"Neuer AES Vorgang - Informationen zum Ausgang "** kann dann z.b. die Nachricht zum Abschluss der Qualifizierung in Scope ATLAS AES angelegt und gesendet werden. ***Wurde die Gestellung aus der Export Sendung getriggert und die Daten zum Ausgang sind zollseitig eingetroffen, wird im Normalfall die Nachricht zur Qualifizierung der Gestellung (E_EXT_INF) mit Kennzeichen Abschluss automatisch von Scope an den Zoll übermittelt.***

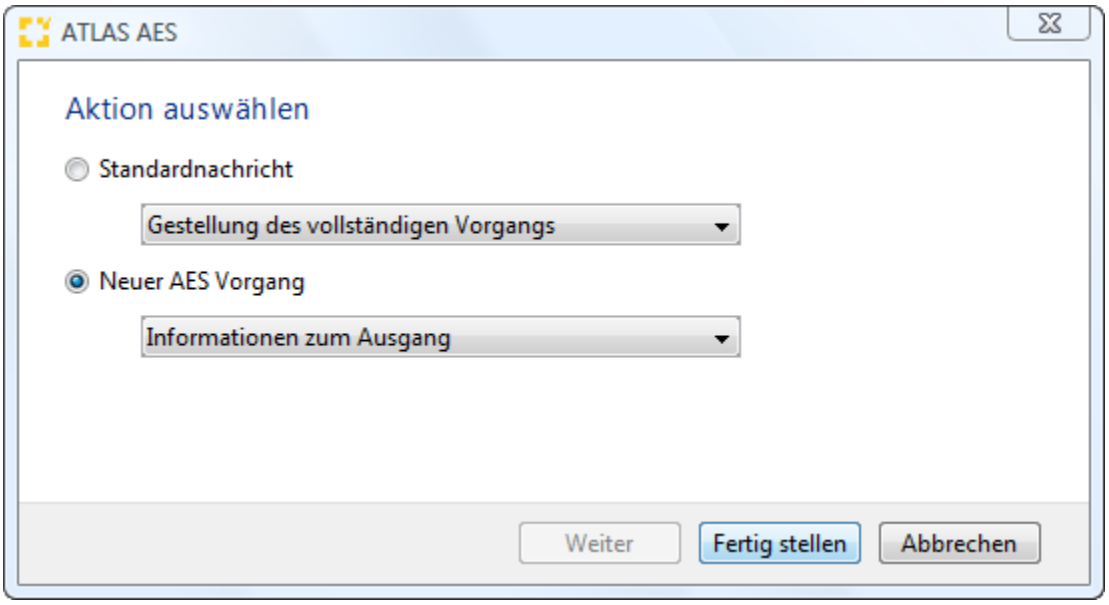

Programmaktion Neu - Informationen zum Ausgang

Darüberhinaus können die **Daten der Informationen zum Ausgang auch direkt in Scope ATLAS AES** mit der **Programmaktion "NEU"** und Auswahl **In formationen zum Ausgang erfasst werden.**

Copyright © 2014 Riege Software International GmbH. Alle Rechte vorbehalten.

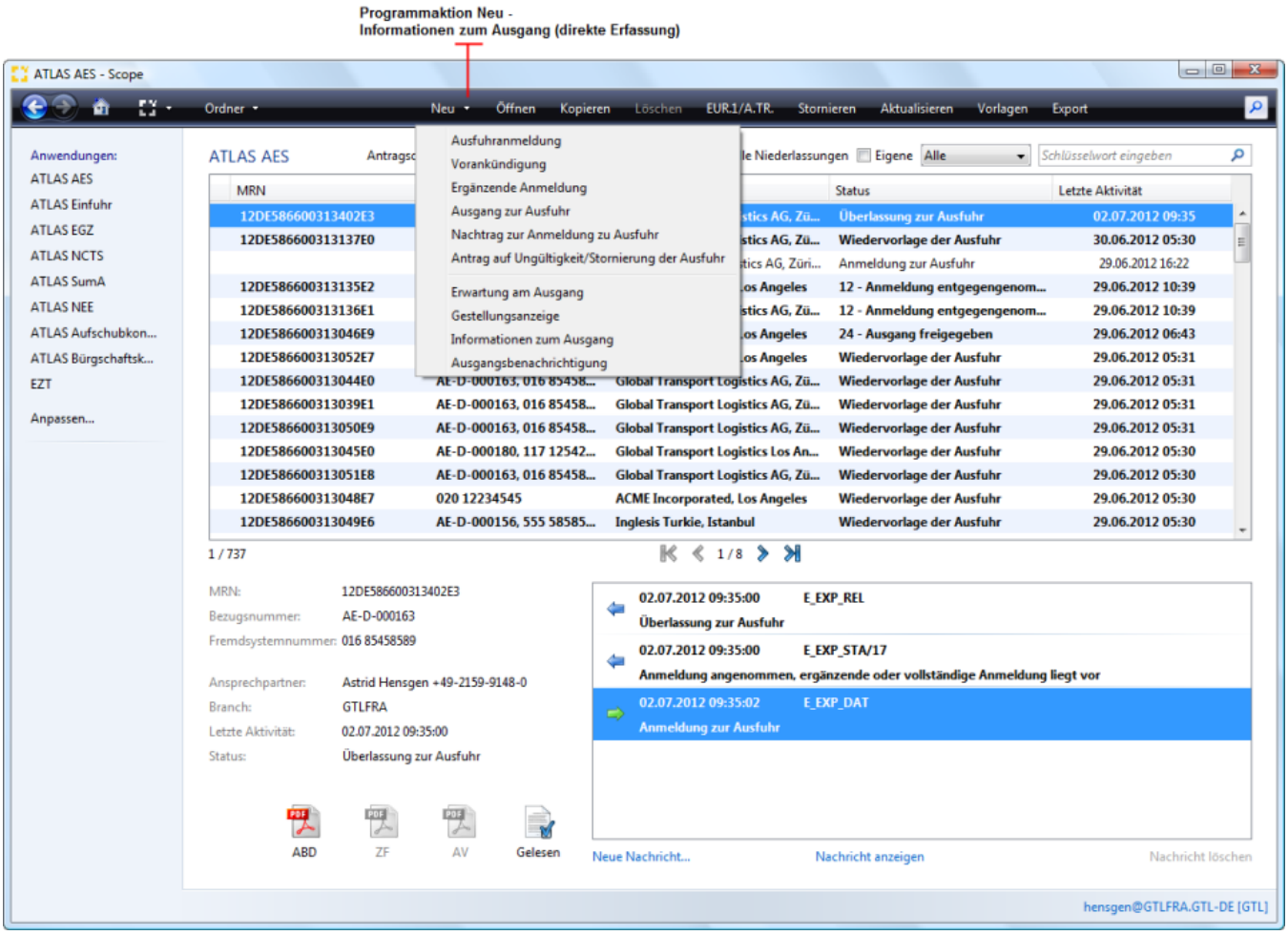

Copyright © 2014 Riege Software International GmbH. Alle Rechte vorbehalten.

Allgemein - Informationen zum Ausgang

- Einleitung
- Beschreibung

Einleitung

In der nachfolgenden Dialogmaske werden die Kopfdaten Allgemein der Information zum Ausgang dargestellt; in diesem Fall wird der Abschluss der Qualifizierung dem Zoll mitgeteilt.
Neben den Eingabefeldern im Erfassungsdialog, stehen die folgenden Programmaktionen zur Verfügung. Über die Schaltfläche **"Speichern"**, können erfasste Kopfdaten gespeichert werden. Über die Schaltfläche **"Schließen"** kann der Erfassungsdialog geschlossen werden. Über die Schaltfläche **"Senden"** können die Daten der Zollanmeldung an den Zoll übermittelt werden.

Beschreibung

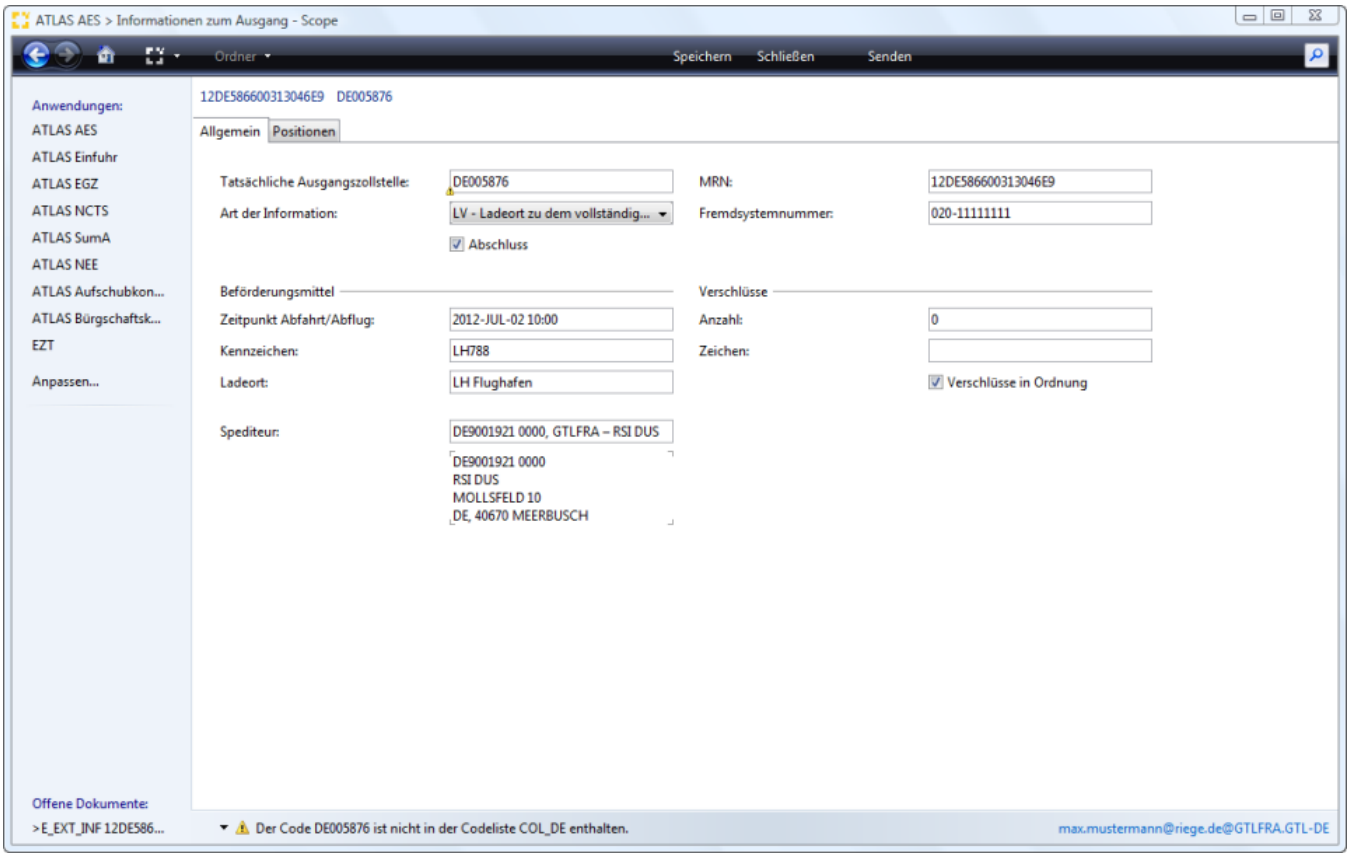

Tatsächliche Ausgangszollstelle

Dienststelle, die als tatsächliche Ausgangszollstelle für diesen Ausfuhrvorgang zuständig ist.

Art der Information

Die Art der Information bezeichnet den vorläufigen Verbleib der benannten Warenpositionen und Packstücke.
Zum Verständnis verschiedener Abhängigkeiten innerhalb der Nachricht wird im Folgenden der Inhalt der Codeliste dargestellt:

Codierung	Beschreibung
NV	Keine Angaben
FV	Fehlanzeige zum vollständigen Vorgang
FW	Fehlanzeige zu den benannten Warenpositionen
FP	Fehlanzeige zu den benannten Packstücken

Copyright © 2014 Riege Software International GmbH. Alle Rechte vorbehalten.

LV	Ladeort zu dem vollständigen Vorgang
LW	Ladeorte zu den benannten Warenpositionen
LP	Ladeorte zu den benannten Packstücken
LC	Ladeorte zu den benannten Containern
UV	Umfuhr des vollständigen Vorgangs
UW	Umfuhr der benannten Warenpositionen
UP	Umfuhr der benannten Packstücke
UC	Umfuhr der benannten Container

Abschluss

Das Abschlusskennzeichen signalisiert die letzte Nachricht zum Verbleib der gestellten Warenpositionen und Packstücke am Ausgang und damit den Abschluss der Gestellung.

MRN

Die dem Vorgang zugeordnete Movement Reference Number (MRN) ist die international eindeutige Kennzeichnung eines Ausfuhrvorgangs.

Registriernummer Fremdsystem

Durch den Spediteur vergebene oder wiederholte Registriernummer eines Systems am Ausgang, z.B. Luftfrachtbrief- oder Hafensystem-Nummer.

Zeitpunkt der Abfahrt bzw. des Abflugs / Beförderungsmittel

Datum und Zeit der Abfahrt bzw. des Abflugs des vorgesehenen grenzüberschreitenden Beförderungsmittels für den gesamten Ausfuhrvorgang.

Kennzeichen / Beförderungsmittel

Kennzeichen des Beförderungsmittels.

Ladeort / Beförderungsmittel

Angabe des Ortes, an dem die Waren verladen werden.

Anzahl / Verschlüsse

Anzahl der angebrachten Verschlüsse.

Zeichen / Verschlüsse

Das Datenfeld enthält das Zeichen eines angebrachten Verschlusses. Werden mehrere mit einer Seriennummer versehene Verschlüsse (z.B. Tyden-Seals) verwendet, so sind diese mit fortlaufender Nummerierung anzugeben.

Verschlüsse / Zustand in Ordnung

Die Qualifizierung der Gestellung (E_EXT_INF) wird ab ATLAS Version 2.1 um ein **Kennzeichen bezüglich angelegter Verschlüsse** ergänzt. Der Teilnehmer am Ausgang muss eine Aussage zum Zustand der Verschlüsse tätigen. In Scope ist das entsprechende Flag "Verschlüsse in Ordnung" in der Nachricht per Default gesetzt.

Spediteur

Angaben zum Spediteur. Der Spediteur übernimmt stellvertretend an der Ausgangszollstelle die Abwicklung der referenzierten Ausfuhranmeldung.

Copyright © 2014 Riege Software International GmbH. Alle Rechte vorbehalten.

Positionen - Informationen zum Ausgang

- Einleitung
- Beschreibung

Einleitung

Unter dem Reiter Positionen der Information zum Ausgang können Positionsdaten erfasst werden z.B. für Angaben zu Fehl - oder Mindermengen. Die Angabe von Positionen ist unzulässig, wenn die "Art der Information" in den Kopfdaten mit einem der Werte NV oder FV angegeben wird. Die Angabe ist erforderlich, wenn die "Art der Information" mit einem der Werte FW, FP, LW, LP, LC, UW, UP oder UC angegeben wird.
Neben den Eingabefeldern im Erfassungsdialog, stehen die folgenden Programmaktionen zur Verfügung. Über die Schaltfläche **"Speichern"**, können erfasste Positionsdaten gespeichert werden. Über die Schaltfläche **"Schließen"** kann der Erfassungsdialog geschlossen werden. Über die Schaltfläche **"S enden"** können die Daten der Zollanmeldung an den Zoll übermittelt werden.

Beschreibung

In der nachfolgenden Dialogmaske werden die Positionsdaten dargestellt, die je nach zuvor ausgewählter "Art der Information" in den Kopfdaten, in der Information zum Ausgang angegeben werden müssen.

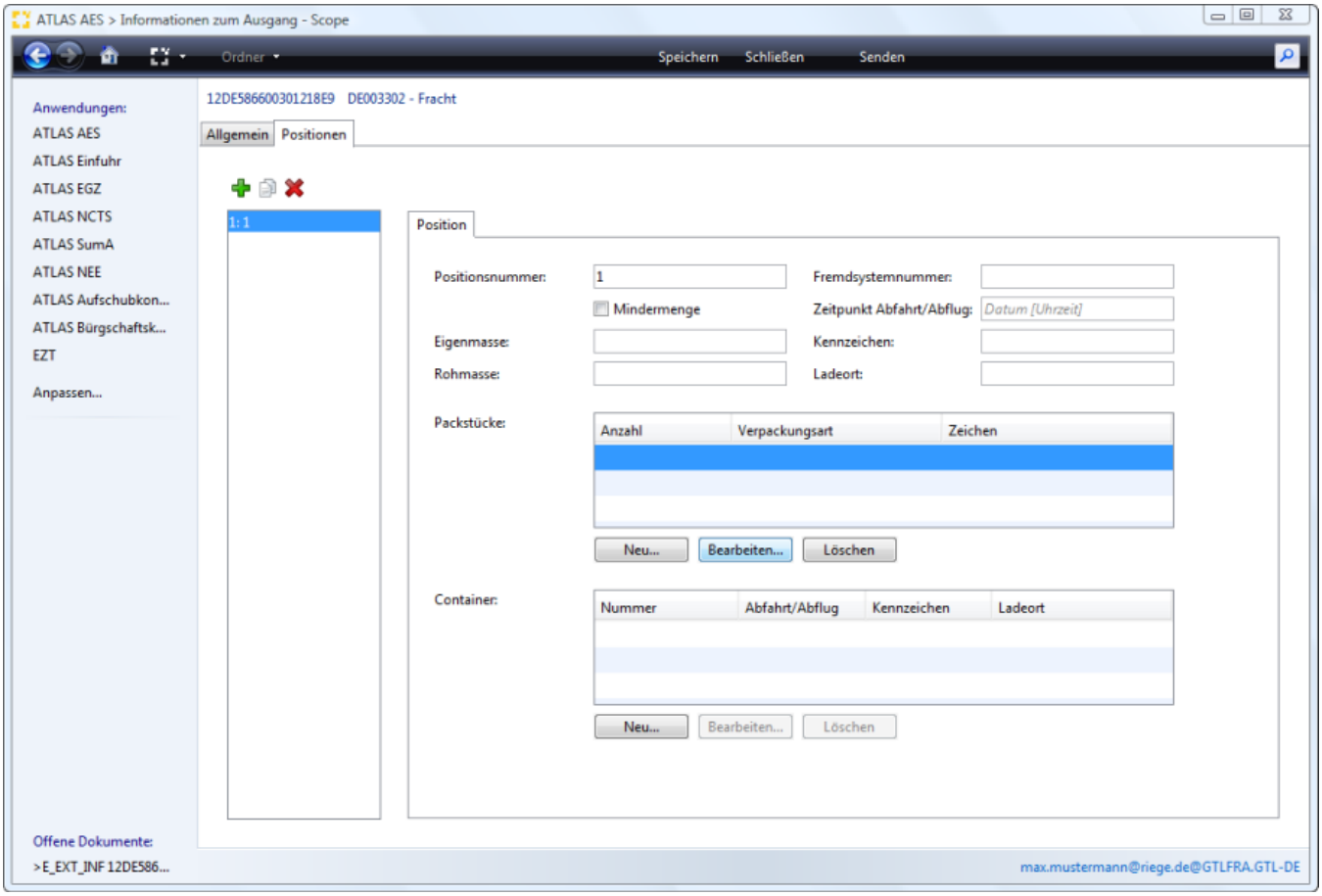

Positionsnummer

Nummer der Warenposition.

Mindermenge

Kennzeichen, dass bei der Warenposition eine Minderung gegenüber der ursprünglichen Anmeldung vorliegt.

Eigenmasse

Die festgestellte Eigenmasse der Warenposition in Kilogramm. Gramm werden als Nachkommastellen dargestellt.

Copyright © 2014 Riege Software International GmbH. Alle Rechte vorbehalten.

Rohmasse

Die festgestellte Rohmasse der Warenposition in Kilogramm. Gramm werden als Nachkommastellen dargestellt.

Registriernummer Fremdsystem

Durch den Spediteur vergebene oder wiederholte Registriernummer eines Systems am Ausgang z.B. Luftfrachtbrief- oder Hafensystem-Nummer. Wenn bei der Anmeldung (in Deutschland) bereits eine Registriernummer angegeben wurde, ist diese dem Spediteur bereits in der Nachricht „Daten zum Ausgang" (E_EXT_DAT) übermittelt worden.
Wenn die Registriernummer hier angegeben wird, überschreibt sie eine solche in den Daten der Warenposition. Wenn die Registriernummer hier nicht angegeben wird, löscht sie eine solche aus den Daten der Warenposition.

Zeitpunkt der Abfahrt bzw. des Abflugs / Beförderungsmittel

Datum und Zeit der Abfahrt bzw. des Abflugs des vorgesehenen, grenzüberschreitenden Beförderungsmittels.

Kennzeichen / Beförderungsmittel

Kennzeichen des Beförderungsmittels.

Ladeort / Beförderungsmittel

Angabe des Ortes, an dem die Waren verladen werden.

Packstücke

In der Tabelle Packstücke können Angaben zur Beschreibung und Identifikation von Packstücken gemacht werden. Mit der Schaltfläche "Neu" unter der Tabelle Packstücke kann der Erfassungsdialog zur Erfassung von Packstücken geöffnet werden, mit der Schaltfläche "Bearbeiten" kann ein bereits erfasster Datensatz bearbeitet. Mit der Schaltfläche "Löschen" kann ein Datensatz gelöscht werden.

Anzahl

Anzahl der Stücke, die in gleicher Art und mit gleichen Zeichen/Nummern gepackt sind oder bei unverpackten Waren die Anzahl der erfassten Gegenstände.
Das Weglassen dieser Angabe bedeutet immer eine vollständige Fehlanzeige, auch wenn das Datenfeld "Art der Information" nicht mit dem Wert "FP", sondern mit einem der Werte "LP" oder "UP" angegeben wird (dies ermöglicht die Mitteilung einer vollständigen Verpackungsänderung mit nur einer Nachricht).

Verpackungsart

Verschlüsselung für die Art der Verpackung.

Zeichen

Zeichen bzw. Nummern, mit denen das bzw. die Packstücke gekennzeichnet sind.

Container

In der Tabelle Container können Angaben zur Identifikation und Beschreibung von Containern innerhalb einer Warenposition gemacht werden. Mit der Schaltfläche "Neu" unter der Tabelle Container kann der Erfassungsdialog zur Erfassung von Containerdaten geöffnet werden, mit der Schaltfläche "Bearbeiten" kann ein bereits erfasster Datensatz bearbeitet, mit der Schaltfläche "Löschen" kann ein Datensatz gelöscht werden.

Nummer / Container

Nummer eines Containers, welcher der Position zugeordnet ist.

Zeitpunkt der Abfahrt bzw. des Abflugs / Beförderungsmittel

Datum und Zeit der Abfahrt bzw. des Abflugs des Beförderungsmittels für den Container.

Kennzeichen / Beförderungsmittel

Kennzeichen des Beförderungsmittels.

Ladeort / Beförderungsmittel

Angabe des Ortes, an dem die Waren verladen werden.

Copyright © 2014 Riege Software International GmbH. Alle Rechte vorbehalten.

(j) Benachrichtigung zum Ausgang

- Einleitung
- Beschreibung

Einleitung

Über die Scope Anwendung Benachrichtigung zum Ausgang können Zollanmeldungen der Nachrichtengruppe Ausfuhr (E_EXT_NOT) abgewickelt werden. Die Nachricht dient fachlich als Ausgangsbestätigung, Abbruch des Ausgangs oder Weiterleitung am Ausgang oder Abschluss des Ausgangs. Die Dateneingabe in Scope wird durch bereits integrierte Codelisten unterstützt und ermöglicht eine schnelle und fehlerfreie Bearbeitung der Zollanmeldungen. Bereits während der Erfassung prüft Scope alle Eingaben auf Fehler und Vollständigkeit und ergänzt viele Informationen automatisch.

Beschreibung

Verzollungsauftrag - Ausgang des vollständigen Vorgangs
Programmaktion Neu - Ausgangsbenachrichtigung
Daten Ausgang des vollständigen Vorgangs - Verzollungsauftrag
Daten Ausgangsbenachrichtigung - direkte Erfassung in ATLAS AES

Verzollungsauftrag - Ausgang des vollständigen Vorgangs

Die Nachricht Benachrichtigung zum Ausgang, kann in einer **Export Sendung** über den **Verzollungsauftrag** in ATLAS AES bearbeitet werden. Über die Auswahl **"Standardnachricht - Ausgang des vollständigen Vorgangs"** , oder über "Neuer AES Vorgang - Ausgangsbenachrichtigung" kann ein entsprechender Auftrag in Scope ATLAS AES angelegt und gesendet werden. Im abgebildeten Dialogfenster wurde die Option "Standardnachricht - Ausgang des vollständigen Vorgangs" ausgewählt.

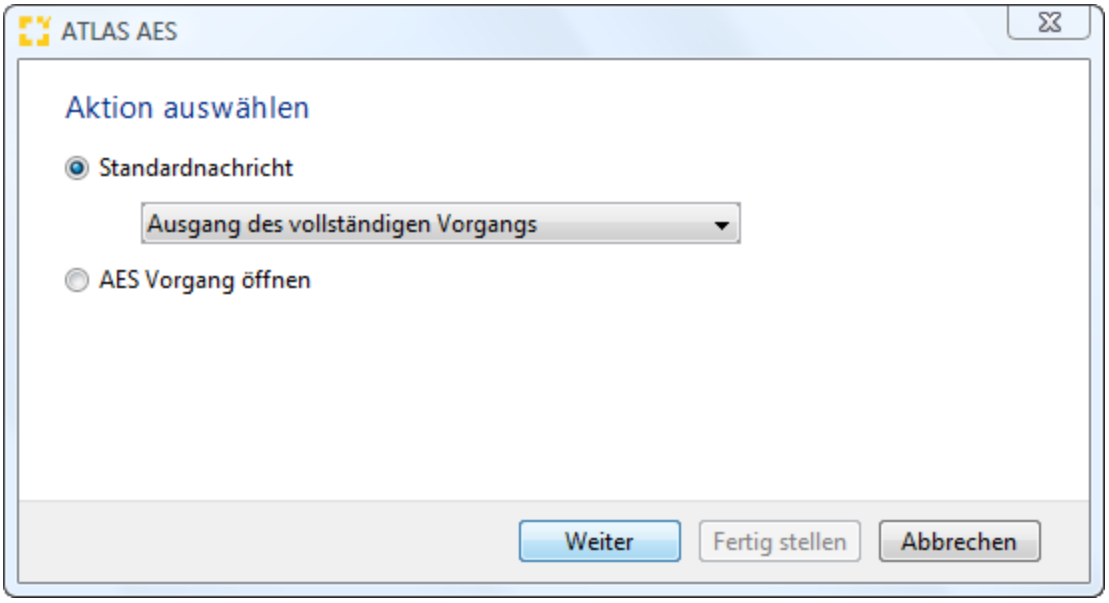

Programmaktion Neu - Ausgangsbenachrichtigung

Darüberhinaus können die **Daten zur Benachrichtigung zum Ausgang auch direkt in Scope ATLAS AES** mit der **Programmaktion "NEU"** und Auswahl **Ausgangsbenachrichtigung erfasst werden.**

Copyright © 2014 Riege Software International GmbH. Alle Rechte vorbehalten.

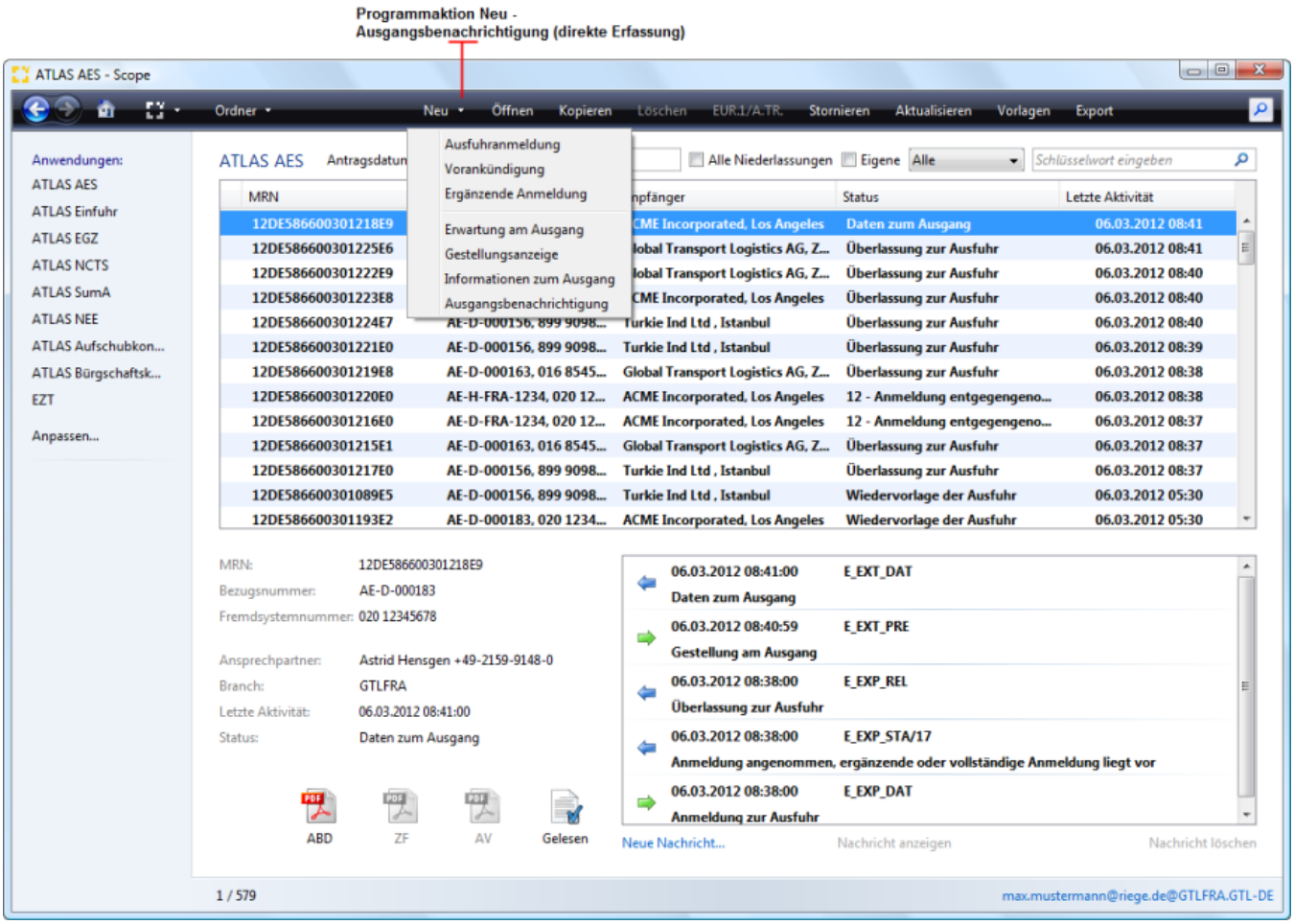

Daten Ausgang des vollständigen Vorgangs - Verzollungsauftrag

Wird die Nachricht **Ausgang des vollständigen Vorgangs** aus dem Verzollungsauftrag in einer **Export Sendung über die Option Standardnachricht** erstellt , erscheint das folgende Dialogfenster. Über die Schaltfläche **"Zurück"** kann aus dem Erfassungsdialog in die Export Sendung gewechselt werden. Über die Schaltfläche **"Abbrechen"** kann der Vorgang abgebrochen werden. Über die Schaltfläche **"Fertig stellen"** werden die Daten zur Benachrichtigung zum **vollständigen Ausgang mit Kennzeichen Abschluss als Vorgang an Scope ATLAS AES übergeben und an den Zoll übermittelt. Wird die Option *Neuer AES Vorgang - Ausgangsbenachtichtigung gewählt, entspricht der Eingabedialog dem der direkten Erfassung der Nachricht in ATLAS AES*** *über die Programmaktion Neu - Benachrichtigung zum Ausgang.* Diese Eingaben werden im Kapitel Allgemeine Daten Ausgangsbenachrichtigung und Positionen Ausgangsbenachrichtigung dargestellt.

Copyright © 2014 Riege Software International GmbH. Alle Rechte vorbehalten.

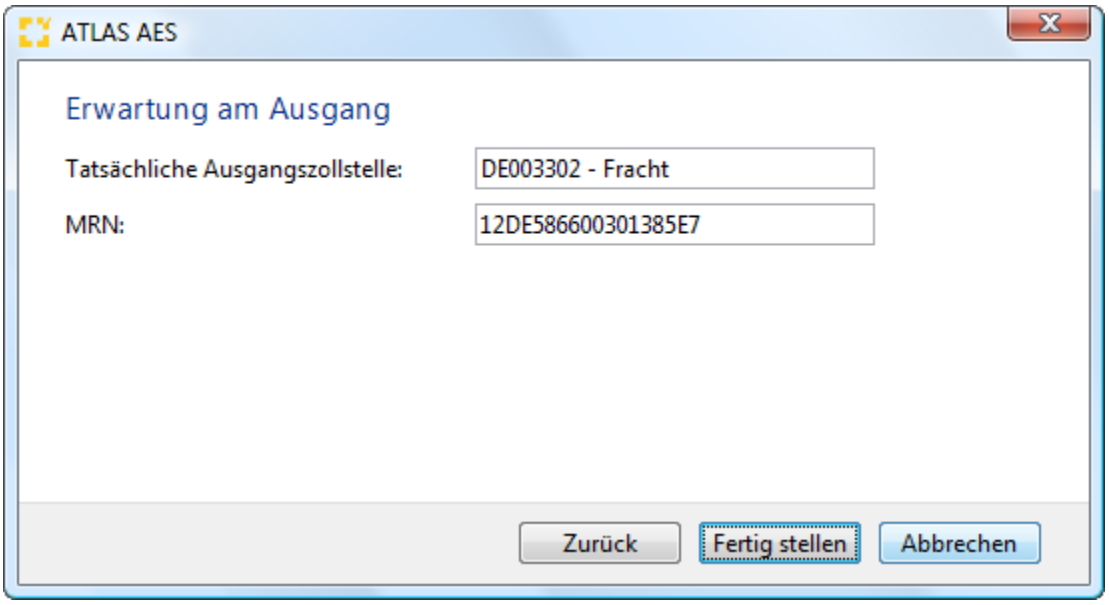

Daten Ausgangsbenachrichtigung - direkte Erfassung in ATLAS AES

Allgemeine Daten Ausgangsbenachrichtigung
Positionen Ausgangsbenachrichtigung

Copyright © 2014 Riege Software International GmbH. Alle Rechte vorbehalten.

Allgemein - Benachrichtigung zum Ausgang

- Einleitung
- Beschreibung

Einleitung

In der nachfolgenden Dialogmaske werden die Kopfdaten Allgemein der Benachrichtigung zum Ausgang dargestellt.
Neben den Eingabefeldern im Erfassungsdialog, stehen die folgenden Programmaktionen zur Verfügung. Über die Schaltfläche **"Speichern"**, können erfasste Kopfdaten gespeichert werden. Über die Schaltfläche **"Schließen"** kann der Erfassungsdialog geschlossen werden. Über die Schaltfläche **"Senden"** können die Daten der Zollanmeldung an den Zoll übermittelt werden.

Beschreibung

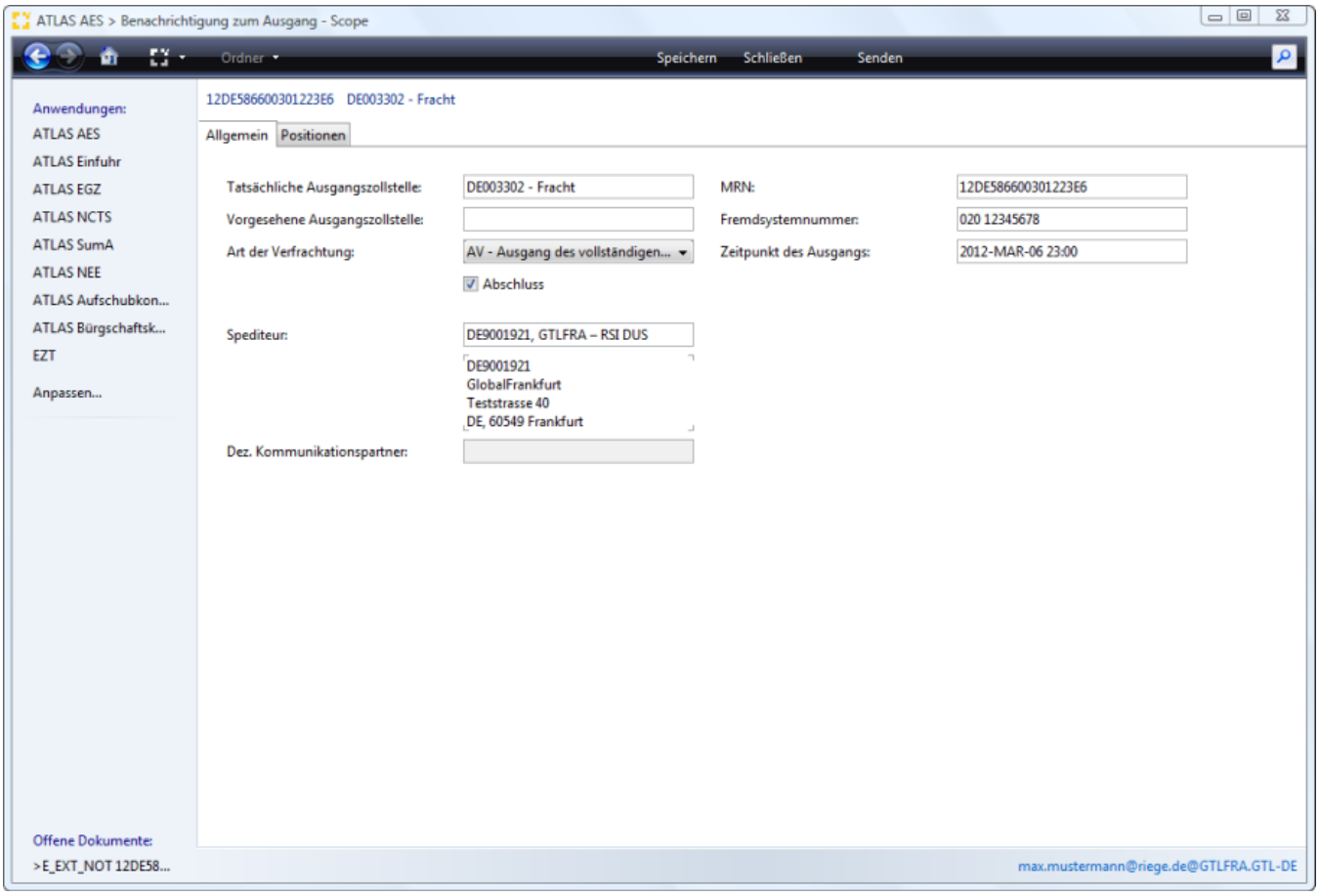

Tatsächliche Ausgangszollstelle

Dienststellennummer der tatsächlichen Ausgangszollstelle.

Vorgesehene Ausgangszollstelle

Dienststellennummer der vorgesehenen Ausgangszollstelle für weitergeleitete Warenpositionen und Packstücke.Die Angabe der Datengruppe ist erforderlich und nur zulässig, wenn in den Kopfdaten die Art der Verfrachtung mit einem der Werte WV oder WW angegeben wird.

Art der Verfrachtung

Die Art der Verfrachtung bezeichnet den endgültigen Verbleib der benannten Warenpositionen und Packstücke.

Zum Verständnis verschiedener Abhängigkeiten innerhalb der Nachricht wird im Folgenden der Inhalt der Codeliste dargestellt:

Codierung	Beschreibung

Copyright © 2014 Riege Software International GmbH. Alle Rechte vorbehalten.

NV	Keine Angaben
FV	Fehlanzeige zum vollständigen Vorgang
FW	Fehlanzeige zu den benannten Warenpositionen
FP	Fehlanzeige zu den benannten Packstücken
AV	Ausgang des vollständigen Vorgangs
AW	Ausgang der benannten Warenpositionen
AP	Ausgang der benannten Packstücke
WV	Weiterleitung des vollständigen Vorgangs an eine andere deutsche Ausgangszollstelle
WW	Weiterleitung der benannten Warenpositionen an eine andere deutsche Ausgangszollstelle

Abschluss

Das Abschlusskennzeichen signalisiert die letzte Nachricht zum Verbleib der gestellten Warenpositionen und Packstücke und damit den Abschluss des Ausgangs.

MRN

Die dem Vorgang zugeordnete Movement Reference Number (MRN) ist die international eindeutige Kennzeichnung eines Ausfuhrvorgangs.

Registriernummer Fremdsystem

Durch den Spediteur vergebene oder wiederholte Registriernummer eines Systems am Ausgang z.B. Luftfrachtbrief- oder Hafensystem-Nummer.

Zeitpunkt des Ausgangs oder der Weiterleitung

Datum und Zeit des Ausgangs oder der Weiterleitung.

Spediteur

Angaben zum Spediteur. Der Spediteur übernimmt stellvertretend an der Ausgangszollstelle die Abwicklung der referenzierten Ausfuhranmeldung.

Dezentraler Kommunikationspartner

Anwortnachrichten des Zolls werden an den Übermittler der eingehenden Nachrichten geschickt, der im Normalfall aus technischer wie fachlicher Sicht identisch ist. Durch Angabe dieser Datengruppe kann eine vom fachlichen Nachrichtenübermittler abweichende technische Adressierung für die Antwortnachrichten erreicht werden.

Copyright © 2014 Riege Software International GmbH. Alle Rechte vorbehalten.

Positionen - Benachrichtigung zum Ausgang

- Einleitung
- Beschreibung

Einleitung

Unter dem Reiter Positionen der Benachrichtigung zum Ausgang können Positionsdaten erfasst werden z.B. für Angaben zu Fehlmengen. Die Angabe von Positionen ist erforderlich und nur zulässig, wenn die "Art der Verfrachtung" in den Kopfdaten mit einem der Werte FW, FP, AW, AP oder WW angegeben wird.
Neben den Eingabefeldern im Erfassungsdialog, stehen die folgenden Programmaktionen zur Verfügung. Über die Schaltfläche **"Speichern"**, können erfasste Positionsdaten gespeichert werden. Über die Schaltfläche **"Schließen"** kann der Erfassungsdialog geschlossen werden. Über die Schaltfläche **"Senden"** können die Daten der Zollanmeldung an den Zoll übermittelt werden.

Beschreibung

In der nachfolgenden Dialogmaske werden die Positionsdaten dargestellt, die je nach zuvor ausgewählter "Art der Verfrachtung" in den Kopfdaten, in der Benachrichtigung zum Ausgang angegeben werden müssen.

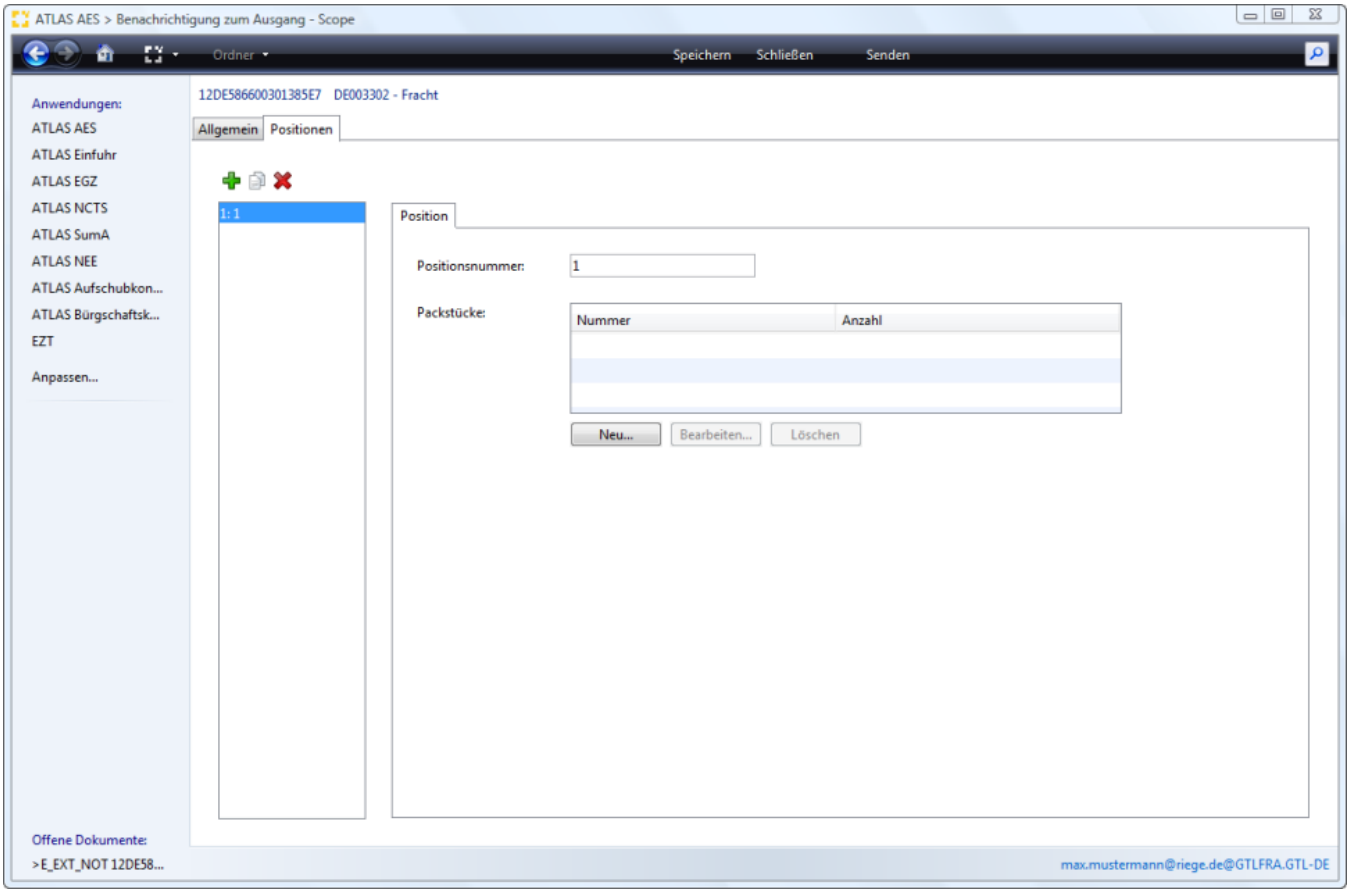

Positionsnummer

Nummer der Warenposition. Das Datenfeld dient der Identifizierung der Positionsnummer aus der Nachricht „Daten zum Ausgang" (E_EXT_DAT), auf die sich die Angabe bezieht.

Packstücke

In der Tabelle Packstücke können Angaben zur Beschreibung und Identifikation von Packstücken gemacht werden. Mit der Schaltfläche "Neu" unter der Tabelle Packstücke kann der Erfassungsdialog zur Erfassung von Packstücken geöffnet werden, mit der Schaltfläche "Bearbeiten" kann ein bereits erfasster Datensatz bearbeitet. Mit der Schaltfläche "Löschen" kann ein Datensatz gelöscht werden.

Nummer

Zeichen bzw. Nummern, mit denen das bzw. die Packstücke gekennzeichnet sind.

Copyright © 2014 Riege Software International GmbH. Alle Rechte vorbehalten.

Anzahl

Anzahl der Stücke, die in gleicher Art und mit gleichen Zeichen/Nummern gepackt sind oder bei unverpackten Waren die Anzahl der erfassten Gegenstände.

Copyright © 2014 Riege Software International GmbH. Alle Rechte vorbehalten.

(c) Nachrichtenablauf - ATLAS AES

- Einleitung
- Beschreibung

Einleitung

In den nachfolgenden Kapiteln, werden die Nachrichtenabläufe für den Verfahrensbereich ATLAS AES beschrieben. Über die Menüabfolge der Scope Anwendungen ATLAS - ATLAS AES gelangen Sie zur ATLAS AES Benutzeroberfläche. In der Anwendung Scope ATLAS AES sind die beiden Verfahrensbereiche Ausfuhr (EXPORT) und "Ausgang (EXIT) integriert. Scope ATLAS AES bietet bietet auch zahlreiche Zusatzfunktionen. Zur Erleichterung der Zollabwicklung können z.B. Vorlagen für die Zollanmeldungen erstellt werden. Auch eine Druckfunktion für das AES Notfallverfahren steht zur Verfügung.

Beschreibung

- (a) Nachrichtenablauf - Export - ATLAS AES
- (b) Nachrichtenablauf - Exit - ATLAS AES
- (c) Antwortnachrichten vom Zoll

Copyright © 2014 Riege Software International GmbH. Alle Rechte vorbehalten.

(a) Nachrichtenablauf - Export - ATLAS AES

- Einleitung
- Beschreibung

Einleitung

Im Kapitel Export - Nachrichtenablauf- ATLAS AES wird der schematische Nachrichtenablauf bei der Eröffnung eines Ausfuhrverfahrens dargestellt. Darüberhinaus wird auch auf die Stornierung des Ausfuhrverfahrens eingegangen und auf die zollseitig generierte Nachricht Wiedervorlage der Ausfuhr (E_EXP_FUP). Im Scope Modul ATLAS AES stehen für diesen Verfahrensbereich die Nachrichtenoptionen Ausfuhranmeldung (Normalverfahren und vereinfachte Verfahren), Vorankündigung für die Abwicklung von Marktordnungswaren und die Ergänzende Anmeldung, sowie auch die Stornierung einer Ausfuhranmeldung zur Verfügung.

Beschreibung

- (a) Anmeldung zur Ausfuhr - E_EXP_DAT
- (b) Vorankuendigung - E_EXP_IND
- (c) Stornierung der Ausfuhr - E_EXP_CAN
- (d) Information zum Ausgang E_EXP_EXT nach E_EXP_FUP
- (e) Nachtraegliche Ausfuhranmeldung nAM
- (f) Nachtrag zur Anmeldung zur Ausfuhr E_EXP_AMD

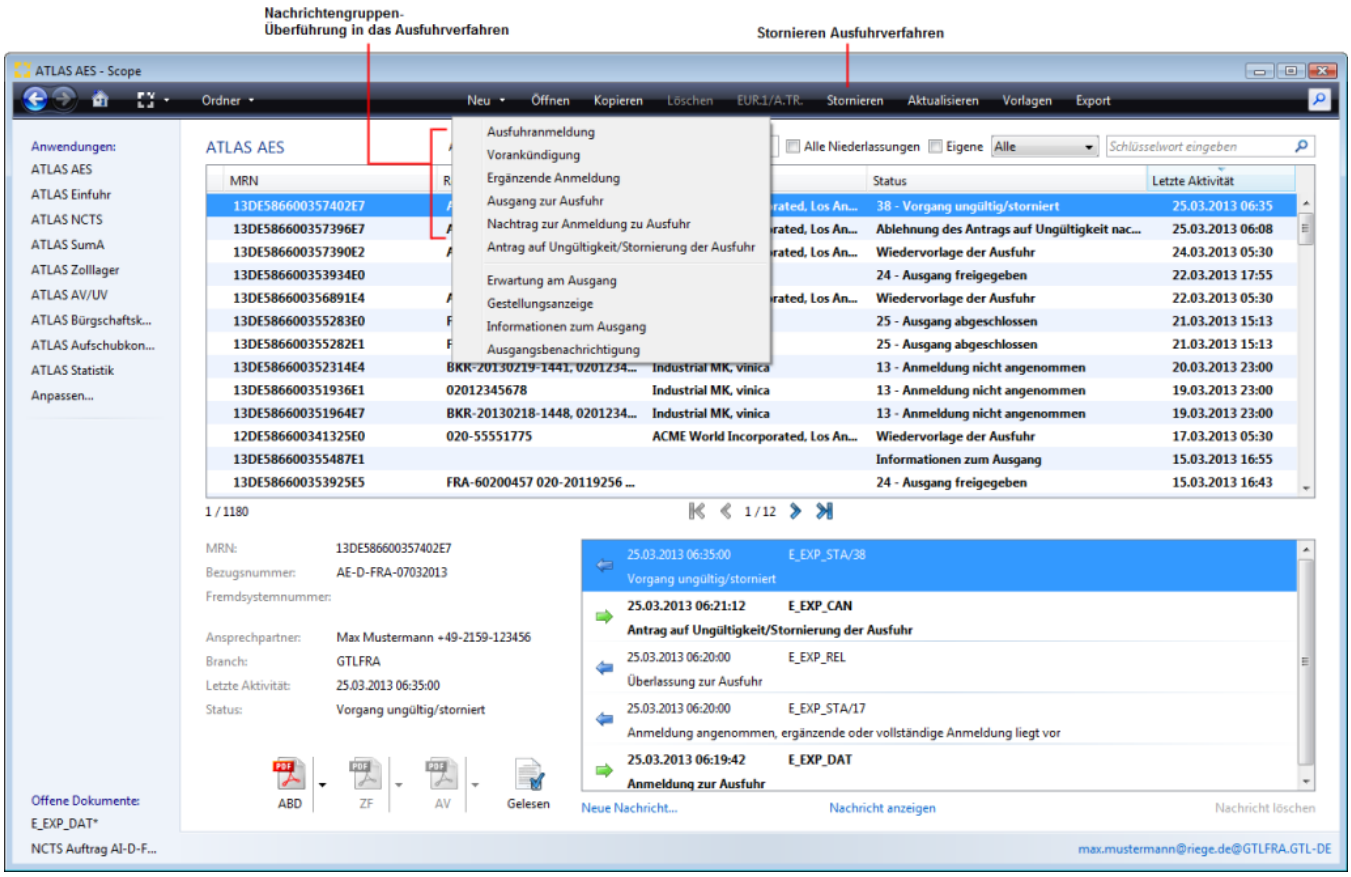

Copyright © 2014 Riege Software International GmbH. Alle Rechte vorbehalten.

(a) Anmeldung zur Ausfuhr - E_EXP_DAT

- Einleitung
- Beschreibung

Einleitung

Im Folgenden wird der schematische Ablauf für das Ausfuhrverfahren im zweistufigen Normalverfahren (mit und ohne Antrag auf Gestellung außerhalb des Amtsplatzes nach §9 AWV) und für die vereinfachten Verfahren, bzw. die einstufigen Vereinfachungen beschrieben.

Beschreibung

- (a) Normalverfahren
- (b) zweistufiges Normalverfahren (Antrag gem. § 9 Abs. 2 AWV)
- (c) einstufige Vereinfachungen (Wertgrenzen, begruendete Faelle)
- (d) unvollstaendige und ergaenzende Ausfuhranmeldung
- (e) vereinfachtes Verfahren (Zugelassener Ausfuehrer)

Copyright © 2014 Riege Software International GmbH. Alle Rechte vorbehalten.

(a) Normalverfahren

- Einleitung
- Beschreibung

Einleitung

In diesem Kapitel erfahren Sie alles über den Verfahrensablauf bei der Eröffnung eines Ausfuhrverfahrens im zweistufigen Normalverfahren in ATLAS AES. Im Normalverfahren wird zunächst zollseitig die Anmeldung zur Ausfuhr entgegengenommen *(12-Anmeldung entgegengenommen)* und erhält eine MRN-Nummer. Die Waren sind anschliessend unter Vorlage der MRN-Nummer und der erforderlichen zusätzlichen Unterlagen bei der Ausfuhrzollstelle zu gestellen. Die Zollstelle entscheidet dann über die Annahme oder Nichtannahme der Anmeldung zur Ausfuhr (E_EXP_DAT). *Wenn eine vollständige Anmeldung vorliegt, wird der Status der Überführung „Anmeldung angenommen, ergänzende oder vollständige Anmeldung liegt vor (17)" mitgeteilt. Wenn bislang nur unvollständige Daten im AES vorliegen, wird der Status der Überführung „Anmeldung angenommen, ergänzende Anmeldung wird erwartet (16)" mitgeteilt.* Sind alle rechtlichen Voraussetzungen für die Eröffnung eines Ausfuhrverfahrens erfüllt, überlässt die Ausfuhrzollstelle die Waren ins Ausfuhrverfahren. Mit der Überlassung übermittelt die Zollstelle auch das Ausfuhrbegleitdokument (ABD) im PDF-Format. Das ABD muss im Normalverfahren bei der Gestellung am Amtsplatz vom Teilnehmer (Export) nicht zusätzlich ausgedruckt werden, da der Frachtführer dieses Dokument an der Ausfuhrzollstelle ausgehändigt bekommt. Das ABD begleitet die Waren bis zur Ausgangszollstelle. Mit der Überlassung der Waren ins Ausfuhrverfahren wird durch das Zollsystem eine Vorab-Ausfuhranzeige an die vorgesehene Ausgangszollstelle übermittelt.

Beschreibung

1. Erfassung Daten Ausfuhranmeldung
2. Senden
3. MRN (Movement Reference Number)
4. MRN drucken
5. Gestellung
6. Überlassung + ABD
7. Druck ABD Ausfuhrzollstelle

1. Erfassung Daten Ausfuhranmeldung

Im folgendem Fallbeispiel wird eine vollständige Ausfuhranmeldung im zweistufigen Normalverfahren ohne Antrag auf Gestellung außerhalb des Amtsplatzes nach §9 AWV angemeldet. Der Anmelder ist gleich dem Ausführer. Der Anmelder lässt sich direkt vertreten und beauftragt keinen Subunternehmer.

1.1 Kopfdaten - Allgemein

Vollständige Ausfuhranmeldung im zweistufigen Normalverfahren ohne Antrag auf Gestellung außerhalb des Amtsplatzes nach §9 AWV! Anmelder ist gleich Ausführer. Anmelder lässt sich direkt vertreten und beauftragt keinen Subunternehmer.

Copyright © 2014 Riege Software International GmbH. Alle Rechte vorbehalten.

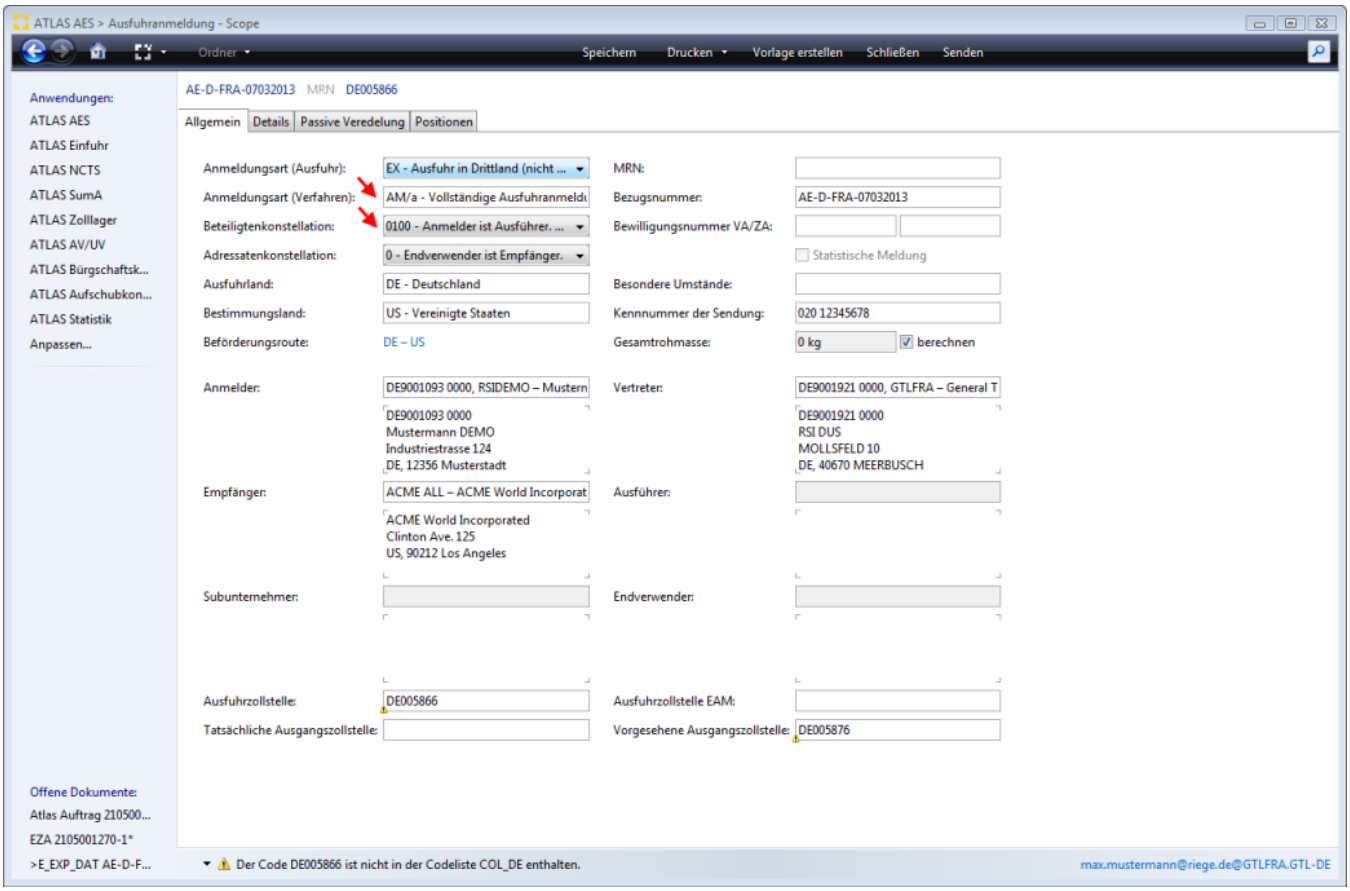

1.2 Kopfdaten - Details

Die Adressdaten zum Ladeort werden aus den Geschäftspartnerstammdaten vorbelegt. Ist dort zusätzlich eine Abhol-/ Lieferadresse hinterlegt, wird entweder die erste Adresse, oder die als Standard gekennzeichnete Adresse vorgeblendet.

Copyright © 2014 Riege Software International GmbH. Alle Rechte vorbehalten.

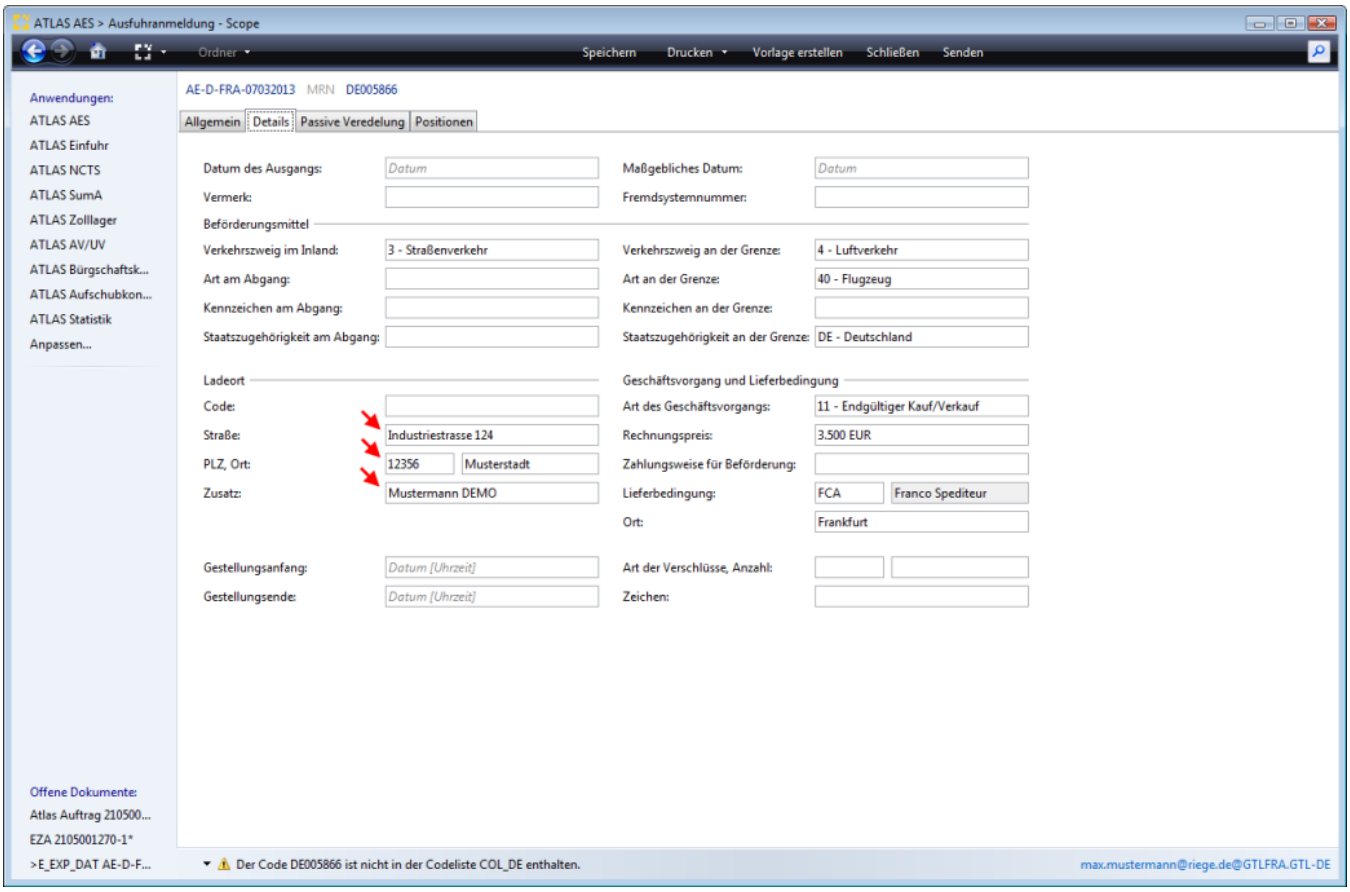

1.3 Positionsdaten

Die Erfassung der Positionsdaten entspricht der Beschreibung im Kapitel ATLAS AES - Positionen Ausfuhranmeldung.

2. Senden

Nachdem alle Daten der Ausfuhranmeldung erfasst worden sind, kann die Ausfuhranmeldung über die Programmaktion Senden an die Ausfuhrzollstelle übermittelt werden.

Copyright © 2014 Riege Software International GmbH. Alle Rechte vorbehalten.

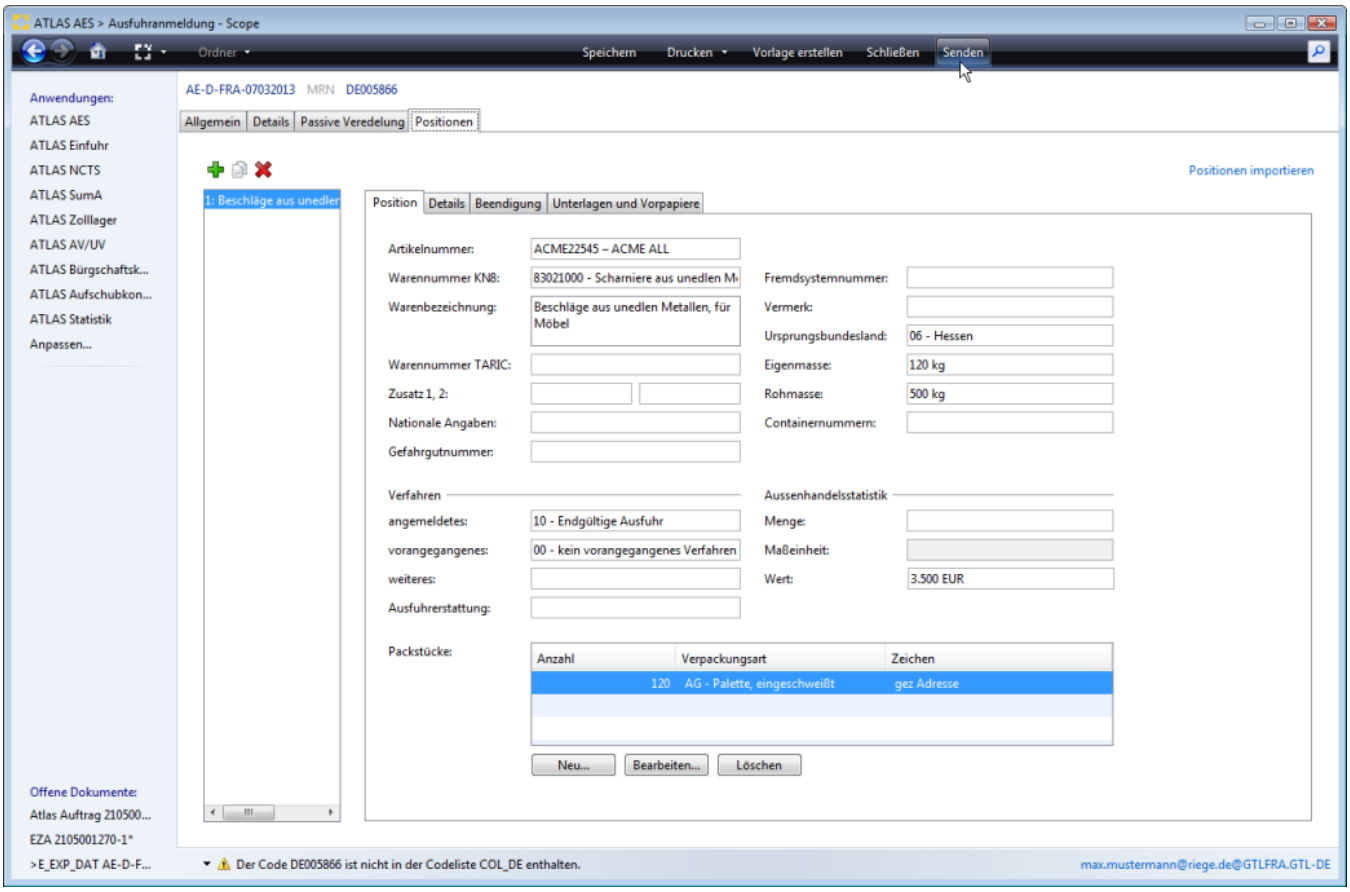

3. MRN (Movement Reference Number)

Wurde die Anmeldung ohne Fehler (Plausibilitätsprüfung) geprüft, wird die Anmeldung zollseitig automatisiert entgegengenommen. Mit der **Entgegennahme** übermittelt der Zoll auch eine **MRN**.

Registrierung mit MRN - Status Entgegengenommen

Copyright © 2014 Riege Software International GmbH. Alle Rechte vorbehalten.

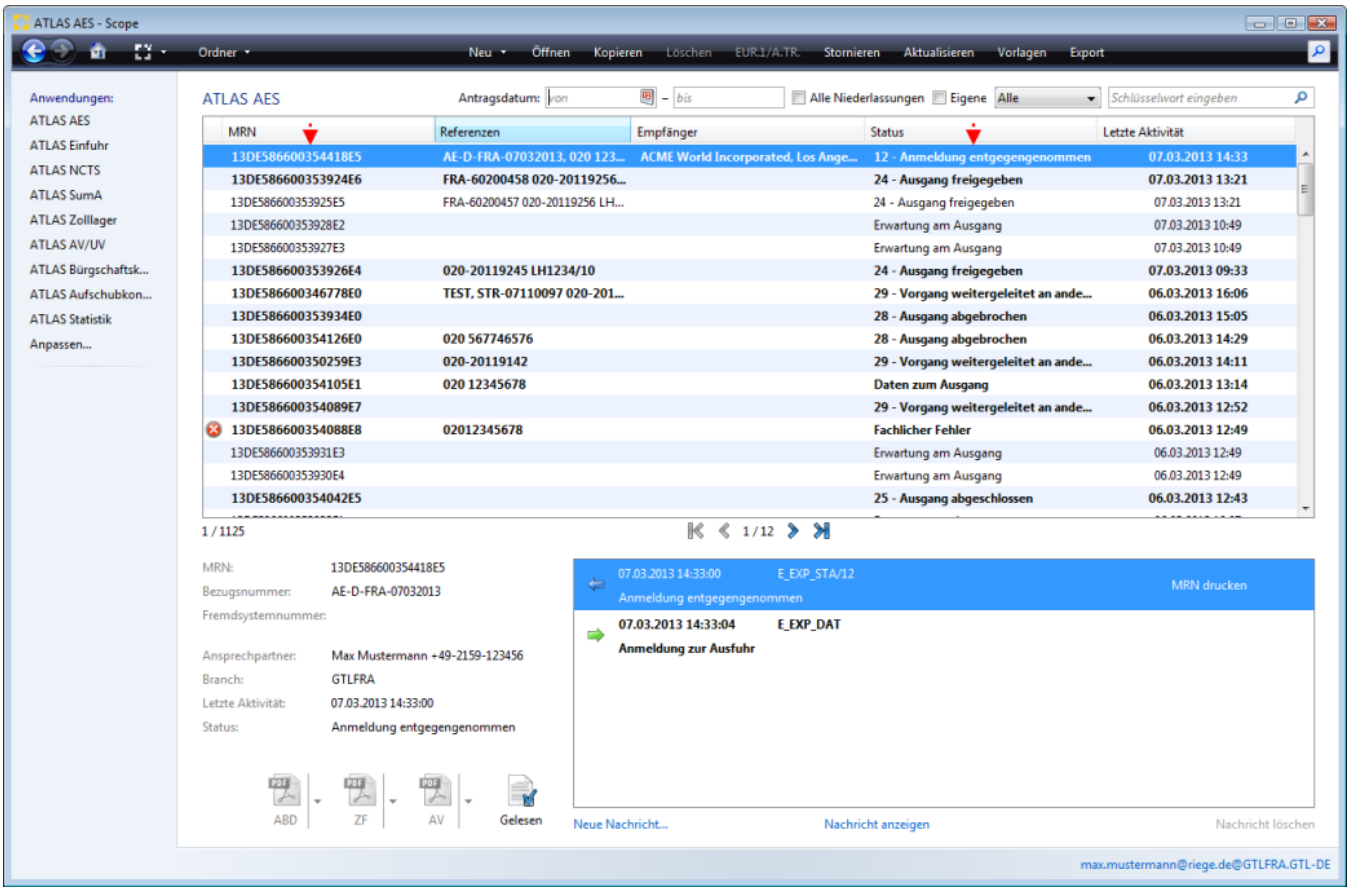

4. MRN drucken

Systemseitig werden in Scope auf der **Statusmeldung zur Ausfuhr (E_EXP_STA)** neben der **MRN** auch zusätzliche Angaben zu de**r Gesamtanzahl der Packstücke** und dem **Gesamtgewicht** mit aufgeführt. Der Druck der Statusmeldung kann direkt im Nachrichtenfenster zum Auftrag über die Funktion **MRN drucken** aufgerufen werden; per automatischen Ausdruck generiert oder auch als PDF mail Versand angestoßen werden. Eine detaillierte Beschreibung zu den Druckoptionen ist im Kapitel ATLAS AES - Druckoptionen dokumentiert. Der Ausdruck mit allen Angaben kann bei der Gestellung der Waren der Ausfuhrzollstelle vorgelegt werden.

Copyright © 2014 Riege Software International GmbH. Alle Rechte vorbehalten.

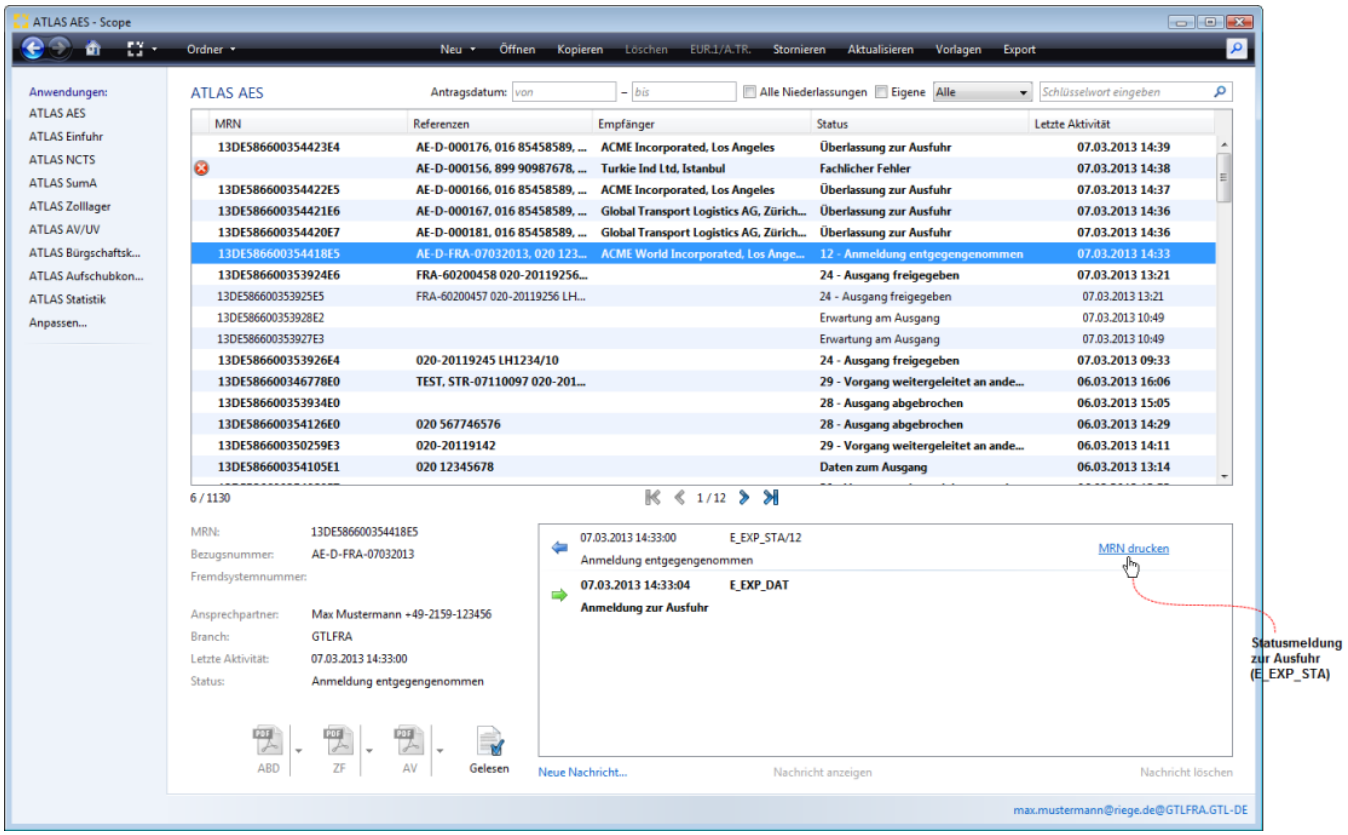

Ausdruck enthält unter anderem Angaben zur MRN, Gesamtanzahl der Packstücke, Gesamtgewicht, Anmelder, Verteter des Anmelders.

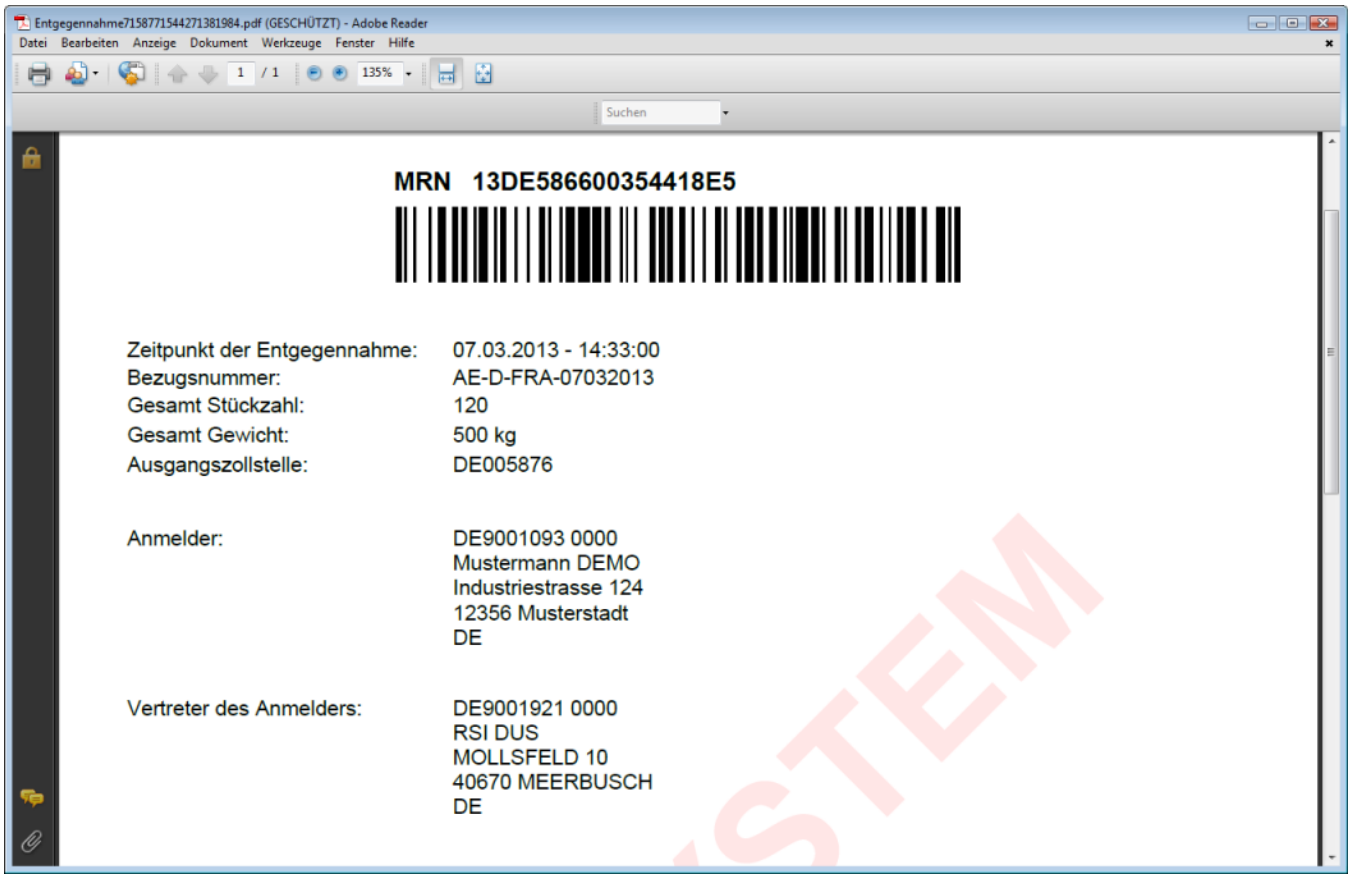

Copyright © 2014 Riege Software International GmbH. Alle Rechte vorbehalten.

5. Gestellung

Die **Waren** müssen dann **bei der Ausfuhrzollstelle** unter Vorlage der MRN und der erforderlichen Unterlagen **gestellt** (vorgeführt) werden. Die Ausfuhrzollstelle entscheidet dann über die Annahme oder Nichtannahme der Ausfuhranmeldung. Die Annahme der Anmeldung teilt die Zollstelle dem Teilnehmer Export mit der Statusmeldung zur Ausfuhr (E_EXP_STA) mit. Wenn eine vollständige Anmeldung vorliegt, wird der Status der Überführung „Anmeldung angenommen, ergänzende oder vollständige Anmeldung liegt vor (17)" mitgeteilt. Wenn bislang nur unvollständige Daten im AES vorliegen, wird der Status der Überführung „Anmeldung angenommen, ergänzende Anmeldung wird erwartet (16)" mitgeteilt.

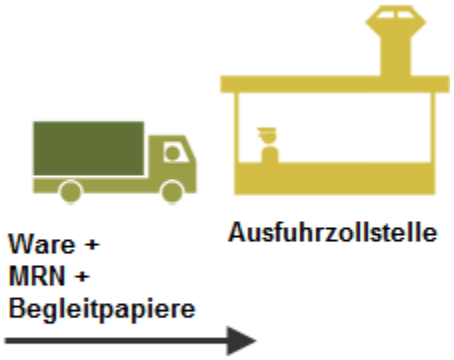

6. Überlassung + ABD

Sind alle rechtlichen Voraussetzungen für die Eröffnung eines Ausfuhrverfahrens erfüllt, überlässt die Ausfuhrzollstelle die Waren ins Ausfuhrverfahren. Mit der Überlassung übermittelt die Zollstelle auch das Ausfuhrbegleitdokument (ABD) im PDF-Format. In Scope erhält die Anmeldung den Status Überlassung zur Ausfuhr.

Status Überlassung zur Ausfuhr + ABD

Copyright © 2014 Riege Software International GmbH. Alle Rechte vorbehalten.

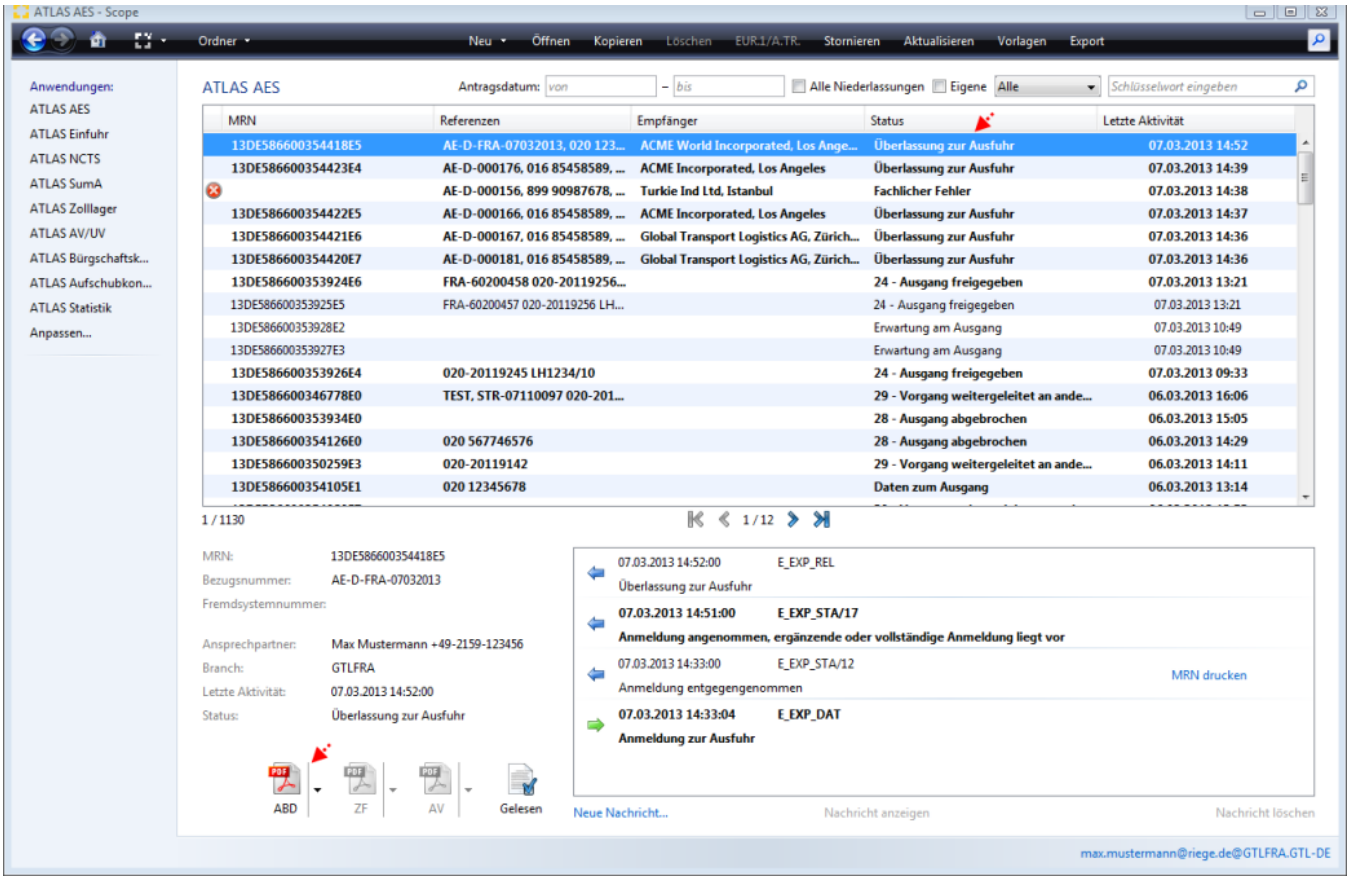

7. Druck ABD Ausfuhrzollstelle

Das ABD muss im Normalverfahren bei der Gestellung am Amtsplatz vom Teilnehmer (Export) nicht zusätzlich ausgedruckt werden, da der Frachtführer dieses Dokument an der Ausfuhrzollstelle ausgehändigt bekommt. Das ABD begleitet die Waren bis zur Ausgangszollstelle. Mit der Überlassung der Waren ins Ausfuhrverfahren wird durch das Zollsystem eine Vorab-Ausfuhranzeige an die vorgesehene Ausgangszollstelle übermittelt.



Copyright © 2014 Riege Software International GmbH. Alle Rechte vorbehalten.

(b) zweistufiges Normalverfahren (Antrag gem. § 9 Abs. 2 AWV)

- Einleitung
- Beschreibung

Einleitung

Im **zweistufigen Normalverfahren mit Antrag auf Gestellung außerhalb des Amtsplatzes gemäß § 9 Abs. 2 AWV** wird zunächst zollseitig die Anmeldung zur Ausfuhr entgegengenommen ***(12-Anmeldung entgegengenommen)*** und erhält eine **MRN-Nummer**. **Dann prüft die Zollstelle, ob sie dem Antrag auf Gestellung außerhalb des Amtsplatzes stattgeben kann**. Dabei kann der im Antrag mitgeteilte Verladezeitraum, innerhalb dessen die gestellten Waren zur Überprüfung durch die Zollstelle bereitgehalten werden, auch in Absprache mit dem Teilnehmer (Export) abweichend festgesetzt werden. Die Ausfuhrzollstelle kann dem Antrag gemäß § 9 (2) stattgeben, oder ihn ablehnen. Die Zollstelle entscheidet dann über die Annahme oder Nichtannahme der Anmeldung zur Ausfuhr (E_EXP_DAT). Die Annahme der Anmeldung zur Ausfuhr (E_EXP_DAT) wird dem Teilnehmer mit der Statusmeldung zur Ausfuhr (E_EXP_STA) übermittelt. Gleichzeitig wird damit die Erlaubnis zur Gestellung außerhalb des Amtsplatzes erteilt und ggf. der geänderte Verladezeitraum mitgeteilt. Wenn eine vollständige Anmeldung vorliegt, wird der Status der Überführung „Anmeldung angenommen, ergänzende oder vollständige Anmeldung liegt vor (17)" mitgeteilt. Wenn bislang nur unvollständige Daten im AES vorliegen, wird der Status der Überführung „Anmeldung angenommen, ergänzende Anmeldung wird erwartet (16)" mitgeteilt.

Nach Ablauf der Verladezeit wird dem Teilnehmer (Export) die Überlassung zur Ausfuhr (E_EXP_REL) mit dem Ausfuhrbegleitdokument (ABD) im PDF-Format durch die Ausfuhrzollstelle automatisiert übermittelt. Das ABD begleitet die Waren bis zur Ausgangszollstelle. Mit der Überlassung der Waren ins Ausfuhrverfahren wird durch das Zollsystem eine Vorab-Ausfuhranzeige an die vorgesehene Ausgangszollstelle übermittelt.

Beschreibung

1. Erfassung Daten Ausfuhranmeldung
2. Senden
3. MRN (Movement Reference Number)
4. Schematischer Ablauf - Stattgabe oder Ablehnung Antrag gem. § 9 Abs. 2 AWV
4.1 Ablehnung Antrag gem. § 9 Abs. 2 AWV
4.1.1 Status der Überführung „Anmeldung entgegengenommen, Antrag nach § 9 (2) AWV abgelehnt (11)"
4.1.2 MRN drucken
4.1.3 Gestellung
4.1.4 Überlassung + ABD
4.1.5 Druck ABD
4.2 Stattgabe Antrag gem. § 9 Abs. 2 AWV
4.2.1 Stattgabe Antrag gem. § 9 Abs. 2 AWV -Annahme der Anmeldung zur Ausfuhr
4.2.2 Überlassung + ABD
4.2.3 Druck ABD

1. Erfassung Daten Ausfuhranmeldung

Im folgendem Fallsbeispiel wird eine vollständige Ausfuhranmeldung im zweistufigen Normalverfahren mit Antrag auf Gestellung außerhalb des Amtsplatzes nach §9 AWV angemeldet. Der Anmelder ist gleich dem Ausführer. Der Anmelder lässt sich direkt vertreten und beauftragt keinen Subunternehmer.

1.1 Kopfdaten - Allgemein

Vollständige Ausfuhranmeldung im zweistufigen Normalverfahren mit Antrag auf Gestellung außerhalb des Amtsplatzes nach §9 AWV! Anmelder ist gleich Ausführer. Anmelder lässt sich direkt vertreten und beauftragt keinen Subunternehmer.

Copyright © 2014 Riege Software International GmbH. Alle Rechte vorbehalten.

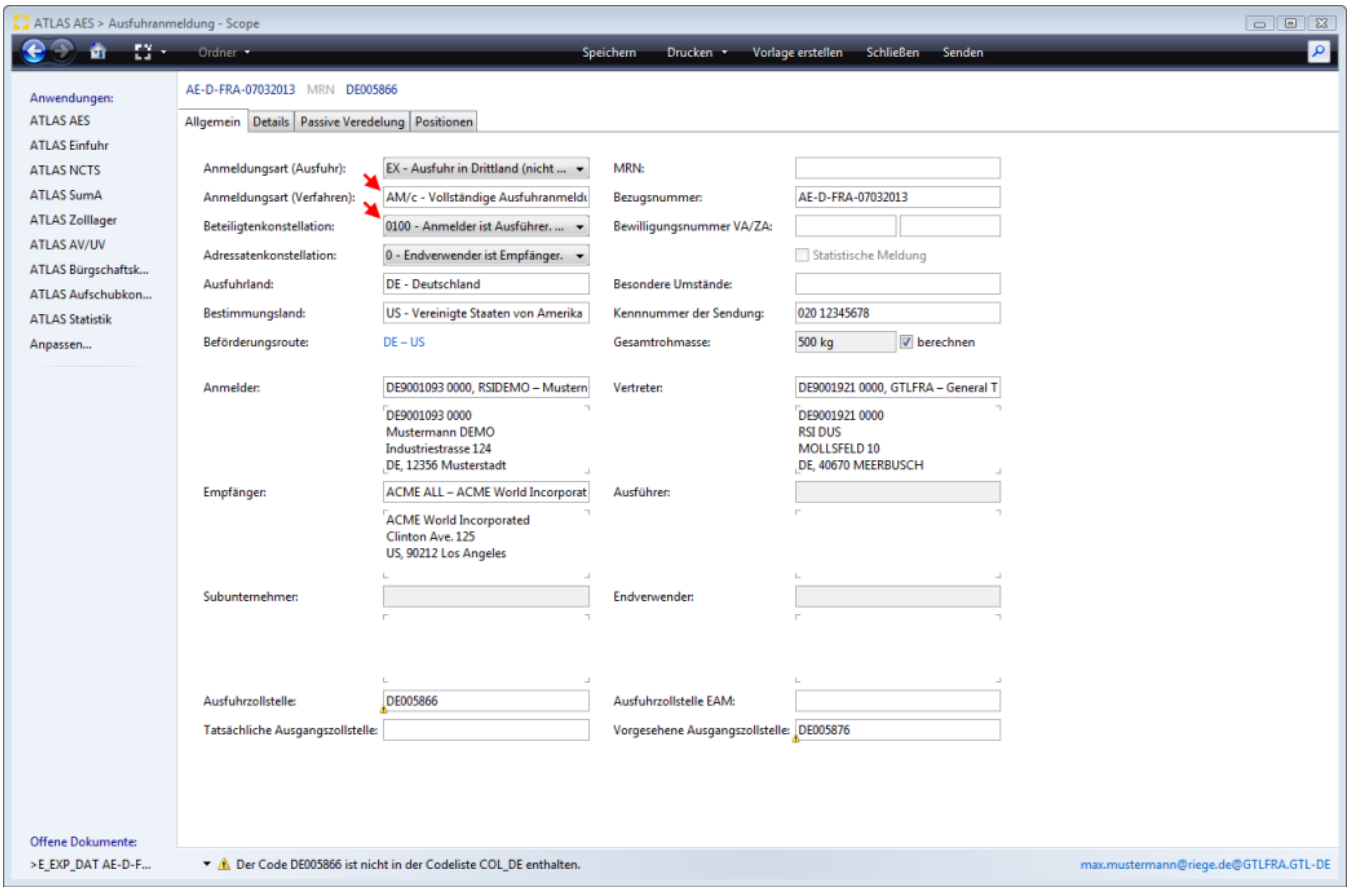

1.2 Kopfdaten - Details

Die Adressdaten zum Ladeort werden aus den Geschäftspartnerstammdaten vorbelegt. Ist dort zusätzlich eine Abhol-/ Lieferadresse hinterlegt, wird entweder die erste Adresse, oder die als Standard gekennzeichnete Adresse vorgeblendet. In den Feldern Gestellungsanfang-Gestellungsende wird der Verladezeitraum angegeben, innerhalb dessen die gestellten Waren zur Überprüfung durch die Zollstelle bereitgehalten werden. Dieser Antrag ist rechtzeitig der Ausfuhrzollstelle zu übermitteln. Spätestens zwei Stunden vor Dienstschluss der Ausfuhrzollstelle am Tag vor Beginn des Verpackens oder Verladens.

Copyright © 2014 Riege Software International GmbH. Alle Rechte vorbehalten.

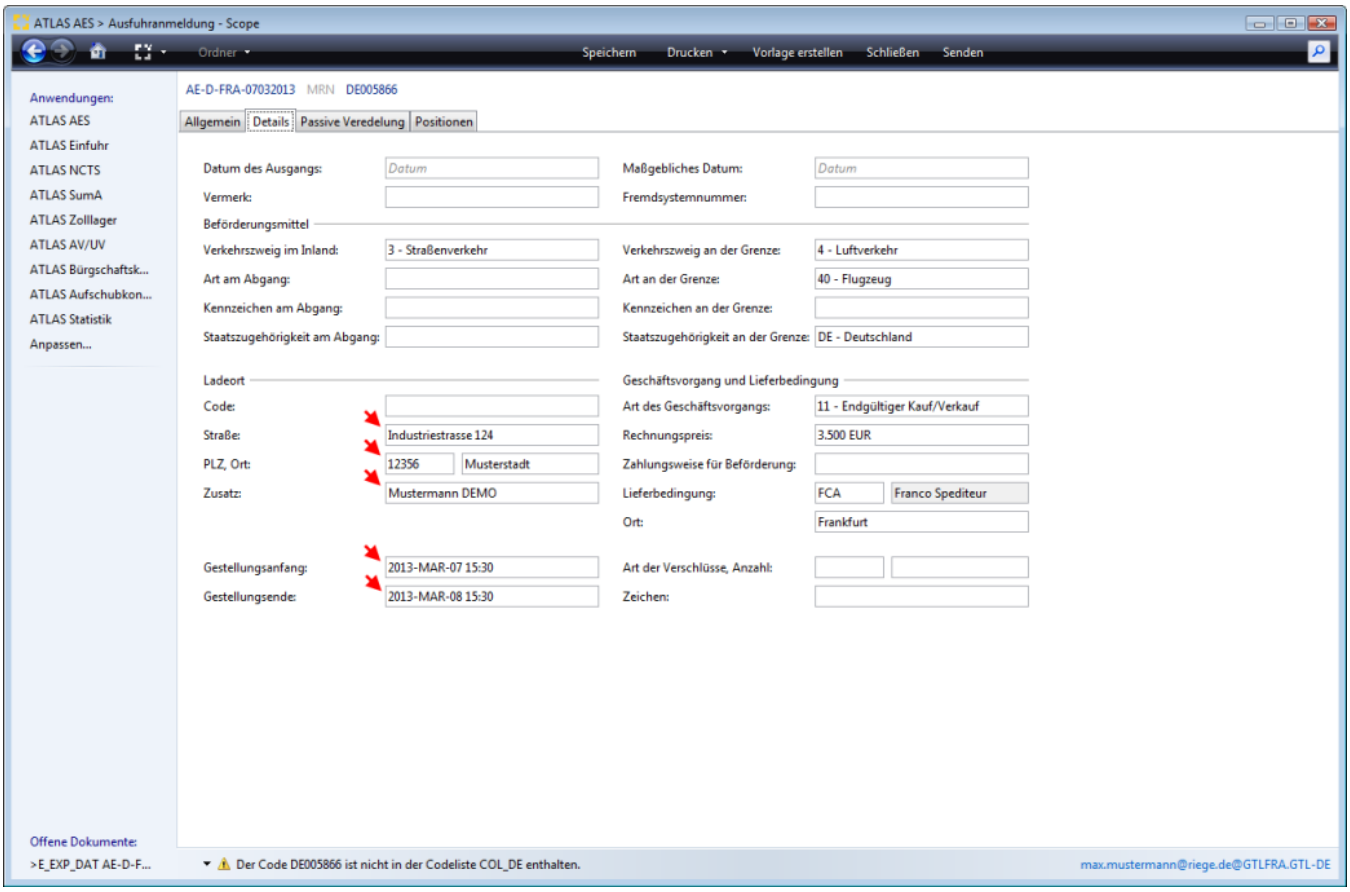

1.3 Positionsdaten

Die Erfassung der Positionsdaten entspricht der Beschreibung im Kapitel ATLAS AES - Positionen Ausfuhranmeldung.

2. Senden

Nachdem alle Daten der Ausfuhranmeldung erfasst worden sind, kann die Ausfuhranmeldung über die Programmaktion Senden an die Ausfuhrzollstelle übermittelt werden.

Copyright © 2014 Riege Software International GmbH. Alle Rechte vorbehalten.

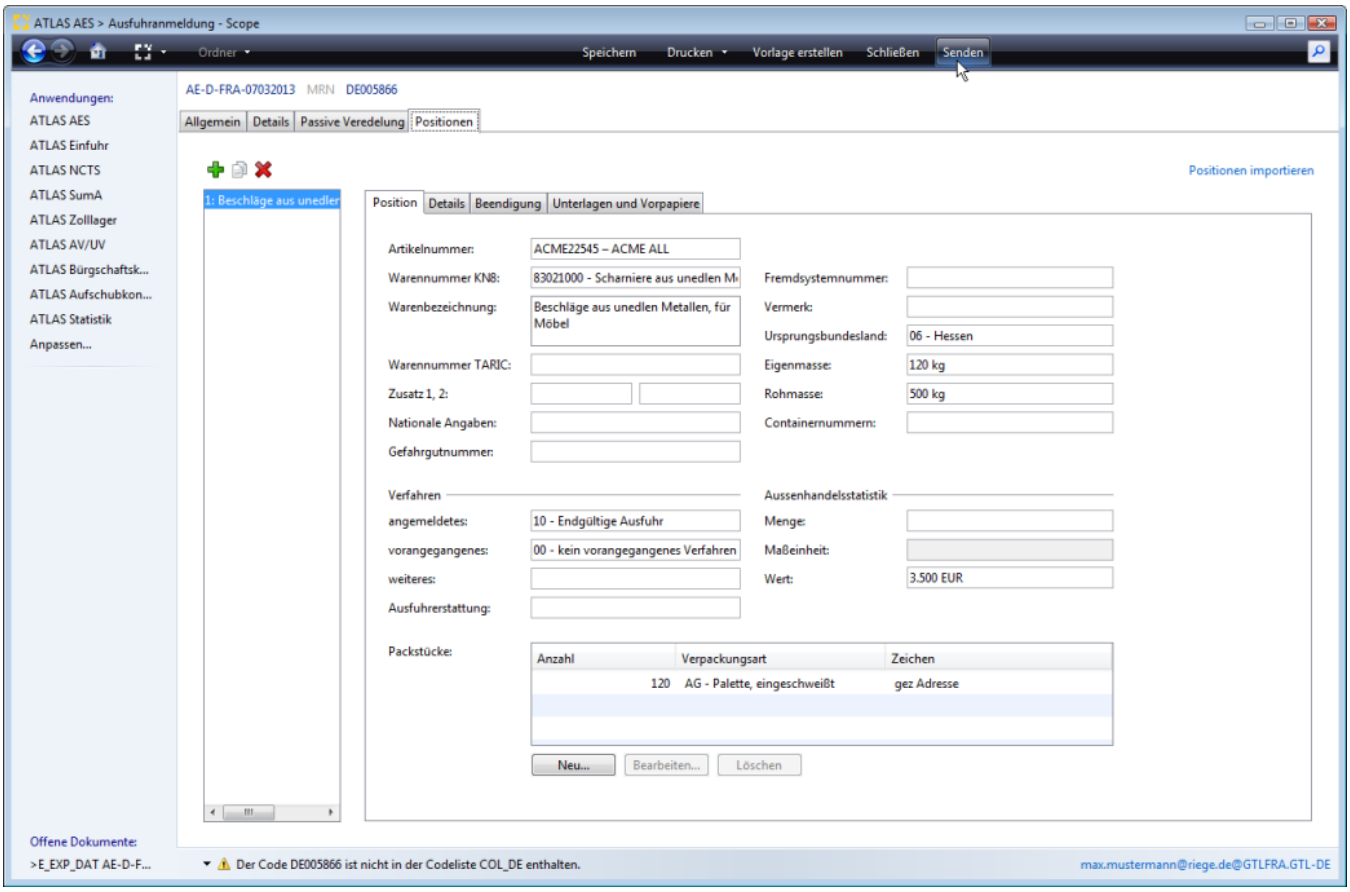

3. MRN (Movement Reference Number)

Wurde die Anmeldung ohne Fehler (Plausibilitätsprüfung) geprüft, wird die Anmeldung zollseitig automatisiert entgegengenommen. Mit der **Entgegennahme** übermittelt der Zoll auch eine **MRN**.

Registrierung mit MRN - Status Entgegengenommen

Copyright © 2014 Riege Software International GmbH. Alle Rechte vorbehalten.

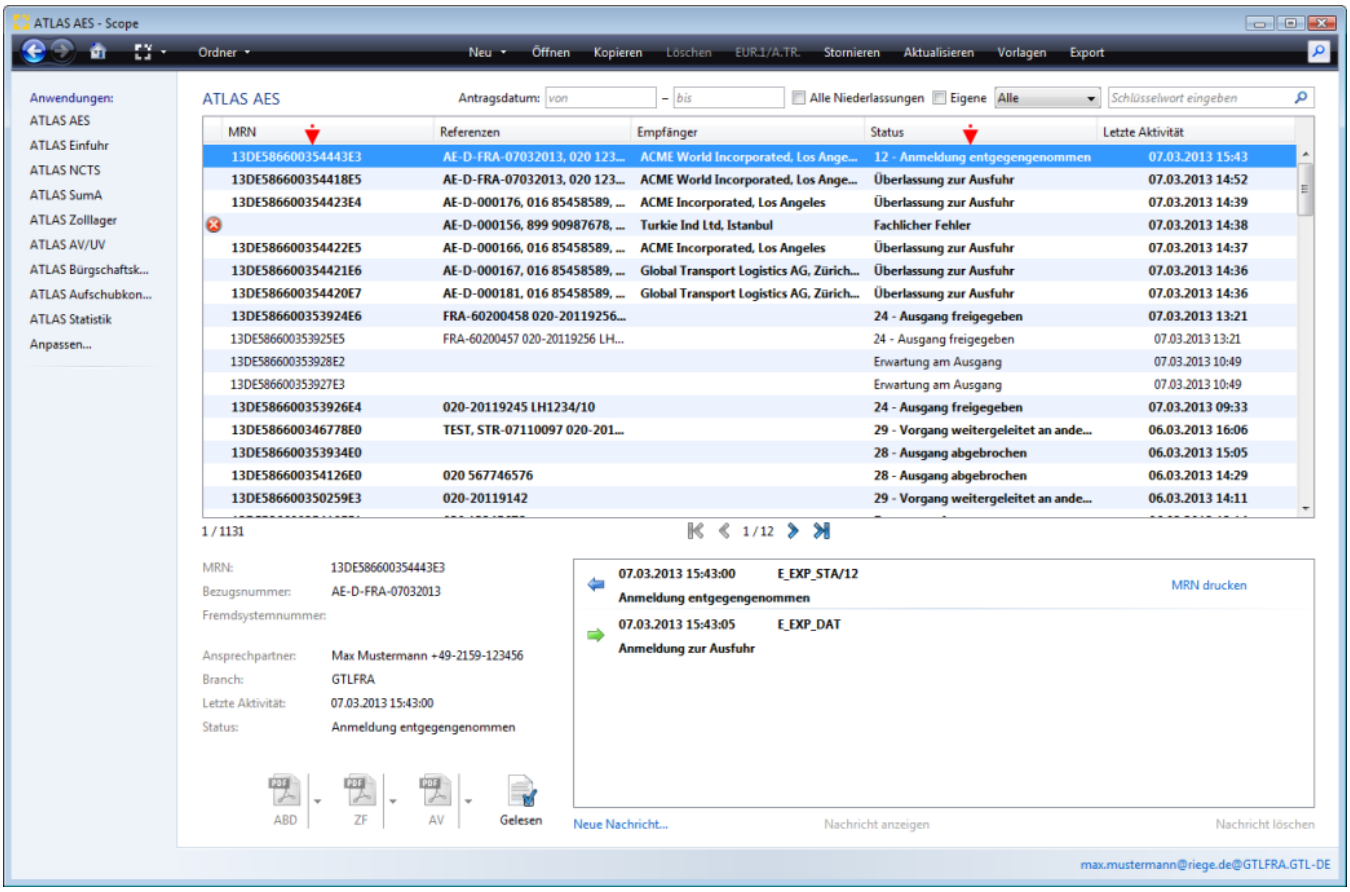

4. Schematischer Ablauf - Stattgabe oder Ablehnung Antrag gem. § 9 Abs. 2 AWV

4.1 Ablehnung Antrag gem. § 9 Abs. 2 AWV

4.1.1 Status der Überführung „Anmeldung entgegengenommen, Antrag nach § 9 (2) AWV abgelehnt (11)"

Die Ausfuhrzollstelle prüft zunächst ob sie dem Antrag auf Gestellung außerhalb des Amtsplatzes stattgeben kann. Ist dies nicht der Fall, lehnt die Ausfuhrzollstelle den Antrag auf Gestellung
außerhalb des Amtsplatzes ab und teilt dies dem Teilnehmer Export mit der Statusmeldung zur Ausfuhr (E_EXP_STA) mit dem Status der Überführung „Anmeldung entgegengenommen, Antrag nach § 9 (2) AWV abgelehnt (11)" mit. Die Waren müssen dann bei der Ausfuhrzollstelle unter Vorlage der MRN und der erforderlichen Unterlagen gestellt (vorgeführt) werden.

"Status der Überführung „Anmeldung entgegengenommen, Antrag nach § 9 (2) AWV abgelehnt (11)"

Copyright © 2014 Riege Software International GmbH. Alle Rechte vorbehalten.

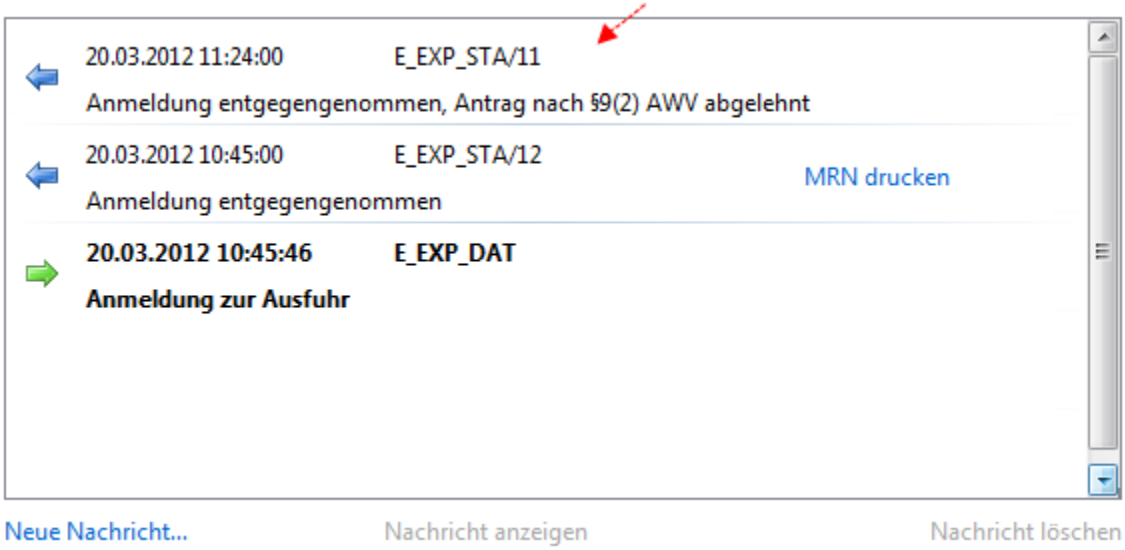

4.1.2 MRN drucken

Der Ausdruck mit allen Angaben zu der Statusmeldung zur Ausfuhr (E_EXP_STA/12) kann dann bei der Gestellung der Waren der Ausfuhrzollstelle vorgelegt werden. Er enthält neben der **MRN** auch zusätzliche Angaben zu der Gesamtanzahl der Packstücke und dem Gesamtgewicht.Der Druck der Statusmeldung kann direkt im Nachrichtenfenster zum Auftrag über die Funktion **MRN drucken** aufgerufen werden; per automatischen Ausdruck generiert oder auch als PDF mail Versand angestoßen werden. Eine detaillierte Beschreibung zu den Druckoptionen ist im Kapitel ATLAS AES - Druckoptionen dokumentiert.

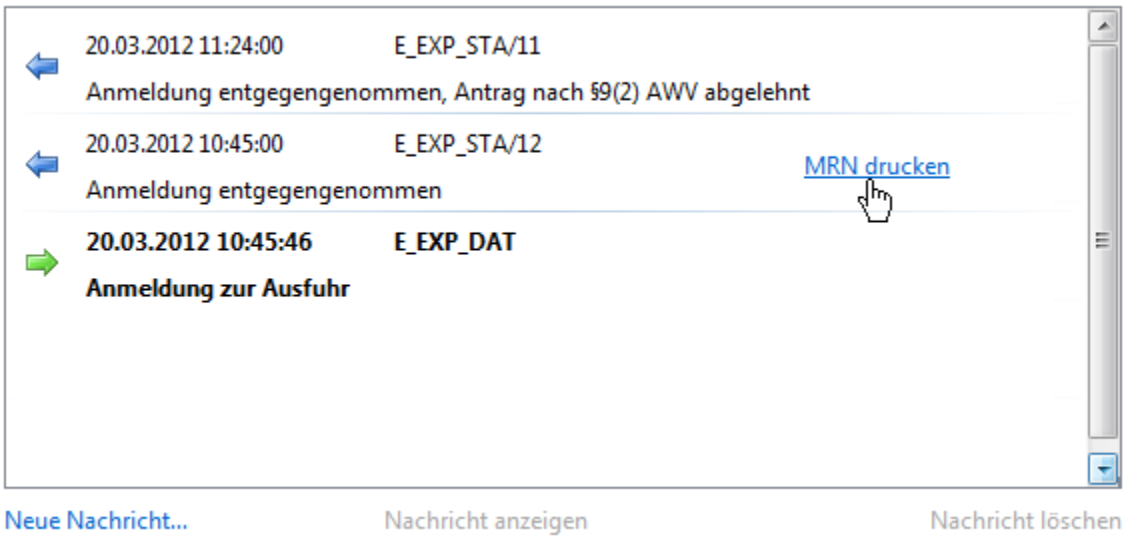

Ausdruck enthält unter anderem Angaben zur MRN, Gesamtanzahl der Packstücke, Gesamtgewicht, Anmelder, Verteter des Anmelders.

Copyright © 2014 Riege Software International GmbH. Alle Rechte vorbehalten.

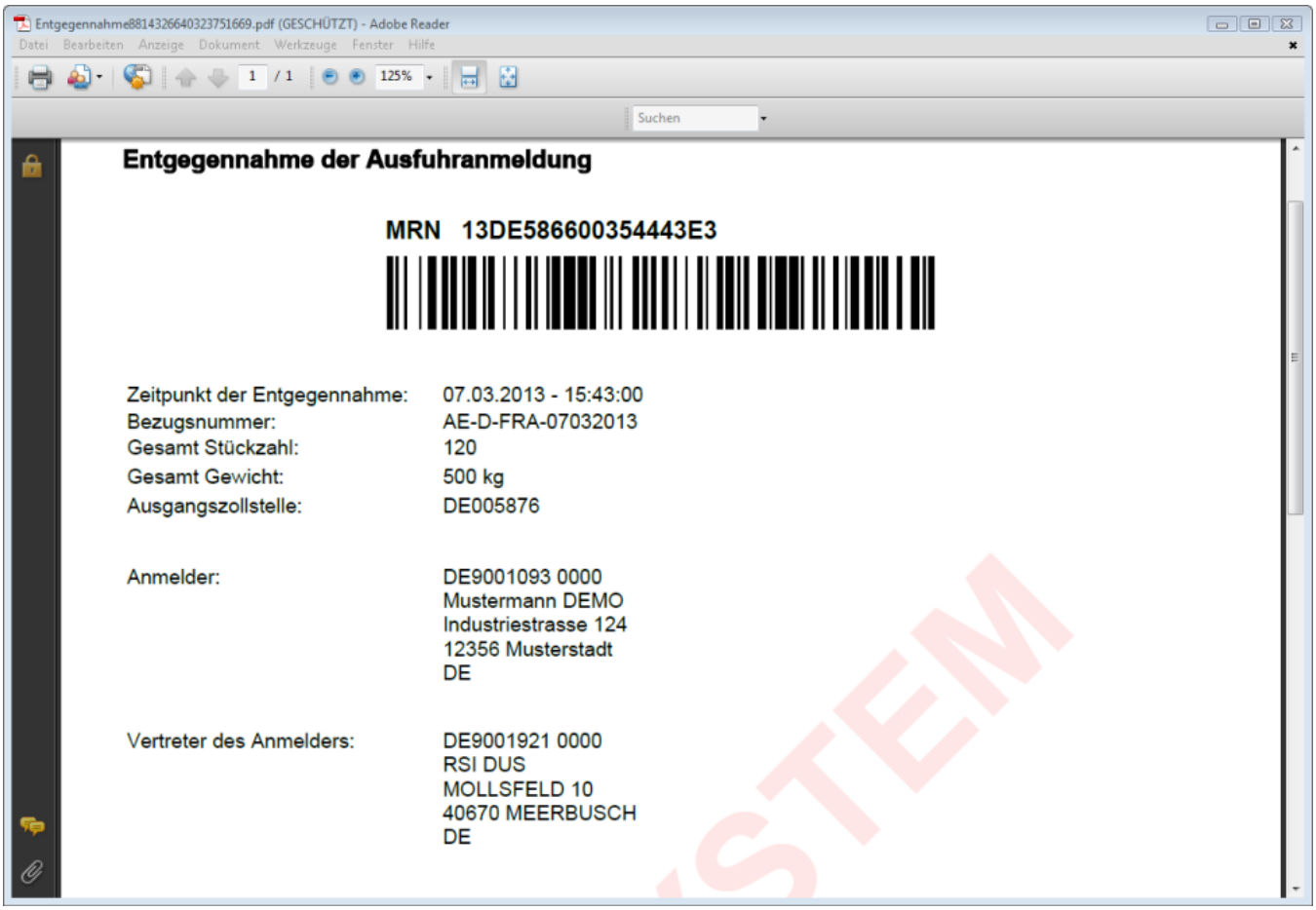

4.1.3 Gestellung

Die Waren müssen dann bei der Ausfuhrzollstelle unter Vorlage der MRN und der erforderlichen Unterlagen gestellt (vorgeführt) werden. Die Ausfuhrzollstelle entscheidet dann über die Annahme oder Nichtannahme der Ausfuhranmeldung. Die Annahme der Anmeldung teilt die Zollstelle dem Teilnehmer Export mit der Statusmeldung zur Ausfuhr (E_EXP_STA) mit. Wenn eine vollständige Anmeldung vorliegt, wird der Status der Überführung „Anmeldung angenommen, ergänzende oder vollständige Anmeldung liegt vor (17)" mitgeteilt. Wenn bislang nur unvollständige Daten im AES vorliegen, wird der Status der Überführung „Anmeldung angenommen, ergänzende Anmeldung wird erwartet (16)" mitgeteilt.

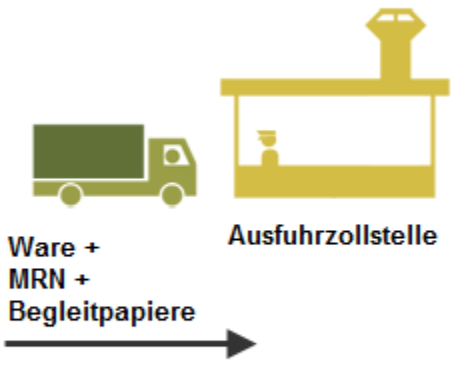

Copyright © 2014 Riege Software International GmbH. Alle Rechte vorbehalten.

4.1.4 Überlassung + ABD

Sind alle rechtlichen Voraussetzungen für die Eröffnung eines Ausfuhrverfahrens erfüllt, überlässt die Ausfuhrzollstelle die Waren ins Ausfuhrverfahren. Mit der Überlassung übermittelt die Zollstelle auch das Ausfuhrbegleitdokument (ABD) im PDF-Format. In Scope erhält die Anmeldung den Status Überlassung zur Ausfuhr.

Status Überlassung zur Ausfuhr + ABD

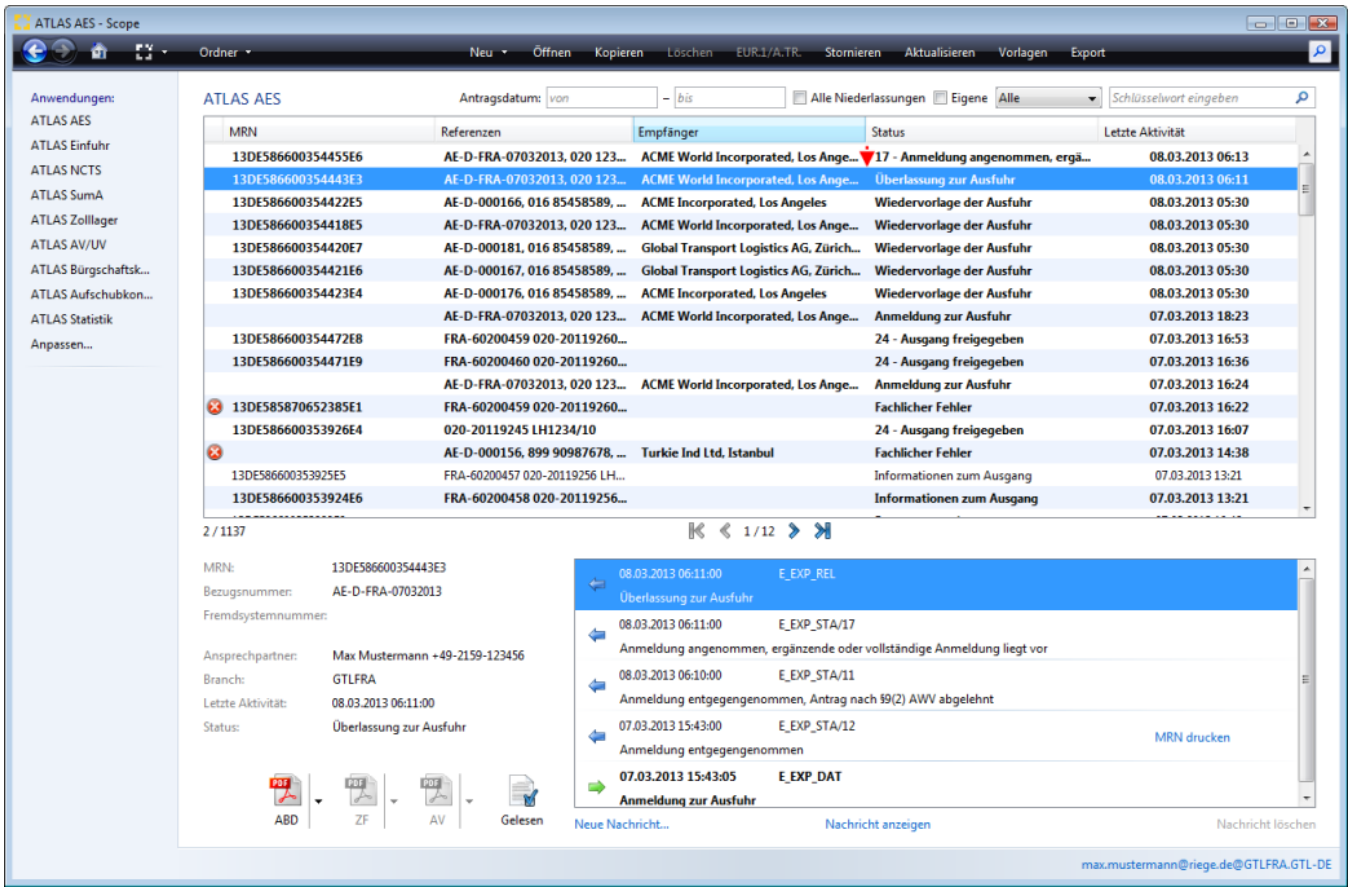

4.1.5 Druck ABD

Das ABD muss in diesem Fall - Normalverfahren mit Gestellung am Amtsplatz - vom Teilnehmer (Export) nicht zusätzlich ausgedruckt werden, da der Frachtführer dieses Dokument an der Ausfuhrzollstelle ausgehändigt bekommt. Das ABD begleitet die Waren bis zur Ausgangszollstelle. Mit der Überlassung der Waren ins Ausfuhrverfahren wird durch das Zollsystem eine Vorab-Ausfuhranzeige an die vorgesehene Ausgangszollstelle übermittelt.

Copyright © 2014 Riege Software International GmbH. Alle Rechte vorbehalten.



4.2 Stattgabe Antrag gem. § 9 Abs. 2 AWV

4.2.1 Stattgabe Antrag gem. § 9 Abs. 2 AWV -Annahme der Anmeldung zur Ausfuhr

Die Ausfuhrzollstelle prüft zunächst ob sie dem Antrag auf Gestellung außerhalb des Amtsplatzes stattgeben kann. Dabei kann der im Antrag mitgeteilte Verladezeitraum, innerhalb dessen die gestellten Waren zur Überprüfung durch die Zollstelle bereitgehalten werden, auch in Absprache mit dem Teilnehmer (Export) abweichend festgesetzt werden. **Die Ausfuhrzollstelle gibt erst dem Antrag gemäß § 9 (2) statt und entscheidet dann über die Annahme oder Nichtannahme der Anmeldung zur Ausfuhr (E_EXP_DAT)**. Die Annahme der Anmeldung zur Ausfuhr (E_EXP_DAT) wird mit der Statusmeldung zur Ausfuhr (E_EXP_STA) übermittelt. **Gleichzeitig wird damit die Erlaubnis zur Gestellung außerhalb des Amtsplatzes erteilt und ggf. der geänderte Verladezeitraum mitgeteilt.**
Wenn eine vollständige Anmeldung vorliegt, wird der Status der Überführung „Anmeldung angenommen, ergänzende oder vollständige Anmeldung liegt vor (17)" mitgeteilt. Wenn bislang nur unvollständige Daten im AES vorliegen, wird der Status der Überführung „Anmeldung angenommen, ergänzende Anmeldung wird erwartet (16)" mitgeteilt.

E_EXP_STA/17 Annahme Anmeldung zur Ausfuhr und Erlaubnis zur Gestellung außerhalb des Amtsplatzes

Copyright © 2014 Riege Software International GmbH. Alle Rechte vorbehalten.

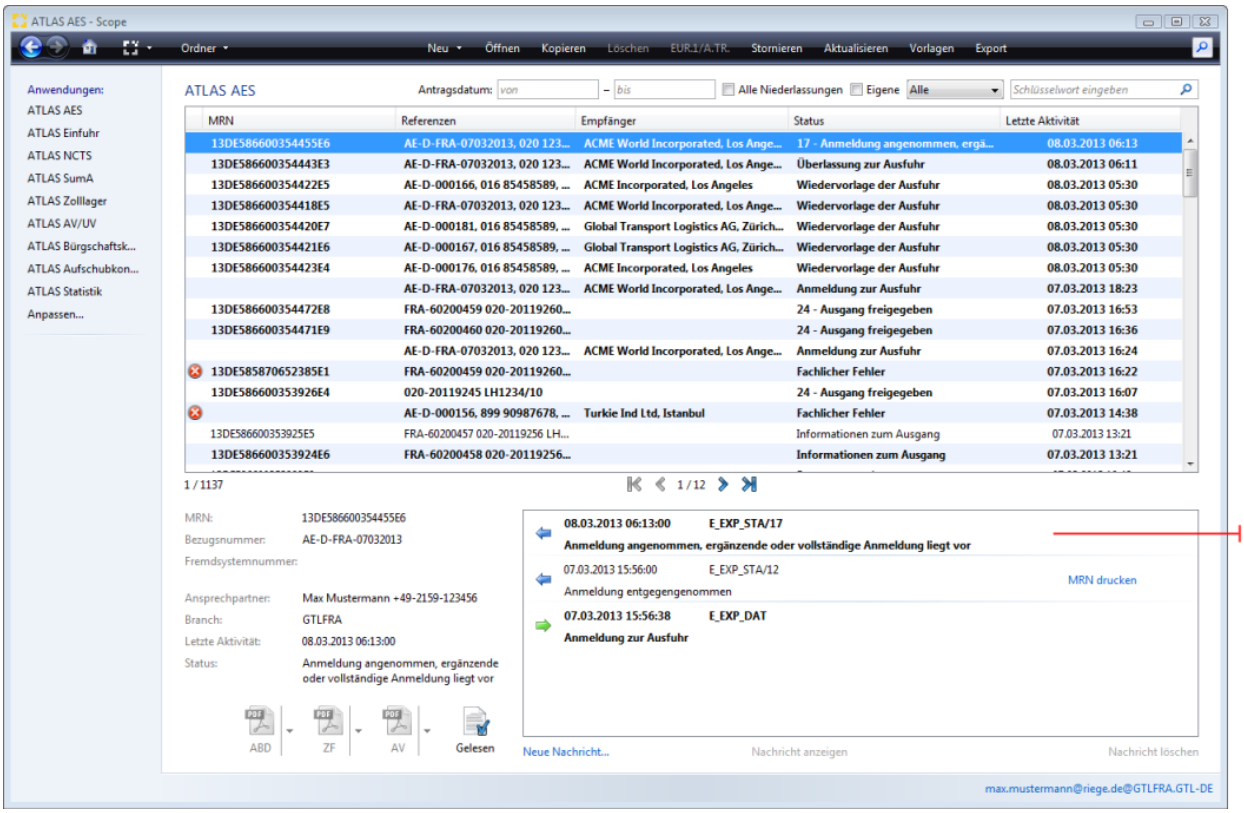

4.2.2 Überlassung + ABD

Nach Ablauf der Verladezeit wird dem Teilnehmer (Export) die Überlassung zur Ausfuhr (E_EXP_REL) mit dem Ausfuhrbegleitdokument (ABD) im PDF-Format durch die Ausfuhrzollstelle automatisiert übermittelt.

Status Überlassung zur Ausfuhr + ABD

Copyright © 2014 Riege Software International GmbH. Alle Rechte vorbehalten.

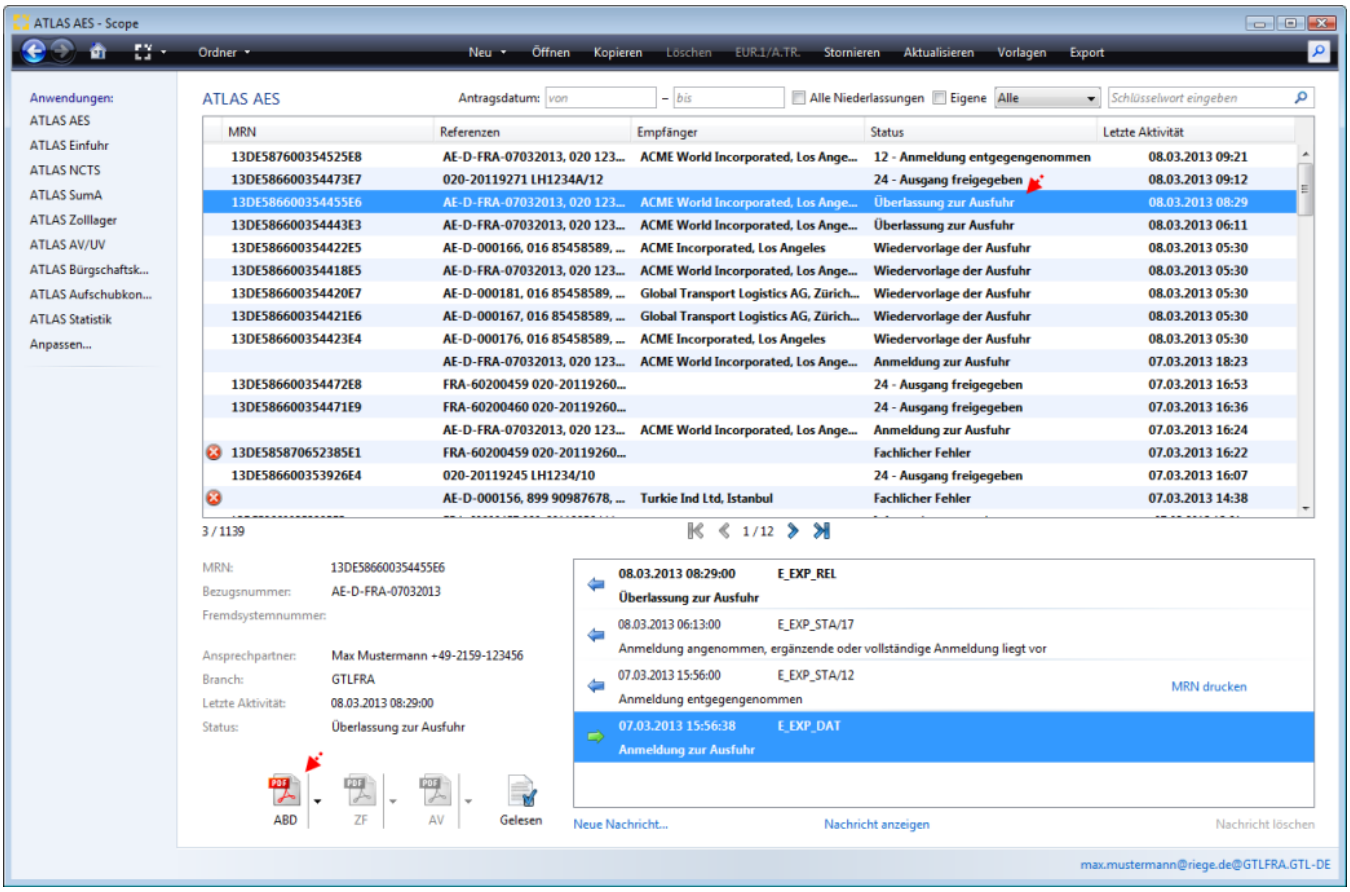

4.2.3 Druck ABD

Die vom Zoll übermittelte PDF Datei Ausfuhrbegleitdokument (ABD)kann nun direkt vom Teilnehmer über das entsprechende Drucksymbol neben dem Nachrichtenfenster aufgerufen und ausgedruckt werden, per automatischen Ausdruck generiert oder auch als PDF mail Versand angestoßen werden. Eine detaillierte Beschreibung zu den Druckoptionen ist im Kapitel ATLAS AES - Druckoptionen dokumentiert. Das ABD begleitet die Waren bis zur Ausgangszollstelle. Mit der Überlassung der Waren ins Ausfuhrverfahren wird durch das Zollsystem eine Vorab-Ausfuhranzeige an die vorgesehene Ausgangszollstelle übermittelt.

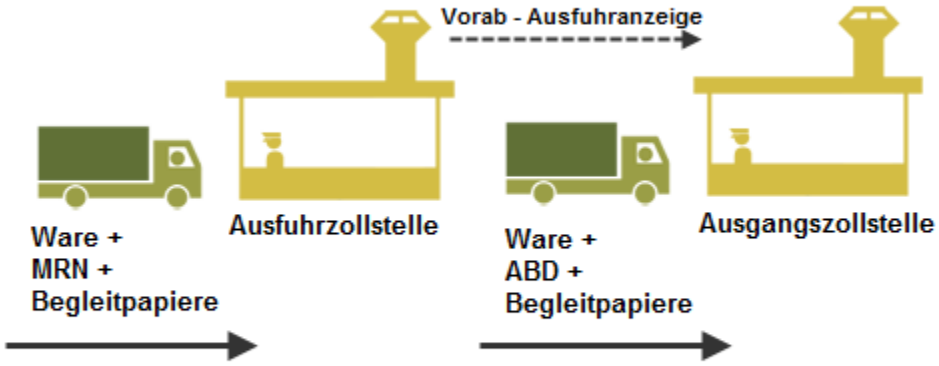

Copyright © 2014 Riege Software International GmbH. Alle Rechte vorbehalten.

(c) einstufige Vereinfachungen (Wertgrenzen, begruendete Faelle)

- Einleitung
- Beschreibung

Einleitung

Der Verfahrensablauf des einstufigen Ausfuhrverfahrens entspricht grundsätzlich den Abläufen des zweistufigen Ausfuhrverfahrens, wobei die Überführung in das Ausfuhrverfahren direkt an einer Grenzzollstelle stattfindet und nicht an der zuständigen Binnenzollstelle. **Die Grenzzollstelle nimmt dabei sowohl die Aufgaben einer Ausfuhrzollstelle als auch die Aufgaben einer Ausgangszollstelle wahr**. Betroffen sind Kleinsendungen bei einem Wert ab 1001 EUR bis 3000 EUR, oder die einstufige Vereinfachung in begründeten Fällen. Der Verfahrensablauf verhält sich analog, wenn Waren mit einer vollständigen oder unvollständigen Anmeldung in das einstufige vereinfachte Ausfuhrverfahren gemäß § 13 AWV (vertrauenswürdiger Ausführer) überführt werden. Der Antrag auf Gestellung außerhalb des Amtsplatzes gemäß § 9 Abs. 2 AWV kann im einstufigen Ausfuhrverfahren nicht in Anspruch genommen werden, das vereinfachte Verfahren mit unvollständiger AM nur in Zusammenhang mit dem vereinfachten Verfahren gemäß § 13 AWV.

Beschreibung

1. Vollständige Ausfuhranmeldung zum einstufigen Verfahren bei geringem Wert
1.1 Erfassung Daten Ausfuhranmeldung
2. Senden
3. MRN (Movement Reference Number)
4. Gestellung

1. Vollständige Ausfuhranmeldung zum einstufigen Verfahren bei geringem Wert

1.1 Erfassung Daten Ausfuhranmeldung

1.1.1 Kopfdaten - Allgemein

Vollständige Ausfuhranmeldung zum einstufigen Verfahren bei geringem Wert. Anmelder ist gleich Ausführer. Anmelder lässt sich direkt vertreten und beauftragt keinen Subunternehmer. Die Ausfuhrzollstelle muss mit der Ausgangszollstelle identisch sein, da einstufiges Verfahren. Die Grenzzollstelle nimmt dabei sowohl die Aufgaben einer Ausfuhrzollstelle, als auch die Aufgaben einer Ausgangszollstelle wahr.

Copyright © 2014 Riege Software International GmbH. Alle Rechte vorbehalten.

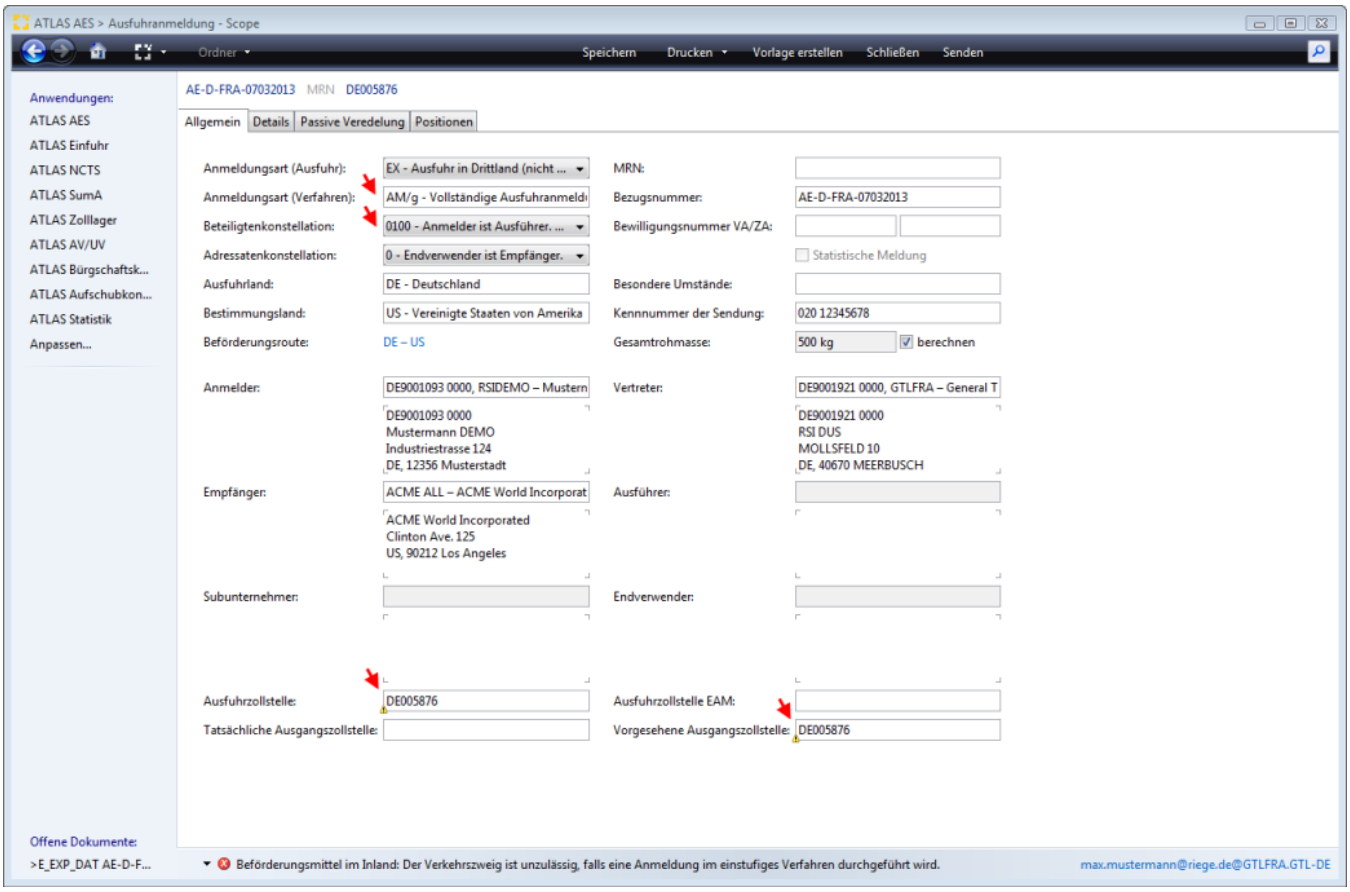

1.1.1 Kopfdaten - Details

Bei den Kopfdaten Details entfällt die Angabe des Beförderungsmittels Verkehrszweig im Inland , eines Ladeortes, oder eines Verladezeitraums.

Copyright © 2014 Riege Software International GmbH. Alle Rechte vorbehalten.

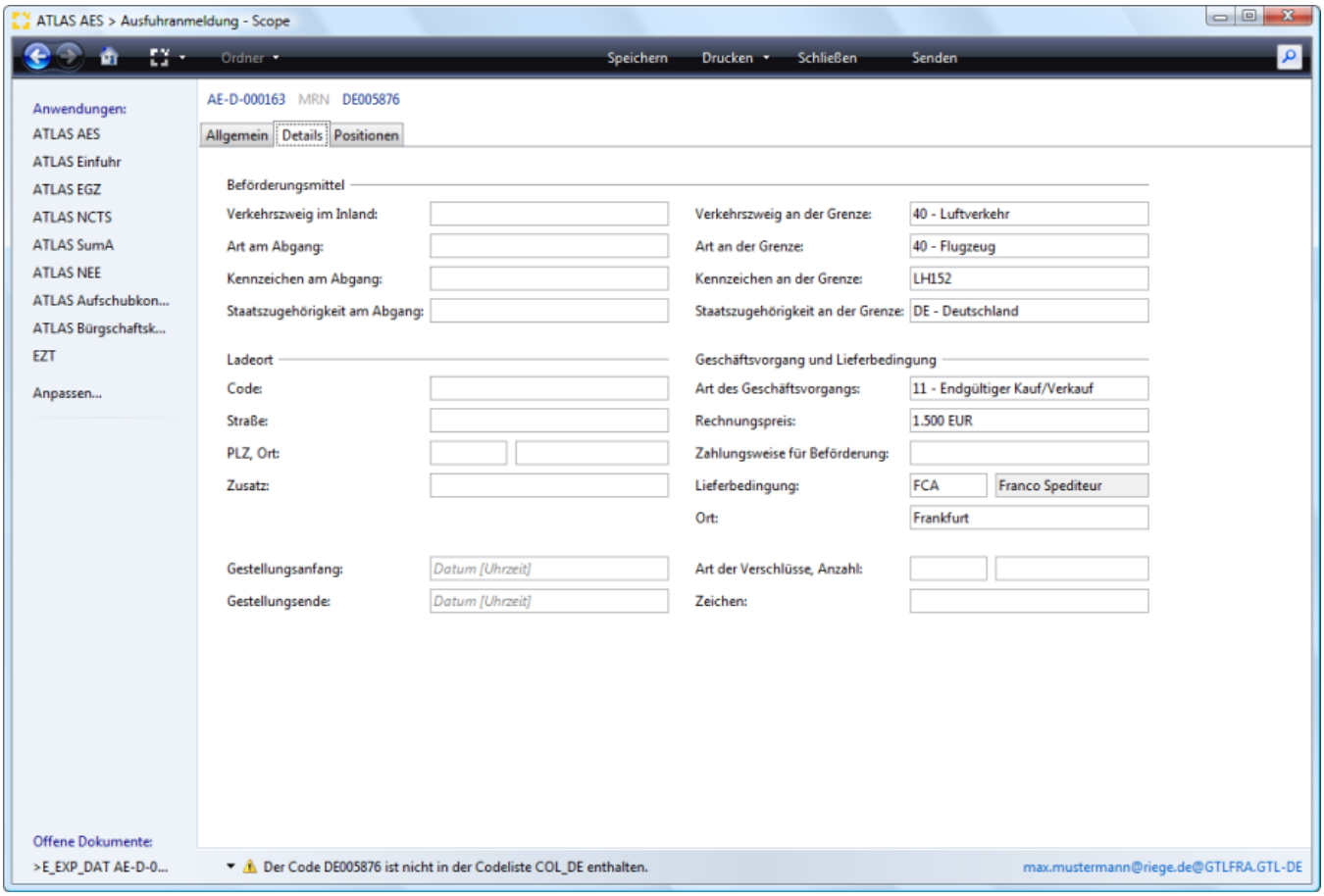

1.1.3 Positionsdaten

Die Erfassung der Positionsdaten entspricht der Beschreibung im Kapitel ATLAS AES - Positionen Ausfuhranmeldung.

2. Senden

Nachdem alle Daten der Ausfuhranmeldung erfasst worden sind, kann die Ausfuhranmeldung über die Programmaktion Senden an die Ausfuhrzollstelle übermittelt werden.

Copyright © 2014 Riege Software International GmbH. Alle Rechte vorbehalten.

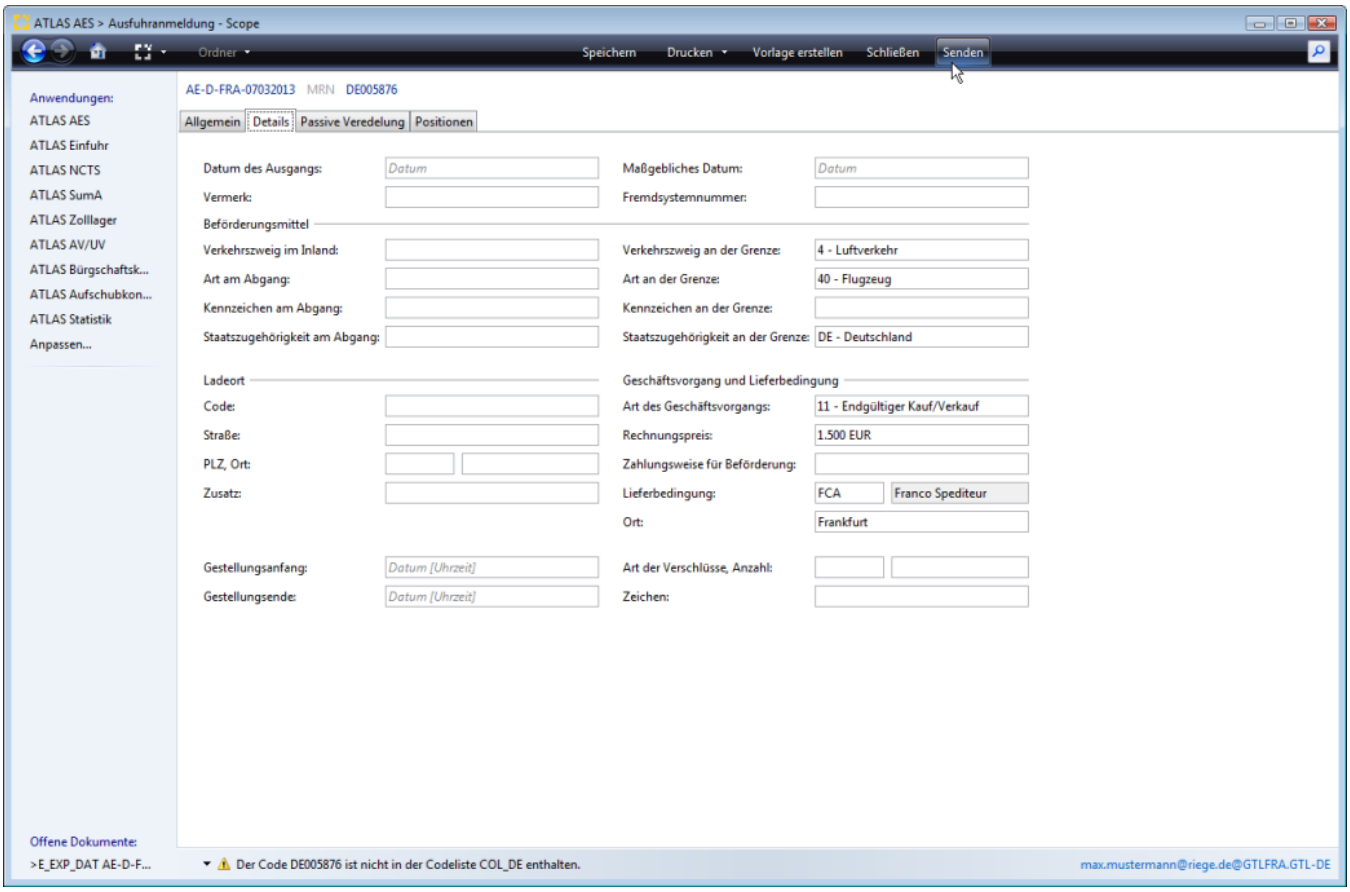

3. MRN (Movement Reference Number)

Wurde die Anmeldung ohne Fehler (Plausibilitätsprüfung) geprüft, wird die Anmeldung zollseitig automatisiert **entgegengenommen**. Mit der **Entgegennahme** übermittelt der Zoll auch eine **MRN**.
Insbesondere wird auf die Vollständigkeit der Daten und Zuständigkeit der Ausfuhrzollstelle (in diesem Fall die Grenzzollstelle) geprüft. Im einstufigen Ausfuhrverfahren ist die Zuständigkeit gegeben, wenn der Warenwert 3.000,- Euro nicht überschreitet und keine Verbote und Beschränkungen bestehen.

Registrierung mit MRN - Status Entgegengenommen

Copyright © 2014 Riege Software International GmbH. Alle Rechte vorbehalten.

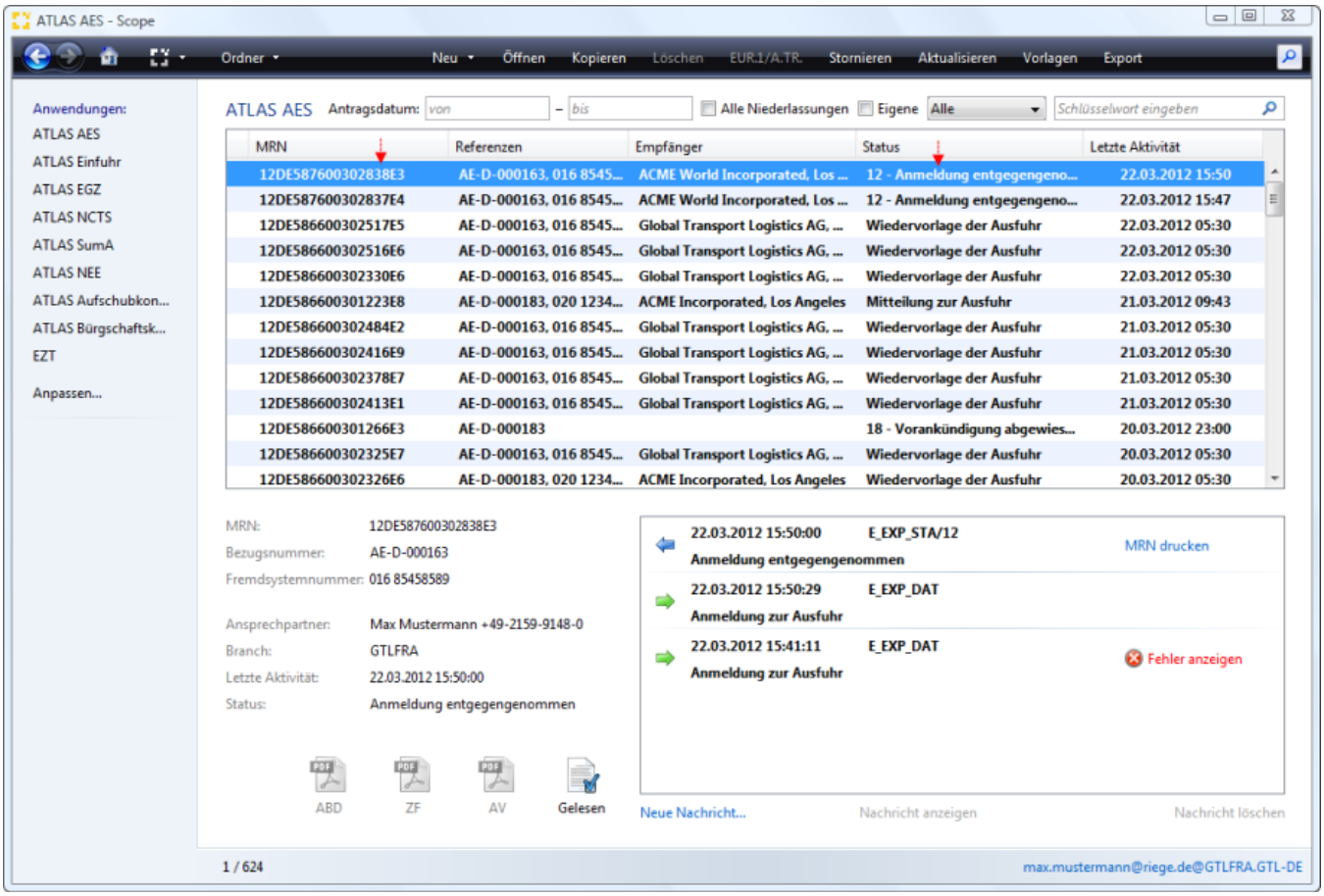

4. Gestellung

Die Waren müssen dann zur Gestellung am Amtsplatz der zuständigen Ausfuhrzollstelle/Ausgangszollstelle transportiert werden , die in der Anmeldung zur Ausfuhr angegeben wurde. Die Ausfuhrzollstelle/Ausgangszollstelle wartet unterdessen auf die Gestellung der Waren. Mit der Anmeldung zur Ausfuhr (E_EXP_DAT) im einstufigen Ausfuhrverfahren liegen der vorgesehenen Ausgangszollstelle die Daten der Ausfuhranmeldung bereits vor der Gestellung der Ware vor. In diesem Stadium kann die Ausgangszollstelle bereits über Kontrollmaßnahmen entscheiden.

Transport der Ware / Ausgangszollstelle wartet auf Gestellung

Copyright © 2014 Riege Software International GmbH. Alle Rechte vorbehalten.

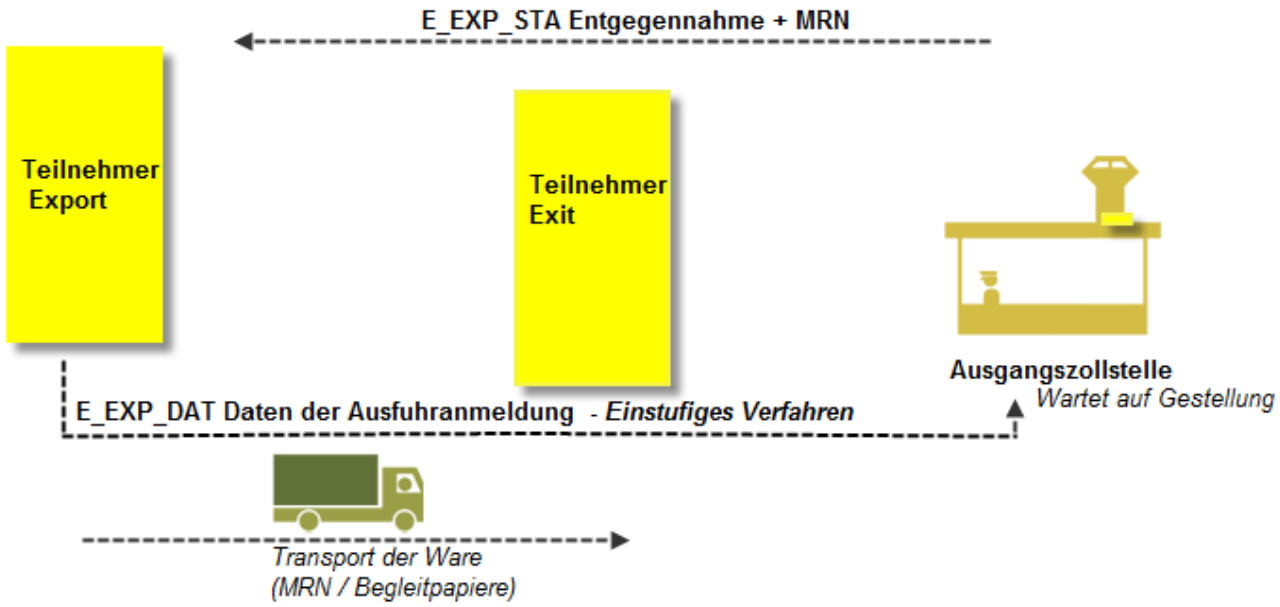

Beim Teilnehmer Exit wird die angemeldete Ware angeliefert. Dieser übermittelt die Gestellungsanzeige zum Ausgang (E_EXT_PRE) der Ausgangszollstelle. Damit zeigt der TNEXIT der AgZSt an, dass zumindest ein Teil der angemeldeten Ware körperlich bei ihm gestellt wurde. Eine voraussichtliche Gestellung darf mit der Nachricht nicht angezeigt werden. Die Ausgangszollstelle ermittelt die Ausfuhrdaten und akzeptiert die Gestellung Anhand der angezeigten MRN ermittelt sie die Daten zum Ausfuhrvorgang. Handelt es sich bei der Ausgangszollstelle um die in der Anmeldung zur Ausfuhr (E_EXP_DAT) angegebene vorgesehene Ausgangszollstelle, liegen die Daten des Ausfuhrvorgangs ja schon vor.

Copyright © 2014 Riege Software International GmbH. Alle Rechte vorbehalten.

(d) unvollstaendige und ergaenzende Ausfuhranmeldung

- Einleitung
- Beschreibung

Einleitung

Mit der "Unvollständigen Ausfuhranmeldung" kann eine Ausfuhranmeldung beim Ausfuhrzollamt (d.h. Binnenzollamt) abgegeben werden, bei der gewisse Angaben oder Unterlagen fehlen. Diese Art der Anmeldung wird z.B. bei Lieferungen durch Subunternehmer angewendet.

Beschreibung

1. Erfassung Daten unvollständige Ausfuhranmeldung (vereinfachtes Verfahren ZA)
2. Senden
3. MRN, Überlassung + ABD
4. Druck ABD
5. Ergänzende Anmeldung (E_EXP_ENT)

1. Erfassung Daten unvollständige Ausfuhranmeldung (vereinfachtes Verfahren ZA)

Im folgendem Fallbeispiel wird eine unvollständige Ausfuhranmeldung im zweistufigen vereinfachten Verfahren Zugelassener Ausführer (ZA) angemeldet. Der Anmelder ist gleich dem Ausführer. Der Anmelder lässt sich direkt vertreten und beauftragt einen Subunternehmer.

1.1 Kopfdaten - Allgemein

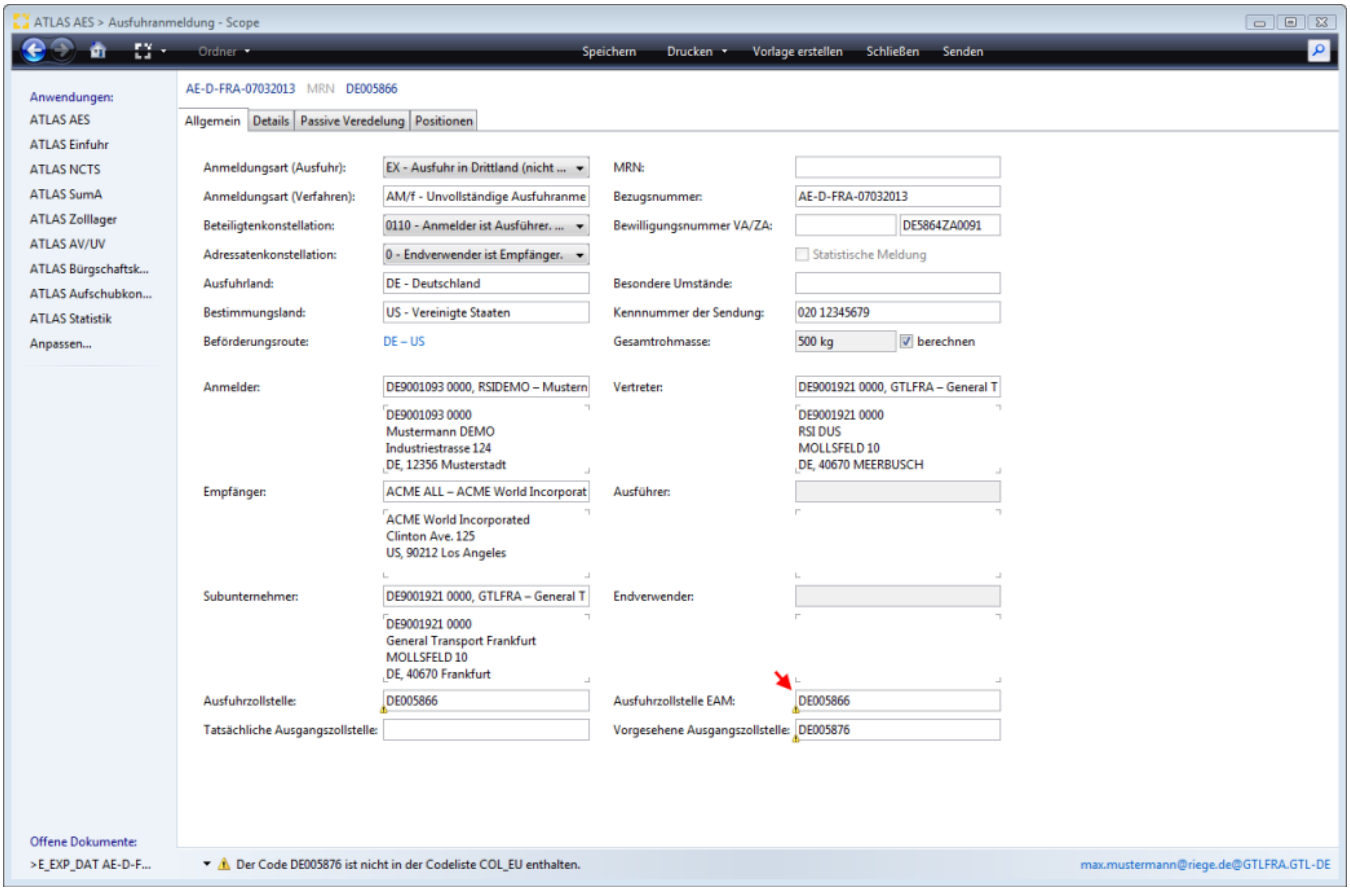

1.2 Kopfdaten - Details

Unter Kopfdaten Details kann man nun erkennen, dass bestimmte Felder wie z.B. Rechnungspreis, oder Lieferbedigungen im Gegensatz zu einer vollständigen Anmeldung nicht erfasst werden müssen. Systemseitig werden Pflichtfelder rot validiert.

Copyright © 2014 Riege Software International GmbH. Alle Rechte vorbehalten.

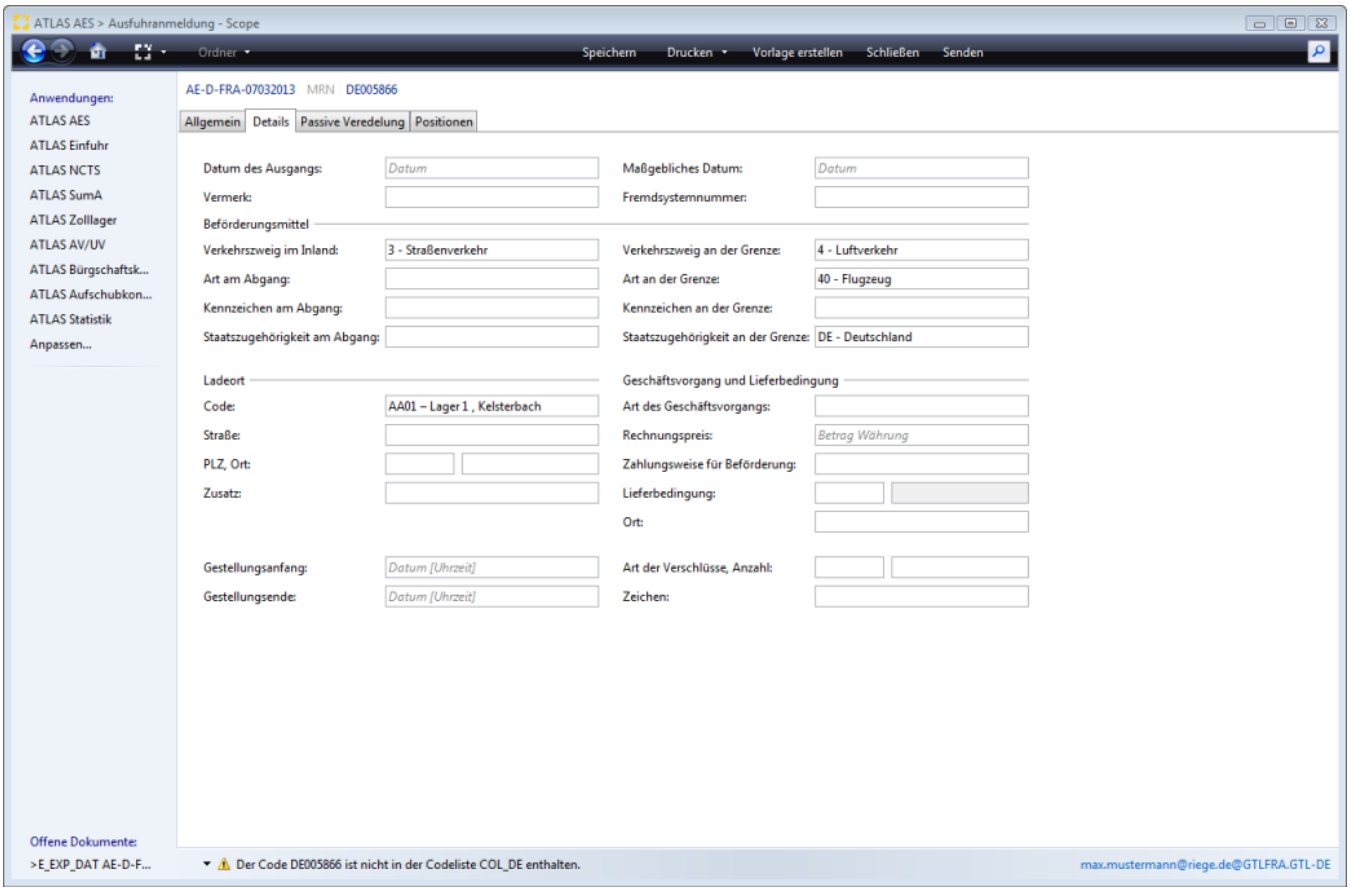

1.3 Positionsdaten

Die Erfassung der Positionsdaten entspricht der Beschreibung im Kapitel ATLAS AES - Positionen Ausfuhranmeldung.

2. Senden

Nachdem alle Daten der Ausfuhranmeldung erfasst worden sind, kann die Ausfuhranmeldung über die Programmaktion Senden an die Ausfuhrzollstelle übermittelt werden.

Copyright © 2014 Riege Software International GmbH. Alle Rechte vorbehalten.

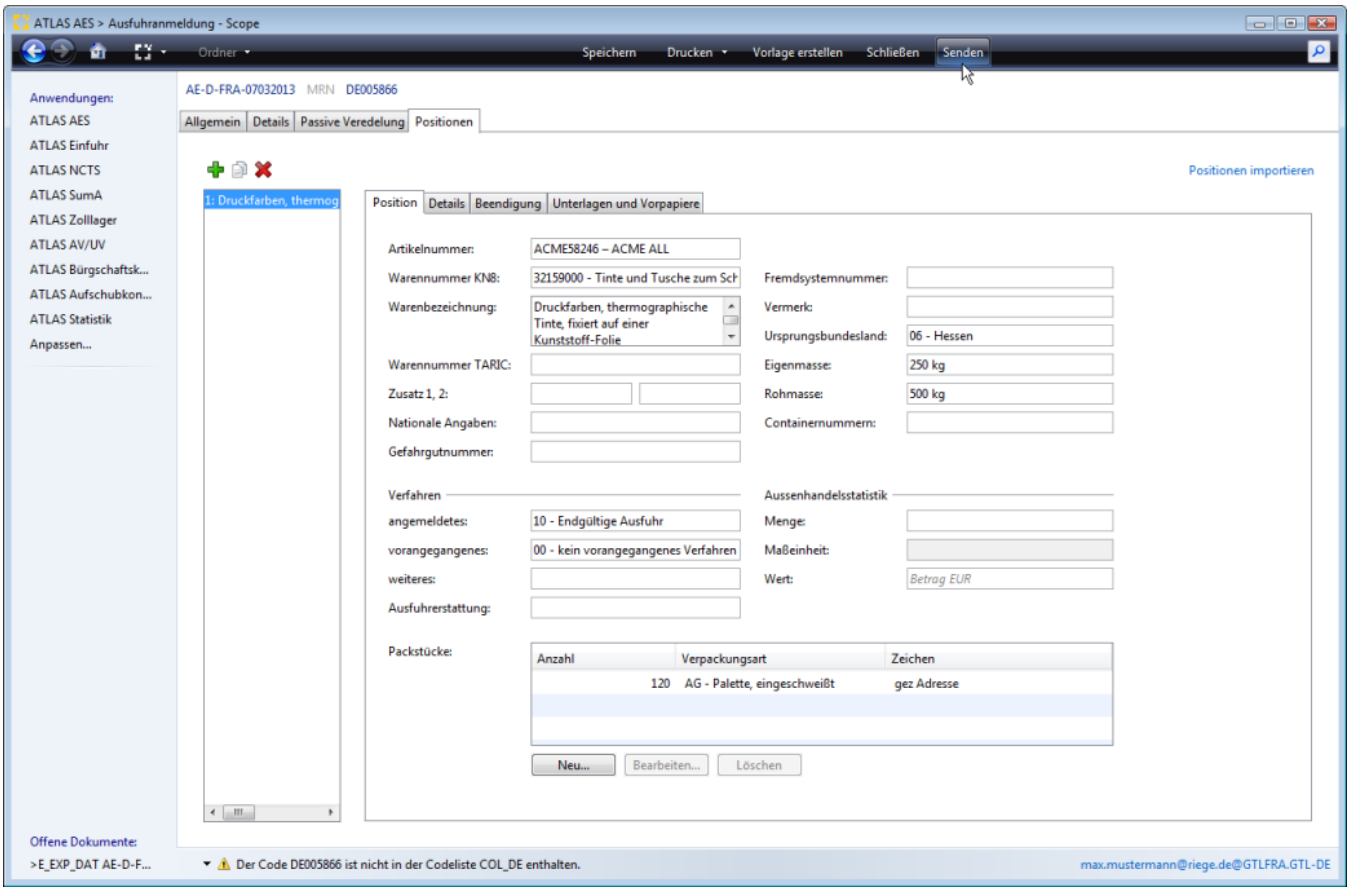

Der weitere Verfahrensablauf im Rahmen der Überführung unterscheidet sich nicht vom Ablauf (e) vereinfachtes Verfahren (Zugelassener Ausfuehrer).

3. MRN, Überlassung + ABD

Wurde die Anmeldung ohne Fehler (Plausibilitätsprüfung) geprüft, wird sie **zollseitig automatisiert entgegengenommen und angenommen** (Status 16 Anmeldung angenommen, ergänzende Anmeldung wird erwartet). **Die automatische Überlassung erfolgt mit dem Ende einer Wartezeit.** Mit der Überlassung übermittelt die Zollstelle auch das Ausfuhrbegleitdokument (ABD) im PDF-Format. In Scope erhält die Anmeldung den Status Überlassung zur Ausfuhr.

Copyright © 2014 Riege Software International GmbH. Alle Rechte vorbehalten.

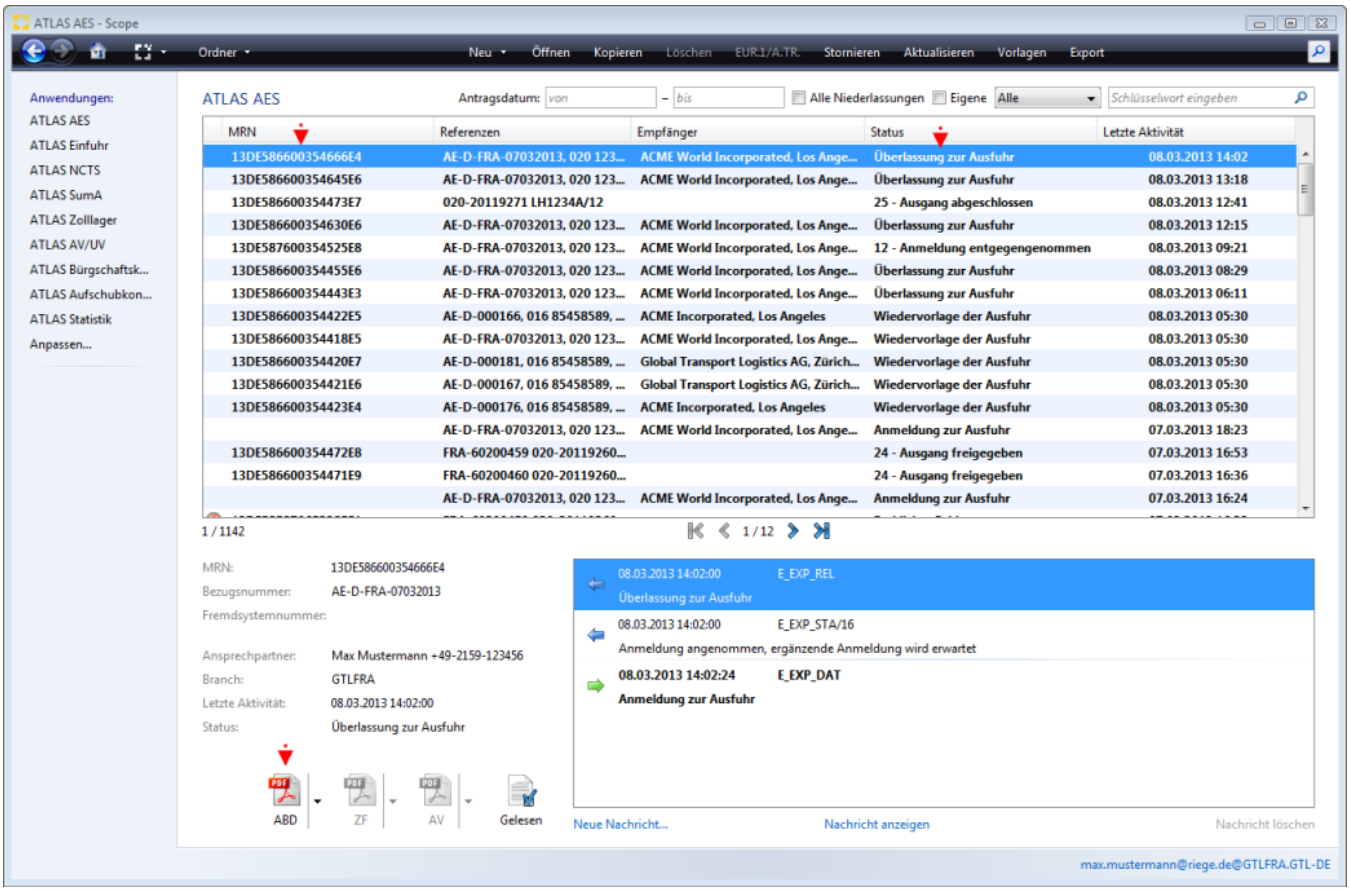

4. Druck ABD

Die vom Zoll übermittelte PDF Datei Ausfuhrbegleitdokument (ABD) kann nun direkt vom Teilnehmer über das entsprechende Drucksymbol neben dem Nachrichtenfenster aufgerufen und ausgedruckt werden, per automatischen Ausdruck generiert oder auch als PDF mail Versand angestoßen werden. Eine detaillierte Beschreibung zu den Druckoptionen ist im Kapitel Druckoptionen - ATLAS AES dokumentiert. Das ABD begleitet die Waren bis zur Ausgangszollstelle. Mit der Überlassung der Waren ins Ausfuhrverfahren wird durch das Zollsystem eine Vorab-Ausfuhranzeige an die vorgesehene Ausgangszollstelle übermittelt.



Copyright © 2014 Riege Software International GmbH. Alle Rechte vorbehalten.

5. Ergänzende Anmeldung (E_EXP_ENT)

Die ergänzende Anmeldung muss innerhalb einer festgelegten Frist (30 Tage*) abgegeben werden.Der Anmelder übermittelt die Nachricht unabhängig davon, ob er selbst oder sein Direkter Vertreter zuvor die E_EXP_DAT übermittelt hat. Sie muss sich auf die Daten der unvollständigen Anmeldung zum Zeitpunkt der Überlassung zur Ausfuhr (E_EX_P_REL) beziehen und darf keine nachträglich erfolgten Änderungen (Mindermengen am Ausgang) berücksichtigen. Werden mit der ergänzende Anmeldung bereits mit der unvollständigen Anmeldung übermittelten Angaben erneut (und ggf. geändert) übermittelt, so werden die ursprünglichen Angaben ersetzt. Im Fall einer unvollständigen Anmeldung enthält der Ausgangsvermerk (E_EXP_NOT) keine mit der ergänzenden Anmeldung übermittelten Informationen. Dies gilt nicht nur wenn die unvollständige Ausfuhranmeldung durch einen Vertreter angemeldet wurde, sondern auch wenn die Übermittler der unvollständigen Anmeldung zur Ausfuhr (E_EXP_DAT) und der ergänzenden/ersetzenden Anmeldung (E_EXP_ENT) identisch sind.

** Nach Ablauf von 30 Tagen wird der Anmelder/ Vertreter mit der Nachricht E_EXP_URG (Anmahnung der ergänzenden/ ersetzenden Ausfuhranmeldung) zur Übermittlung der eAM aufgefordert.*

Beispiel 1:

In unserem Fallbeispiel wird die Ergänzende Anmeldung nach der Ausgangsbestätigung durch die Ausgangszollstelle übermittelt. *Steht dann die ergänzende/ersetzende Anmeldung (E_EXP_ENT) bei einer unvollständigen Anmeldung zur Ausfuhr (E_EXP_DAT) noch aus, wird der Status der Erledigung „Ausgang ganz oder teilweise bestätigt, ergänzende Anmeldung wird erwartet (32)“ übermittelt.*

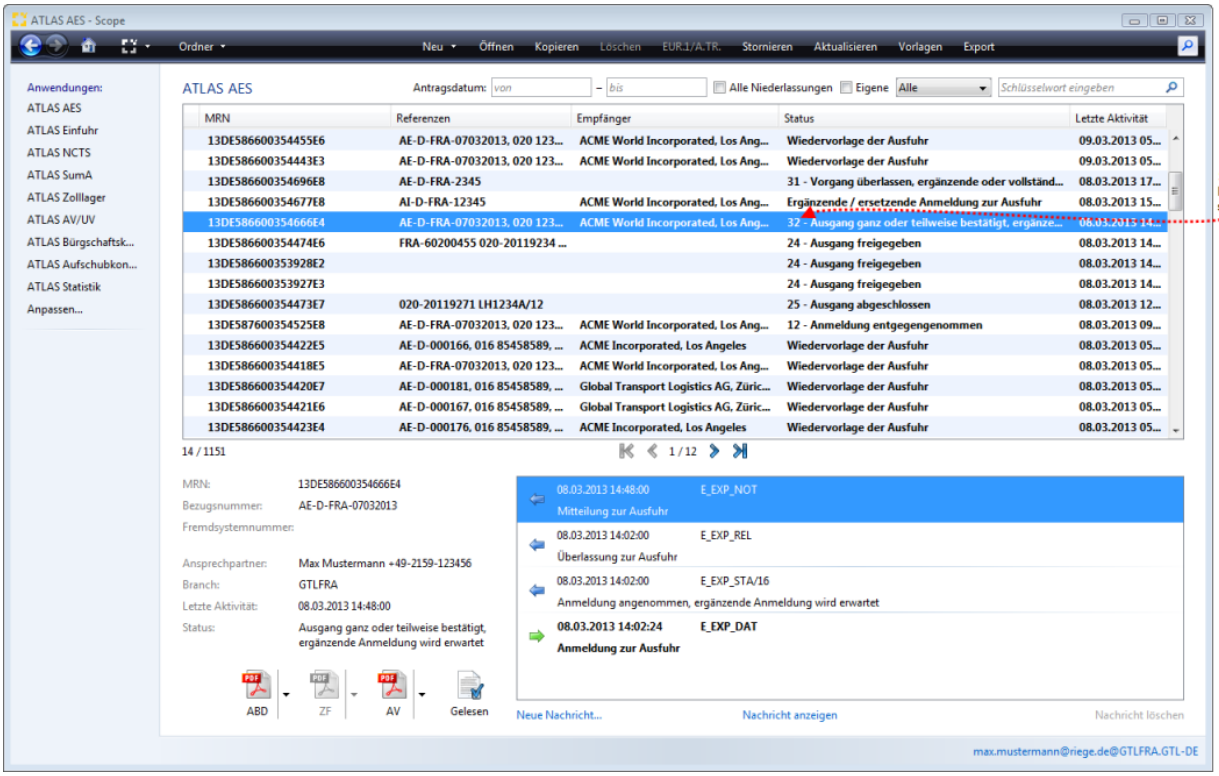

5.1 Erfassung Daten zur Ergänzenden Ausfuhranmeldung (E_EXP_ENT)

Die unvollständige Ausfuhranmeldung wurde in unserem Beispiel durch einen Dritten übermittelt. Die Ergänzende Anmeldung wird durch den Anmelder/Ausführer erstellt. Der Erfassungsdialog wird also über die Programmaktion NEU "Ergänzende Anmeldung" geöffnet.

Copyright © 2014 Riege Software International GmbH. Alle Rechte vorbehalten.

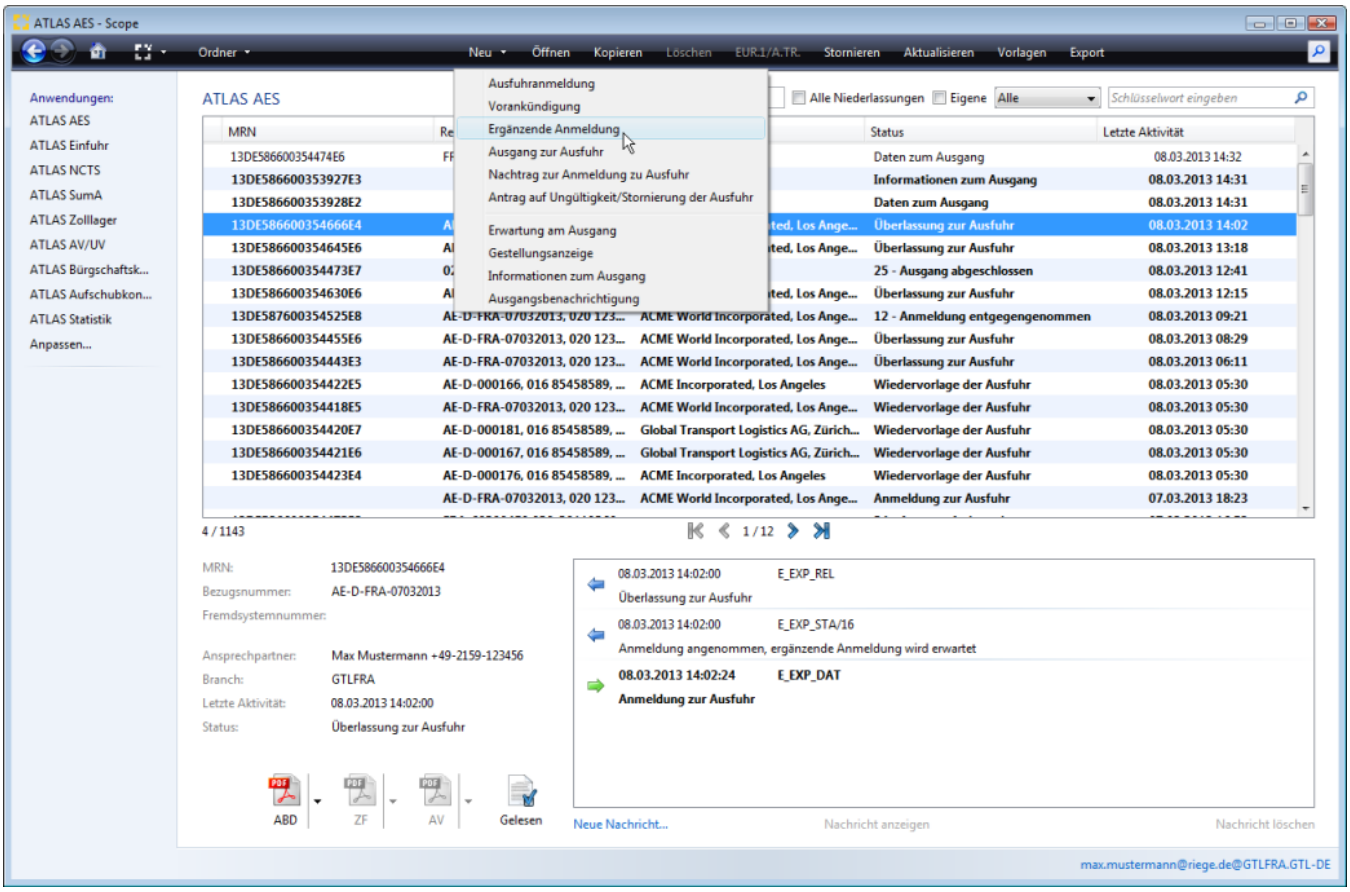

5.1.1 Kopfdaten - Allgemein

Copyright © 2014 Riege Software International GmbH. Alle Rechte vorbehalten.

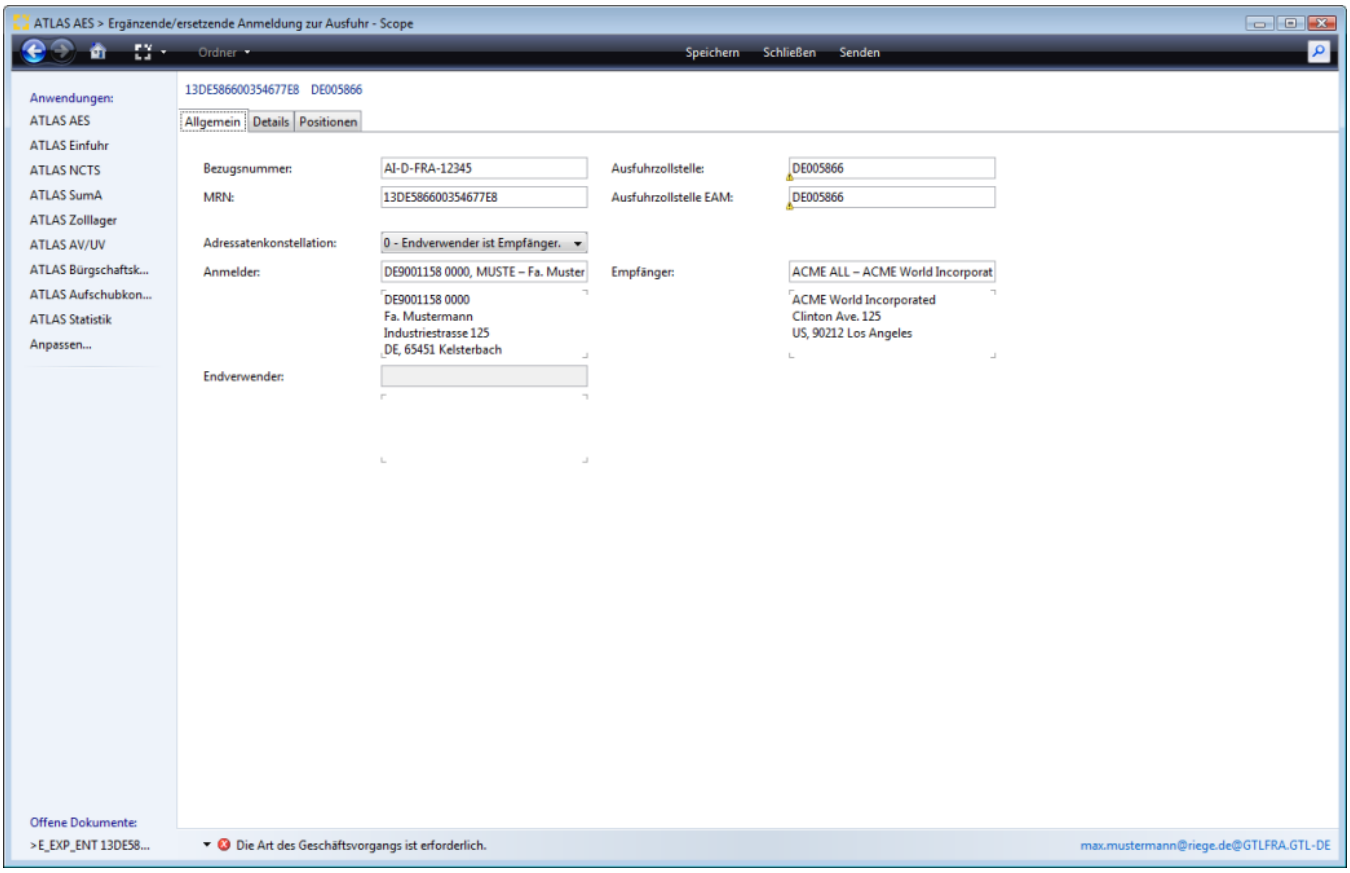

5.1.2 Kopfdaten Details

Copyright © 2014 Riege Software International GmbH. Alle Rechte vorbehalten.

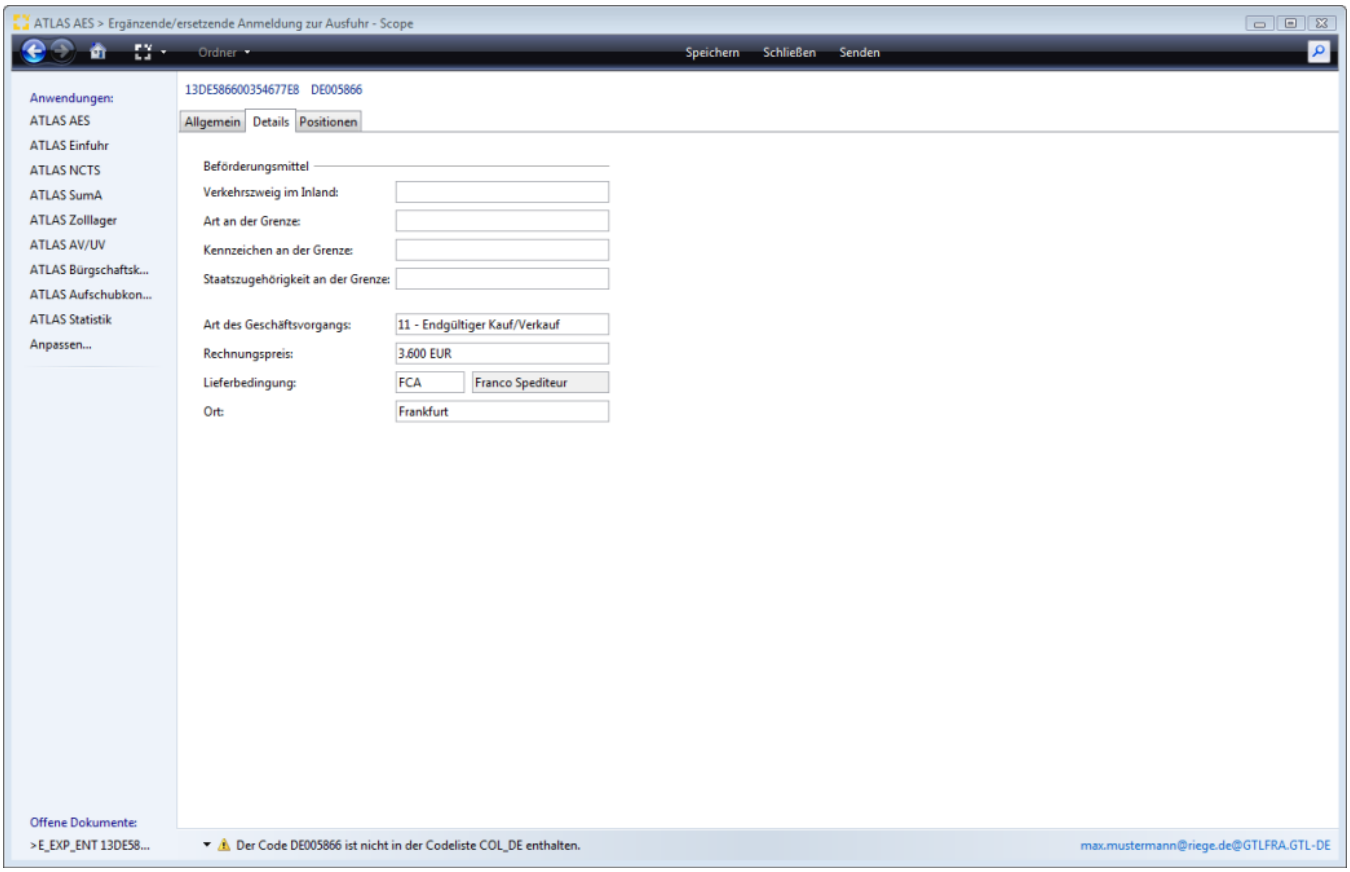

5.1.3 Positionsdaten

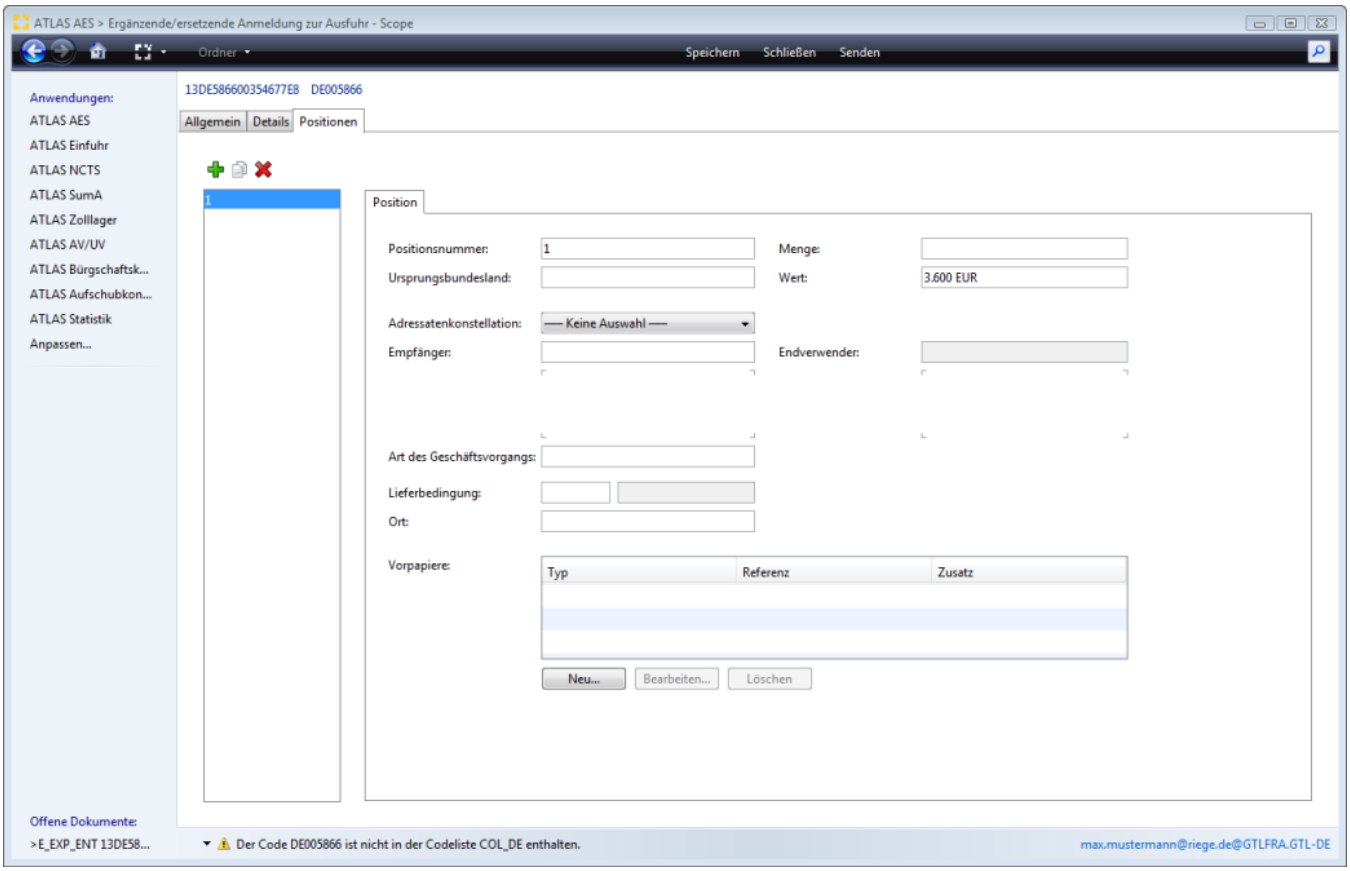

Copyright © 2014 Riege Software International GmbH. Alle Rechte vorbehalten.

Nachdem alle Daten ergänzt wurden, kann die Anmeldung an den Zoll übermittelt werden. Erfolgt die Verarbeitung der ergänzenden/ersetzenden Anmeldung (E_EXP_ENT) fehlerfrei, wird eine Statusmeldung zur Ausfuhr (E_EXP_STA) übermittelt.

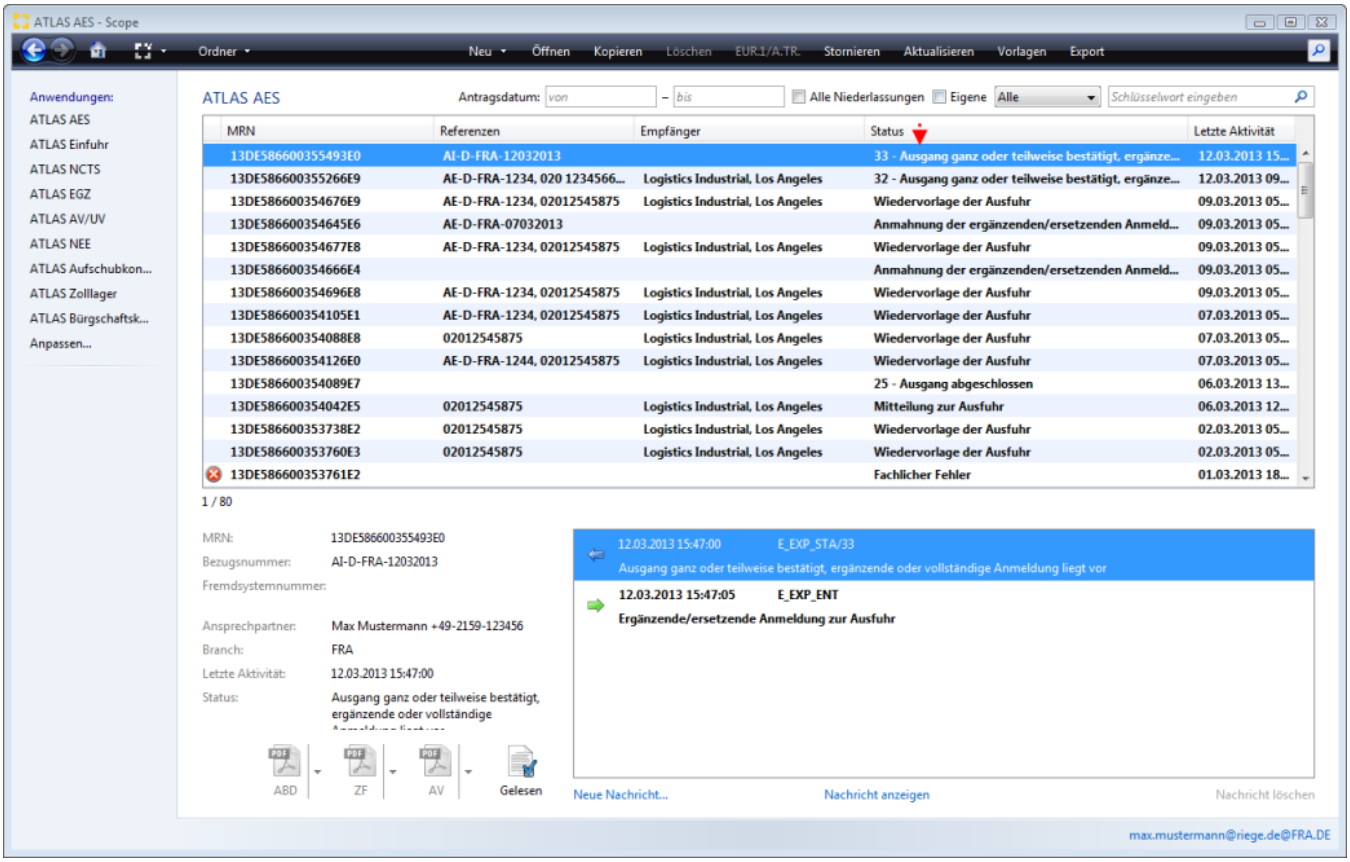

Copyright © 2014 Riege Software International GmbH. Alle Rechte vorbehalten.

(e) vereinfachtes Verfahren (Zugelassener Ausfuehrer)

- Einleitung
- Beschreibung

Einleitung

Voraussetzung für die Inanspruchnahme des vereinfachten Verfahrens Zugelassener Ausführer (ZA) ist eine vom zuständigen Hauptzollamt vorab erteilte Bewilligung. Im **zweistufigen vereinfachten Verfahren Zugelassener Ausführer ZA** übermittelt der zugelassene Ausführer die Anmeldung zur Ausfuhr (E_EXP_DAT) an die in der Bewilligung festgelegte zuständige Ausfuhrzollstelle (AfZSt). Beim Vereinfachten Verfahren ZA erfolgt nun im Gegensatz zum Normalverfahren die **Prüfung zur Entgegennahme und Annahme der Anmeldung automatisiert in einem Arbeitsschritt**. **Die automatische Überlassung erfolgt mit dem Ende einer Wartezeit.**

Dieses Verfahren stellt eine bedeutende Vereinfachung für die Ausfuhrabwicklung dar. Durch den Automatismus ist die Überlassung der Waren zur Ausfuhr grundsätzlich auch außerhalb der Öffnungszeiten der Ausfuhrzollstelle gewährleistet**. Auf die eigentliche Abfertigung vor dem Abgang der Waren und die Gestellung bei der Ausfuhrzollstelle (Binnenzollamt) wird verzichtet.**

Beschreibung

1. Erfassung Daten Ausfuhranmeldung
2. Senden
3. MRN, Überlassung + ABD
4. Druck ABD

1. Erfassung Daten Ausfuhranmeldung

Im folgendem Fallsbeispiel wird eine vollständige Ausfuhranmeldung im zweistufigen vereinfachten Verfahren Zugelassener Ausführer (ZA) angemeldet. Der Anmelder ist gleich dem Ausführer. Der Anmelder lässt sich direkt vertreten und beauftragt keinen Subunternehmer.

1.1 Kopfdaten - Allgemein

Vollständige Ausfuhranmeldung zum zweistufigen vereinfachten Verfahrens Zugelassener Ausführer (ZA) ! Anmelder ist gleich Ausführer. Anmelder lässt sich direkt vertreten und beauftragt keinen Subunternehmer. Die Bewilligungsnummer wird automatisch in die Kopfdaten vorbelegt, wenn sie im Geschäftspartner/Anmelder/Rolle ATLAS Teilnehmer - Bewilligungen hinterlegt wurde.

Copyright © 2014 Riege Software International GmbH. Alle Rechte vorbehalten.

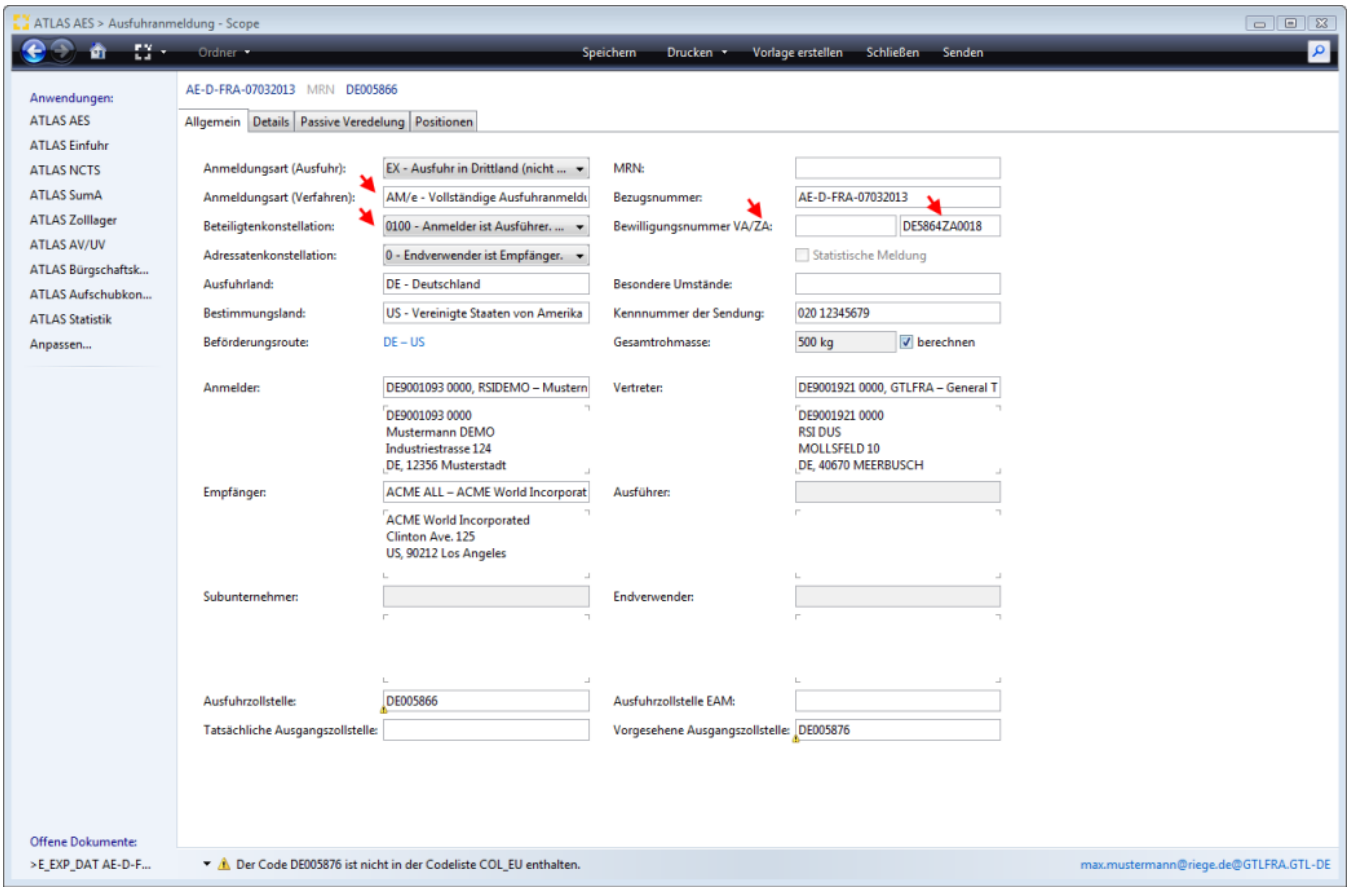

1.2 Kopfdaten - Details

Im Gegensatz zum Normalverfahren, wird im vereinfachten Verfahren ein Ladeort Code anstelle der Adressdaten übermittelt. Die Codierung kann in den Stammdaten zur Bewilligung ATLAS Teilnehmer hinterlegt werden und wird dann automatisch in den Antrag vorbelegt. Sie besteht aus zwei Buchstaben gefolgt von zwei Ziffern z.B. AA01.

Copyright © 2014 Riege Software International GmbH. Alle Rechte vorbehalten.

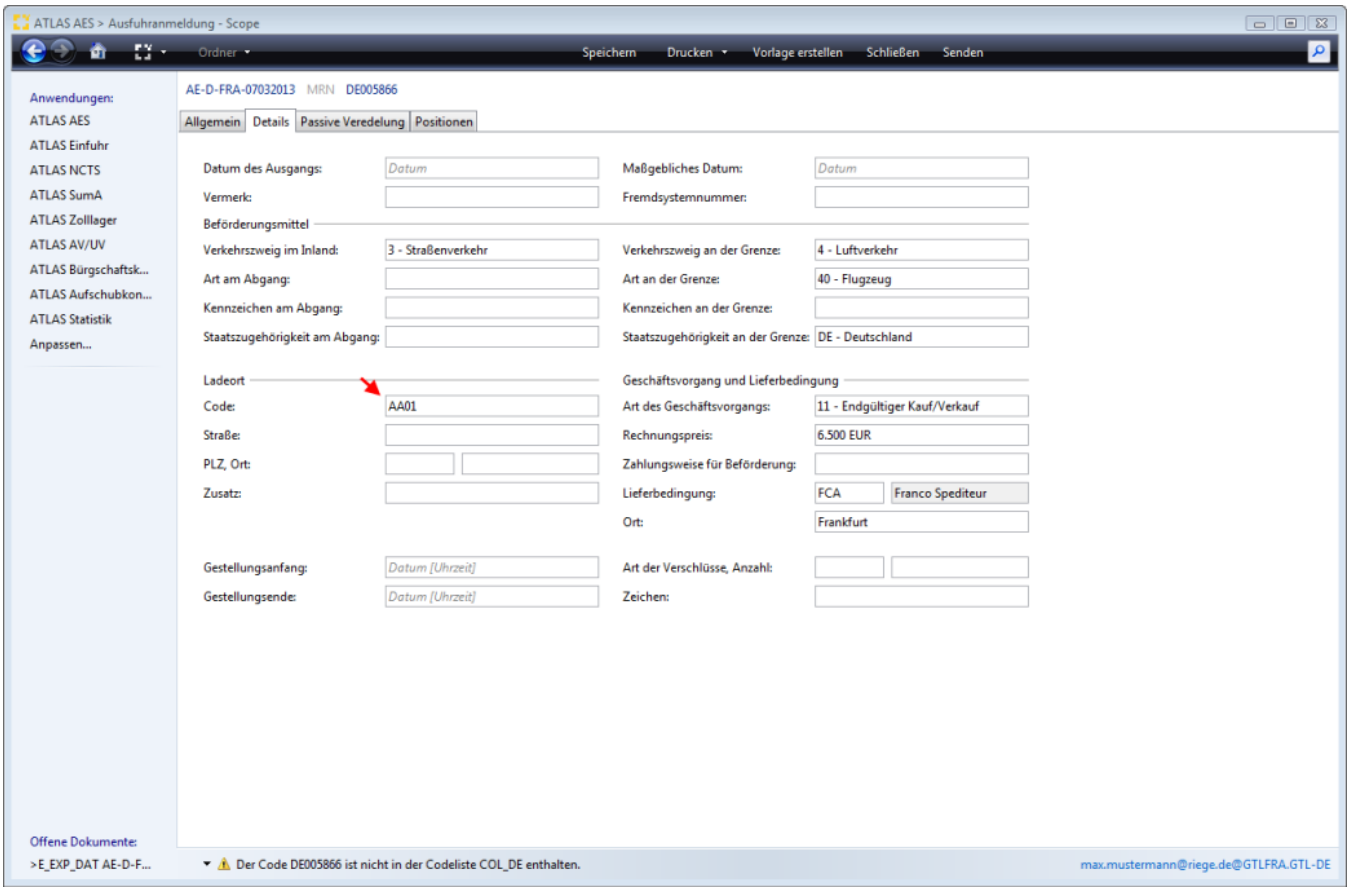

1.3 Positionsdaten

Die Erfassung der Positionsdaten entspricht der Beschreibung im Kapitel ATLAS AES - Positionen Ausfuhranmeldung.

2. Senden

Nachdem alle Daten der Ausfuhranmeldung erfasst worden sind, kann die Ausfuhranmeldung über die Programmaktion Senden an die Ausfuhrzollstelle übermittelt werden.

Copyright © 2014 Riege Software International GmbH. Alle Rechte vorbehalten.

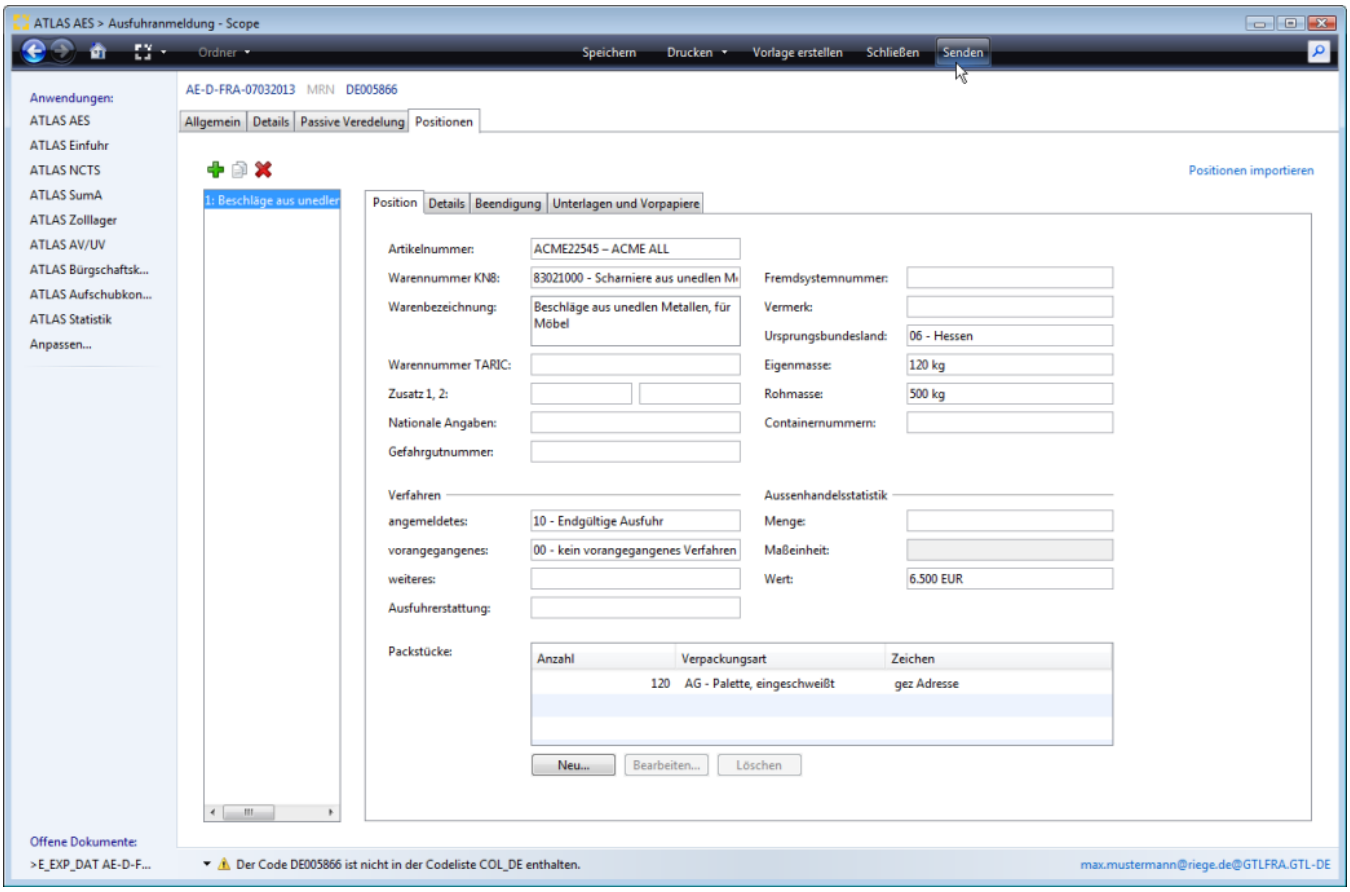

3. MRN, Überlassung + ABD

Wurde die Anmeldung ohne Fehler (Plausibilitätsprüfung) geprüft, wird die **Anmeldung zollseitig automatisiert entgegengenommen und angenommen**. **Die automatische Überlassung erfolgt mit dem Ende einer Wartezeit.** Mit der Überlassung übermittelt die Zollstelle auch das Ausfuhrbegleitdokument (ABD) im PDF-Format. In Scope erhält die Anmeldung den Status Überlassung zur Ausfuhr.

Copyright © 2014 Riege Software International GmbH. Alle Rechte vorbehalten.

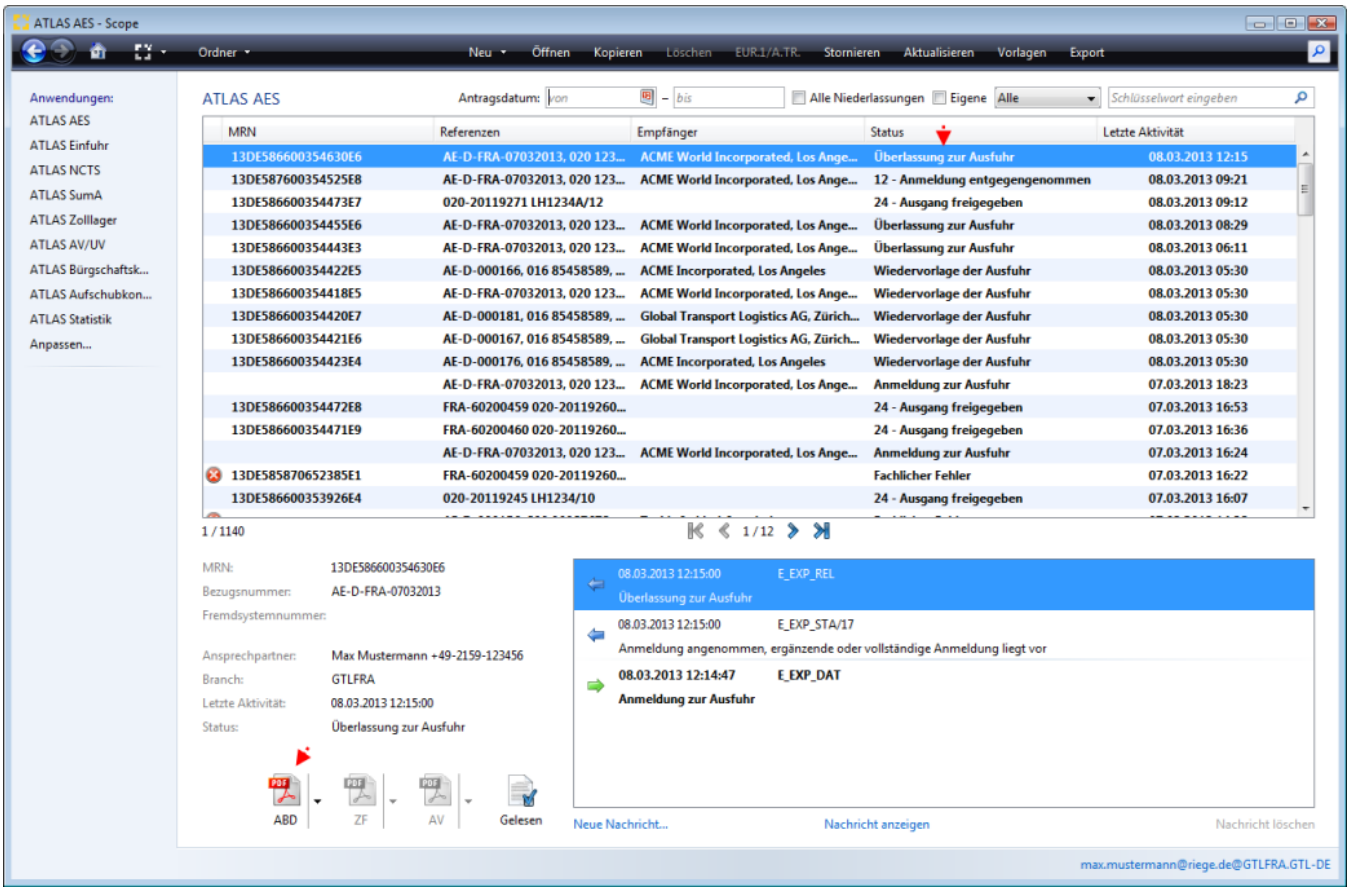

4. Druck ABD

Die vom Zoll übermittelte PDF Datei Ausfuhrbegleitdokument (ABD) kann nun direkt vom Teilnehmer über das entsprechende Drucksymbol neben dem Nachrichtenfenster aufgerufen und ausgedruckt werden, per automatischen Ausdruck generiert oder auch als PDF mail Versand angestoßen werden. Eine detaillierte Beschreibung zu den Druckoptionen ist im Kapitel Druckoptionen - ATLAS AES dokumentiert. Das ABD begleitet die Waren bis zur Ausgangszollstelle. Mit der Überlassung der Waren ins Ausfuhrverfahren wird durch das Zollsystem eine Vorab-Ausfuhranzeige an die vorgesehene Ausgangszollstelle übermittelt.

Copyright © 2014 Riege Software International GmbH. Alle Rechte vorbehalten.



Copyright © 2014 Riege Software International GmbH. Alle Rechte vorbehalten.

(b) Vorankuendigung - E_EXP_IND

- Einleitung
- Beschreibung

Einleitung

Beschreibung

Copyright © 2014 Riege Software International GmbH. Alle Rechte vorbehalten.

(c) Stornierung der Ausfuhr - E_EXP_CAN

- Einleitung
- Beschreibung

Einleitung

Die Stornierung zu einem Ausfuhrvorgang kann **vor der Annahme der Ausfuhranmeldung übermittelt** werden. Dann wird zollseitig, die Stornierung der Anmeldung durch die der Statusmeldung zur Ausfuhr (E_EXP_STA) mit dem Status der Überführung „Anmeldung nicht angenommen (13)“ mitgeteilt. Wird der Antrag **nach der Annahme, aber vor der Überlassung** der Ausfuhranmeldung übermittelt, wird zollseitig bei Stattgabe des Antrags die Ungültigkeit (E_EXP_STA) mitgeteilt. Die Ungültigkeit wird mit dem **Status der Überführung „Anmeldung nicht überlassen (15)“** gekennzeichnet. Wird der Antrag **nach der Überlassung zur Ausfuhr (E_EXP_REL)** übermittelt, handelt es sich um einen Antrag nach Artikel 66 Abs. 2 ZK. Die Ausfuhrzollstelle entscheidet über die Stattgabe in Absprache mit der Ausgangszollstelle und übermittelt je nach Entscheidung die Ungültigkeit (E_EXP_STA) oder die Ablehnung des Antrags nach Artikel 66 ZK (E_EXP_STA). Die Ungültigkeit wird mit dem **Status der Erledigung „Vorgang ungültig/storniert (38)“** zurückgegeben. Bei Ablehnung ändert sich der Statuscode der Anmeldung nicht. In der Ablehnung des Antrags nach Artikel 66 ZK (E_EXP_STA) wird der ursprüngliche, vor dem Antrag gültige Statuscode zurückgegeben.

Beschreibung

1. Erfassung Daten Stornierung der Ausfuhr
2. Status der Erledigung „Vorgang ungültig/storniert (38)

1. Erfassung Daten Stornierung der Ausfuhr

Im folgendem Fallbeispiel wird die Stornierung der Anmeldung **nach der Überlassung zur Ausfuhr (E_EXP_REL)** übermittelt. Über die Funktion Neue Nachricht kann die Auswahl zur Nachricht Stornierung im betreffenden Ausfuhrvorgang aufgerufen werden.

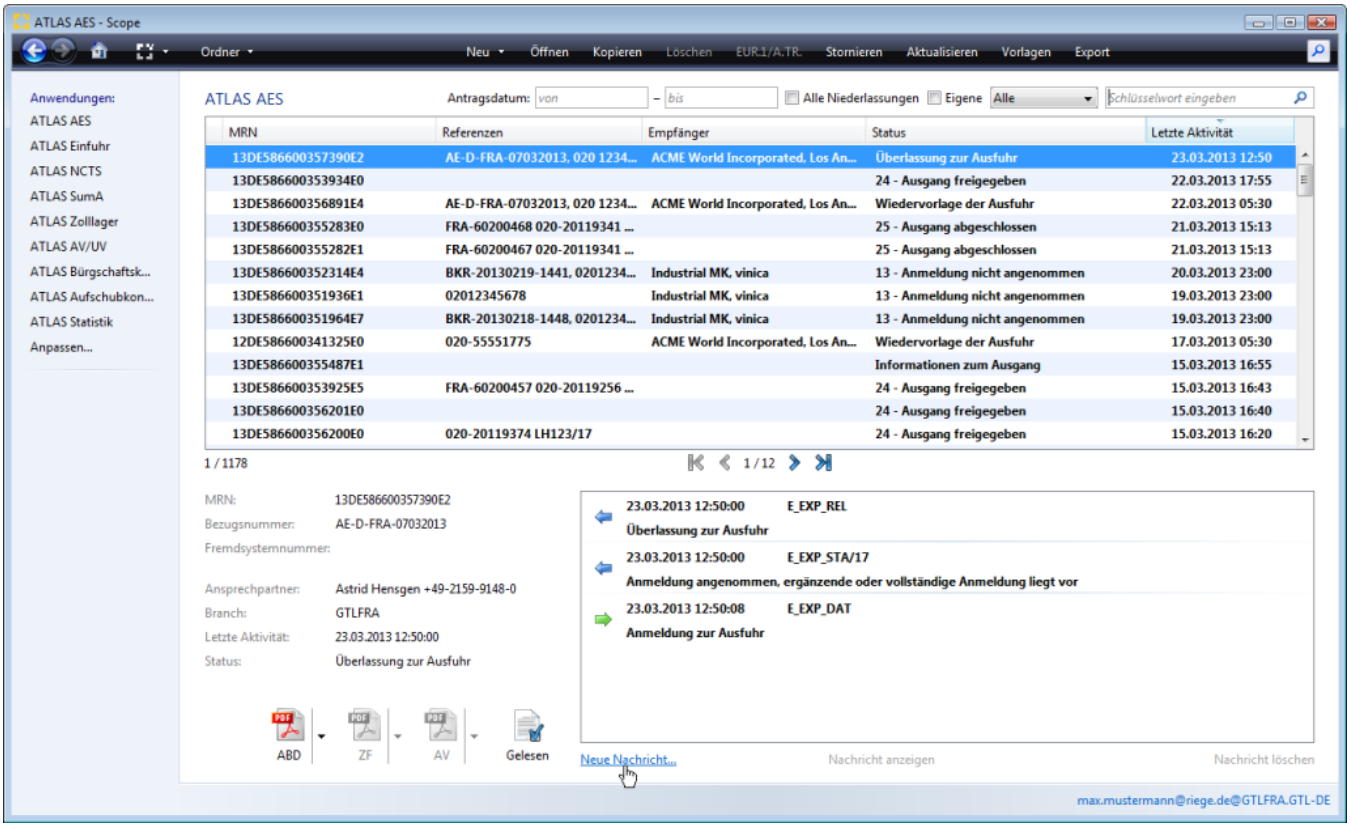

Im Dialogfenster **Neue Nachricht erstellen** den **Antrag auf Ungültigkeit/Stornierung der Ausfuhr** auswählen.

Copyright © 2014 Riege Software International GmbH. Alle Rechte vorbehalten.

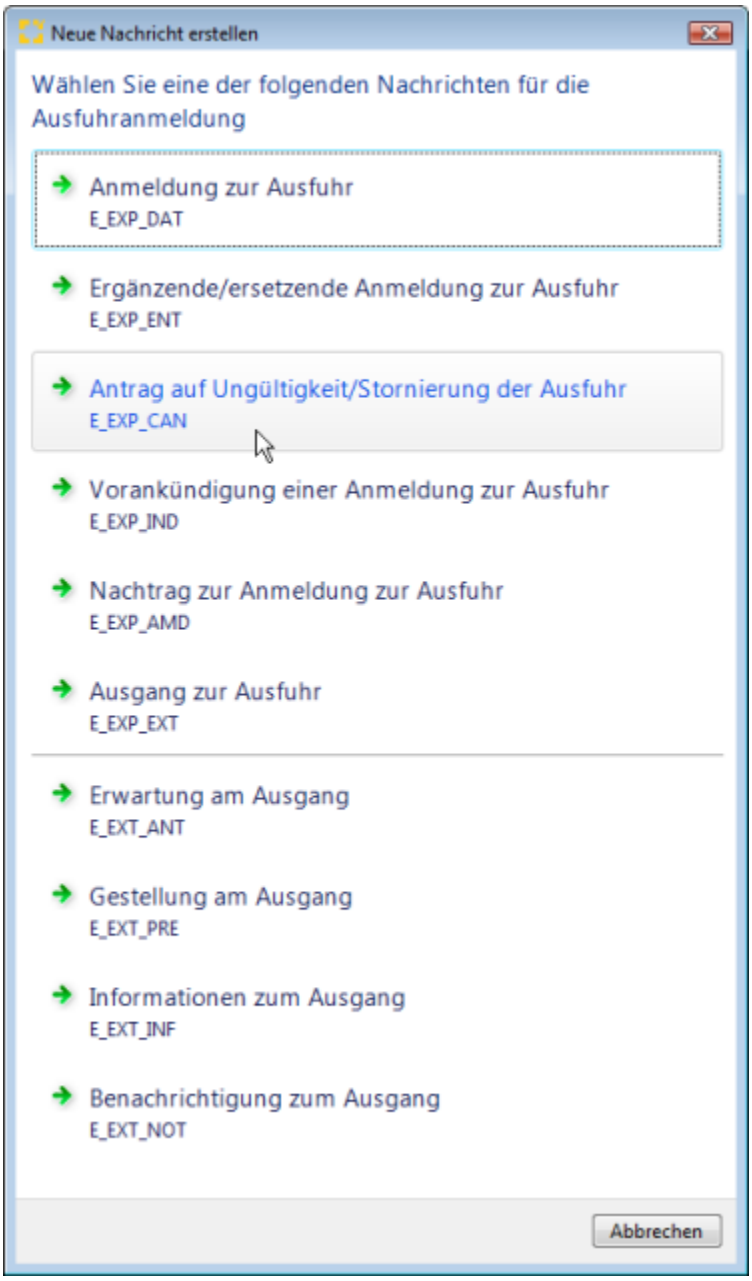

1.1 Daten E_EXP_CAN

Im Erfassungsdialog zur Stornierung den Grund der Stornierung erfassen und die Anmeldung mit der Programmaktion Senden an den Zoll übermitteln.

Copyright © 2014 Riege Software International GmbH. Alle Rechte vorbehalten.

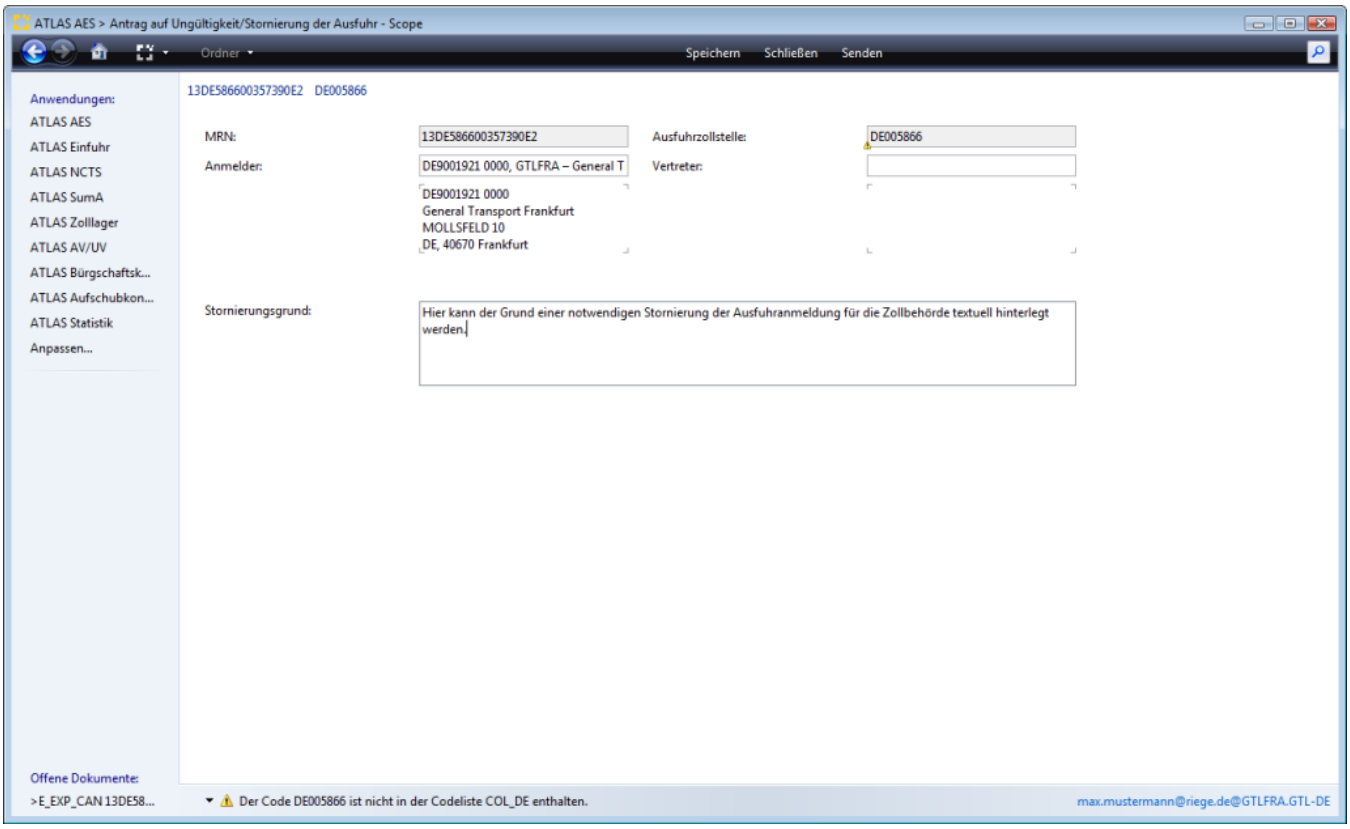

Da der Antrag **nach der Überlassung zur Ausfuhr (E_EXP_REL)** übermittelt wurde, handelt es sich um einen Antrag nach Artikel 66 Abs. 2 ZK. Die Ausfuhrzollstelle entscheidet über die Stattgabe in Absprache mit der Ausgangszollstelle und übermittelt je nach Entscheidung die Ungültigkeit (E_EXP_STA) oder die Ablehnung des Antrags nach Artikel 66 ZK (E_EXP_STA).

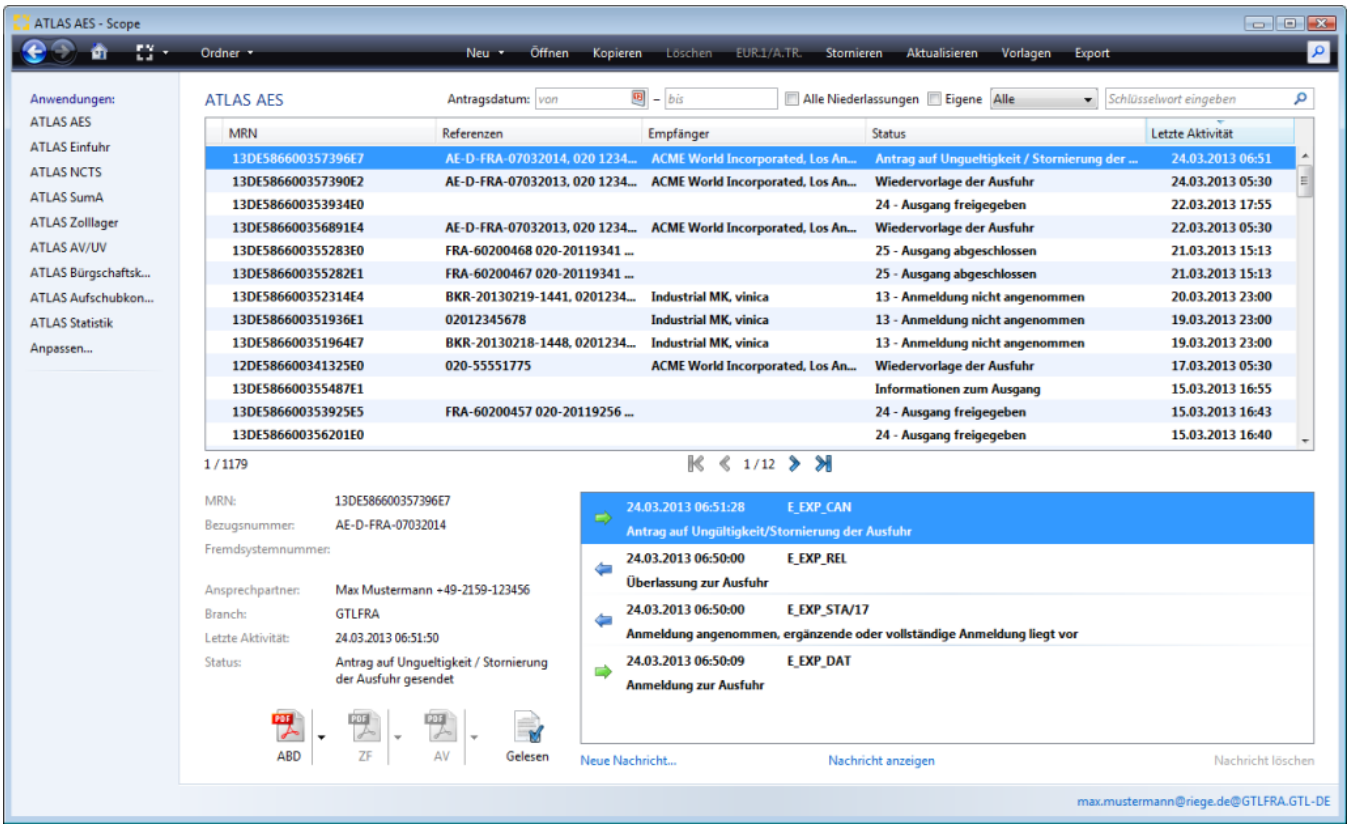

2. Status der Erledigung „Vorgang ungültig/storniert (38)

Copyright © 2014 Riege Software International GmbH. Alle Rechte vorbehalten.

*Die Ungültigkeit wird mit dem **Status der Erledigung „Vorgang ungültig/storniert (38)“** zurückgegeben. Bei Ablehnung ändert sich der Statuscode der Anmeldung nicht. In der Ablehnung des Antrags nach Artikel 66 ZK (E_EXP_STA) wird der ursprüngliche, vor dem Antrag gültige Statuscode zurückgegeben.*

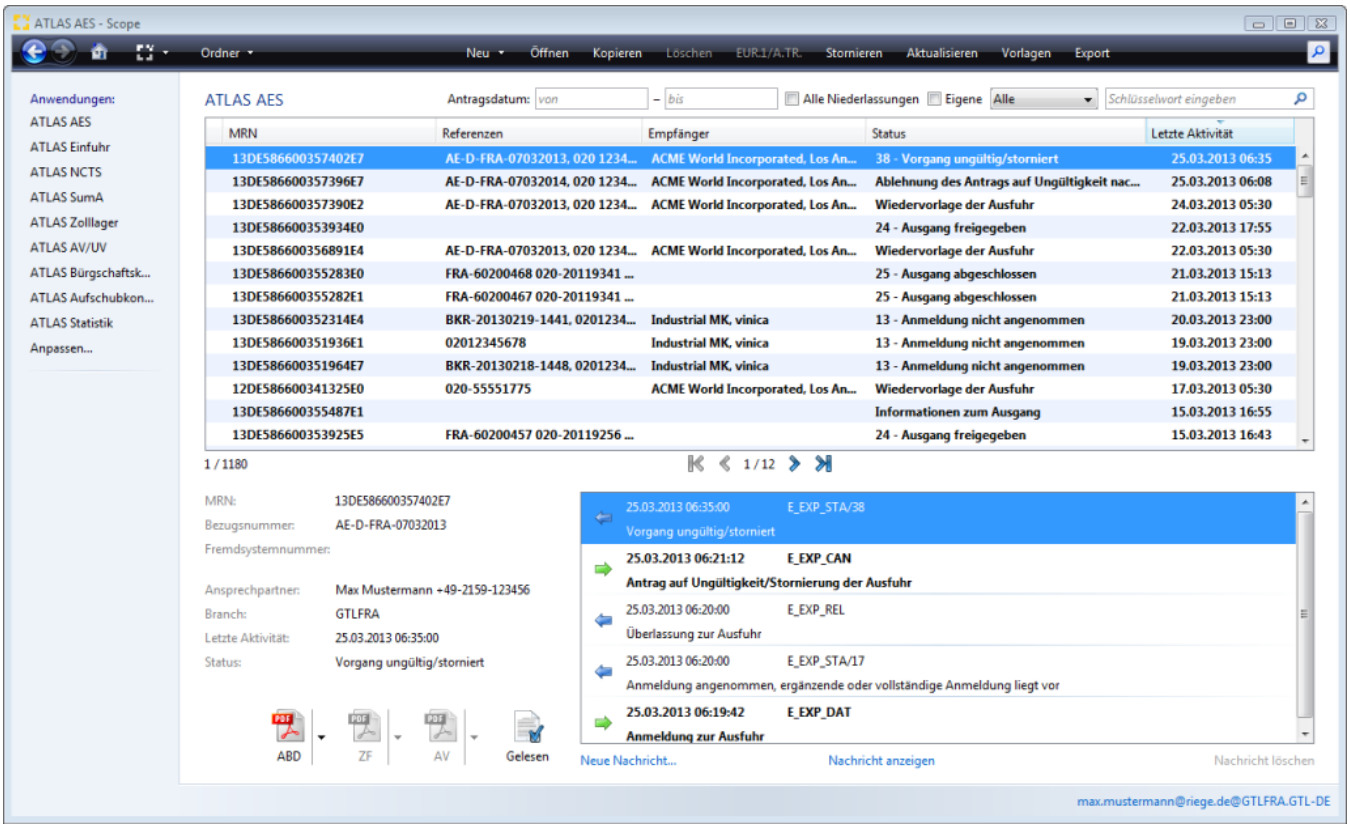

Copyright © 2014 Riege Software International GmbH. Alle Rechte vorbehalten.

(d) Information zum Ausgang E_EXP_EXT nach E_EXP_FUP

- Einleitung
- Beschreibung

Einleitung

Ist ein Ausfuhrvorgang innerhalb von 90 Tagen nach Überlassung nicht ausgangsbestätigt, wird durch die Ausfuhrzollstelle automatisiert ein Nachforschungsersuchen eingeleitet, um den Verbleib der Ware aufzuklären. Der Anmelder oder direkte Vertreter wird mit der Nachforschungsanfrage (E_EXP_FUP) aufgefordert, den Verbleib der Ware aufzuklären.Die vorgesehene Reaktionsfrist auf die Nachricht zur Wiedervorlage der Ausfuhr beträgt 45 Tage. Nach spätestens 150 Tagen erfolgt automatisiert eine Ungültigkeitserklärung des Ausfuhrverfahrens durch die Zollbehörden.

Beschreibung

Der Anmelder oder direkte Vertreter kann innerhalb von 45 Tagen auf die Nachforschungsanfrage reagieren. Die Antwort erfolgt unter Verwendung der Nachricht **"Information zum Ausgang“ (E_EXP_EXT)**. Über Die Funktion Neue Nachricht kann die E_EXP_EXT aufgerufen werden.

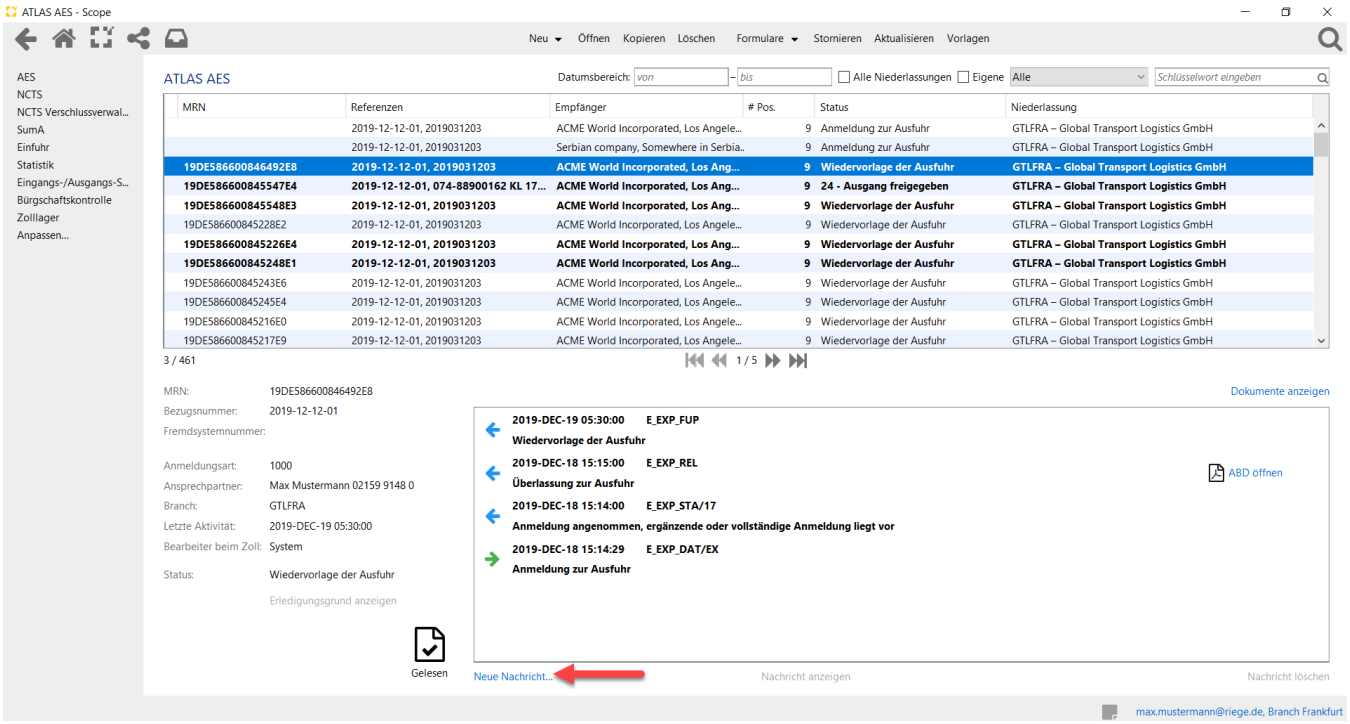

Im Dialogfenster **Neue Nachricht erstellen** die Nachricht **Ausgang zur Ausfuhr (E_EXP_EXT)** auswählen.

Copyright © 2014 Riege Software International GmbH. Alle Rechte vorbehalten.

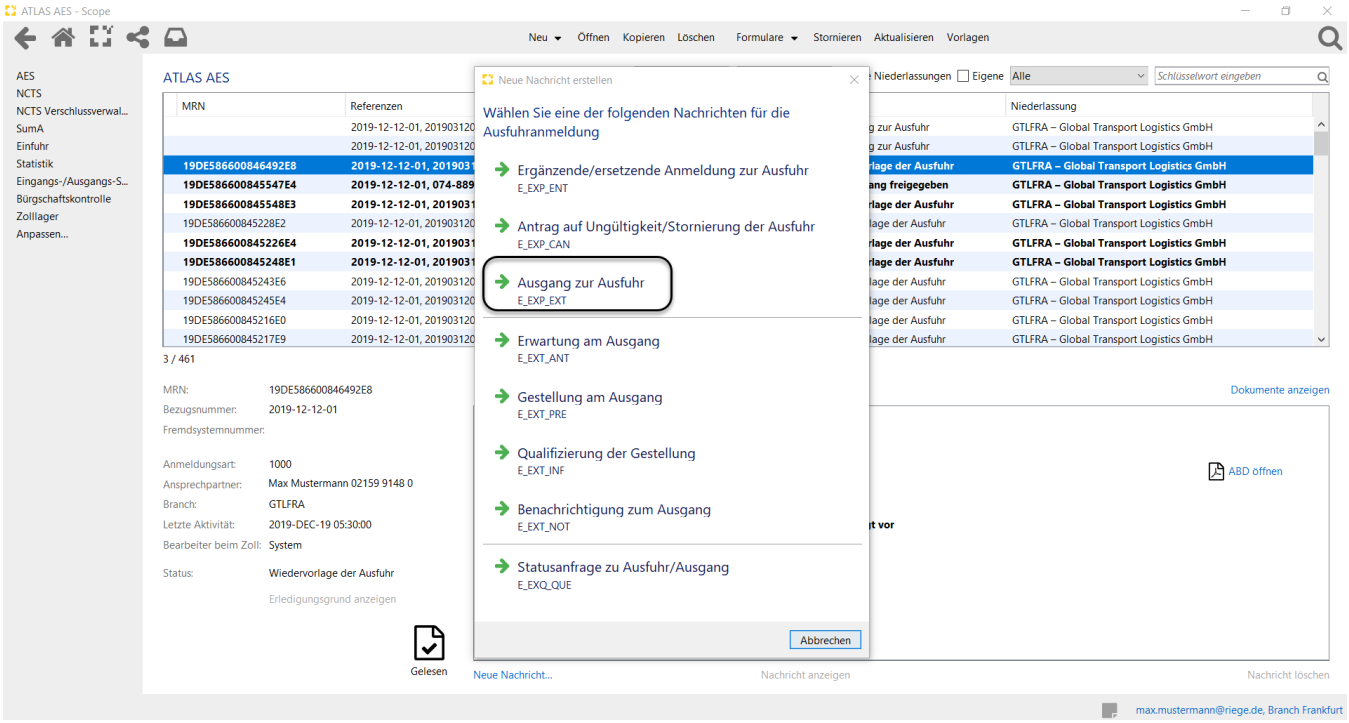

Es gibt folgende Möglichkeiten auf die Nachforschungsanfrage zu reagieren:

1. Ausfuhr verzögert, Gestellung an der Ausgangszollstelle ist noch nicht erfolgt

In der Antwortnachricht ist der vorgesehene Zeitpunkt des Ausgangs innerhalb der 150 Tage-Frist nach Überlassung der Waren zum Ausfuhrverfahren mitzuteilen. Bei einer Angabe größer 150 Tage wird die Nachricht automatisiert abgewiesen.

2. Ausgang verzögert, Gestellung an der Ausgangszollstelle ist bereits erfolgt

In der Antwortnachricht sind die tatsächliche Ausgangszollstelle an der die Gestellung stattgefunden hat und der vorgesehene Zeitpunkt des Ausgangs innerhalb der 150 Seite 4 Tage-Frist nach Überlassung der Waren zum Ausfuhrverfahren mitzuteilen. Bei einer Angabe größer 150 Tage wird die Nachricht automatisiert abgewiesen. Diese Antwort gilt auch für Ausfuhrvorgänge, bei denen sich ein Versandverfahren angeschlossen hat. In dem Fall ist als tatsächliche Ausgangszollstelle die Zollstelle anzugeben, bei der der Ausfuhrvorgang gestellt wurde, um ein Versandverfahren anzuschließen (Abgangs (zoll-)stelle).

3. Ausgang erfolgt, Alternativnachweis liegt nicht vor

In der Antwortnachricht sind die tatsächliche Ausgangszollstelle und der tatsächliche Zeitpunkt des Ausgangs mitzuteilen. Diese Antwort sollte immer dann gewählt werden, wenn der Teilnehmer davon ausgehen kann, dass die Ausgangsabfertigung an der Ausgangszollstelle ordnungsgemäß abgewickelt wurde und eine Erledigung des Ausfuhrvorgangs durch eine elektronische Ausgangsbestätigung zu erwarten ist. Diese Antwort gilt auch für Ausfuhrvorgänge, bei denen sich ein Versandverfahren angeschlossen hat und das Versandverfahren beendet wurde. In dem Fall ist als tatsächliche Ausgangszollstelle die Zollstelle anzugeben, bei der der Ausfuhrvorgang gestellt wurde, um ein Versandverfahren anzuschließen (Abgangs(zoll-)stelle) und der tatsächliche Zeitpunkt des Ausgangs im Rahmen des Versandverfahrens mitzuteilen.

4. Ausgang erfolgt, Alternativnachweis liegt vor

In der Antwortnachricht sind die tatsächliche Ausgangszollstelle und der tatsächliche Zeitpunkt des Ausgangs mitzuteilen. Der Alternativnachweis ist der Ausfuhrzollstelle unverzüglich vorzulegen. Diese Antwort sollte in Abgrenzung zu Antwort 3 immer dann gewählt werden, wenn dem Teilnehmer Informationen vorliegen, dass mit einer elektronischen Ausgangsbestätigung, z.B. aufgrund von technischen Problemen in einem Mitgliedstaat, nicht zeitnah zu rechnen ist.

Daten E_EXP_EXT

In unserem Fall, wählen wir die Antwortmöglichkeit 4 (Ausgang erfolgt, Alternativnachweis liegt vor)**:**

Copyright © 2014 Riege Software International GmbH. Alle Rechte vorbehalten.

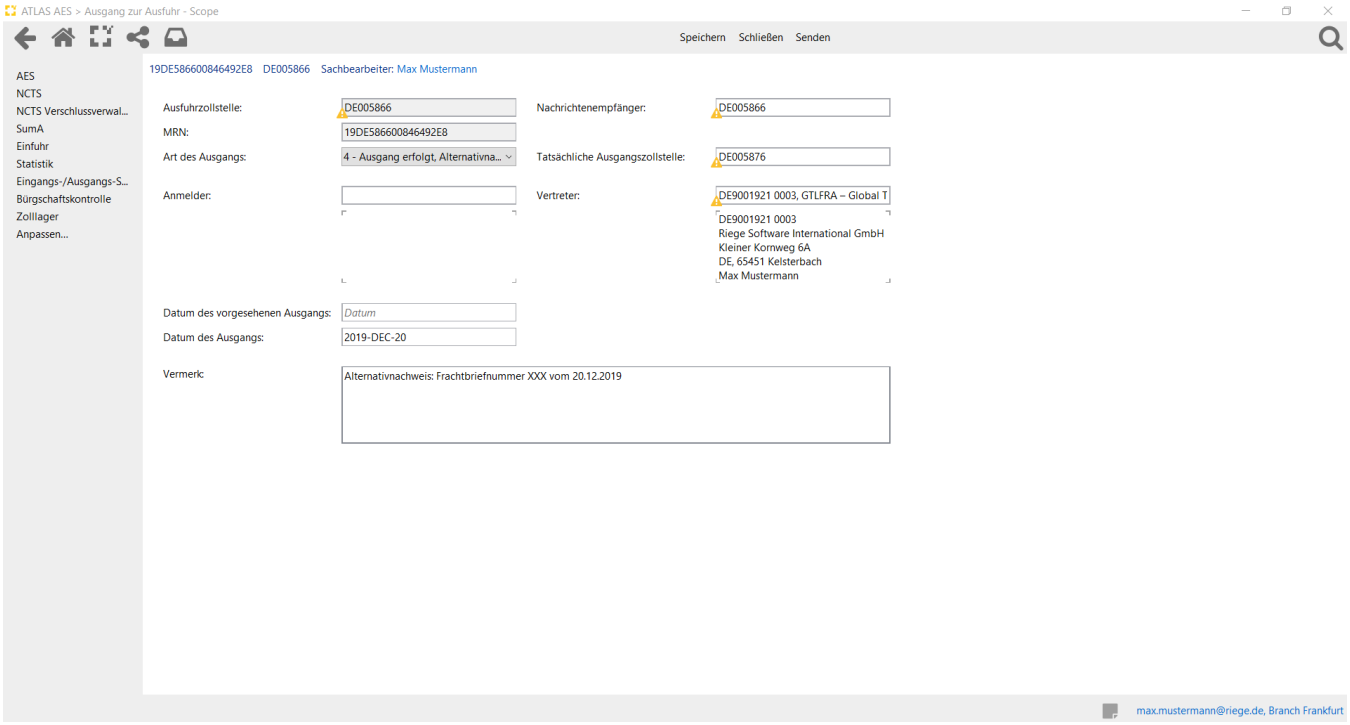

Ungültigkeitserklärun/Stornierung der Ausfuhr (E_EXP_CAN)

Der Teilnehmer (Anmelder oder direkter Vertreter) kann jederzeit, auch **anstelle der angeforderten Nachricht "Information zum Ausgang (E_EXP_EXT)", einen Antrag auf Ungültigkeitserklärung (Stornierung der Ausfuhr)** bei seiner zuständigen Ausfuhrstelle stellen.

Copyright © 2014 Riege Software International GmbH. Alle Rechte vorbehalten.

(e) Nachtraegliche Ausfuhranmeldung nAM

Die genauen Angaben, wann eine Nachträgliche Ausfuhranmeldung erstellt wird, wird in der Verfahrensanweisung unter Kapitel 4.9.6 beschrieben.
Es gibt sehr viele Formen für die Erstellung einer nachträglichen Ausfuhranmeldung. Nachfolgend sind zwei Varianten beschreiben die am häufigsten vorkommen.
Bitte prüfen Sie, welcher Fall für Sie zutrifft.

Fall 1

Hier wird ein Fall beschrieben, bei dem die ursprüngliche Ausfuhranmeldung in Scope erstellt wurde und der Status 'Mitteilung zur Ausfuhr' nicht erreicht wurde.
Es wurde eine E_EXP_FUP Wiedervorlage zur Ausfuhr und ein Status 38 Vorgang Ungültig/storniert übermittelt.
Das heißt, es wurde versäumt, den Ausgang innerhalb der Frist von 120 Tagen abzuschließen. Somit hat zollrechtlich keine Ausfuhr stattgefunden.
Um diesen Missstand zu beheben, kann man wie folgt vorgehen:

- **Reiter Allgemein**
  - Ändern der Anmeldeart auf nA/a = Nachträgliche Ausfuhranmeldung
  - Entfernen der Angabe in dem Feld "Vorgesehene Ausgangszollstelle"
  - Erfassen des Feldes "Tatsächliche Ausgangszollstelle"
- **Reiter Details**
  - Erfassung des Felds "Datum des Ausgangs"
  - Erfassung des Felds "Maßgebliches Datum"
  - Optional: Erfassung des Feldes "Vermerk" z. B. mit dem Text "Nachträgliche Anmeldung"
    Wenn dieses Feld gefüllt wird, prüft das ATLAS System nicht, ob die Ausfuhrdienststelle gemäß der PLZ Zuordnungsliste für den Ausführer
    bzw den PLZ-Code an dem Ladeort zuständig ist.
  - Gegebenenfalls die Angaben zu Gestellungsanfang und Gestellungsende entfernen

- **Reiter Position / Unterlagen und Vorpapier**
  - Erfassung der Unterlage N830 - Ausfuhranmeldung
    Hier muss die MRN Nummer der ursprünglichen Ausfuhranmeldung erfasst werden.
  - Erfassung der Unterlage Nzzz - Sonstige Unterlagen
    Diese Unterlage muss angegeben werden, wenn die Anmeldungsart (Verfahren) folgende ist: nA/a
    Hier kann die MRN Nummer der ursprünglichen Ausfuhranmeldung noch einmal erfasst werden.
    Es ist auch möglich, die Referenz leer zu lassen. Dies ist nicht zu empfehlen, da der Zoll so den Bezug nicht direkt herstellen kann.

Fall 2

Hier wird ein Fall beschrieben, bei dem die ursprüngliche Ausfuhranmeldung in Scope erstellt wurde und die **Mitteilung zur Ausfuhr mit einem Ausgangsvermerk übermittelt wurde**.
Die Ausfuhranmeldung soll nachträglich erstellt werden, weil die ursprüngliche Anmeldung ganz oder teilweise unrichtig war.

Neben den Änderungen der Felder, die in dem ursprüngliche Antrag inkorrekt waren, müssen Sie folgendes beachten:

- **Reiter Allgemein**
  - Ändern der Anmeldeart auf nK/a = Nachträgliche Ausfuhranmeldung bei vorheriger ganz oder teilweise unrichtiger Anmeldung
  - Entfernen der Angabe in dem Feld "Vorgesehene Ausgangszollstelle"
  - Erfassen des Feldes "Tatsächliche Ausgangszollstelle"
- **Reiter Details**
  - Erfassen des Feldes "Datum des Ausgangs"
  - Erfassen des Feldes "Maßgebliches Datum"
  - Optional: Erfassen Sie das Feld "Vermerk" z. B. mit dem Text "Nachträgliche Anmeldung"
    Wenn dieses Feld gefüllt wird, prüft das ATLAS System nicht, ob die Ausfuhrdienststelle gemäß der PLZ Zuordnungsliste für den Ausführer
    bzw den PLZ Code für den Ladeort zuständig ist.
  - Gegebenenfalls die Angaben zum Gestellungsanfang und Gestellungsende entfernen

- **Reiter Position / Unterlagen und Vorpapier**
  - Erfassung der Unterlage N830 - Ausfuhranmeldung
    Hier muss die MRN Nummer der ursprünglichen Ausfuhranmeldung erfasst werden.

Fall 3

Es wurde eine Ausfuhranmeldung in Scope erstellt. Diese hat noch nicht den Status "Ausfuhr abgeschlossen" mit einem Ausgangsvermerk. Es wird festgestellt, dass die Angaben unrichtig waren. Die Ausfuhr wurde beim Zollamt storniert.
Es ist nicht mehr möglich, die Anmeldung mit der Anmeldeart **nK/a** zu erstellen, da systemseitig vom Zoll eine Fehlermeldung zurück kommt, wenn man sich auf die ursprüngliche MRN im Antrag bezieht.

Es wird angeraten eine Anmeldung mit der Art **nA/a** an den Zoll zu übermitteln. Im Feld "Vermerk" kann auf die ursprüngliche MRN referenziert werden.

Wir raten Ihnen, dieses Vorgehen mit Ihrem zuständigen Zollamt zu besprechen.

Copyright © 2014 Riege Software International GmbH. Alle Rechte vorbehalten.

(f) Nachtrag zur Anmeldung zur Ausfuhr E_EXP_AMD

Die genauen Angaben wann ein Nachtrag zur Anmeldung zur Ausfuhr erstellt werden darf, wird in der Verfahrensanweisung beschrieben.

Eine E_EXP_AMD darf nur in bestimmten Fällen an den Zoll übermittelt werden. Die Art der Anmeldung muss AM+c/d“, „zP+c/d/o/p/u/v“ oder „wP+o/p/u/v sein und die Ware darf noch nicht überlassen sein. Der Status der Abfertigung muss in Scope E_EXP_STA/17 sein. Vorher oder nachher ist eine Übermittlung nicht mehr möglich.

Wenn verladungsrelevante Daten in einer Ausfuhr geändert werden müssen, kann dies über den Aktionlink "Neue Nachricht" unter dem Vorgang in Scope ausgewählt werden.

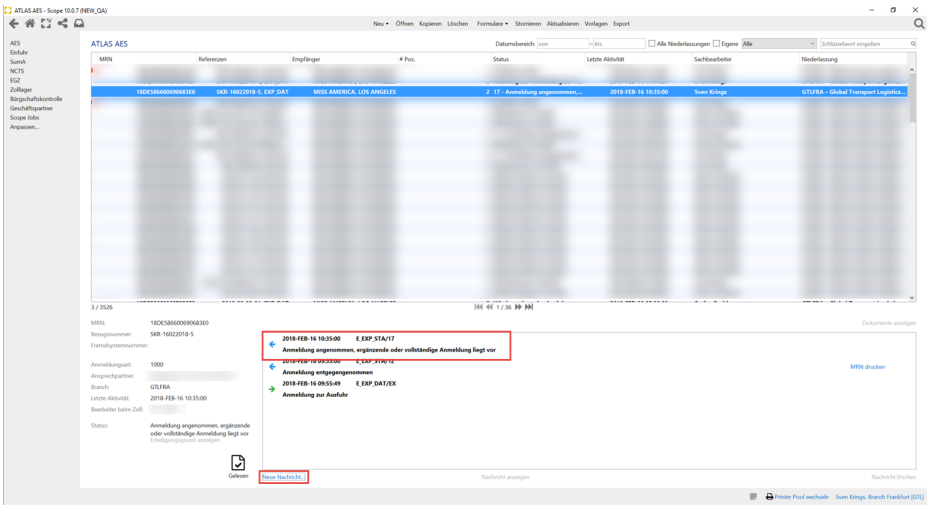

Neben der Änderung der Felder die in dem ursprünglichen Antrag inkorrekt waren müssen folgende Felder zusätzlich ausgefüllt werden auch wenn der Wert gleich bleibt:

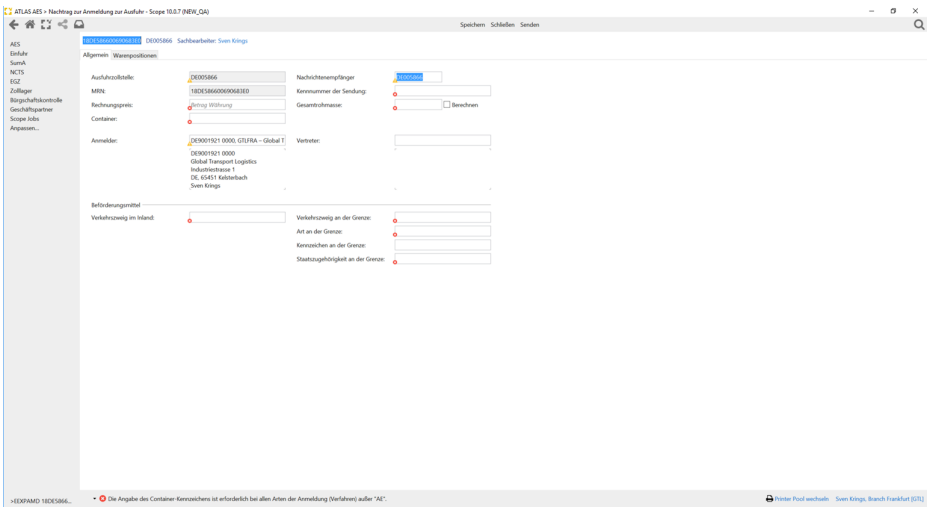

- Reiter Allgemein
  - Rechnungspreis
  - Kennnummer der Sendung
  - Gesamtrohmasse
  - Container mit dem Wer 0 oder 1
  - Verkehrszweig Inland
  - Verkehrszweig an der Grenze
  - Art an der Grenze
  - Staatszugehörigkeit an der Grenze

Copyright © 2014 Riege Software International GmbH. Alle Rechte vorbehalten.

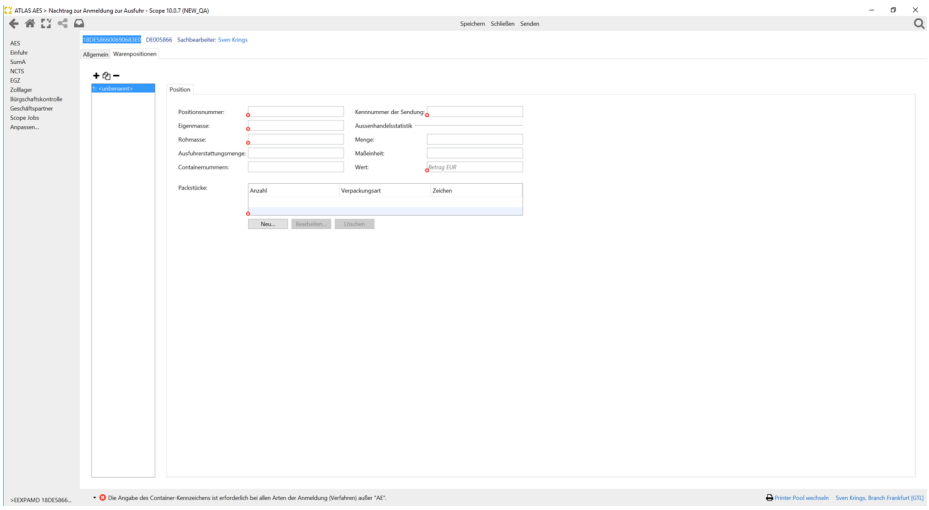

- Reiter Warenposition
  - Positionsnummer (Nummer der Position die korrigiert werden soll)
  - Kennnummer der Sendung (sofern diese nicht im Reiter Allgemein erfasst wurde)
  - Eigenmasse
  - Rohmasse (sofern nicht erfasst)
  - Außenhandelsstatistikmenge und Maßeinheit sofern gem. EZT gefordert und in der Ursprünglichen AE erfasst wurde
  - Containernummer (wenn im Reiter Allgemein mit 1 gekennzeichnet)
  - Packstücke (Anzahl, Verpackungsart, Zeichen)

Copyright © 2014 Riege Software International GmbH. Alle Rechte vorbehalten.

(b) Nachrichtenablauf - Exit - ATLAS AES

- Einleitung
- Beschreibung

Einleitung

Im Kapitel Nachrichtenablauf- Exit -ATLAS AES wird der schematische Nachrichtenablauf bei der Ausgangsabfertigung eines Ausfuhrverfahrens dargestellt.

Beschreibung

- (a) Erwartung am Ausgang - E_EXT_ANT
- (b) Gestellungsanzeige - E_EXT_PRE
- (c) Qualifizierung zum vollständigen Vorgang - E_EXT_INF
- (d) Umfuhr - E_EXT_INF
- (e) Benachrichtigung zum vollstaendigen Ausgang - E_EXT_NOT
- (f) Weiterleitung am Ausgang zum vollständigen Vorgang E_EXT_NOT
- (g) Abbruch des Ausgangs E_EXT_NOT

Copyright © 2014 Riege Software International GmbH. Alle Rechte vorbehalten.

(a) Erwartung am Ausgang - E_EXT_ANT

- Einleitung
- Beschreibung

Einleitung

Über die Scope Anwendung Erwartung am Ausgang können Zollanmeldungen der Nachrichtengruppe Ausfuhr (E_EXT_ANT = Vorankündigung einer Anmeldung zur Ausfuhr) abgewickelt werden. An Flughafenzolldienststellen kann der Teilnehmer (Spediteur) **vor Ankunft der Ware** eine Vorankündigung der Anmeldung zur Ausfuhr senden. Diese Nachricht dient fachlich als Bestätigung der Vorab-Ausfuhranzeige und der Bestätigung einer entgegengenommenen Anmeldung zur Ausfuhr (AM) (im einstufigen Ausfuhrverfahren). Dies ist aber nicht zwingend vorgeschrieben. Sie dient zur Information für die tatsächliche Ausgangszollstelle und dass die Gestellung der Ausfuhrsendung an dieser Ausgangszollstelle erfolgen soll. Die Ausgangszollstelle hat dann die Möglichkeit eine Anordnung zum Aussteuern zu übermitteln. Erfolgt die Anordnung, ermöglicht dies dem Teilnehmer am Ausgang schon beim ‚Gate In', den Ausfuhrvorgang zu separieren und der AgZSt zur Verfügung zu stellen.

Beschreibung

Erfassung und Senden der Daten der E_EXT_ANT

Erfassung und Senden der Daten der E_EXT_ANT

Im folgendem Fallbeispiel wird die Nachricht **Erwartung am Ausgang** (**E_EXT_ANT**) an einer Flughafenzollstelle angemeldet. Nachdem die Daten der **E_EXT_ANT** erfasst worden sind, kann die Anmeldung über die Programmaktion Senden an die Ausgangszollstelle übermittelt werden.

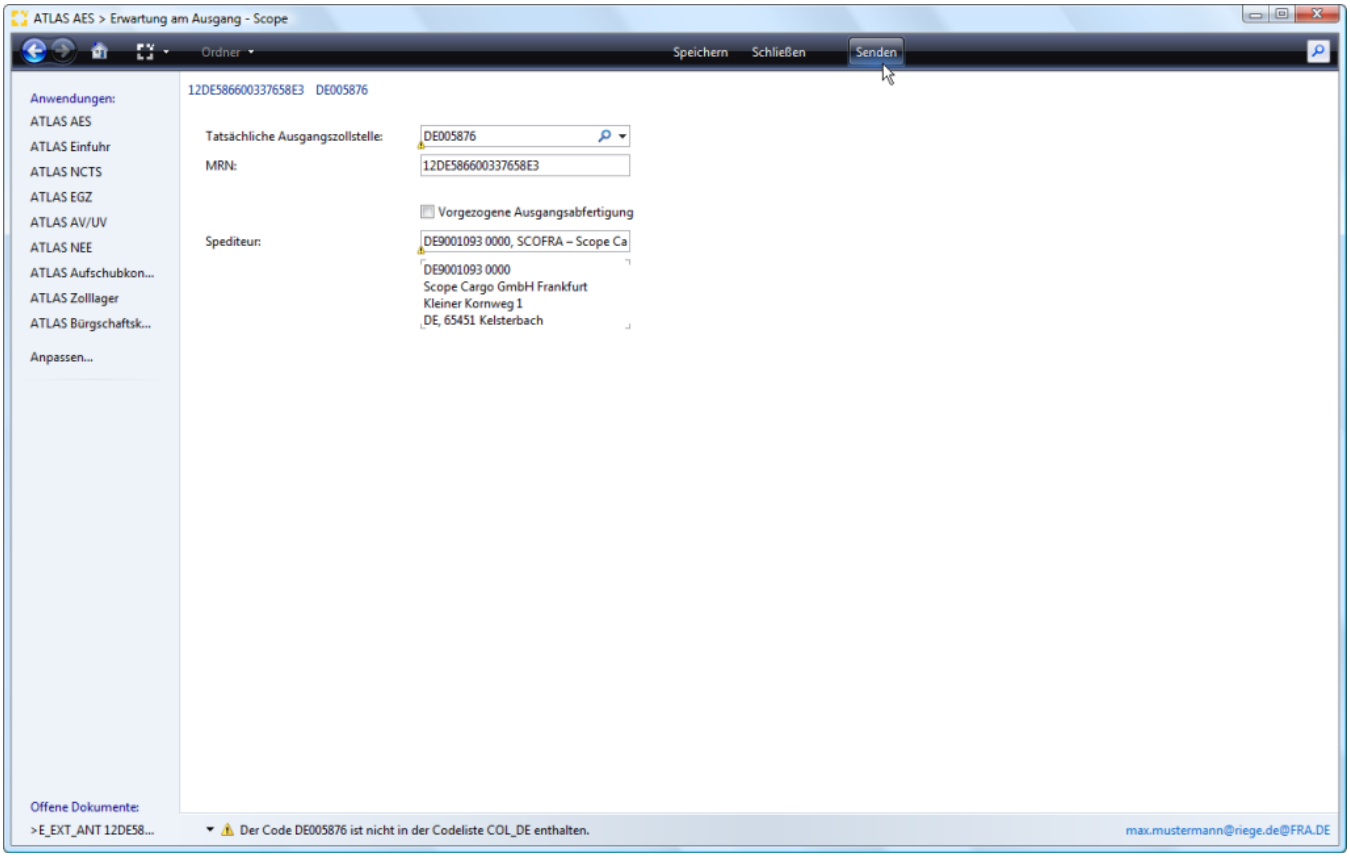

Der Ausfuhrvorgang in unserem Fallbeispiel wurde vom Zoll nicht zum Aussteuern* vorgemerkt; wir erhalten auf die Nachricht dann keine Antwortnachricht vom Zoll. Im Nachrichtenfenster wird nur die Nachricht E_EXT_ANT angezeigt Nach dem Eintreffen der Waren (oder zumindest einem Teil der Waren) muss dann an der Ausgangszollstelle die Gestellung der Waren mit der Gestellungsanzeige zum Ausgang (E_EXT_PRE) übermittelt werden.

**(Erfolgt die Nachricht zum Aussteuren ermöglicht dies dem Übermittler der E_EXT_ANT schon beim "Gate-In" den Ausfuhrvorgang zu separieren und der Ausgangszollstelle zur Verfügung zu stellen)*

Copyright © 2014 Riege Software International GmbH. Alle Rechte vorbehalten.

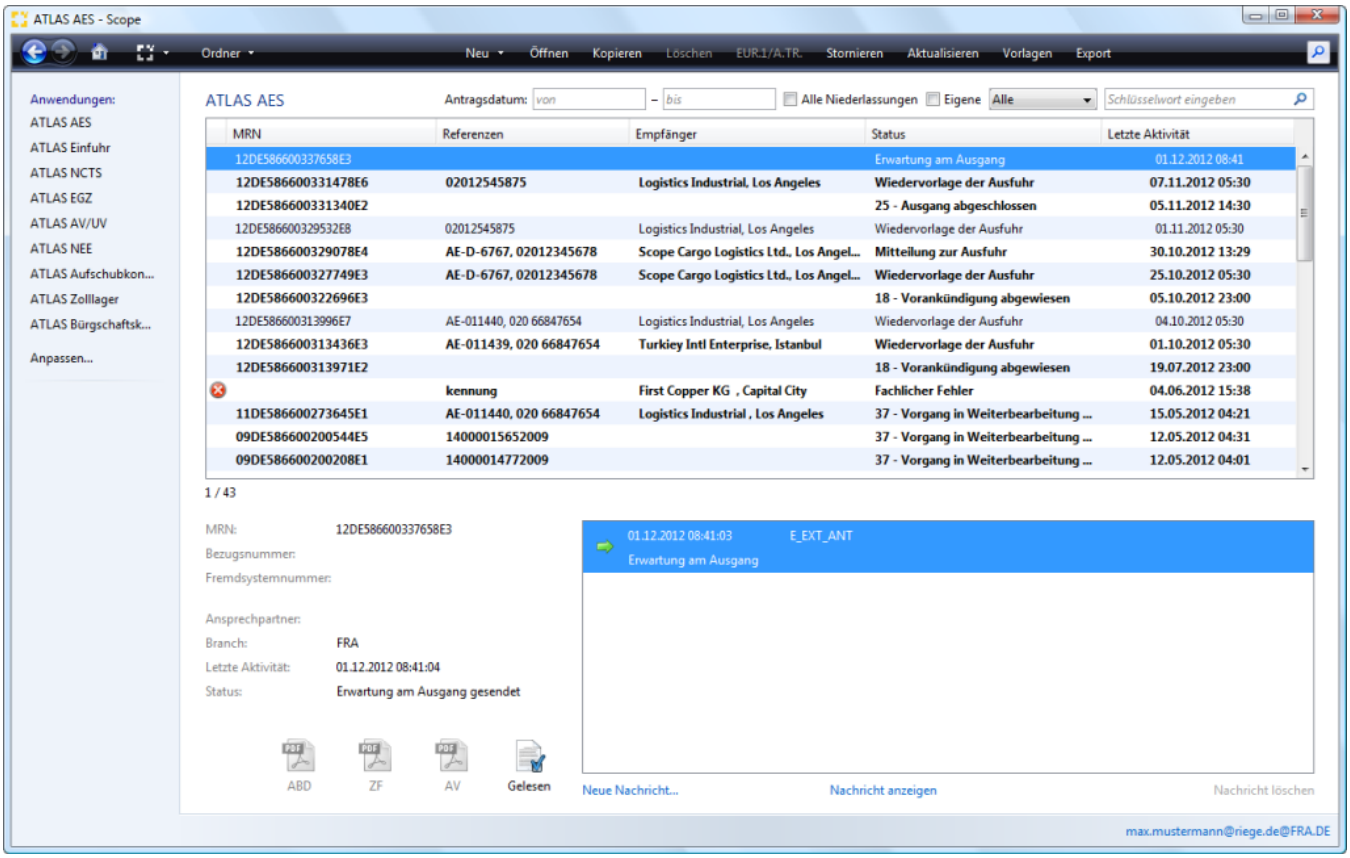

Copyright © 2014 Riege Software International GmbH. Alle Rechte vorbehalten.

(b) Gestellungsanzeige - E_EXT_PRE

- Einleitung
- Beschreibung

Einleitung

Die Nachricht dient dem Teilnehmer (Spediteur) zur Einleitung der Gestellung von Waren eines Ausfuhrvorgangs an einer Ausgangszollstelle. Nach Ankunft der Ware (oder zumindest einem Teil der Ware) beim Teilnehmer am Ausgang muss dies grundsätzlich durch eine Gestellungsanzeige der Ausgangszollstelle mitgeteilt werden. Mit der Gestellungsanzeige übermittelt der Teilnehmer dem Ausgangszollamt die MRN, mit der die Ware eindeutig identifiziert werden kann. Nach fehlerfreier Verarbeitung der Gestellungsanzeige stellt das Zollsystem dem Teilnehmer die Daten der Ausfuhranmeldung zur Verfügung.

> *Die Gestellungsanzeige ist rechtsverbindlich und darf daher erst übermittelt werden, wenn tatsächlich Waren der Ausfuhrsendung eingetroffen sind!*

Beschreibung

In unserem Fallbeispiel übermittelt der Teilnehmer am Ausgang nach Ankunft der Waren die Gestellungsanzeige an die Ausgangszollstelle. Die Warensendung ist vollständig eingetroffen. Es wurde vor dem Eintreffen der Waren die Nachricht **Erwartung am Ausgang** an den Zoll übermittelt; es wurde keine Nachricht zum Aussteuern als Antwortnachricht von der Ausgangszollstelle übermittelt.

- 1.Erfassen und Senden der Daten zur Gestellungsanzeige (E_EXT_PRE)
- 2. Daten zum Ausgang

1.Erfassen und Senden der Daten zur Gestellungsanzeige (E_EXT_PRE)

- Der Erfassungsdialog zur Gestellungsanzeige kann in unserem Fallbeispiel über Neue Nachricht zur bereits übermittelten Nachricht Ewartung am Ausgang aufgerufen werden.

Copyright © 2014 Riege Software International GmbH. Alle Rechte vorbehalten.

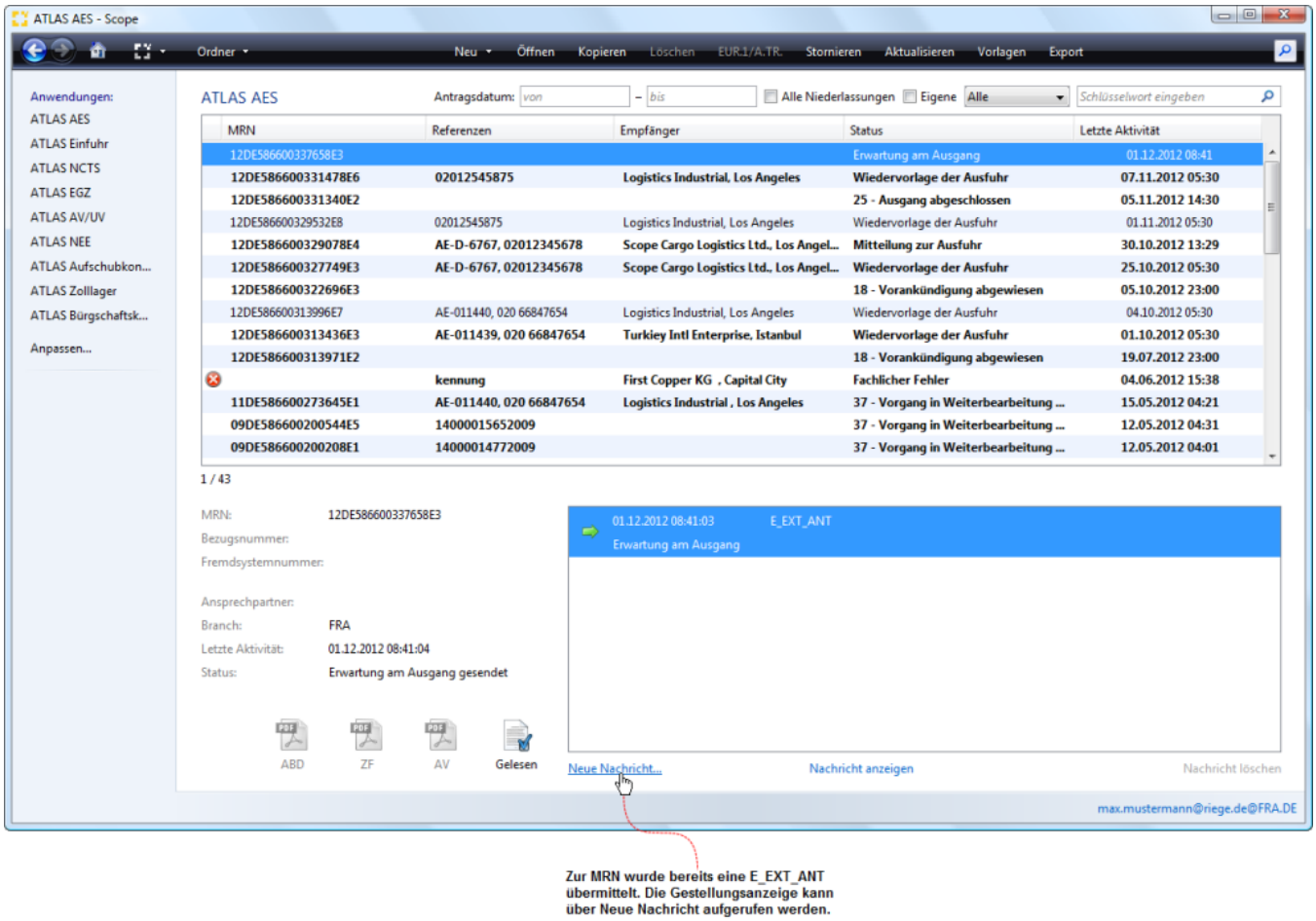

- Wurde vor Ankunft der Waren zur MRN keine E_EXT_ANT übermittelt, kann die Gestellungsanzeige über die **Programmaktion NEU** aufgerufen werden.

Copyright © 2014 Riege Software International GmbH. Alle Rechte vorbehalten.

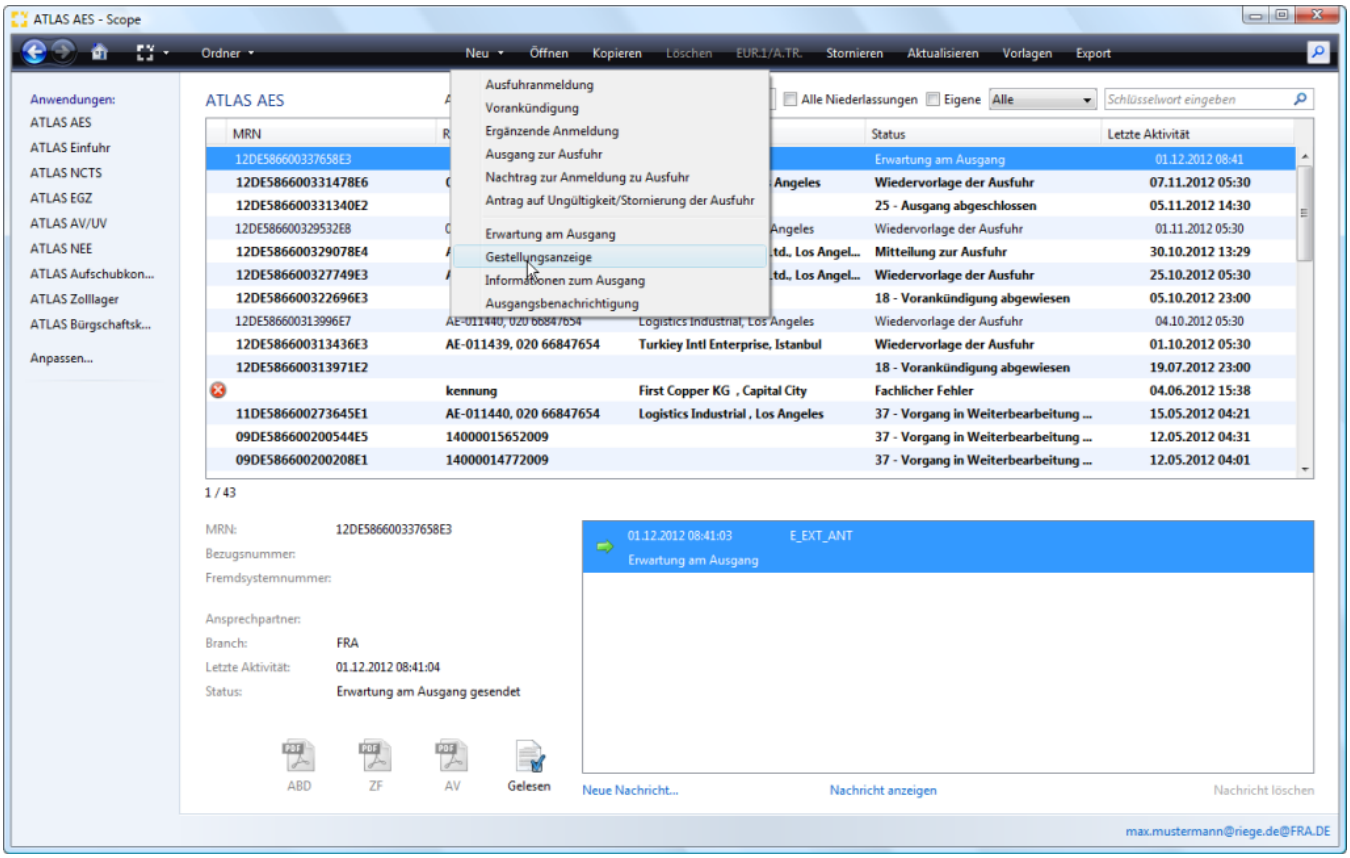

Nachdem die Daten der Gestellungsanzeige erfasst wurden kann die Anmeldung mit der Programmaktion Senden an den Zoll übermittelt werden.

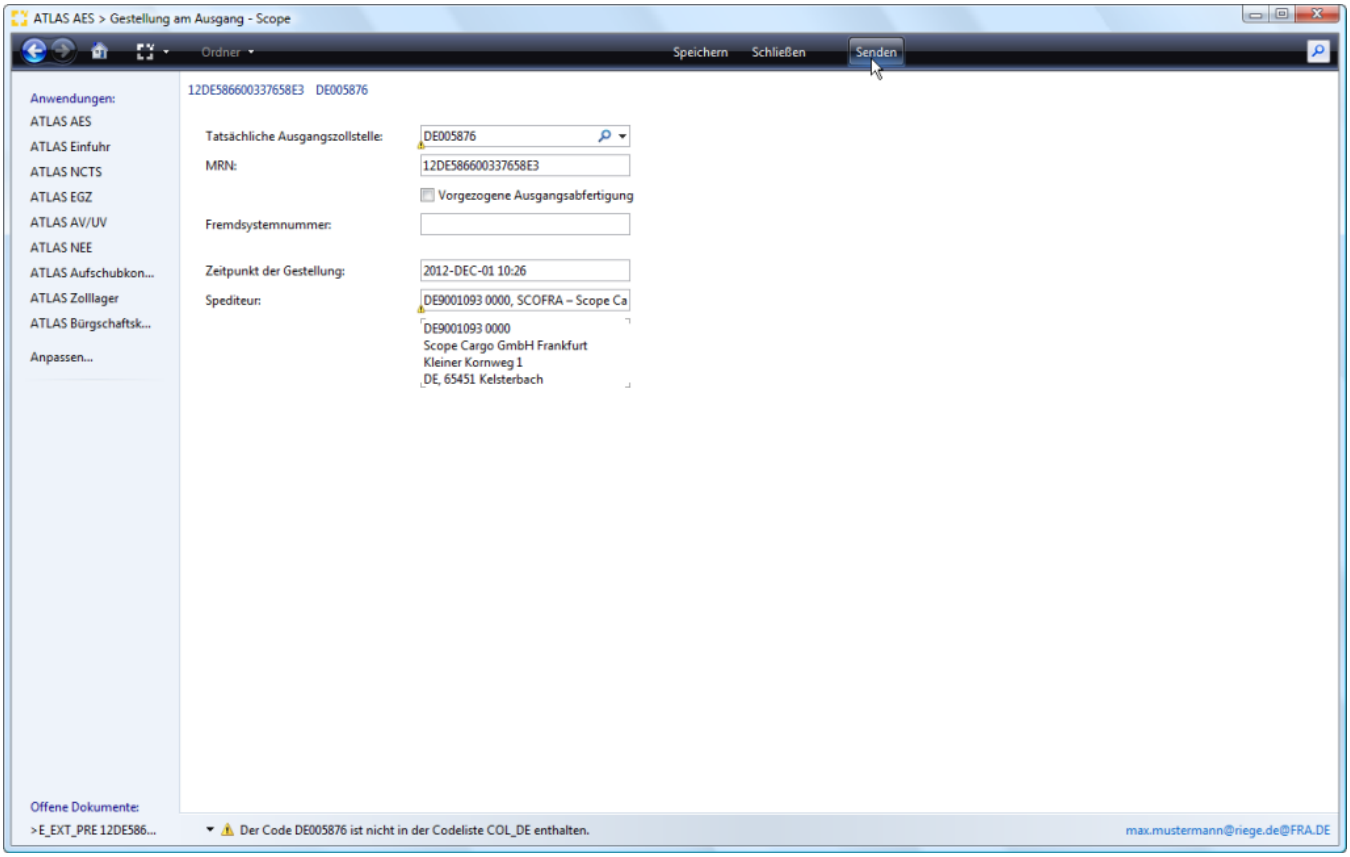

Copyright © 2014 Riege Software International GmbH. Alle Rechte vorbehalten.

2. Daten zum Ausgang

Nach fehlerfreier Verarbeitung der Gestellungsanzeige stellt das Zollsystem dem Teilnehmer die Daten der Ausfuhranmeldung zur Verfügung.

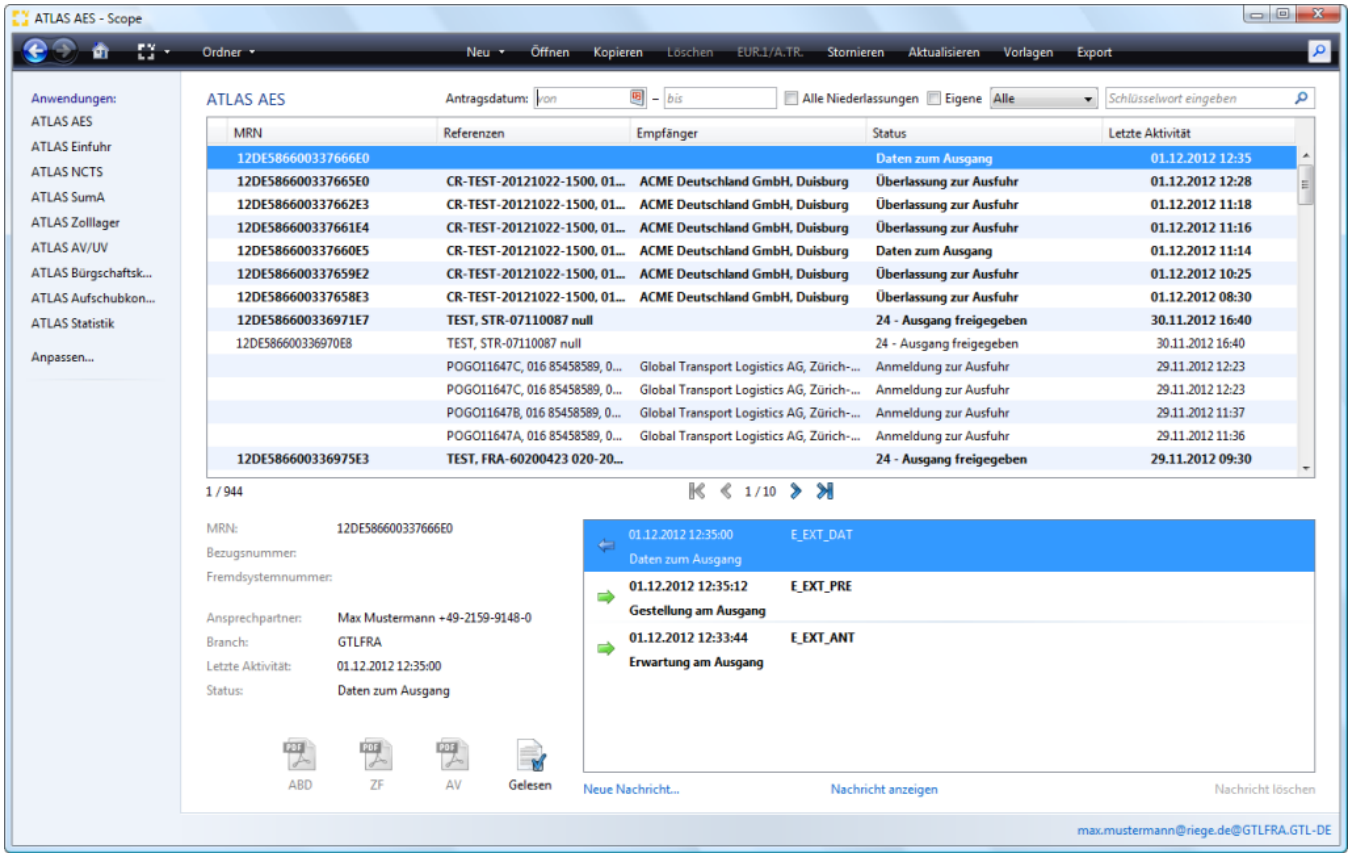

Der Teilnehmer (Spediteur) am Ausgang prüft dann anhand der übermittelten Daten die eingetroffene Ware, auf Vollständigkeit und Konformität der Angaben. Das Ergebnis der Prüfung wird mit einer Qualifizierungsnachricht dem Ausgangszollamt mitgeteilt.

Copyright © 2014 Riege Software International GmbH. Alle Rechte vorbehalten.

(c) Qualifizierung zum vollständigen Vorgang - E_EXT_INF

- Einleitung
- Beschreibung

Einleitung

Der Teilnehmer (Spediteur) am Ausgang prüft anhand der übermittelten Daten die eingetroffene Ware, auf Vollständigkeit und Konformität der Angaben. Das Ergebnis der Prüfung wird mit einer Qualifizierungsnachricht an das Ausgangszollamt mit Angaben zum Gestellungsort und dem vorgesehenen Beförderungsmittel übermittelt. Jede Änderung des Ladeortes der Waren muss dem Zollamt in einer weiteren Qualifizierungsnachricht mitgeteilt werden. Im letzten Teil der Qualifizierung übermittelt der Teilnehmer das Abschlusskennzeichen. (vollständige Qualifizierung des Ausfuhrvorgangs).

Beschreibung

- 1. Erfassen und Senden der Daten zur Qualifizierungsnachricht
- 2. Erlaubnis zum Ausgang (E_EXT_STA/24 Ausgang freigegeben)

1. Erfassen und Senden der Daten zur Qualifizierungsnachricht

Über "Neue Nachricht" kann in unserem Fallbeispiel nach Erhalt der Daten am Ausgang der Erfassungsdialog zur Qualifizierungsnachricht (E_EXT_INF) aufgerufen werden.

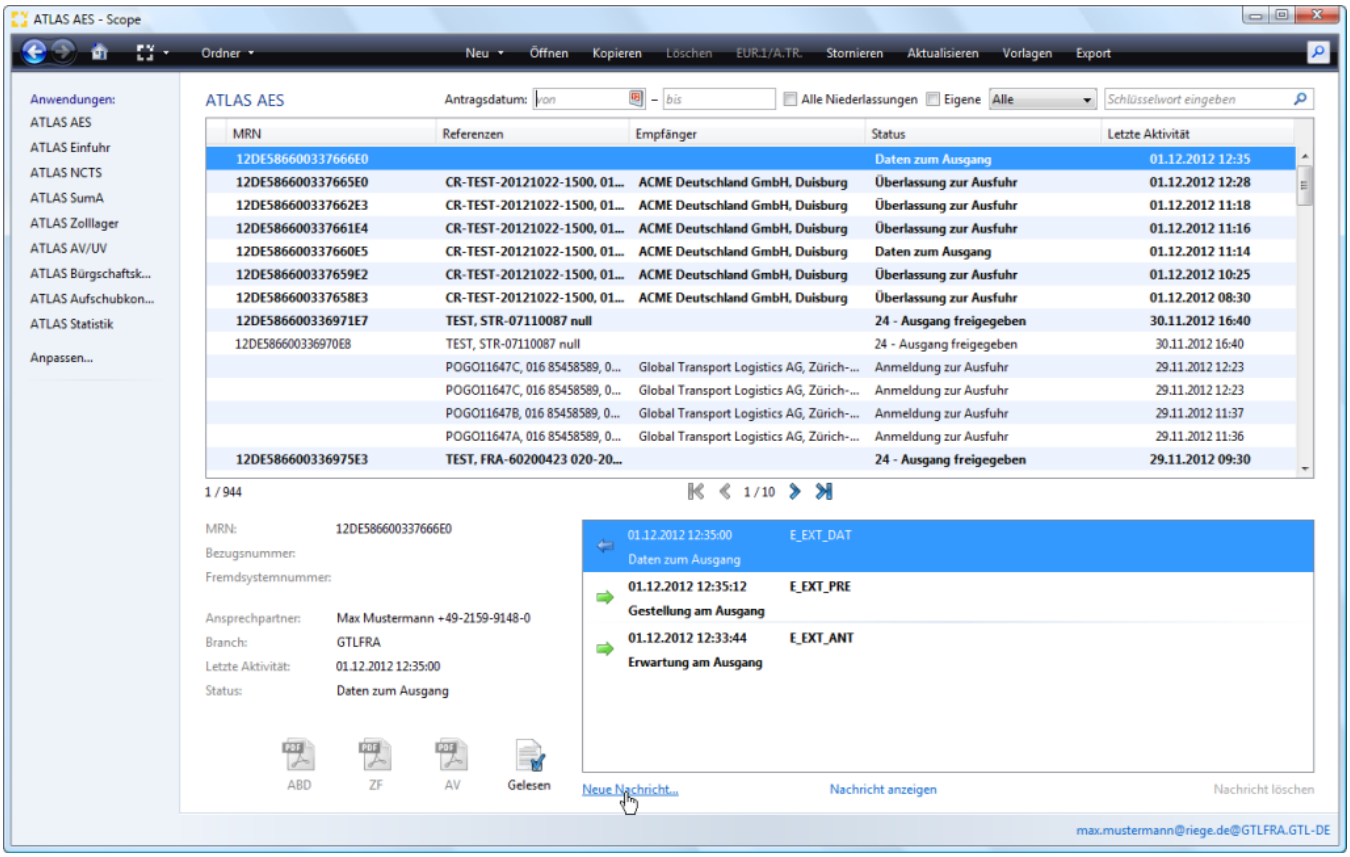

Es erscheint zunächst folgender Abfragedialog. Den Dialog mit JA bestätigen.

Copyright © 2014 Riege Software International GmbH. Alle Rechte vorbehalten.

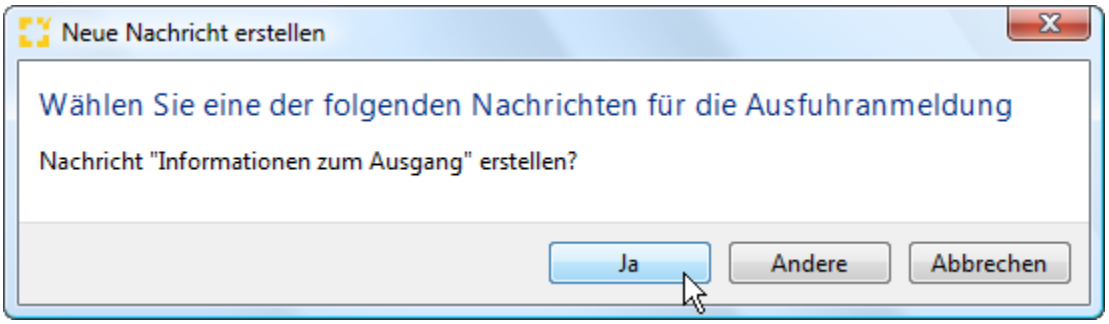

Nach Erfassung aller relevanten kann der Antrag an den Zoll übermittelt werden. Der Abschluss der Qualifizierung wird durch das Setzen des Kennzeichens "Abschluss" mitgeteilt.

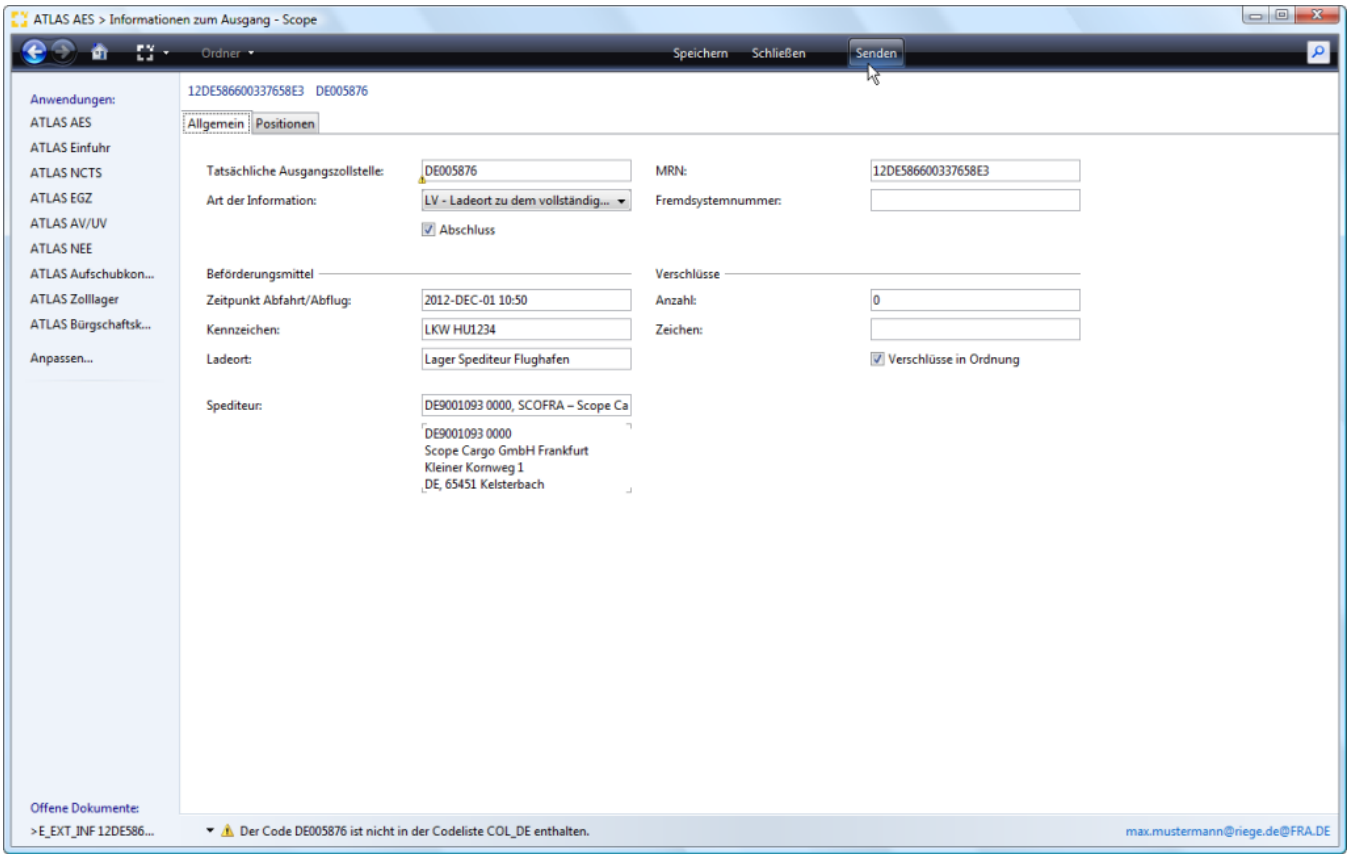

2. Erlaubnis zum Ausgang (E_EXT_STA/24 Ausgang freigegeben)

Sind keine Kontrollmaßnahmen vorgesehen, erhält der Teilnehmer (Spediteur) am Ausgang nach vollständiger Qualifizierung der Gestellung und nach Ablauf einer Wartezeit zur Risikokontrolle oder nach manueller Überlassung , die **Erlaubnis zum Ausgang (E_EXT_STA/24 Ausgang freigegeben)**. Mit der Nachricht **E_EXT_STA/24 Ausgang freigegeben** übermittelt der Zoll gleichzeitig das PDF **Zollamtliche Freigabe**. Nach Erhalt der Ausgangserlaubnis kann die Ware bei der entsprechenden Fluggesellschaft, oder Handlingsagenten angeliefert werden. Der Teilnehmer (Spediteur) übermittelt die Nachricht zur „Umfuhr" der Sendung an das zuständige Ausgangszollamt. Eine zollseitige Antwortnachricht auf die Umfuhrnachricht erfolgt nicht.

Copyright © 2014 Riege Software International GmbH. Alle Rechte vorbehalten.

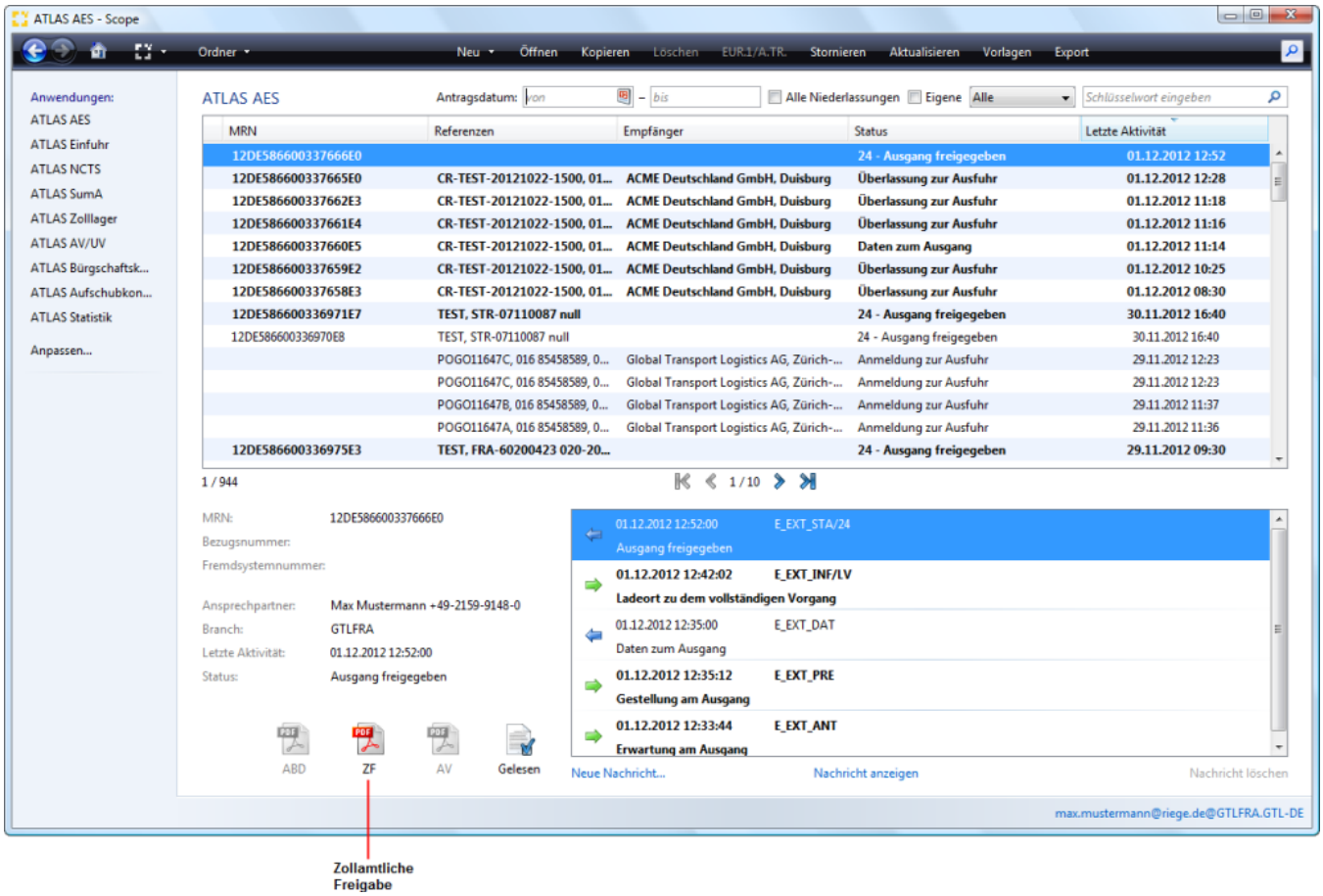

Copyright © 2014 Riege Software International GmbH. Alle Rechte vorbehalten.

(a) Qualifizierung - Teilmenge Fehlanzeige, Mindermenge

- Einleitung
- Beschreibung

Einleitung

Die Qualifizierung der Gestellung kann vorgangsbezogen, positionsbezogen oder packstückbezogen und damit **in Teilen** erfolgen. Eventuell müssen unterschiedliche Ladeorte gemeldet werden, oder Warenpositionen oder Packstücke sind nicht eingetroffen, dafür muss dann in der Qualifizierung der Gestellung (E_EXT_INF) z.B. eine Fehlanzeige/Mindermenge angegeben werden

Beschreibung

- 1. Erfassen und Senden der Daten zur Qualifizierungsnachricht - Warenposition fehlt
- 1.1 Ausgang freigegeben - Zollamtliche Freigabe (ZF)
- 1.2 Erfassen und Senden der Daten zur E_EXT_NOT (Position 2)
- 1.3 Statusmeldung Ausgang abgeschlossen (E_EXT_STA -25)
- 1.4 Mitteilung zur Ausfuhr - Ausgangsvermerk
- 2. Erfassen und Senden der Daten zur Qualifizierungsnachricht - Packstücke fehlen
- 2.1 Ausgang freigegeben - Zollamtliche Freigabe (ZF)
- 2.1 . Erfassen und Senden der Daten zur E_EXT_NOT (Position 1 - Mindermenge)
- zu den benannten Packstücken
- LP Erste Übertragung
- LP Zweite Übertragung
- FW Erste Übertragung
- LW Zweite Übertragung
- 2.2 . Erfassen und Senden der Daten zur E_EXT_NOT (Position 1 - Mindermenge + Position 2)
- 2.3 Statusmeldung Ausgang abgeschlossen (E_EXT_STA -25)
- 2.4 Mitteilung zur Ausfuhr - Ausgangsvermerk

1. Erfassen und Senden der Daten zur Qualifizierungsnachricht - Warenposition fehlt

Über "Neue Nachricht" kann in unserem Fallbeispiel nach Erhalt der Daten am Ausgang der Erfassungsdialog zur Qualifizierungsnachricht (E_EXT_INF) aufgerufen werden.

Copyright © 2014 Riege Software International GmbH. Alle Rechte vorbehalten.

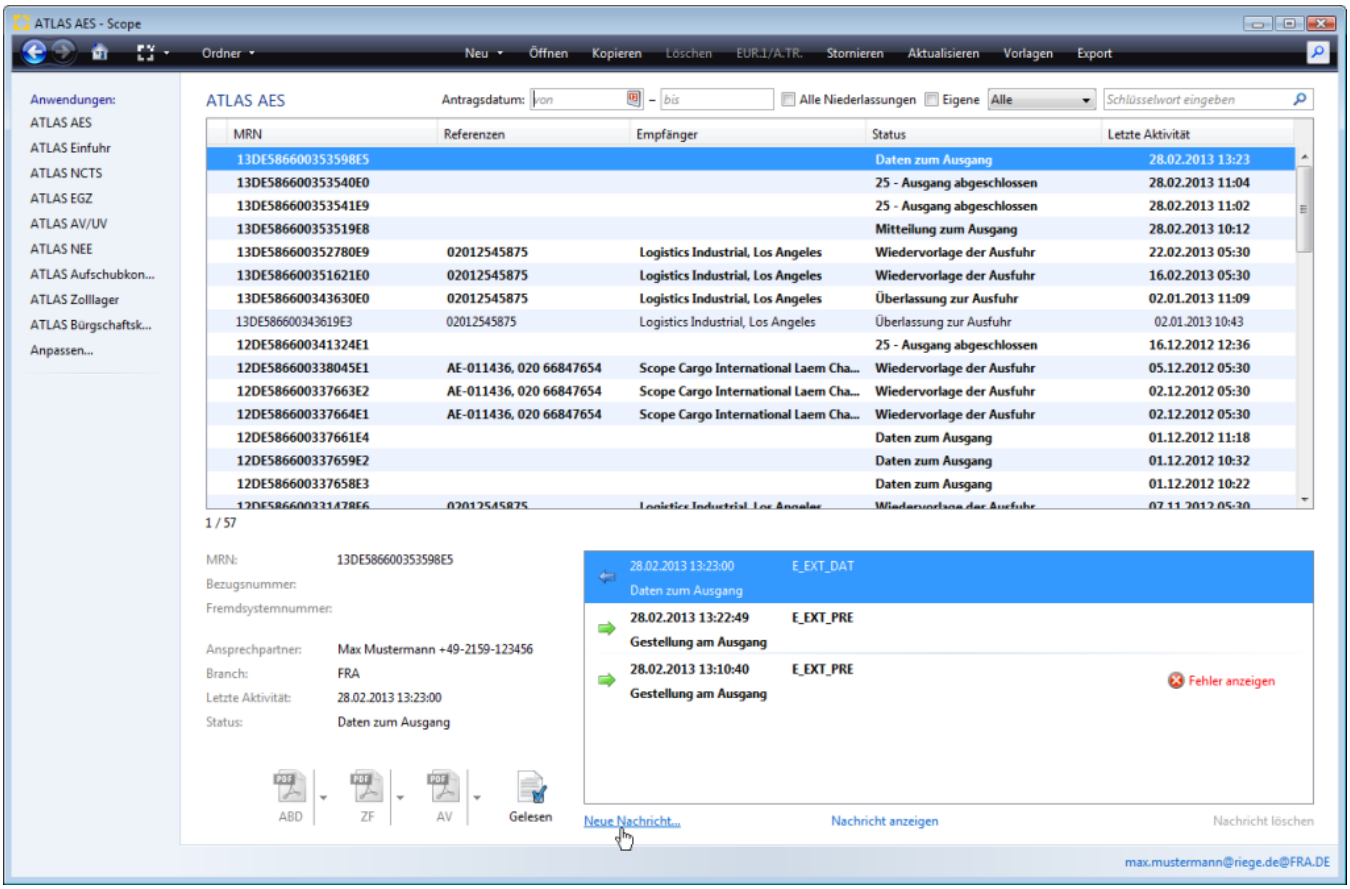

Es erscheint zunächst folgender Abfragedialog. Den Dialog mit JA bestätigen.

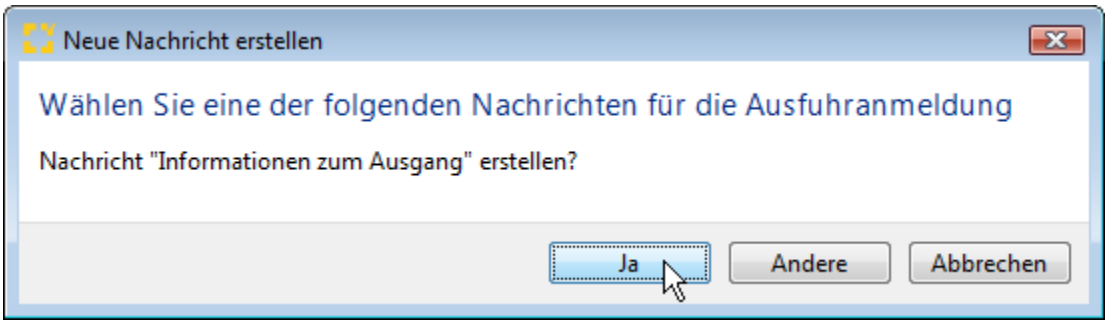

In unserem Beispiel wurde festgestellt, dass die Position 1 der Anmeldung fehlt. Insgesamt hat das Ausfuhrbegleitdokument 2 Positionen.

Copyright © 2014 Riege Software International GmbH. Alle Rechte vorbehalten.

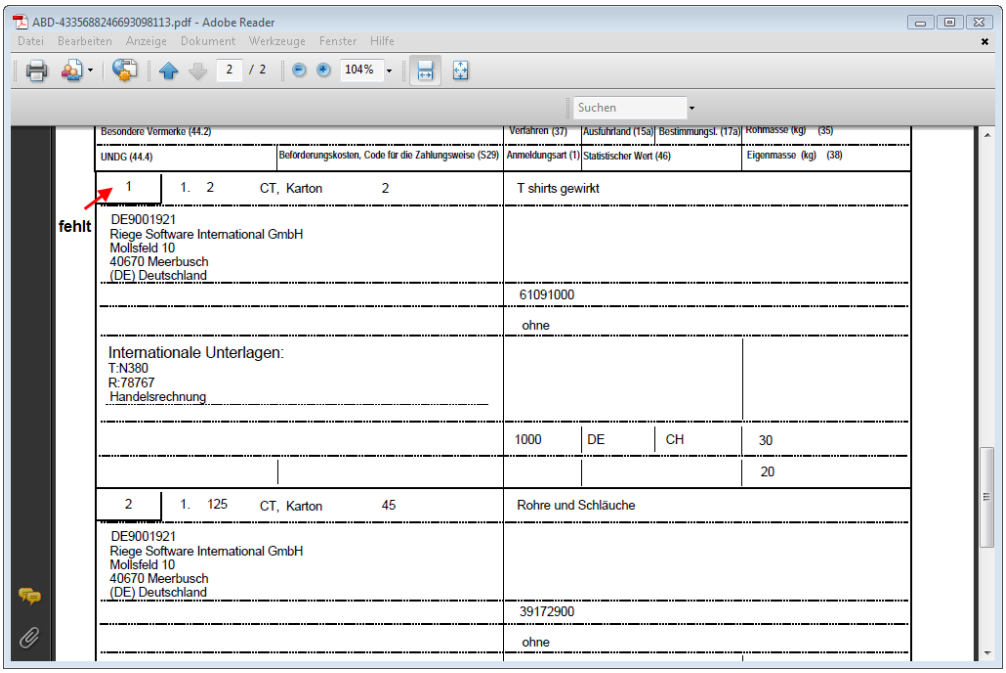

Für unseren Vorgang darf bei der E_EXT_INFdas Kennzeichen Abschluß in den Kopfdaten für die erste Teilübermittlung nicht gesetzt werden. Die Art der Information wird mit **FW = Fehlanzeige zu den benannten Warenpositionen** angegeben.

Kopfdaten E_EXT_INF Pos 1

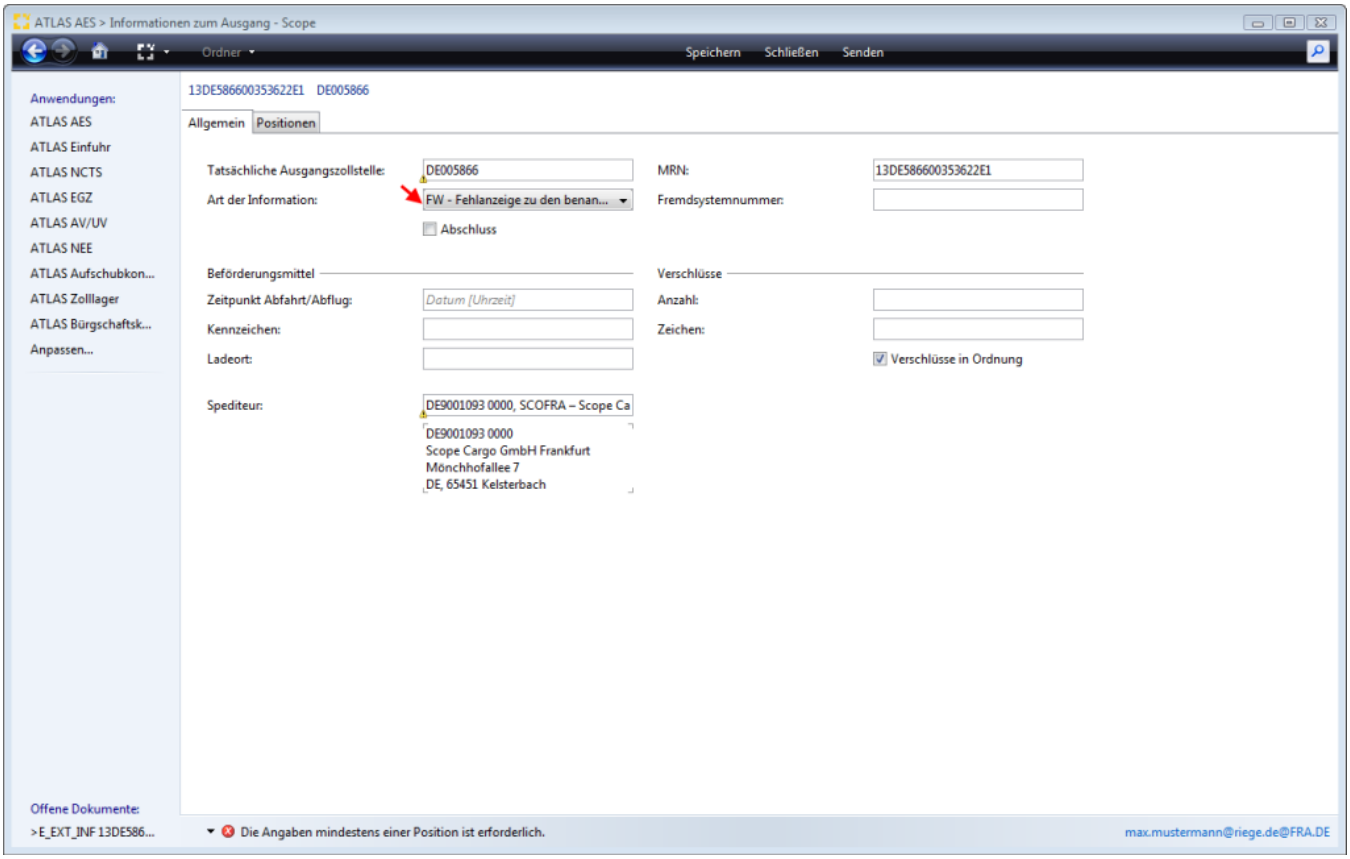

Wir nehmen zunächst Bezug auf die Position 1 um die Fehlmenge anzuzeigen, machen also eine **Teil Qualifizierung**. In den Positionsdaten wird Bezug auf die betreffende Positionsnummer genommen. Dann den Antrag über die Schaltfläche "Senden" an den Zoll übermitteln.

Positionsdaten E_EXT_INF Pos 1

Copyright © 2014 Riege Software International GmbH. Alle Rechte vorbehalten.

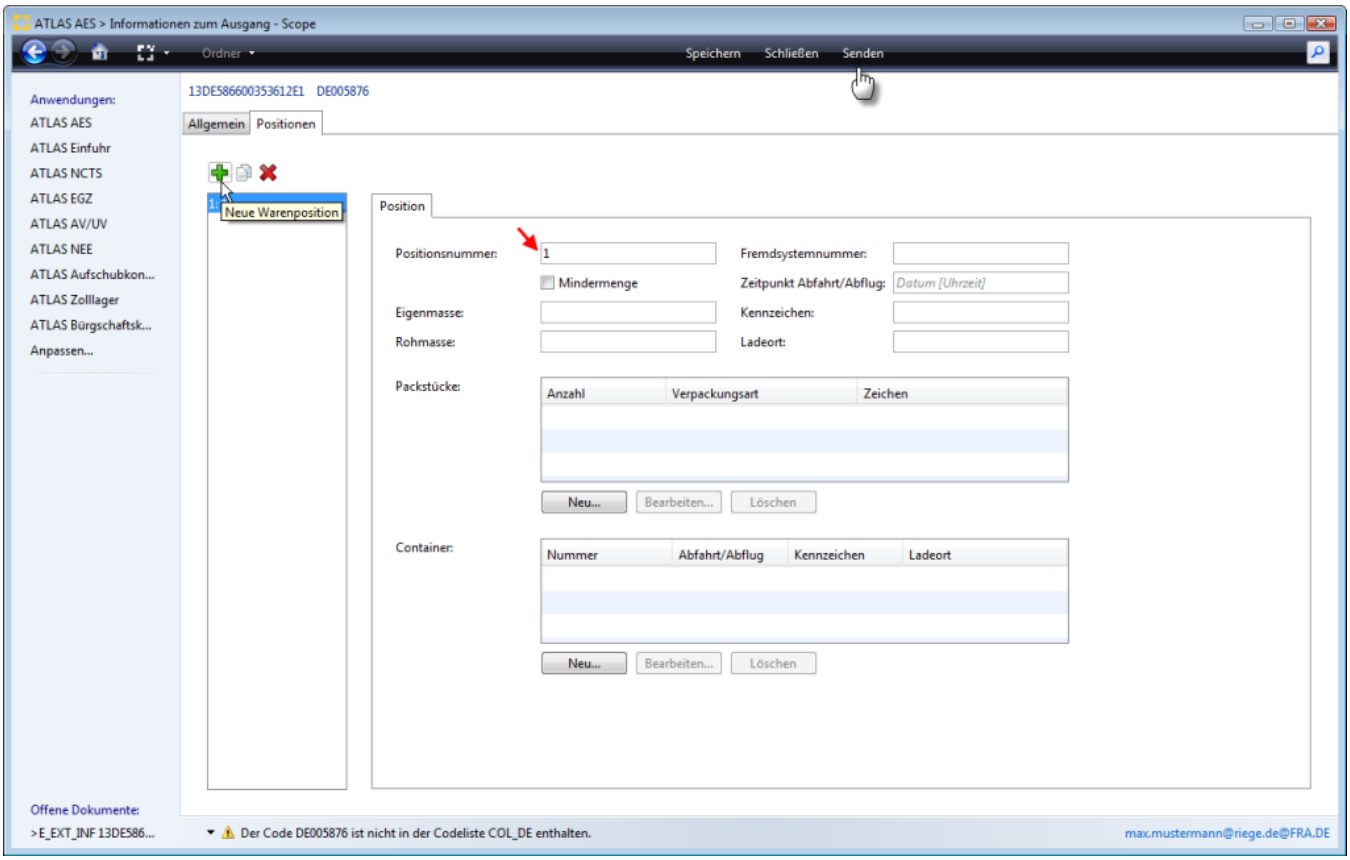

Mit einer zweiten Qualifizierungsnachricht über Neue Nachricht kann die **Qualifizierung der Gestellung zu Position 2** an den Zoll übermittelt werden. Die Art der Art der Information wird mit **LW = Ladeort zu den benannten Warenpositione**n angegeben. Wenn damit die Qualifizierung der Gestellung abgeschlossen werden soll, muss in den Kopfdaten das **Abschlußkennzeichen** gesetzt werden.

Kopfdaten E_EXT_INF Pos 2

Copyright © 2014 Riege Software International GmbH. Alle Rechte vorbehalten.

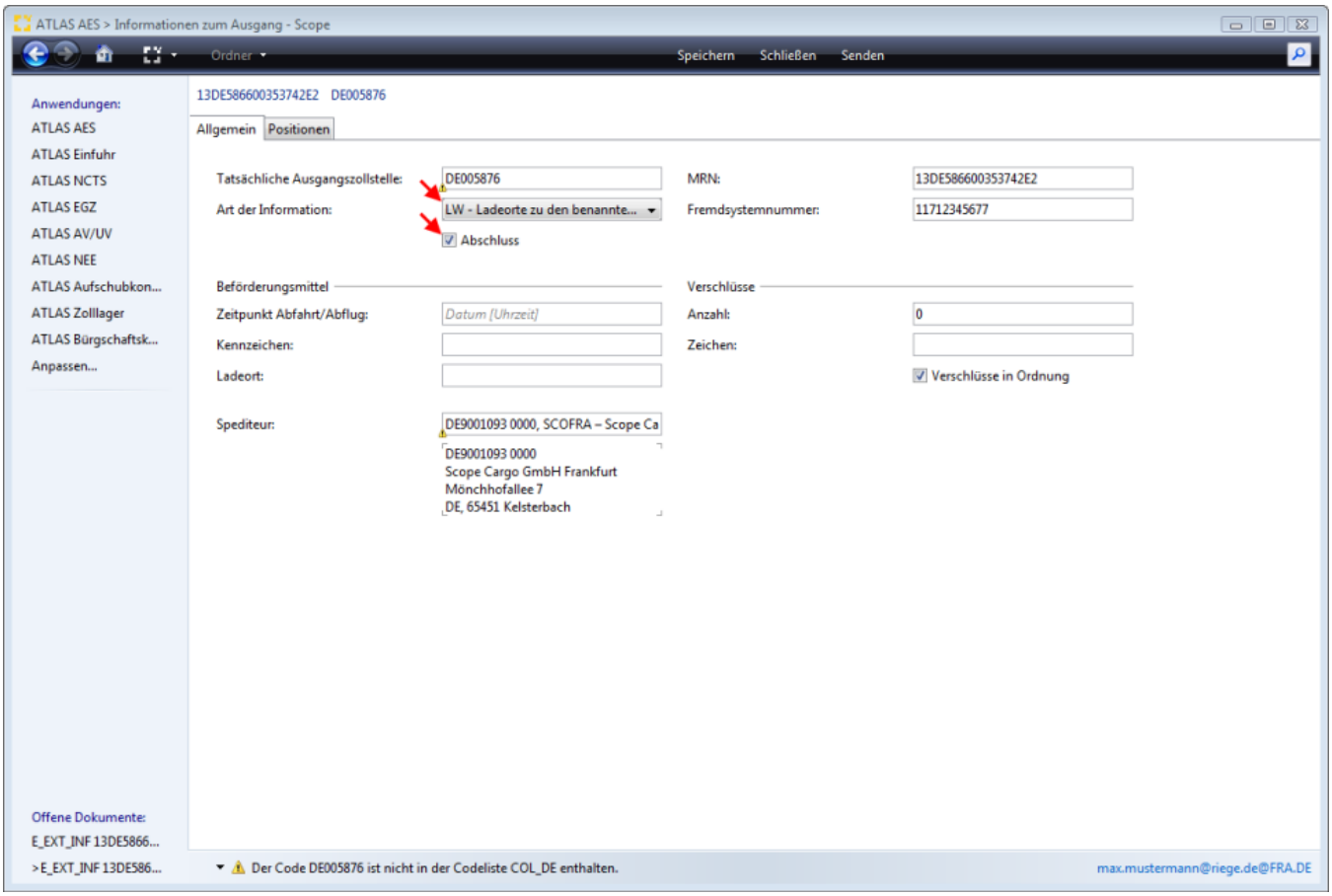

Positionsdaten E_EXT_INF Pos 2

Copyright © 2014 Riege Software International GmbH. Alle Rechte vorbehalten.

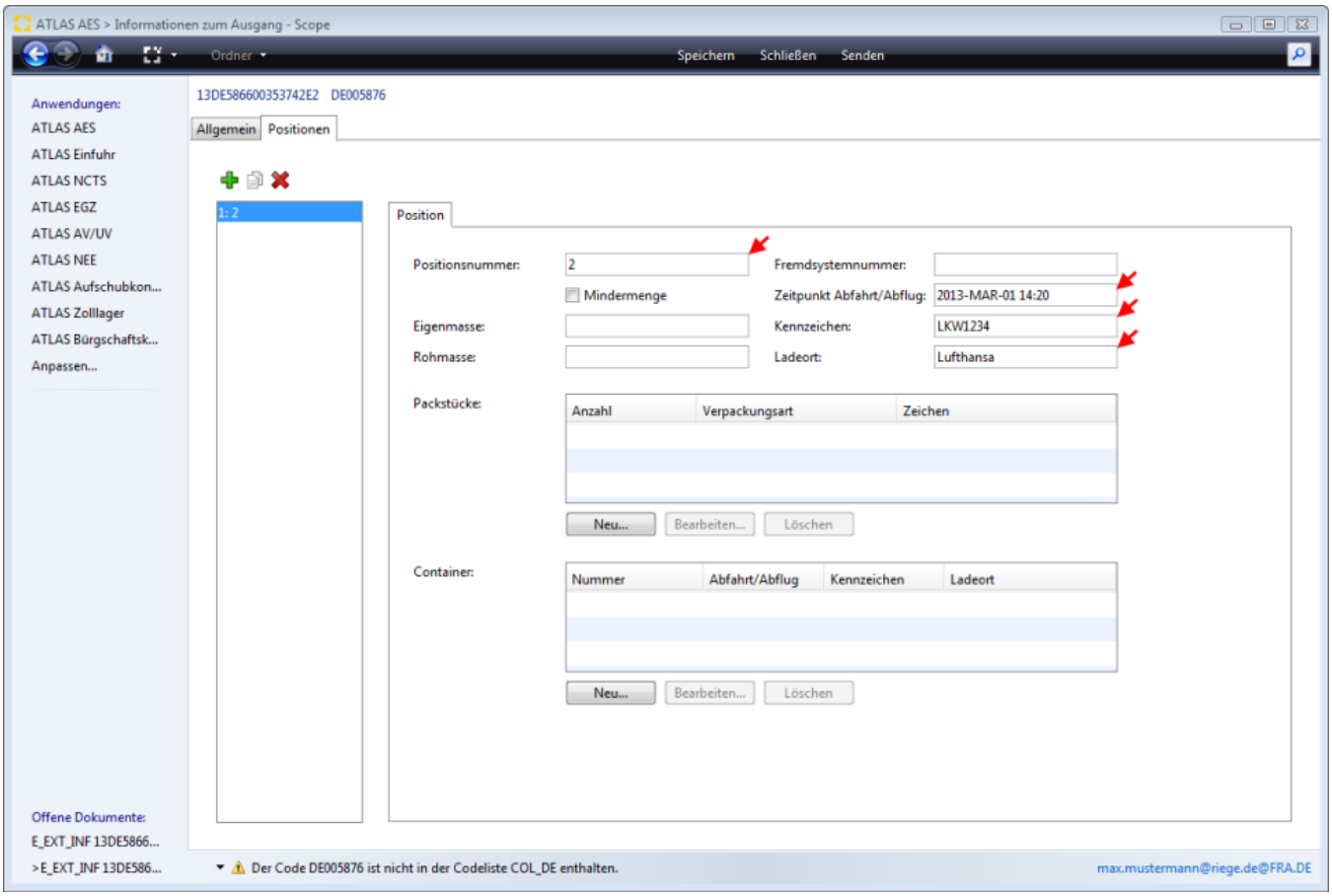

1.1 Ausgang freigegeben - Zollamtliche Freigabe (ZF)

Sind keine Kontrollmaßnahmen vorgesehen, übermittelt der Zoll nach Ablauf einer Wartezeit die **Erlaubnis zum Ausgang (E_EXT_STA/24 Ausgang freigegeben)**. Mit der Nachricht **E_EXT_STA/24 Ausgang freigegeben** übermittelt der Zoll gleichzeitig das PDF **Zollamtliche Freigabe**.

Copyright © 2014 Riege Software International GmbH. Alle Rechte vorbehalten.

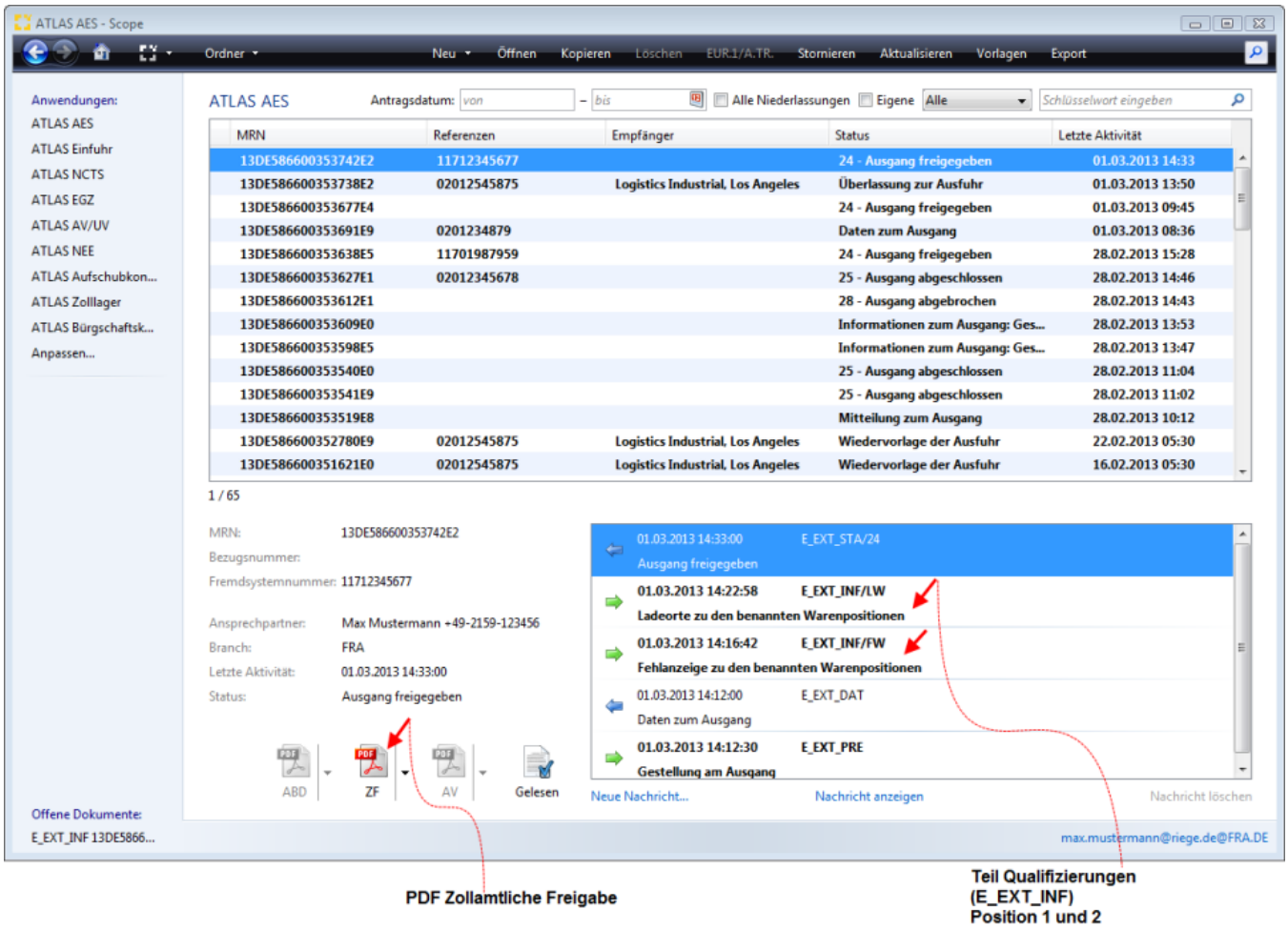

Im PDF Dokument Zollamtliche Freigabe wird unter Abweichungen festgestellt, dass eine Position fehlt und die Anzahl der Packstücke wurde ebenfalls um die Anzahl der Packstücke aus Position 1 (2 Packstücke) verringert.

Copyright © 2014 Riege Software International GmbH. Alle Rechte vorbehalten.

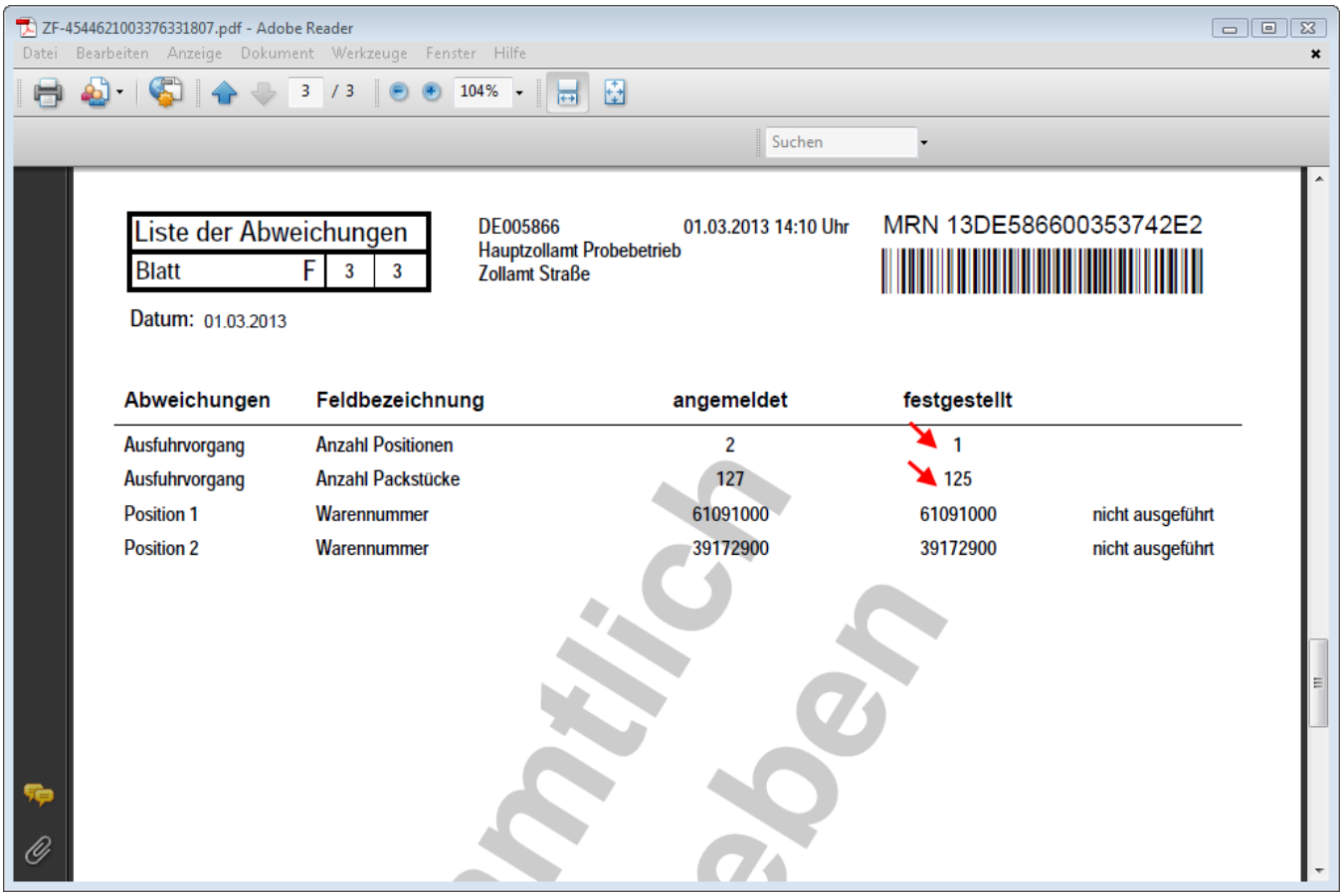

1.2 Erfassen und Senden der Daten zur E_EXT_NOT (Position 2)

Wenn der tatsächliche Ausgang der Waren der Position 2 aus dem Zollgebiet der Gemeinschaft vorliegt (Abflugbestätigung), kann die **Übermittlung der Ausgangsbestätigung (E_EXT_NOT) für die Position 2** erfolgen. Zum Erfassungsdialog der E_EXT_NOT gelangt man durch folgende Aktionen:

1. **Den Link NEUE Nachricht zum Vorgang aktivieren**
2. **Die Option Andere auswählen**

Copyright © 2014 Riege Software International GmbH. Alle Rechte vorbehalten.

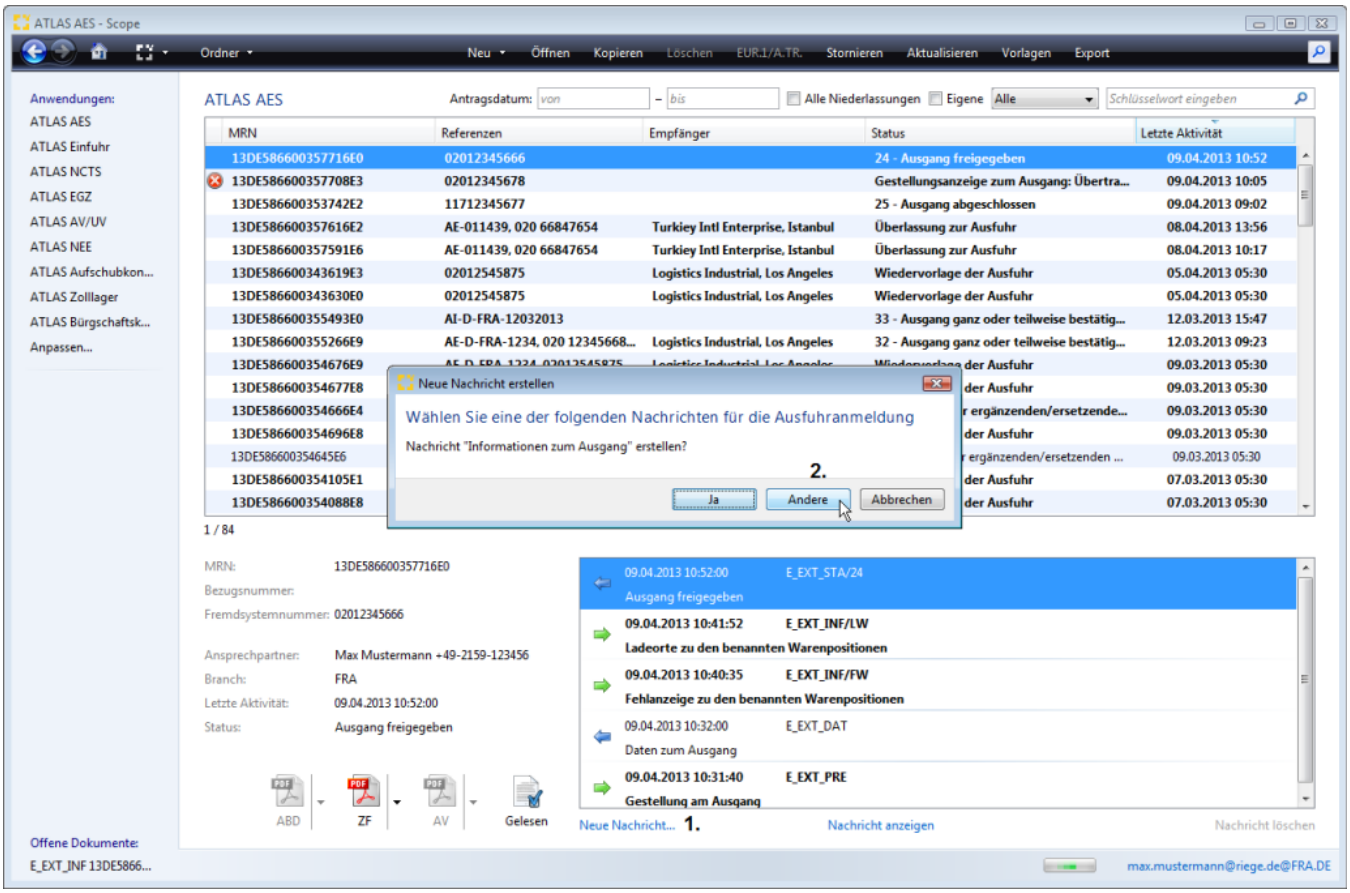

3**. Auswahl Benachrichtigung zum Ausgang**

Copyright © 2014 Riege Software International GmbH. Alle Rechte vorbehalten.

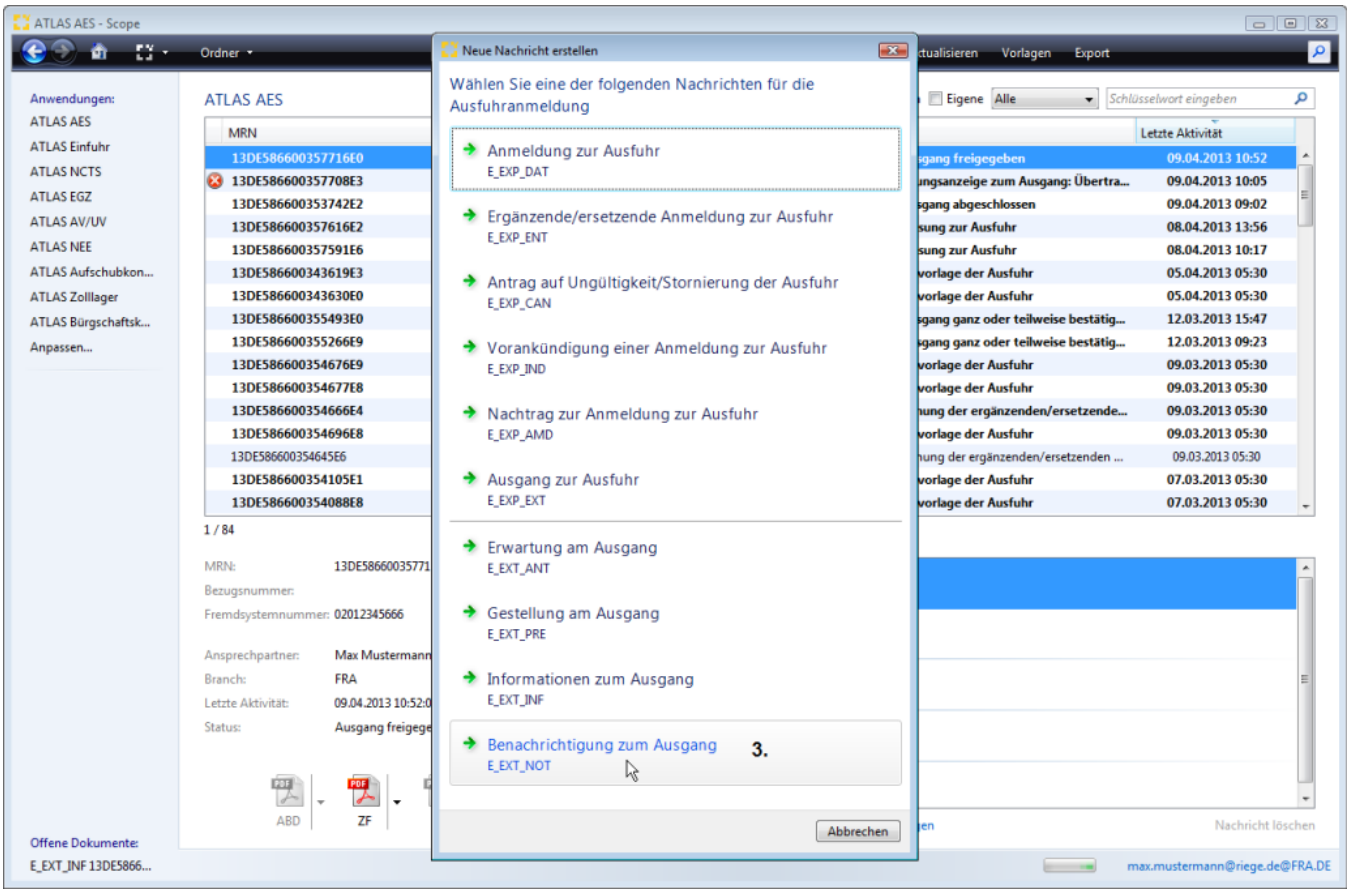

Kopfdaten E_EXT_NOT Pos 2

Copyright © 2014 Riege Software International GmbH. Alle Rechte vorbehalten.

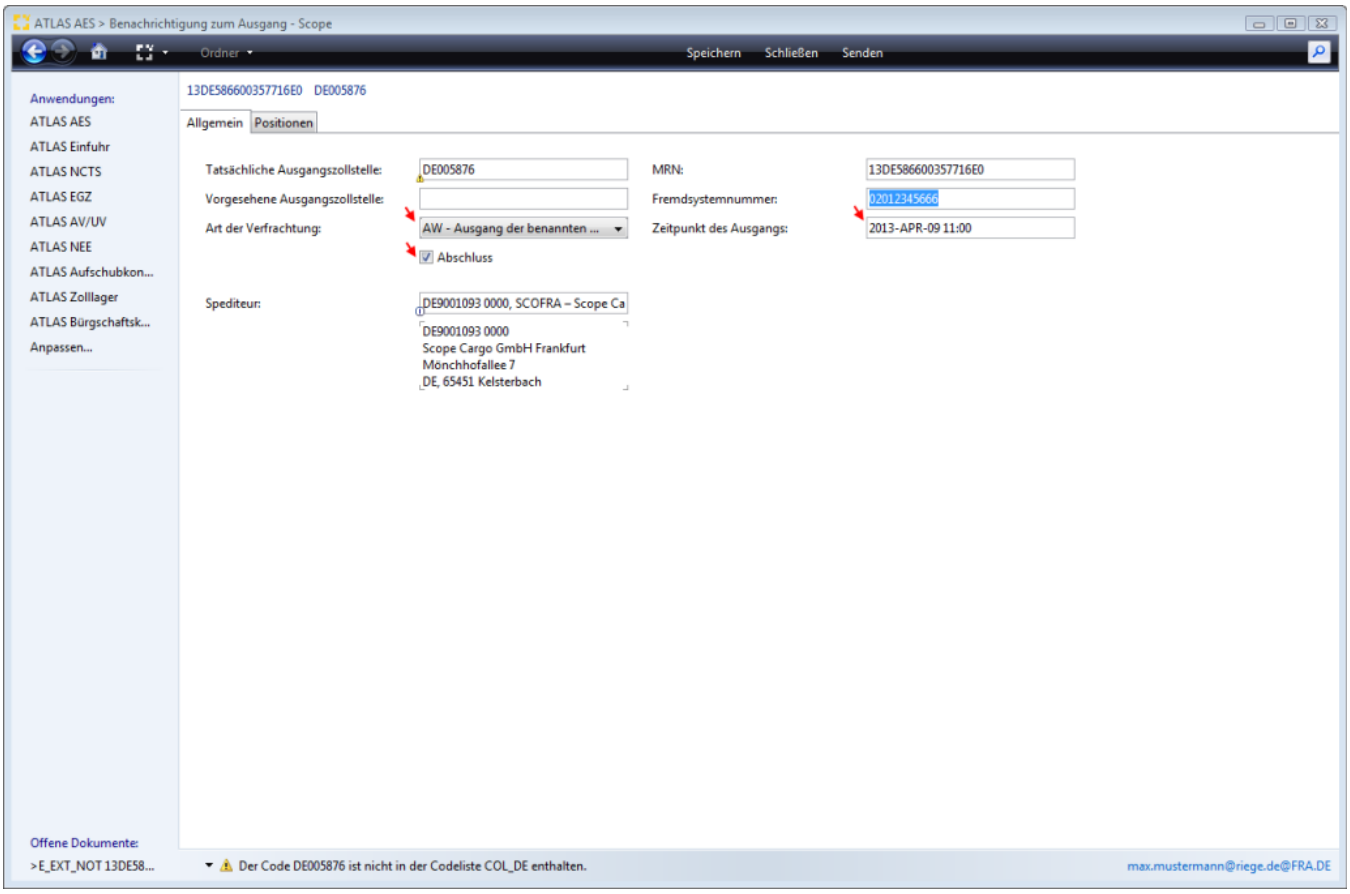

Positionsdaten E_EXT_NOT Pos 2

Copyright © 2014 Riege Software International GmbH. Alle Rechte vorbehalten.

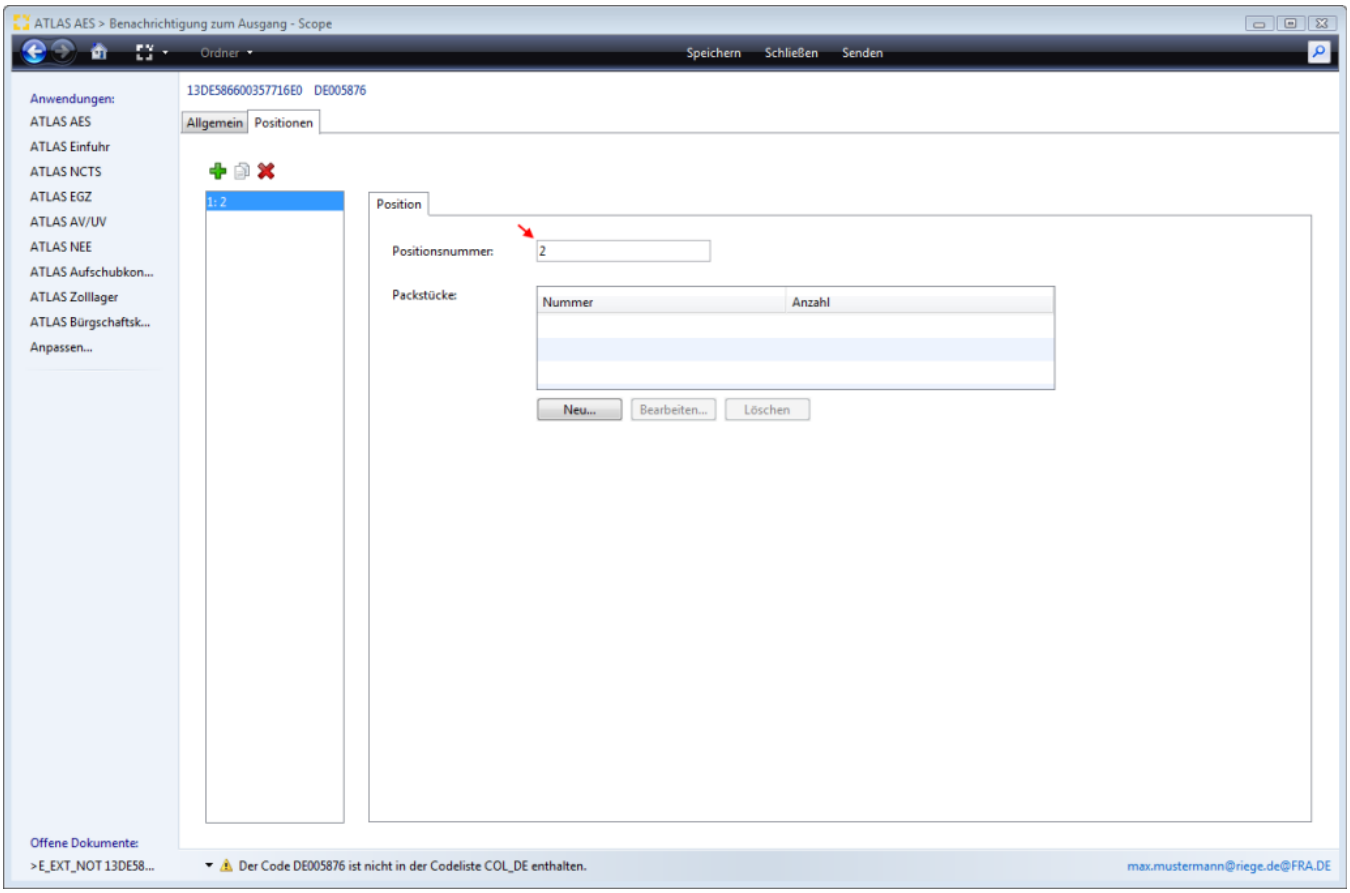

1.3 Statusmeldung Ausgang abgeschlossen (E_EXT_STA -25)

Der Zoll übermittelt daraufhin die Statusmeldung Ausgang abgeschlossen (E_EXT_STA -25) für die Position 2.

Copyright © 2014 Riege Software International GmbH. Alle Rechte vorbehalten.

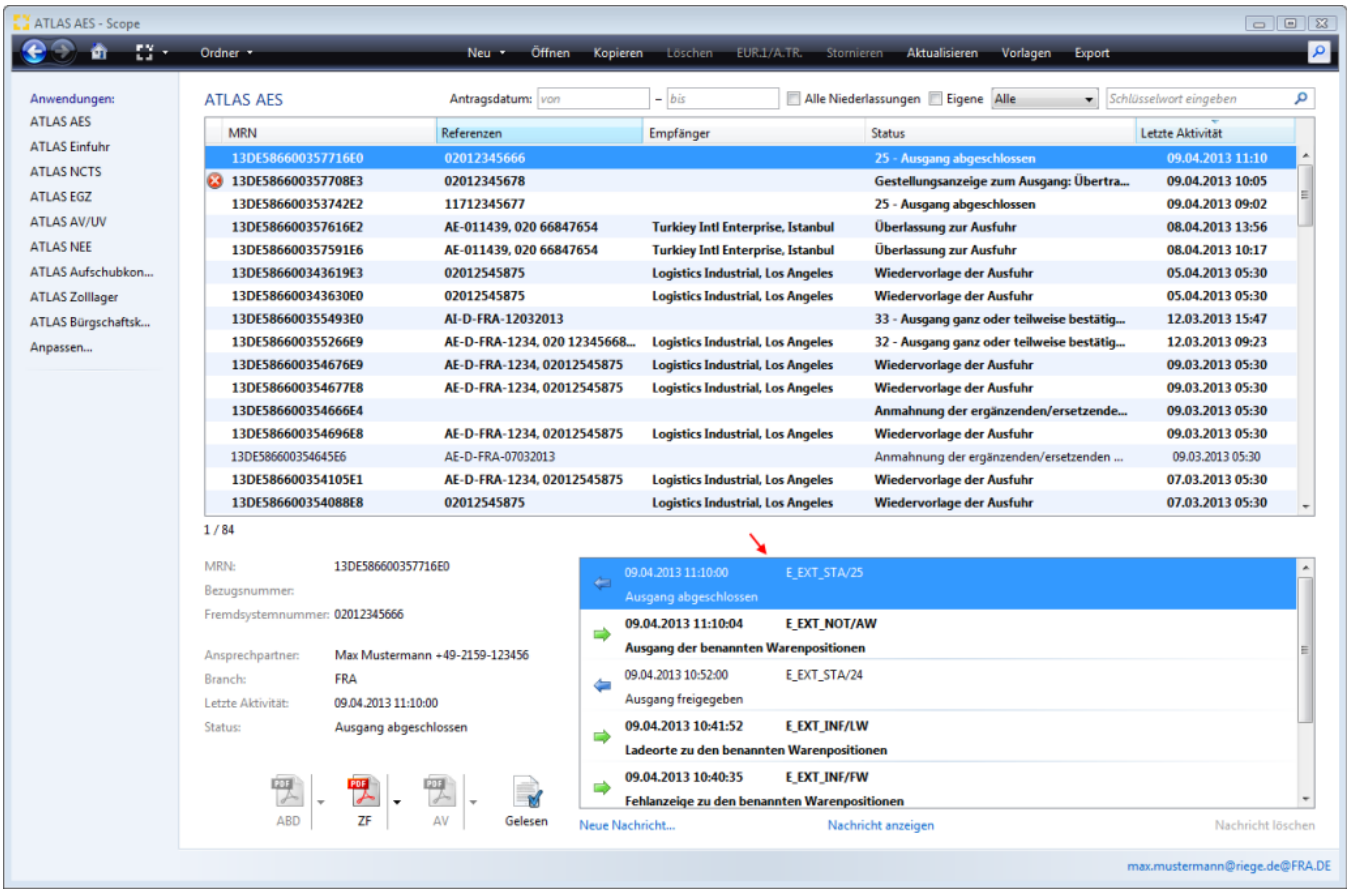

1.4 Mitteilung zur Ausfuhr - Ausgangsvermerk

Wenn die Ausfuhr für mindestens eine Position, für mehrere oder alle Positionen bestätigt wurde und für alle nicht ausgeführten Positionen der Status „abgebrochen“ übermittelt wurde, erhält der Teilnehmer (Export), der die Anmeldung zur Ausfuhr (E_EXP_DAT) übermittelt hat, von der Ausfuhrzollstelle den Ausgangsvermerk (E_EXP_NOT) im EDIFACT-Format und als PDF-Dokument. *Der Ausgangsvermerk beinhaltet nur Daten zu Waren, für die der Ausgang aus dem Zollgebiet der Gemeinschaft bestätigt wurde.*

Copyright © 2014 Riege Software International GmbH. Alle Rechte vorbehalten.

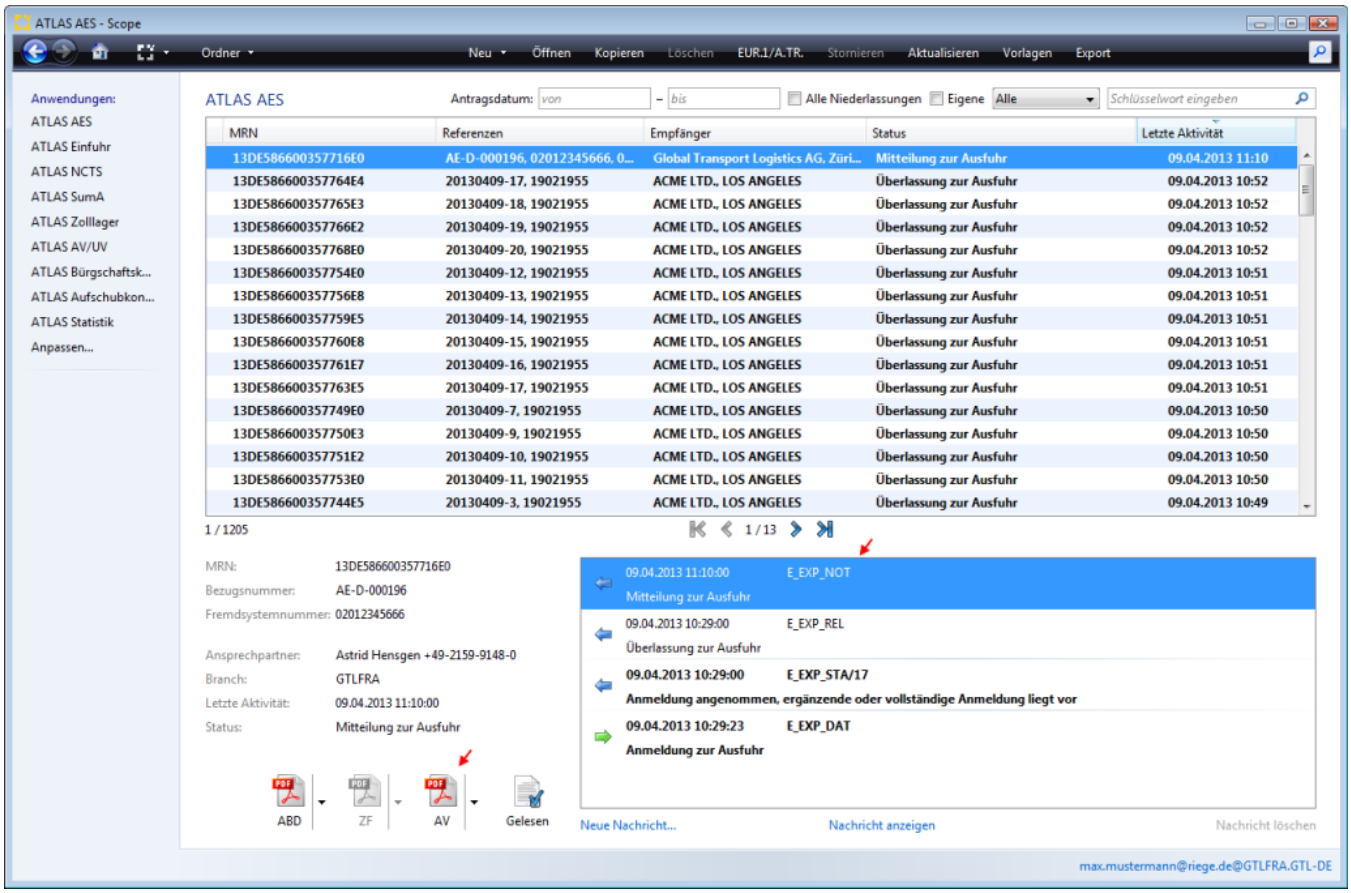

Der Ausgangsvermerk beinhaltet nur Daten zu Waren, für die der Ausgang aus dem Zollgebiet der Gemeinschaft bestätigt wurde. In unserem Fallbeispiel nur den Ausgang der Position 2.

Copyright © 2014 Riege Software International GmbH. Alle Rechte vorbehalten.

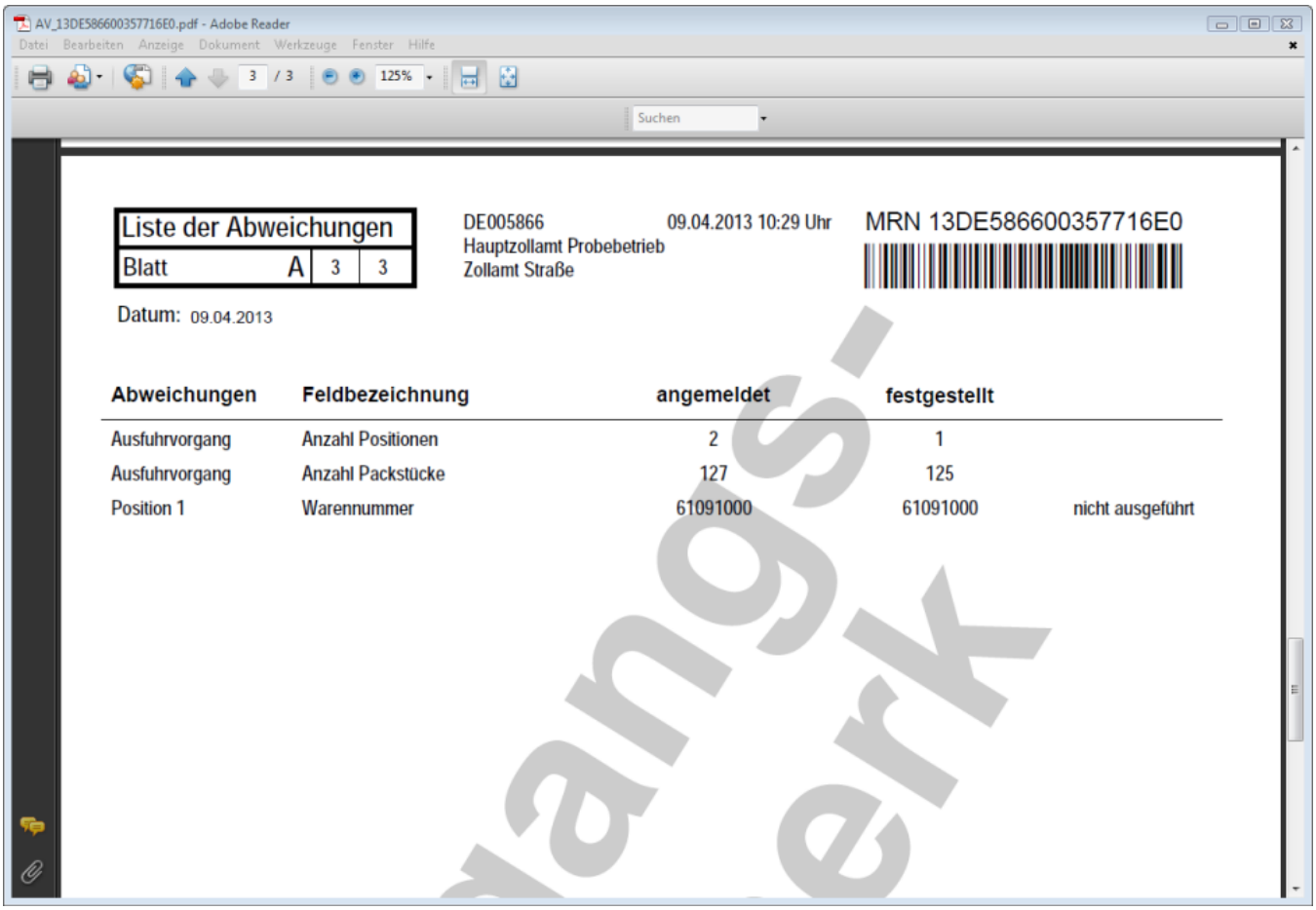

2. Erfassen und Senden der Daten zur Qualifizierungsnachricht - Packstücke fehlen

In unserem Beispiel wurde festgestellt, dass bei der angemeldeten Position 1, 1 Packstück fehlt. Insgesamt hat die Anmeldung 2 Positionen lt. Ausfuhrbegleitdokument (ABD). Es fehlt 1 Karton und die Eigenmasse mindert sich um 10kg bei Position 1.

Wir nehmen zunächst Bezug auf die Position 1 um die Mindermenge anzuzeigen, machen also eine Teil Qualifizierung.

Dabei darf das Kennzeichen Abschluß in den Kopfdaten nicht gesetzt werden und die Art der Information wird mit **LP = Ladeorte zu den benannten Packstücken** angegeben.

Kopfdaten E_EXT_INF Pos 1

Copyright © 2014 Riege Software International GmbH. Alle Rechte vorbehalten.

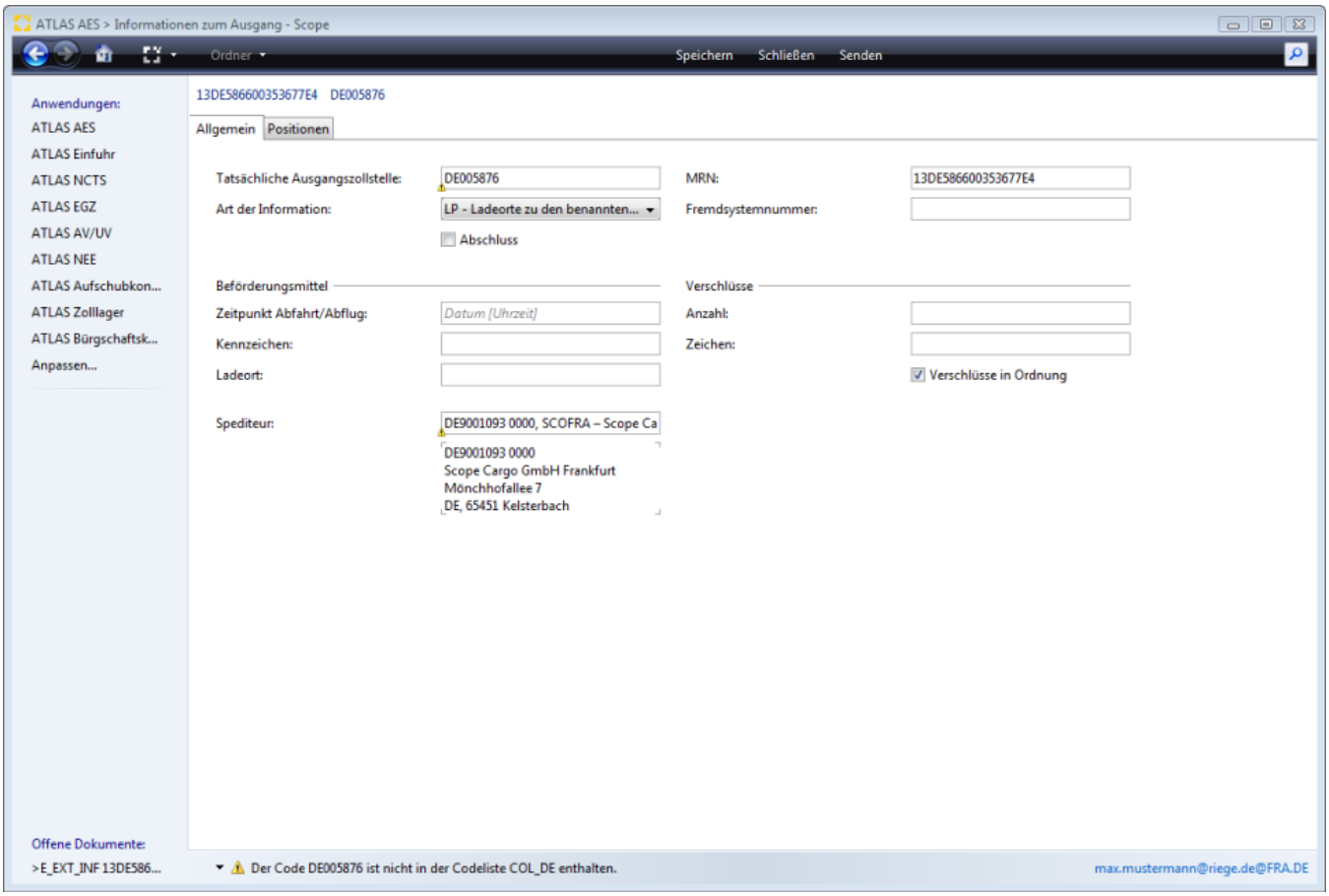

In den Positionsdaten wird Bezug auf die betreffende Positionsnummer genommen, das Kennzeichen Mindermenge gesetzt und die tatsächliche Eigenmasse angegeben.

Positionsdaten E_EXT_INF Pos 1

Copyright © 2014 Riege Software International GmbH. Alle Rechte vorbehalten.

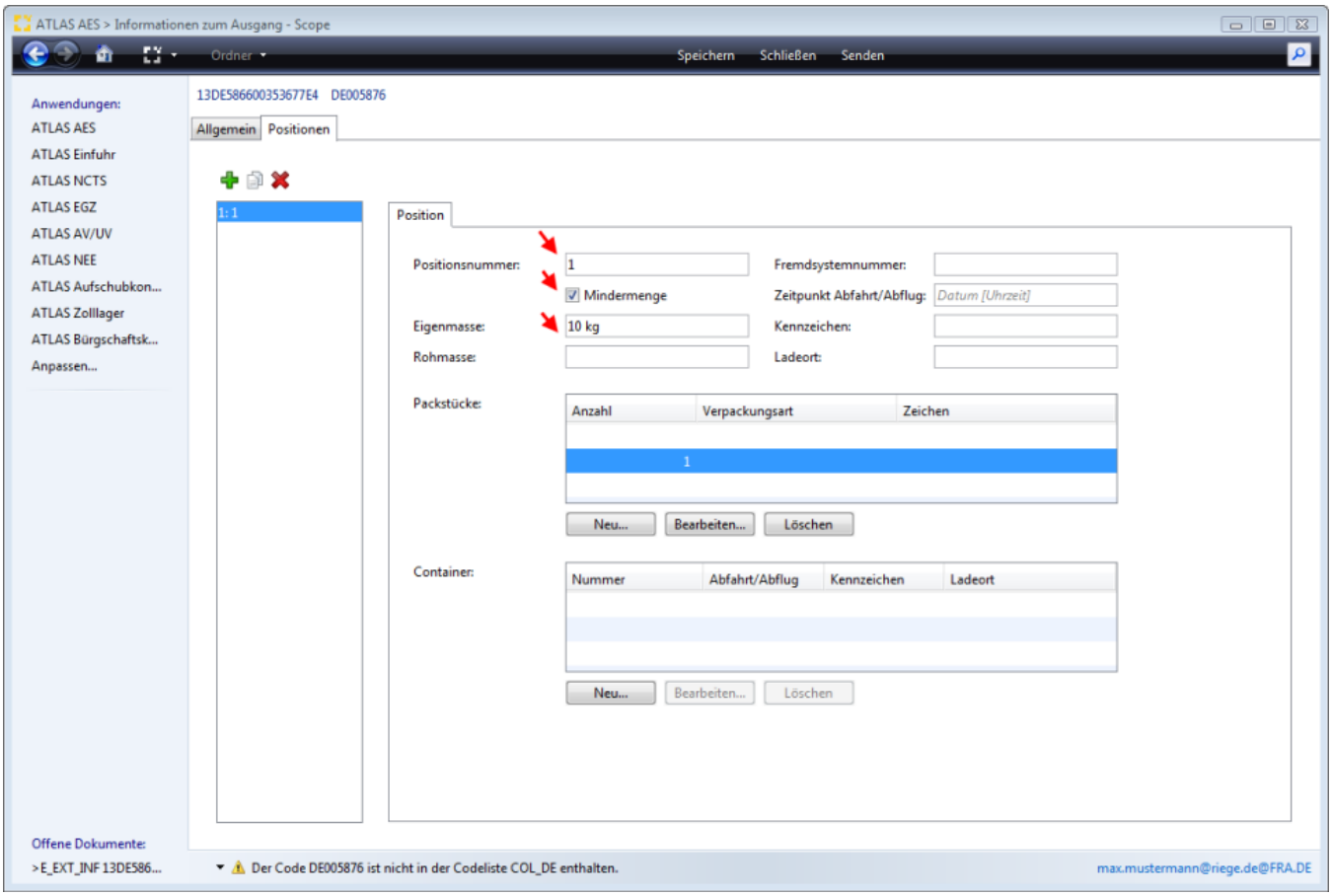

Zu den Packstückangaben über Schaltfläche NEU werden die Angaben zur tatsächlichen Anzahl der Packstücke und der Qualifizierungsinformation zu Beförderungsmittel, Kennzeichen und Abfahrt gemacht.

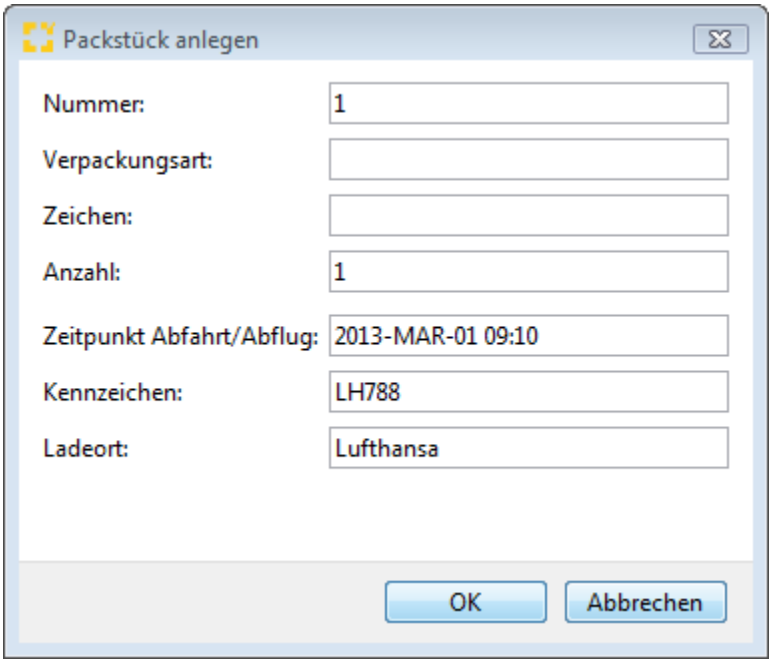

Mit der Schaltfläche SENDEN kann die erste Teil Qualifizierung zur Position 1 an den Zoll übermittelt werden.

Copyright © 2014 Riege Software International GmbH. Alle Rechte vorbehalten.

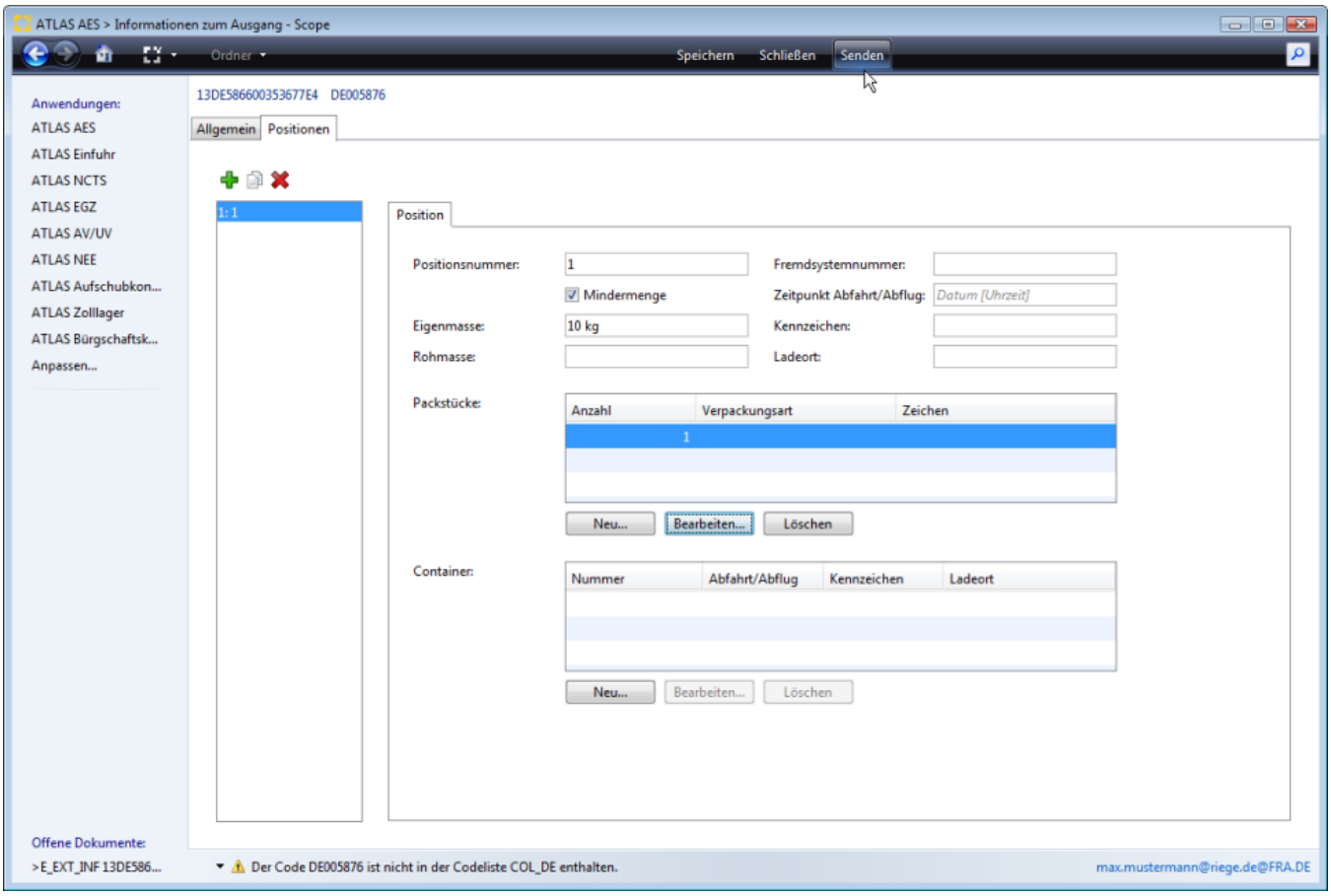

Mit einer zweiten Qualifizierungsnachricht kann die **Qualifizierung der Gestellung zu Position 2** an den Zoll übermittelt werden. Wenn damit die Qualifizierung der Gestellung abgeschlossen werden soll, muss das **Abschlußkennzeichen** gesetzt werden. Die Art der Information wird hier auch mit **LP = Ladeorte zu den benannten Packstücken** in den Kopfdaten angegeben.

Positionsdaten E_EXT_INF Pos 2

Copyright © 2014 Riege Software International GmbH. Alle Rechte vorbehalten.

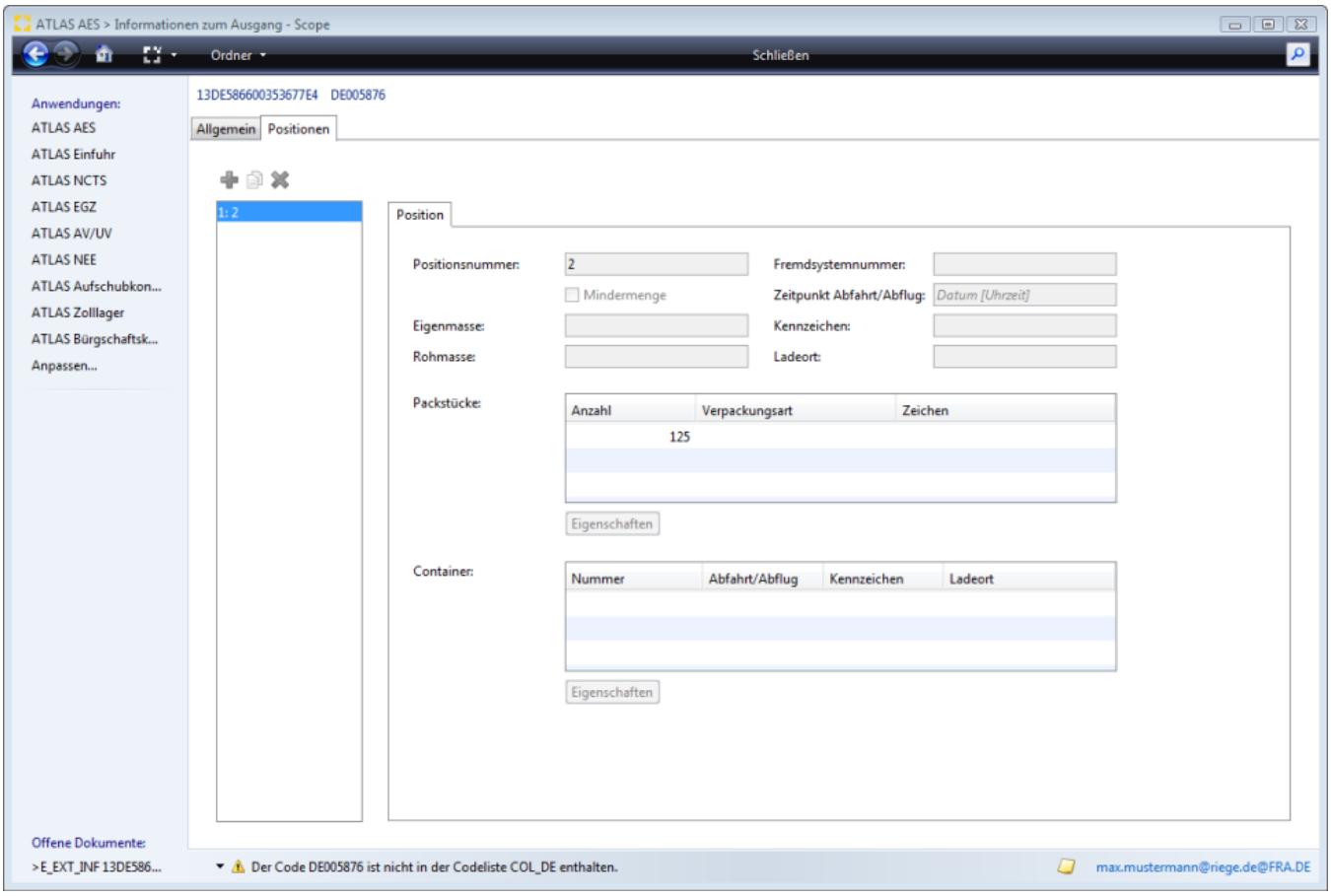

Sind keine Kontrollmaßnahmen vorgesehen, übermittelt der Zoll nach Ablauf einer Wartezeit die **Erlaubnis zum Ausgang (E_EXT_STA/24 Ausgang freigegeben)**. Mit der Nachricht **E_EXT_STA/24 Ausgang freigegeben** übermittelt der Zoll gleichzeitig das PDF **Zollamtliche Freigabe**.

2.1 Ausgang freigegeben - Zollamtliche Freigabe (ZF)

Copyright © 2014 Riege Software International GmbH. Alle Rechte vorbehalten.

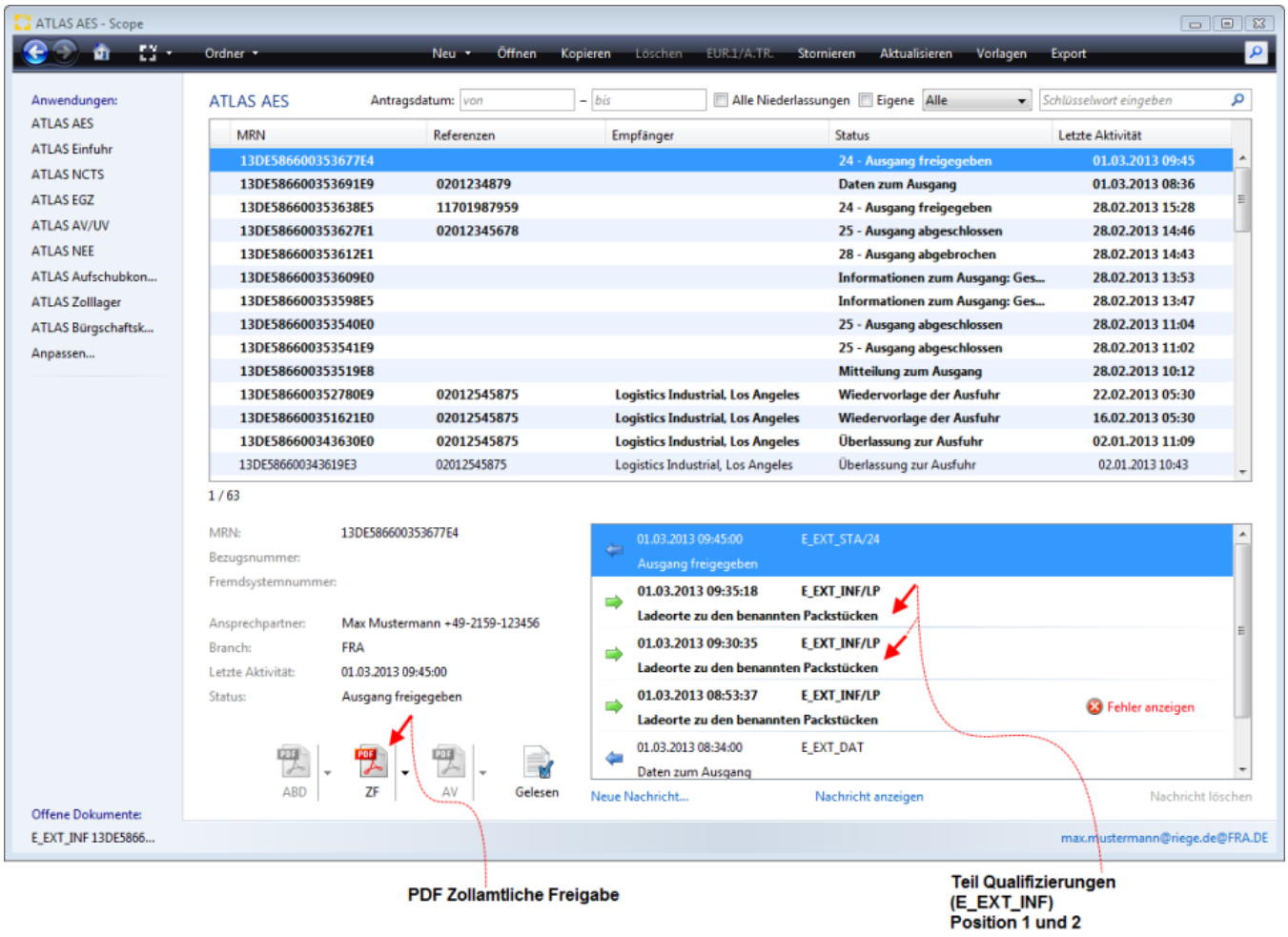

Im PDF Dokument Zollamtliche Freigabe wurden die Angaben zu Position 1 (geminderte Menge) entsprechend übernommen.

Copyright © 2014 Riege Software International GmbH. Alle Rechte vorbehalten.

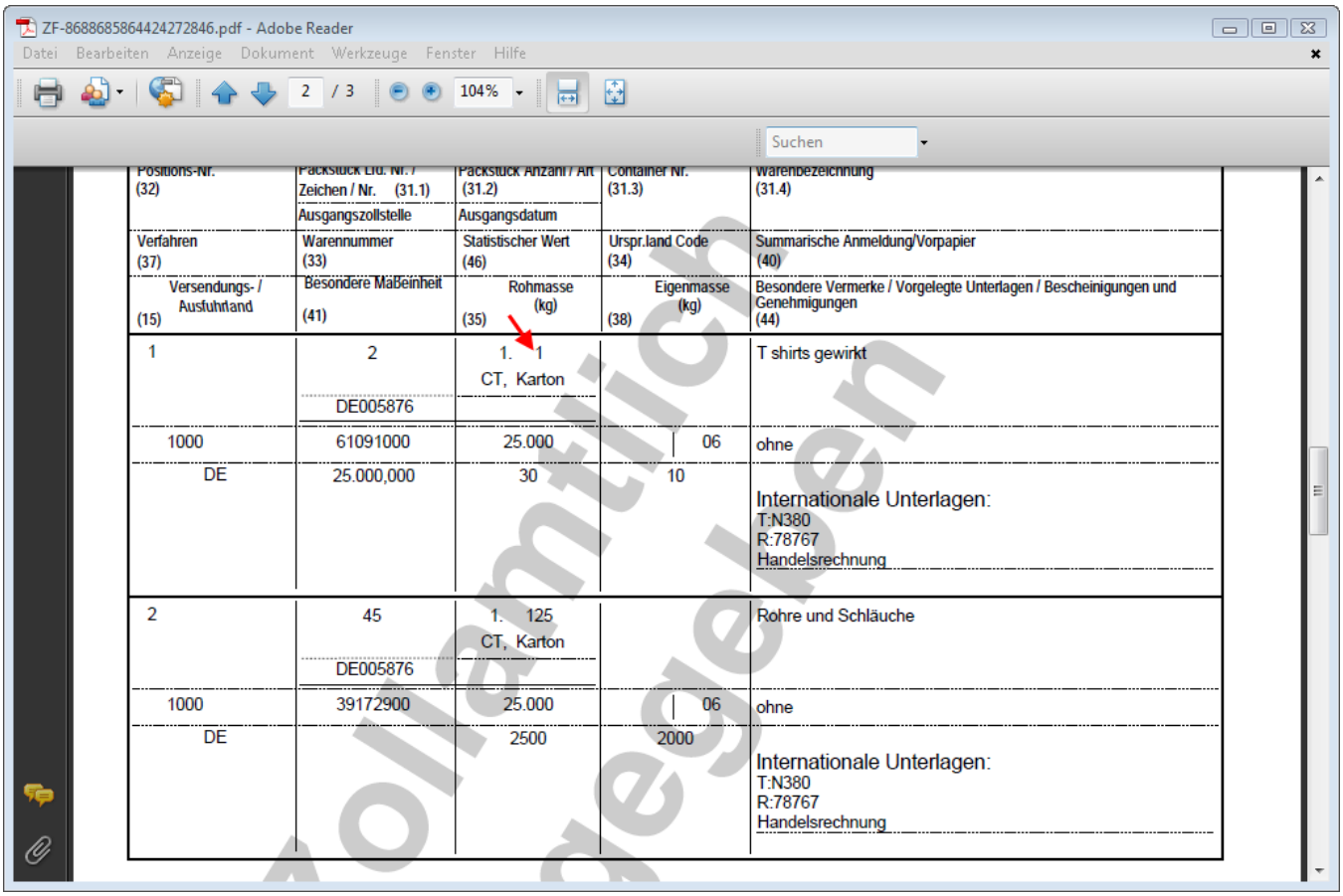

2.1 . Erfassen und Senden der Daten zur E_EXT_NOT (Position 1 - Mindermenge)

Ein einmal erstellter AES-Exit Antrag kann bei die qualifizierten Gestellung und Umfuhrmeldung (EXT_INF) und vor der Ausgangsnotifikation (EXT_NOT) verändert werden.
Die Vorgehensweise ist in beiden Fällen gleich, so das an dieser Stelle nur der Ablauf bei der qualifizierten Gestellung beschreiben wird.

Es ist möglich Gewichte und Packstücke zu reduzieren. Die Angabe für Mehrgewicht oder Mehrpackstücke ist nicht zulässig.

Grundsätzlich ist in alle Fällen die Vorgehensweise gleich:

- Angabe der unveränderten Angaben mit den Kennzeichen "Abschluss" deaktiviert
- Angabe der veränderten Angaben mit den Kennzeichen "Abschluss" Aktiviert

Für die folgende Beispiele wird von einen Ausfuhrbegleitdokument mit

- 2 Positionen
- je 4 Packstücke
- je 90 Kg Eigengewicht
- je 100 Kg Rohmasse

ausgegangen.

- zu den benannten Packstücken
  - LP Erste Übertragung
    - Erfassung Reiter "Allgemein"
    - Erfassung Positionsangaben
  - LP Zweite Übertragung
    - Erfassung Allgemein Reiter
    - Erfassung der Positionsangaben
- zu der benannten Warenposition
  - FW Erste Übertragung
    - FW Erfassung Allgemein Reiter
    - Erfassung der Positionsangaben
  - LW Zweite Übertragung

Copyright © 2014 Riege Software International GmbH. Alle Rechte vorbehalten.

- LW Erfassung Reiter "Allgemein"
- Erfassung der Positionsangaben

zu den benannten Packstücken

Qualifizierte Gestellung	EXT_INF	LP	Ladeorte der benannten Packstücke
Umfuhrmeldung	EXT_INF	UP	Umfuhr der benannten Packstücke
Ausgangsnotifikation	EXT_NOT	AP	Ausgang der benannten Packstücke

LP Erste Übertragung

Erfassung Reiter "Allgemein"

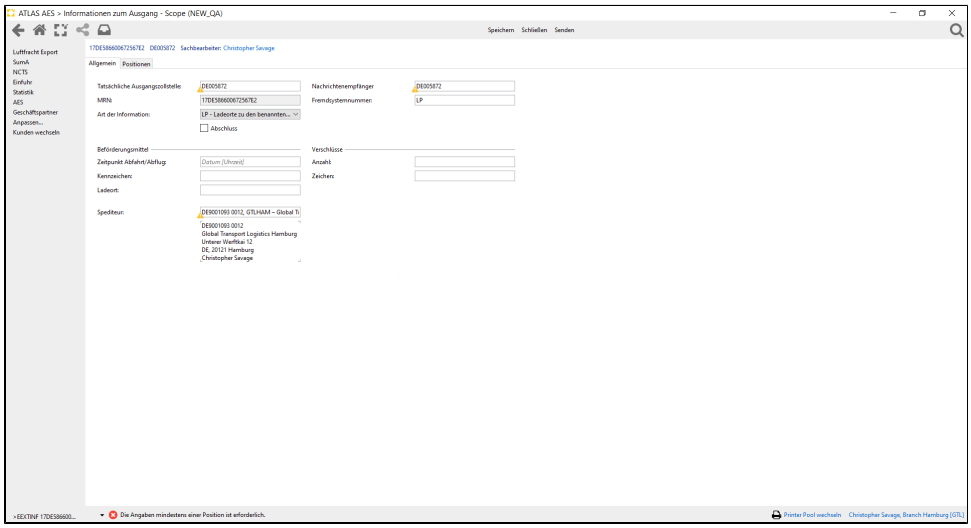

Ausfüllen der Felder im Allgemein Reiter wie oben

Erfassung Positionsangaben

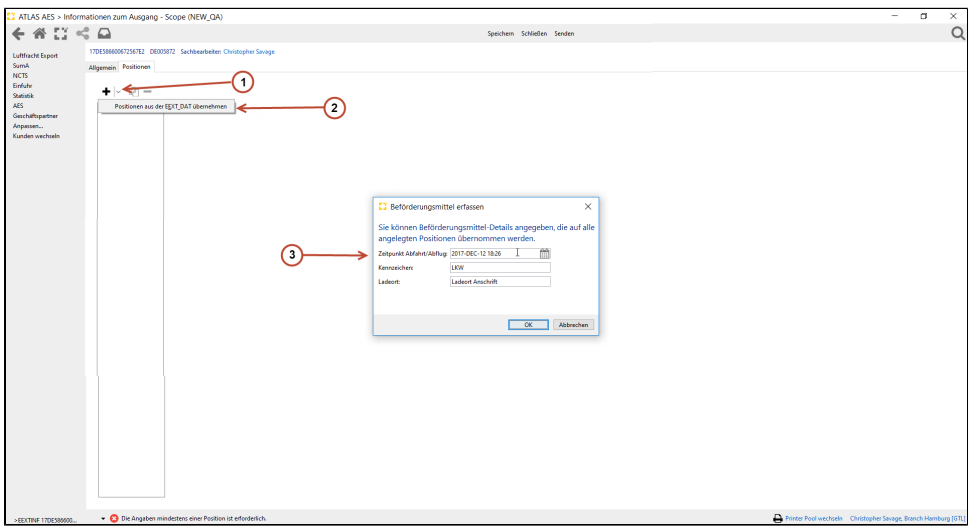

Über die Aktion 1 werden die Positionsangaben 2 eingeführt. Davor werden die Verladeangaben über das Fenster 3
für alle Positionen eingefügt.

Copyright © 2014 Riege Software International GmbH. Alle Rechte vorbehalten.

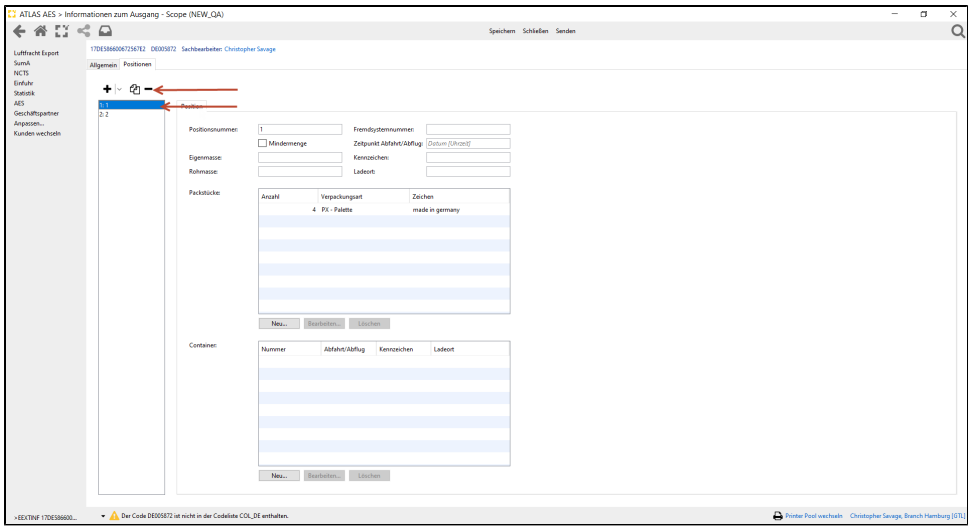

Die Position 1 mit der zu veränderten Angaben wird in der erste Übertagung gelöscht.

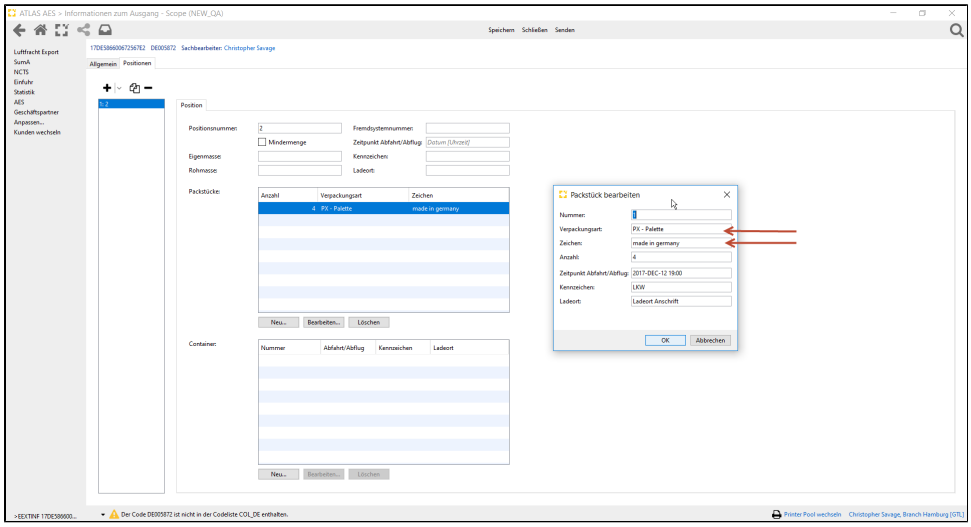

Es bleibt die Position 2 die unverändert ausgeführt werden soll.
Bevor diese gesendet wird, müssen die Felder Verpackungsart und Zeichen entfernt werden da diese in dieser Nachricht nicht übermittelt werden dürfen.
Anschließend kann der Antrag gesendet werden.

LP Zweite Übertragung

Erfassung Allgemein Reiter

Copyright © 2014 Riege Software International GmbH. Alle Rechte vorbehalten.

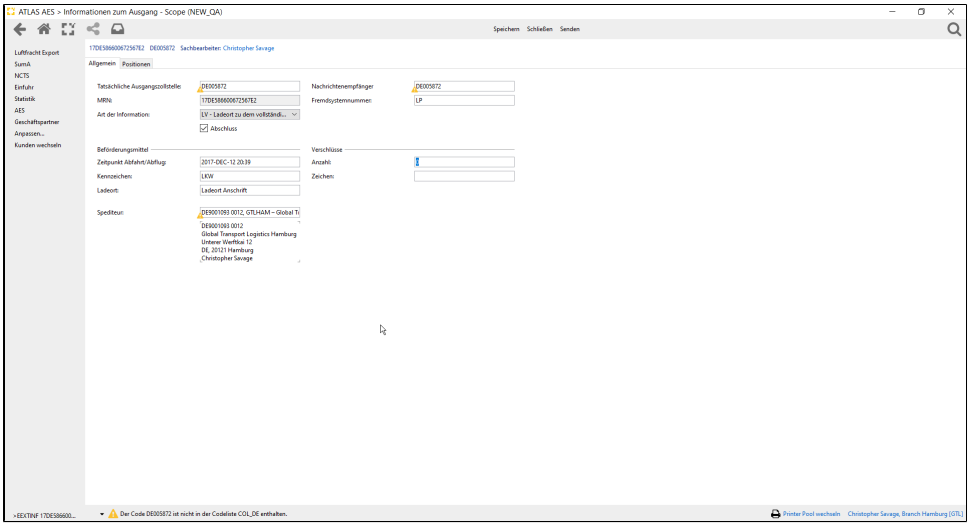

Ausfüllen der Felder im Reiter "Allgemein" wie oben beschrieben.

Erfassung der Positionsangaben

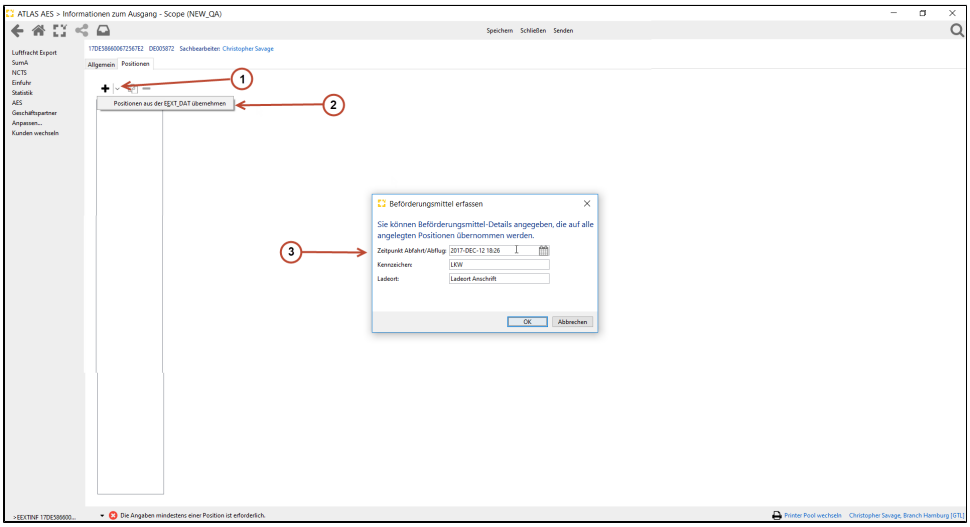

Über die Aktion 1 werden die Positionsangaben 2 eingeführt. Davor werden die Verladeangaben über das Fenster 3 für alle Positionen eingefügt.

Copyright © 2014 Riege Software International GmbH. Alle Rechte vorbehalten.

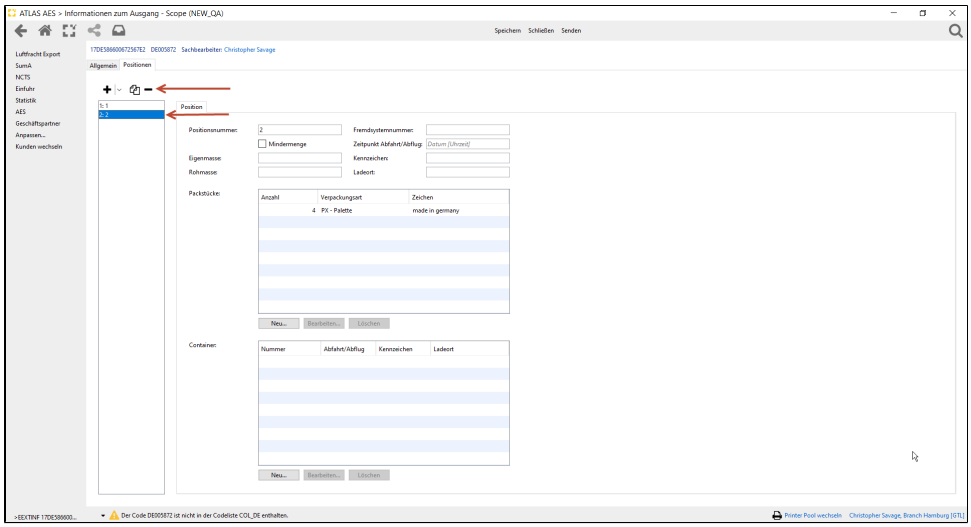

Die Position 2 mit den zuvor gesendeten Daten, wird in der zweiten Übertragung gelöscht.

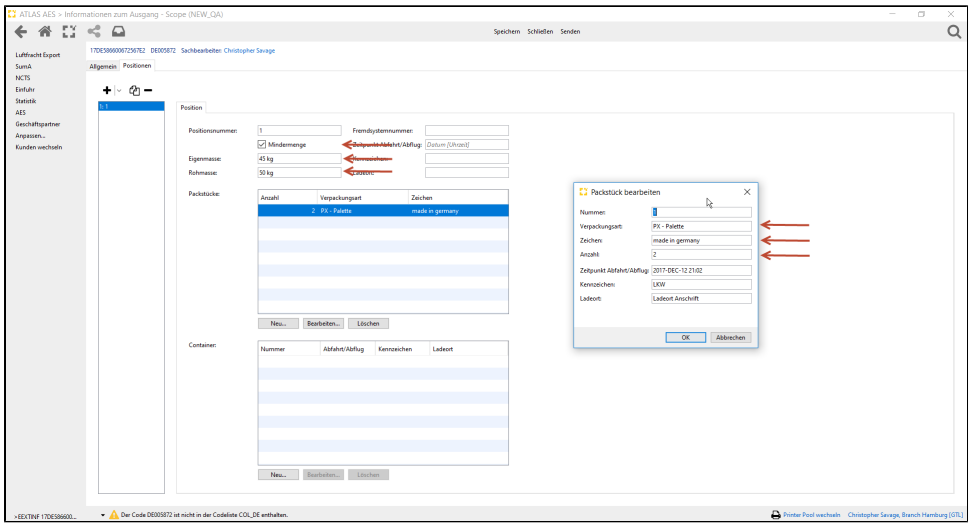

Es bleibt die Position 1.
Es werden in der Position eins 2 statt 4 Packstücke, 50 statt 100 Kg Rohmasse, 45 statt 90 Kg Eigengewicht verfrachtet.
Die Felder Verpackungsart und Zeichen werden entfernt da diese in dieser Nachricht nicht übermittelt werden dürfen.
Die Checkbox "Mindemenge" wird aktiviert.
Anschließend kann der Antrag gesendet werden.

Copyright © 2014 Riege Software International GmbH. Alle Rechte vorbehalten.

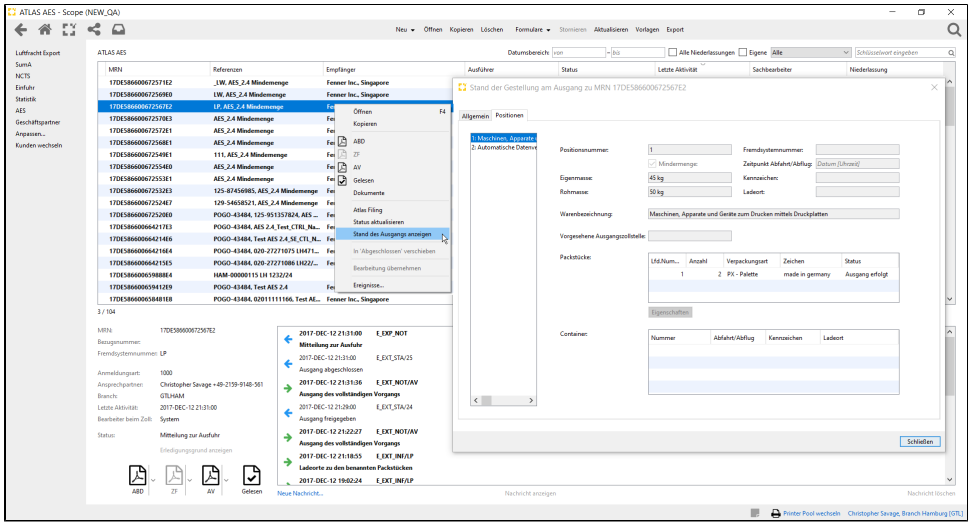

Mit der "rechten Maustaste" kann der aktuelle Status der Ausfuhr angezeigt werden.
In der Position 1 kann man sehen, dass die Anzahl der Packstücke auf 2 sowie die Rohmasse auf 50 Kg und die Eigenmasse auf 45 Kg verändert wurde.

Nachdem der Vorgang abgeschlossen ist, wird die Mindemenge auf dem Ausgangsvermerk angegeben.

zu der benannten Warenposition

Qualifizierte Gestellung	EXT_INF	FW / LW	FW Fehlanzeige zu der benannten Warenposition LP Ladeorte der benannten Warenposition
Umfuhrmeldung	EXT_INF	FW / UW	FW Fehlanzeige zu der benannten Warenposition UW Umfuhr der benannten Warenposition
Ausgangsnotifikation	EXT_NOT	FW / AW	FW Fehlanzeige zu der benannten Warenposition AW Ausgang der benannten Warenposition

FW Erste Übertragung

FW Erfassung Allgemein Reiter

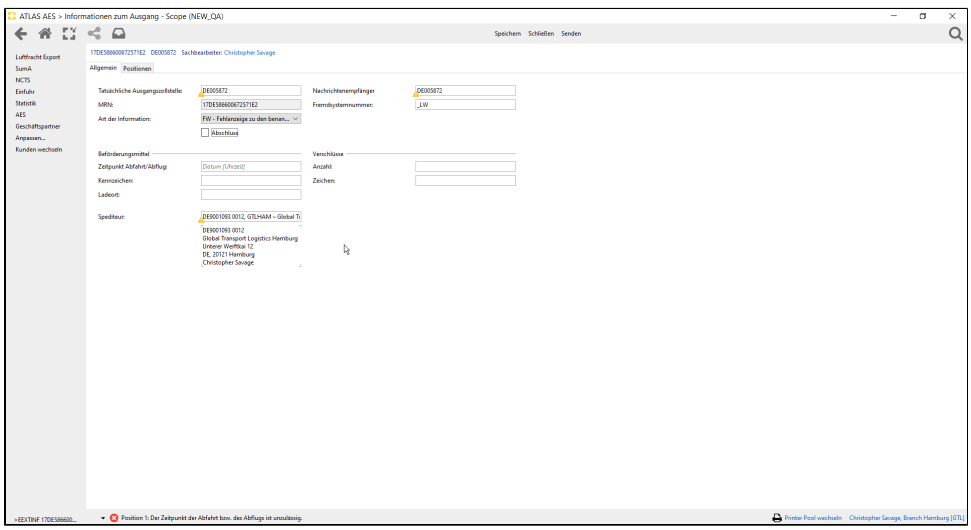

Ausfüllen der Felder im Reiter "Allgemein" wie oben beschrieben.

Copyright © 2014 Riege Software International GmbH. Alle Rechte vorbehalten.

Erfassung der Positionsangaben

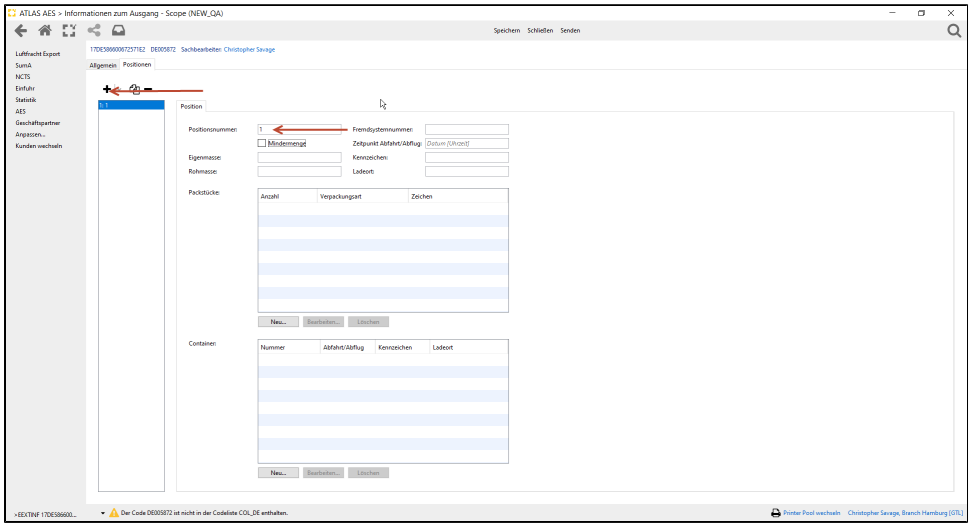

Zunächst wird die fehlende Position 1 erfasst. Hierfür wird eine neue Position mit der "+" Funktion angelegt und die Zahl "1" in der Positionsnummer erfasst. Anschließend kann der Antrag gesendet werden.

LW Zweite Übertragung

Bei die zweite Übertragung wird "LW" statt "FW" in der Art der Übertragung erfasst.

LW Erfassung Reiter "Allgemein"

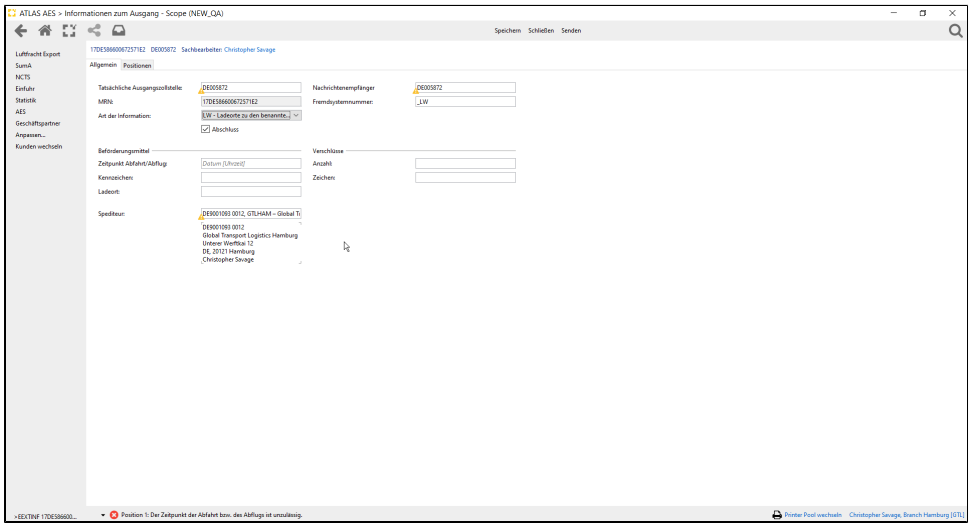

Ausfüllen der Felder im Allgemein Reiter wie oben beschrieben.

Erfassung der Positionsangaben

Copyright © 2014 Riege Software International GmbH. Alle Rechte vorbehalten.

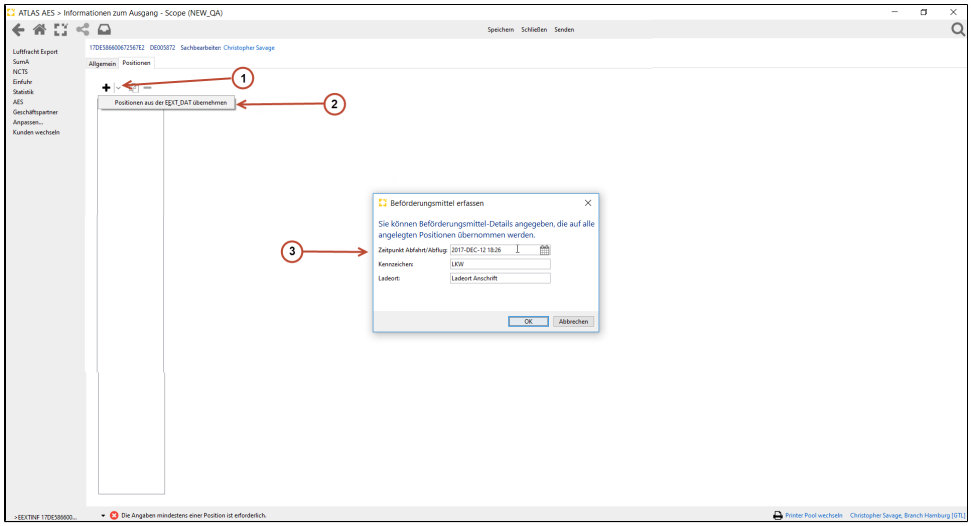

Über die Aktion 1 werden die Positionsangaben 2 eingefügt. Davor werden die Verladeangaben über das Fenster 3 für alle Positionen eingefügt.

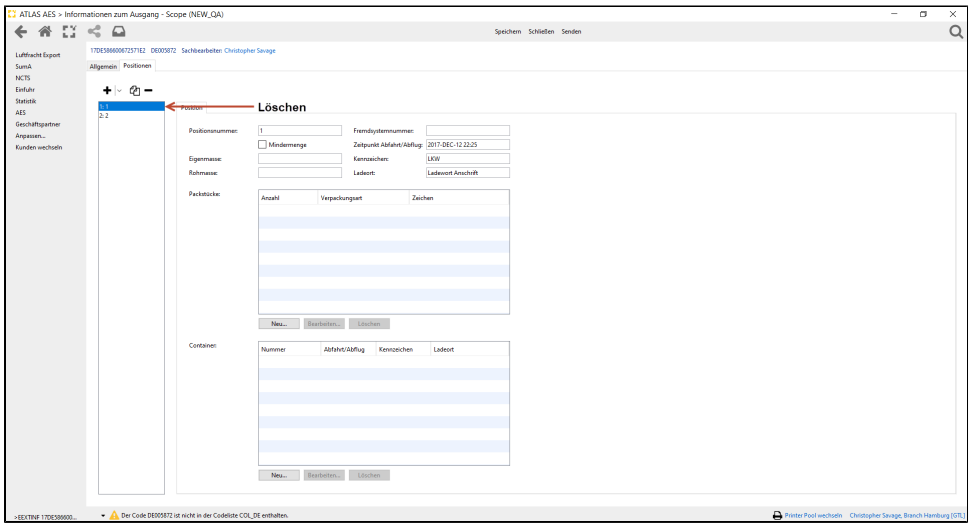

Löschen der Position 1 weil diese bereits in der Erste Übertragung als Fehlposition gesendet wurde. Anschließen wird die Position 2 unverändert Übertragen.

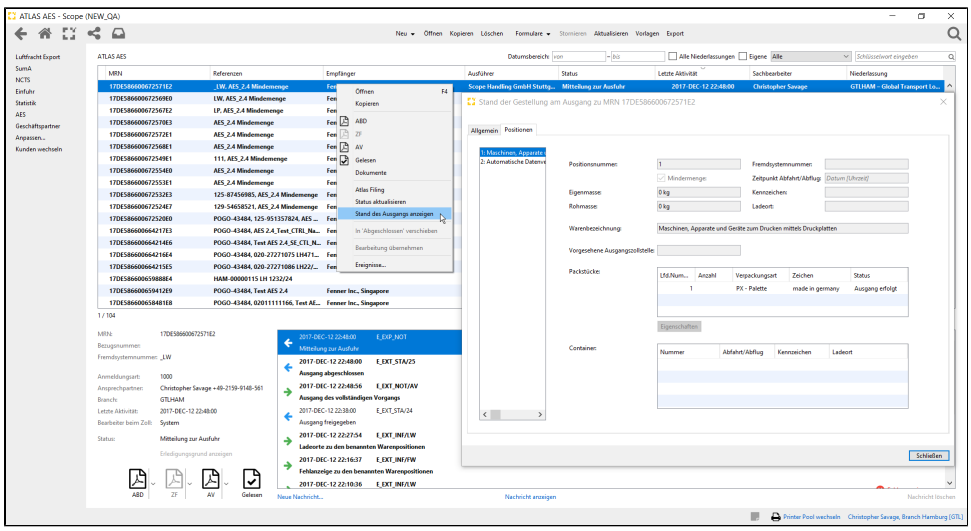

Copyright © 2014 Riege Software International GmbH. Alle Rechte vorbehalten.

Mit der "rechte Maustaste" kann der aktuelle Status der Ausfuhr angezeigt werden.
In der Position 1 kann man sehen, dass die gesamte Position als Mindemenge mit 0 Kg Eigen und 0 Kg Rohmasse
sowie ohne Packstückangaben erfasst ist.

Nachdem der Vorgang abgeschlossen ist, wird die Mindermenge auf dem Ausgangsvermerk angegeben.

2.2 . Erfassen und Senden der Daten zur E_EXT_NOT (Position 1 - Mindermenge + Position 2)

Wenn der tatsächliche Ausgang der Waren der Position 1 (geminderte Menge) und Position 2 aus dem Zollgebiet der Gemeinschaft vorliegt (Abflugbestätigung), kann die **Übermittlung der Ausgangsbestätigung (E_EXT_NOT)** erfolgen. Zum Erfassungsdialog der E_EXT_NOT gelangt man durch folgende Aktionen:

1. **Den Link NEUE Nachricht zum Vorgang aktivieren**
2. **Die Option Andere auswählen**
3. **Auswahl Benachrichtigung zum Ausgang**

Abbildungen siehe auch 1.1 . Erfassen und Senden der Daten zur E_EXT_NOT (Position 2)

Kopfdaten E_EXT_NOT Pos 1

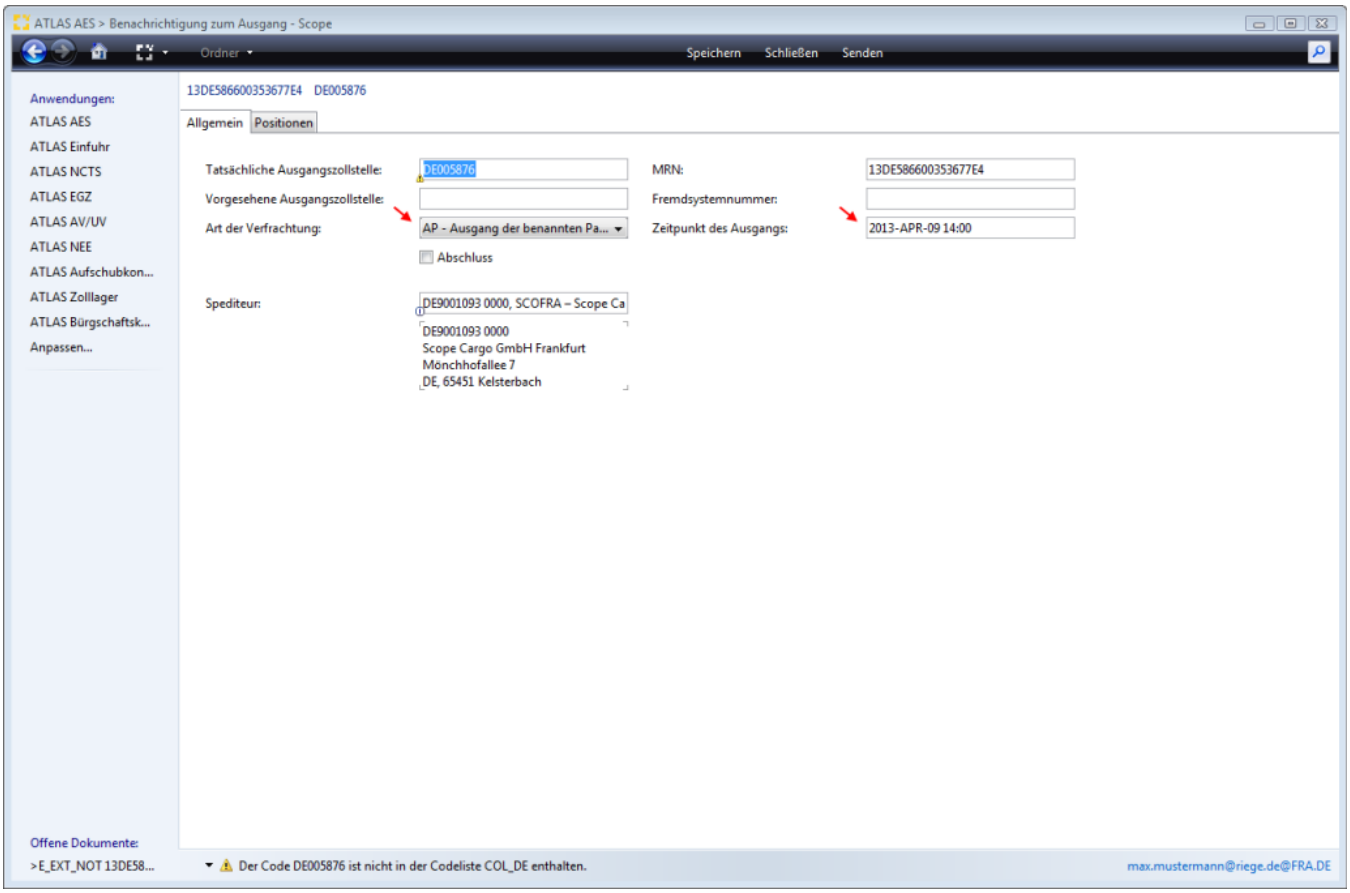

Positionsdaten E_EXT_NOT Pos 1

Copyright © 2014 Riege Software International GmbH. Alle Rechte vorbehalten.

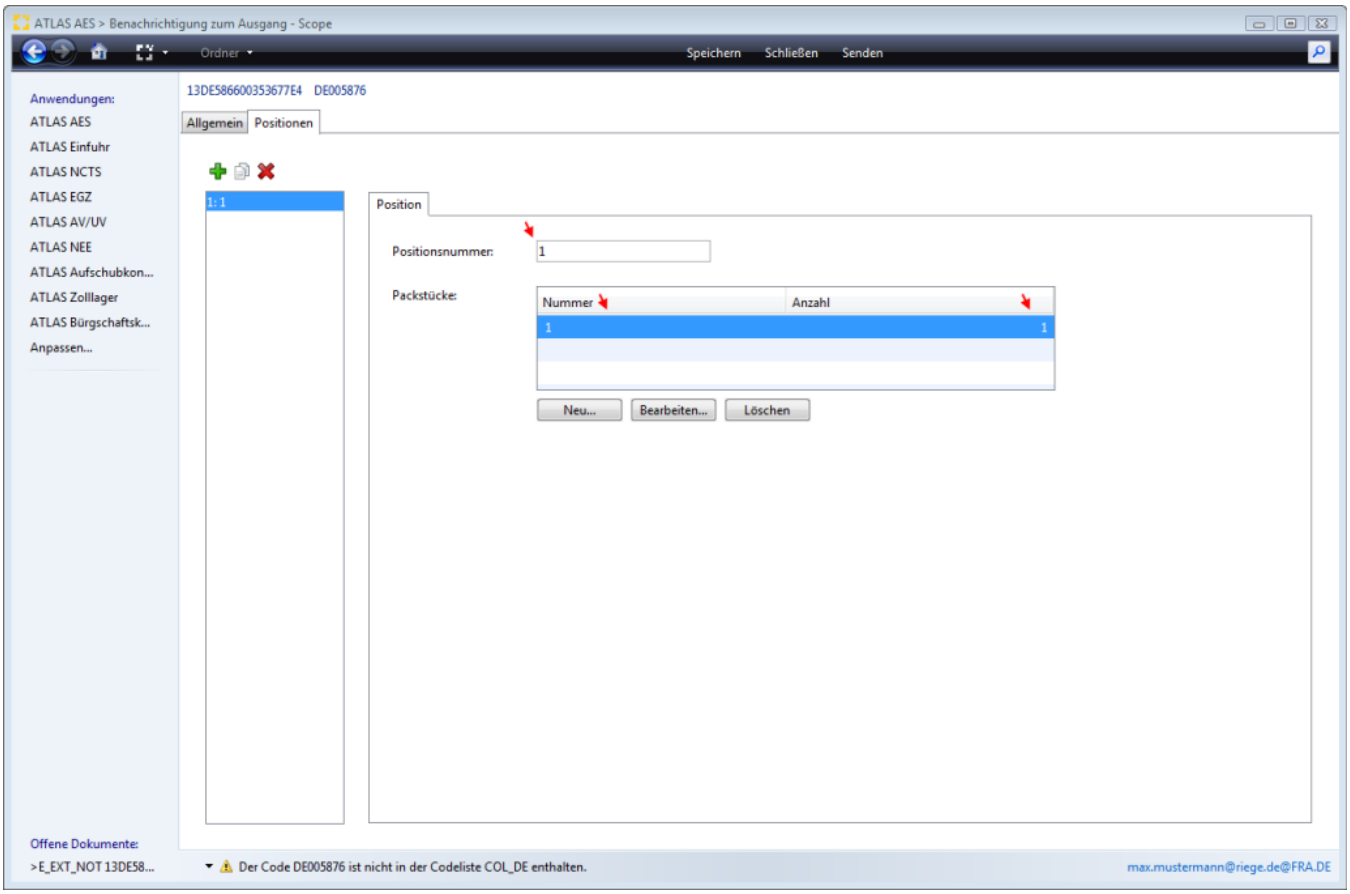

Nachdem die E_EXT_NOT zu der Position 1 (- Mindermenge) übermittelt wurde, kann die E_EXT_NOT zur Pos 2 erfasst und an den Zoll gesendet werden. Hier wird dann auch das Kennzeichen Abschluss gesetzt.

Kopfdaten E_EXT_NOT Pos 2

Copyright © 2014 Riege Software International GmbH. Alle Rechte vorbehalten.

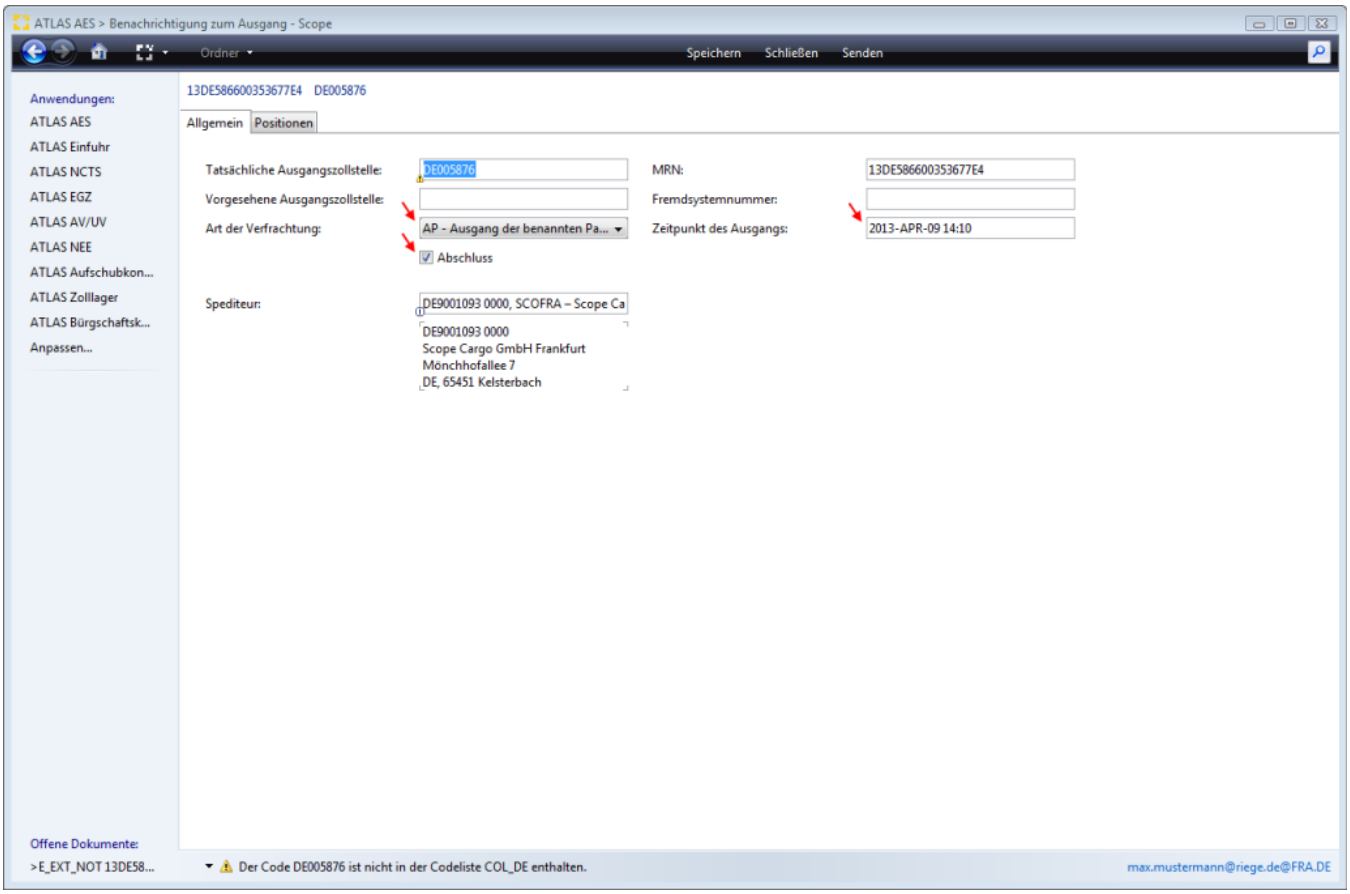

Positionsdaten E_EXT_NOT Pos 2

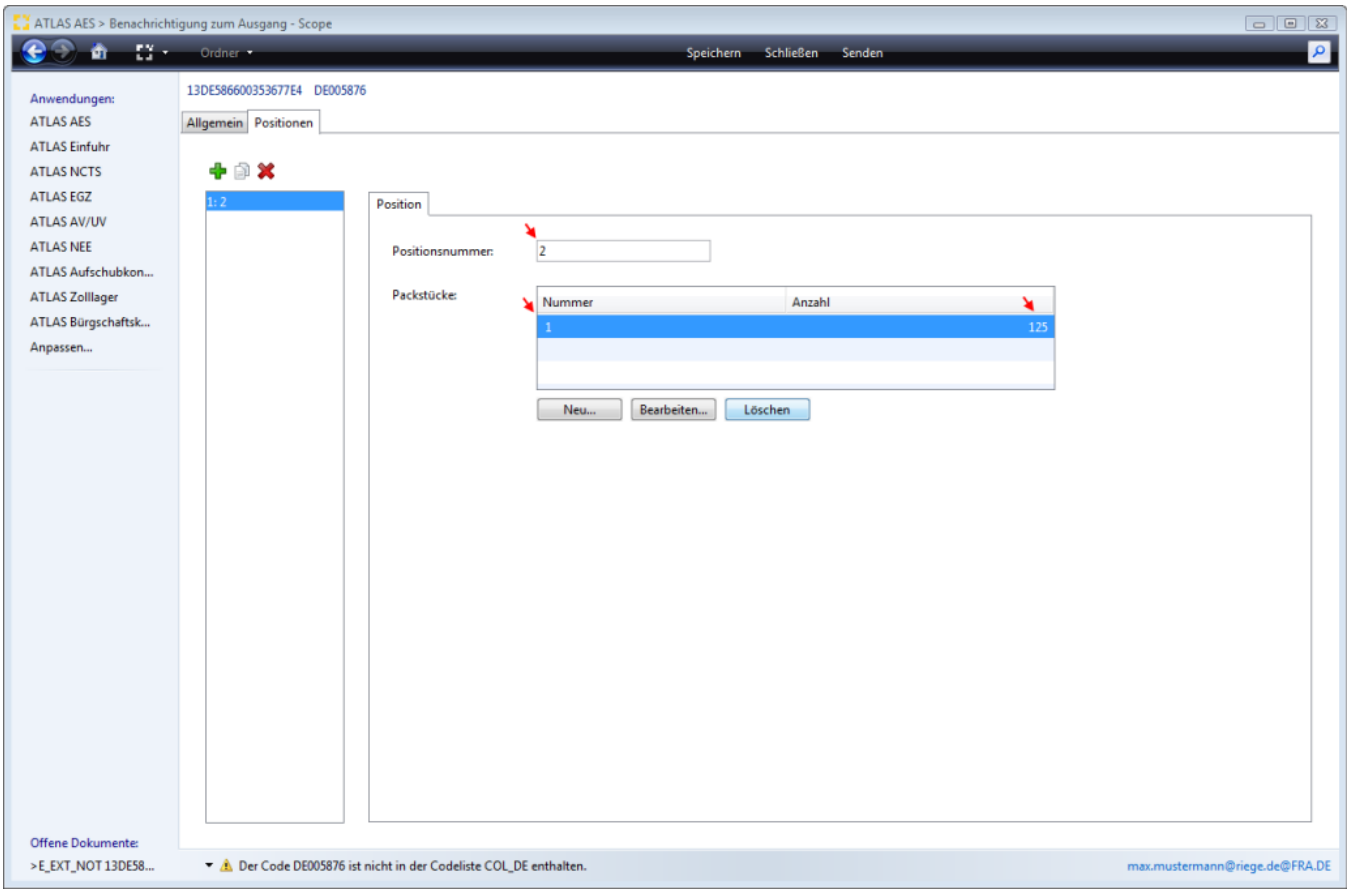

Copyright © 2014 Riege Software International GmbH. Alle Rechte vorbehalten.

2.3 Statusmeldung Ausgang abgeschlossen (E_EXT_STA -25)

Der Zoll übermittelt daraufhin die Statusmeldung Ausgang abgeschlossen (E_EXT_STA -25)

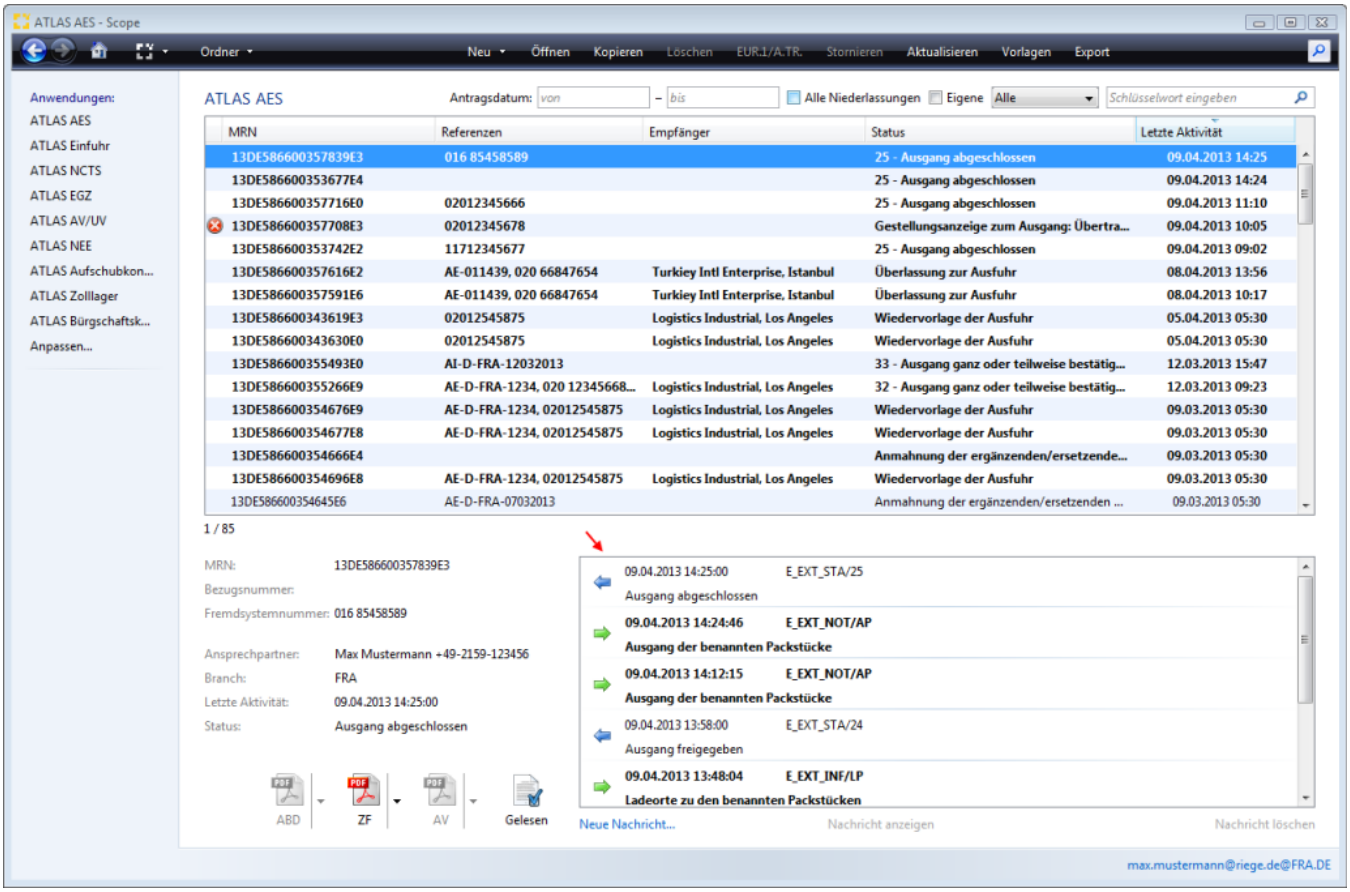

2.4 Mitteilung zur Ausfuhr - Ausgangsvermerk

Wenn die Ausfuhr für mindestens eine Position, für mehrere oder alle Positionen bestätigt wurde und für alle nicht ausgeführten Positionen der Status „abgebrochen“ übermittelt wurde, erhält der Teilnehmer (Export), der die Anmeldung zur Ausfuhr (E_EXP_DAT) übermittelt hat, von der Ausfuhrzollstelle den Ausgangsvermerk (E_EXP_NOT) im EDIFACT-Format und als PDF-Dokument. Der Ausgangsvermerk beinhaltet nur Daten zu Waren, für die der Ausgang aus dem Zollgebiet der Gemeinschaft bestätigt wurde.

Copyright © 2014 Riege Software International GmbH. Alle Rechte vorbehalten.

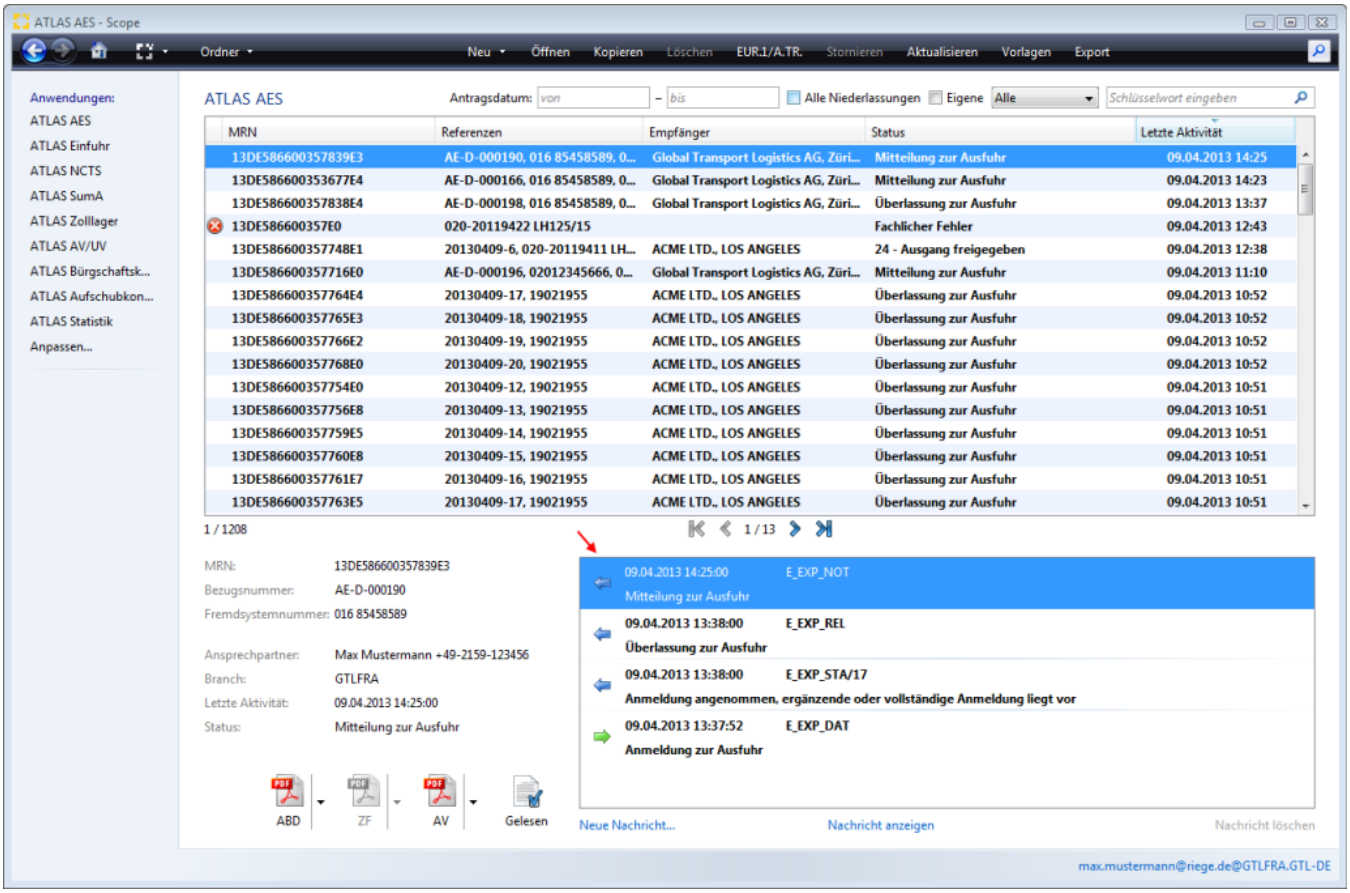

Der AV_13DE586600357716E0.pdf Ausgangsvermerk beinhaltet nur die Daten zu Waren, für die der Ausgang aus dem Zollgebiet der Gemeinschaft bestätigt wurde.

Copyright © 2014 Riege Software International GmbH. Alle Rechte vorbehalten.

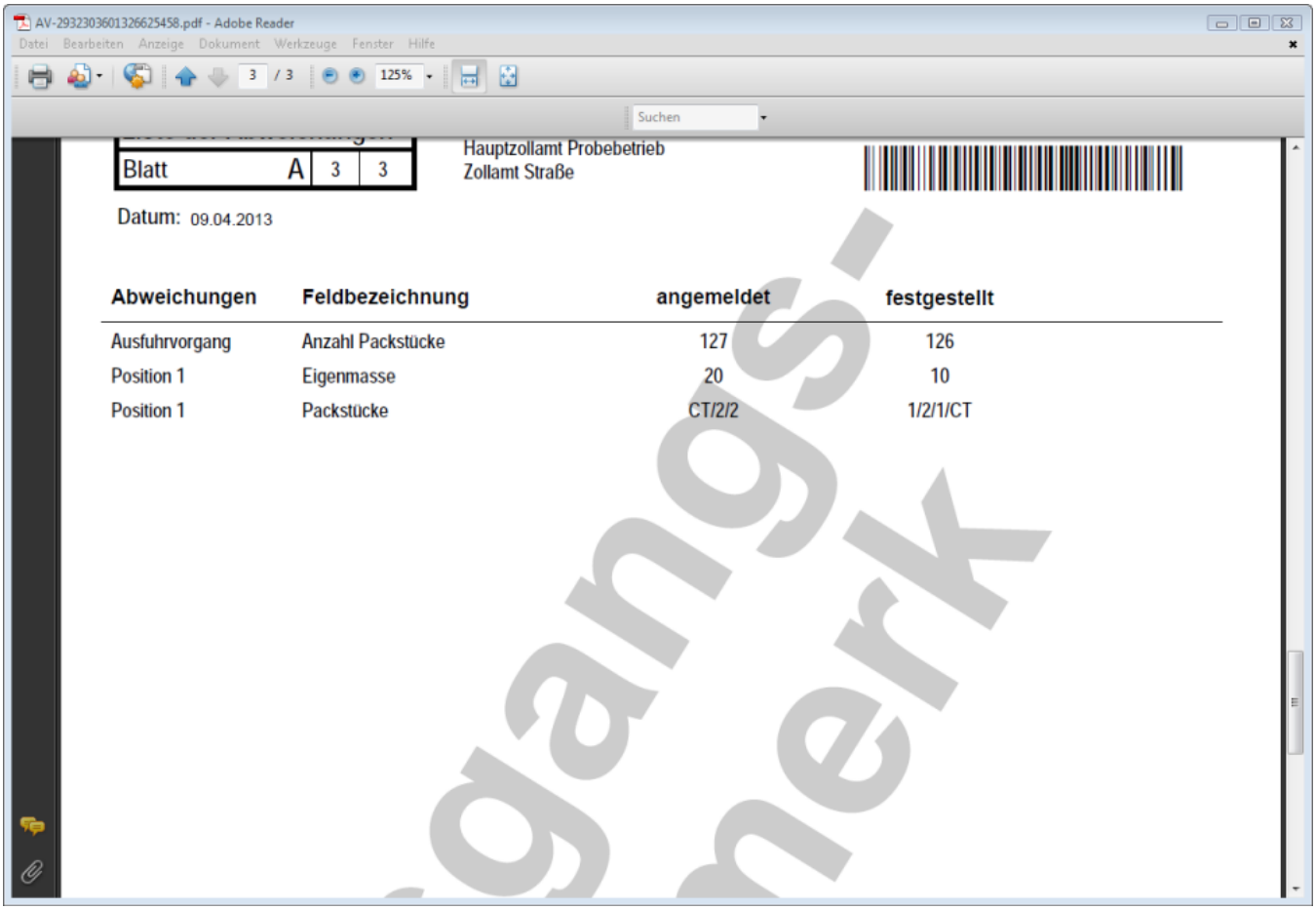

Copyright © 2014 Riege Software International GmbH. Alle Rechte vorbehalten.

(d) Umfuhr - E_EXT_INF

- Einleitung
- Beschreibung

Einleitung

Mit der Erlaubnis zum Ausgang (E_EXT_STA/24 Ausgang freigegeben) kann der Teilnehmer (Spediteur) den tatsächlichen Ausgang der Waren vornehmen. Der Ausgang kann unmittelbar oder zu einem späteren Zeitpunkt erfolgen. Während dieser Zeit müssen die Waren zum Zwecke der Durchführung von Kontrollmaßnahmen am angegebenen Ladeort verbleiben. **Eine Umfuhr der Waren muss der Ausgangszollstelle mitgeteilt werden**. **Müssen die Waren also noch nach Erhalt der Erlaubnis zum Ausgang bei der entsprechenden Fluggesellschaft, oder einem Handlingsagenten angeliefert werden, übermittelt der Teilnehmer (Spediteur) die Nachricht zur „Umfuhr“ der Sendung an das zuständige Ausgangszollamt.** Eine zollseitige Antwortnachricht auf die Umfuhrnachricht erfolgt nicht.

Beschreibung

- 1.Erfassen und Senden der Daten zur Umfuhrnachricht

1.Erfassen und Senden der Daten zur Umfuhrnachricht

Über "Neue Nachricht" kann in unserem Fallbeispiel nach Erhalt der Daten am Ausgang der Erfassungsdialog zur Umfuhrnachricht E_EXT_INF aufgerufen werden.

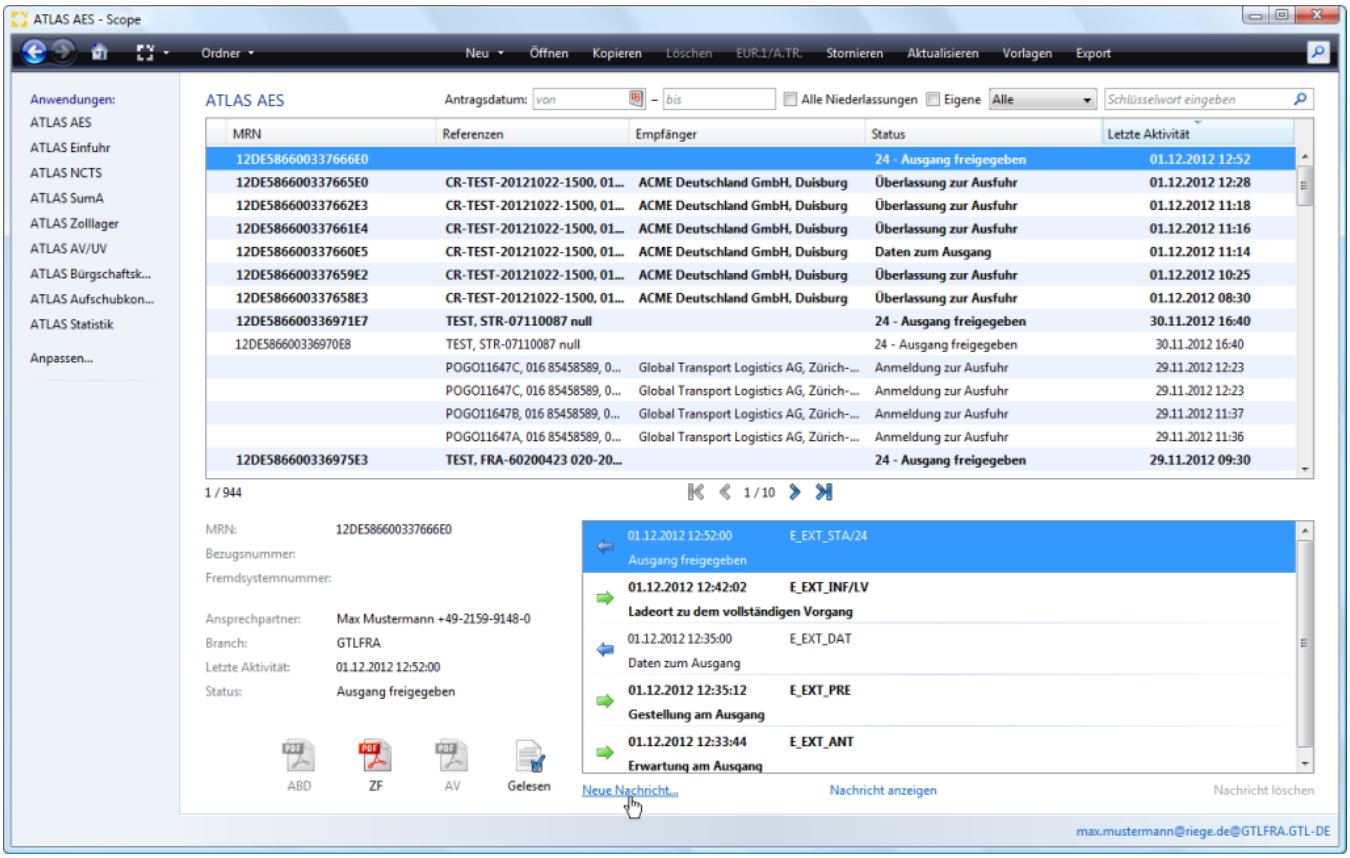

Es erscheint zunächst folgender Abfragedialog. Den Dialog mit JA bestätigen.

Copyright © 2014 Riege Software International GmbH. Alle Rechte vorbehalten.

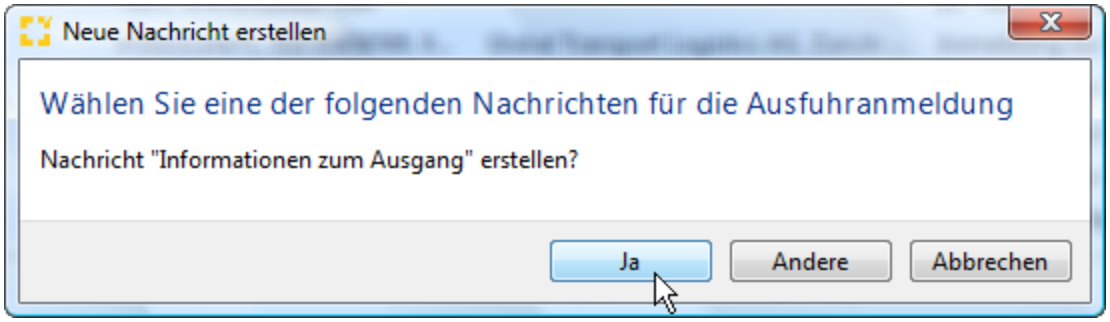

Im Erfassungsdialog die **Art der Information "Umfuhr des vollständigen Vorgangs**" auswählen und die Informationen zum Beförderungsmittel ergänzen. Dann die Anmeldung mit der Programmaktion "Senden" an den Zoll übermitteln.

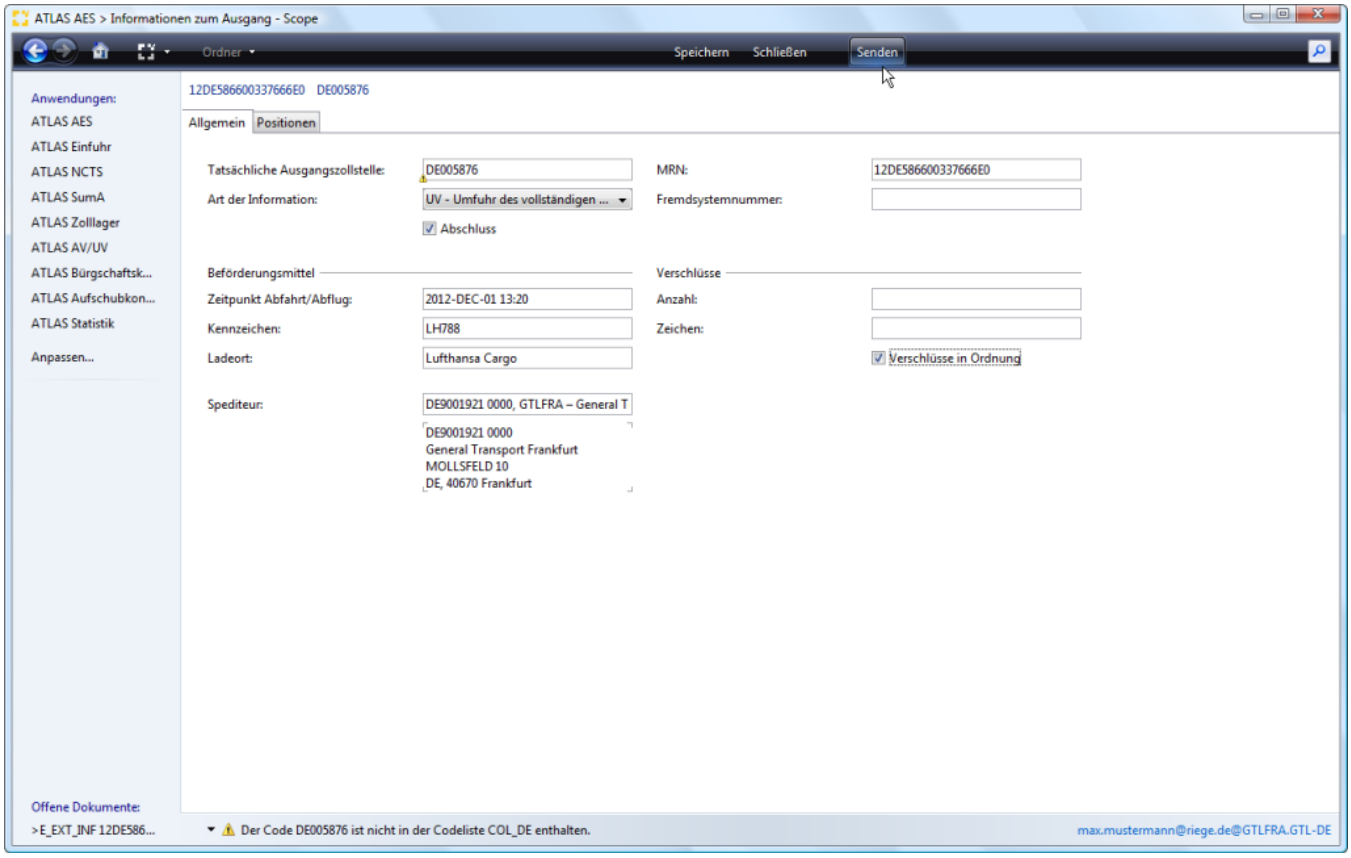

Eine zollseitige Antwortnachricht auf die Umfuhrnachricht erfolgt nicht. Wenn der Nachweis für den tatsächlichen Ausgang der Waren aus dem Zollgebiet der Gemeinschaft vorliegt (Abflugbestätigung) übermittelt der Teilnehmer (Spediteur) am Ausgang die Benachrichtigung zum Ausgang (Ausgangsbestätigung**).**

Copyright © 2014 Riege Software International GmbH. Alle Rechte vorbehalten.

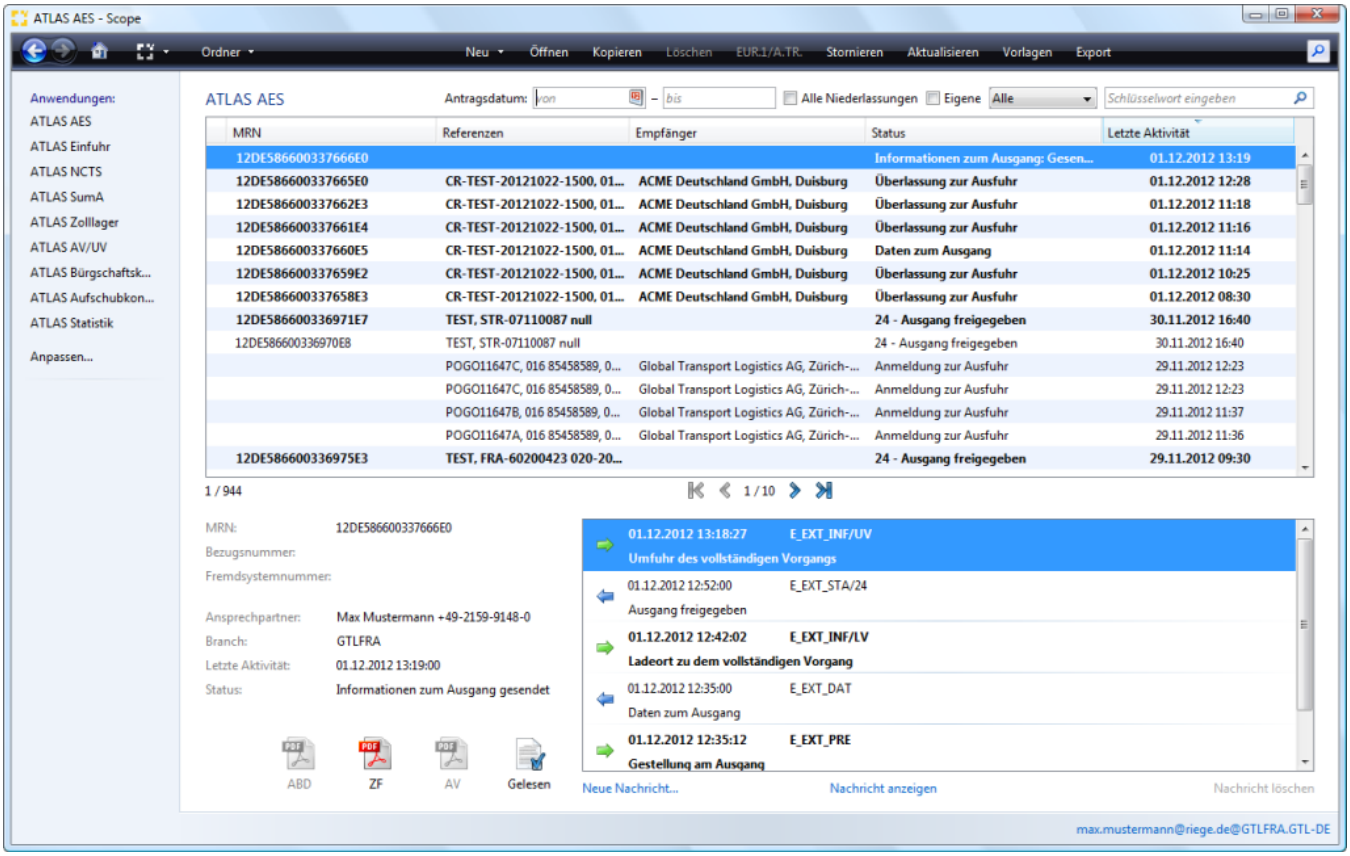

Copyright © 2014 Riege Software International GmbH. Alle Rechte vorbehalten.

(e) Benachrichtigung zum vollstaendigen Ausgang - E_EXT_NOT

- Einleitung
- Beschreibung

Einleitung

Der Teilnehmer übermittelt die **Ausgangsbestätigung (Benachrichtigung zum Ausgang)** an das zuständige Ausgangszollamt, wenn der Nachweis für den tatsächlichen Ausgang der Waren aus dem Zollgebiet der Gemeinschaft vorliegt (Abflugbestätigung). Mit der Übermittlung der Ausgangsbestätigung schließt die Ausgangszollstelle den Ausgang der Waren ab und es wird eine Nachricht mit dem Ausgangsvermerk an den Ausführer ausgelöst. Der Abschluss des Ausgangs (E_EXT_STA) wird zollseitig mit dem Status der Überwachung „Ausgang abgeschlossen (25)“ übermittelt.

Beschreibung

1.Erfassen und Senden der Daten zur Benachrichtigung zum Ausgang

Über **"Neue Nachricht"** kann in unserem Fallbeispiel der Erfassungsdialog zur **Benachrichtigung zum Ausgang** E_EXT_NOT aufgerufen werden.

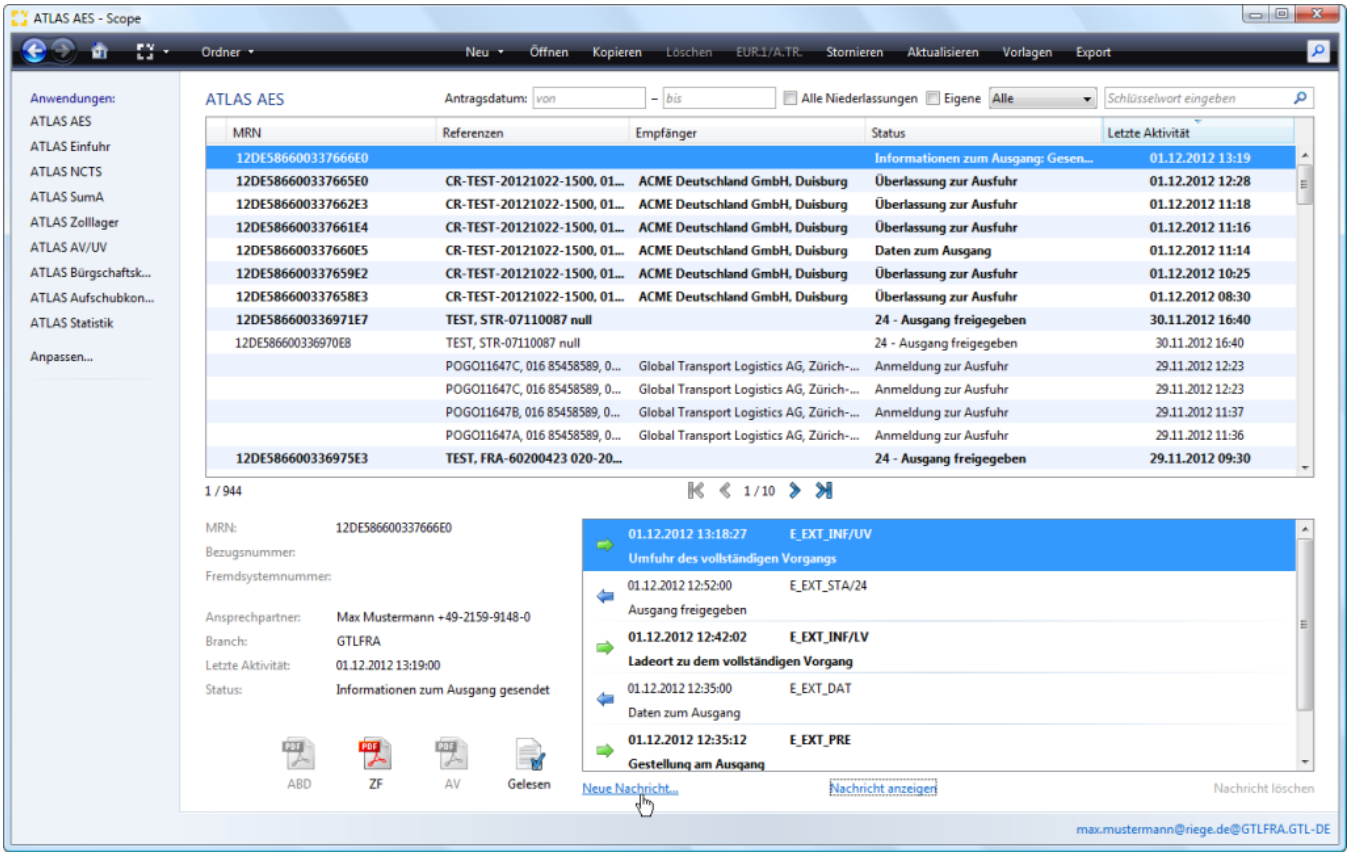

Es erscheint zunächst folgender Abfragedialog. Den Dialog mit JA bestätigen.

Copyright © 2014 Riege Software International GmbH. Alle Rechte vorbehalten.

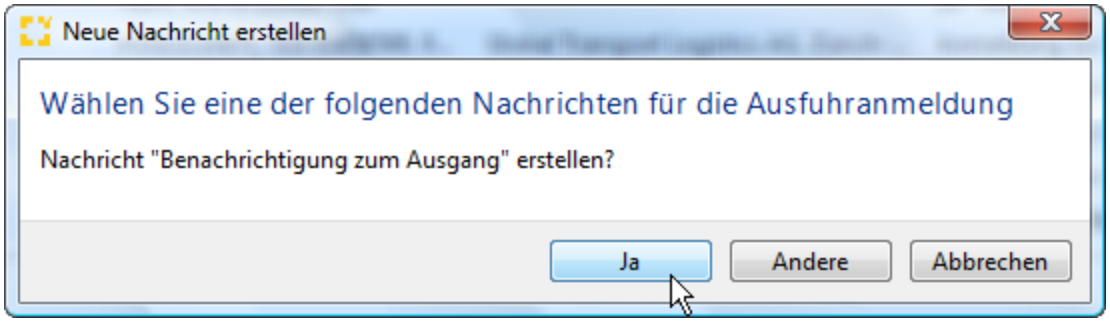

Im Eingabedialog die Art der Verfrachtung AV Auswählen und Kennzeichen Abschluss setzen, sowie Daten zum Zeitpunkt des Ausgangs ergänzen und die Anmeldung an den Zoll übermitteln.

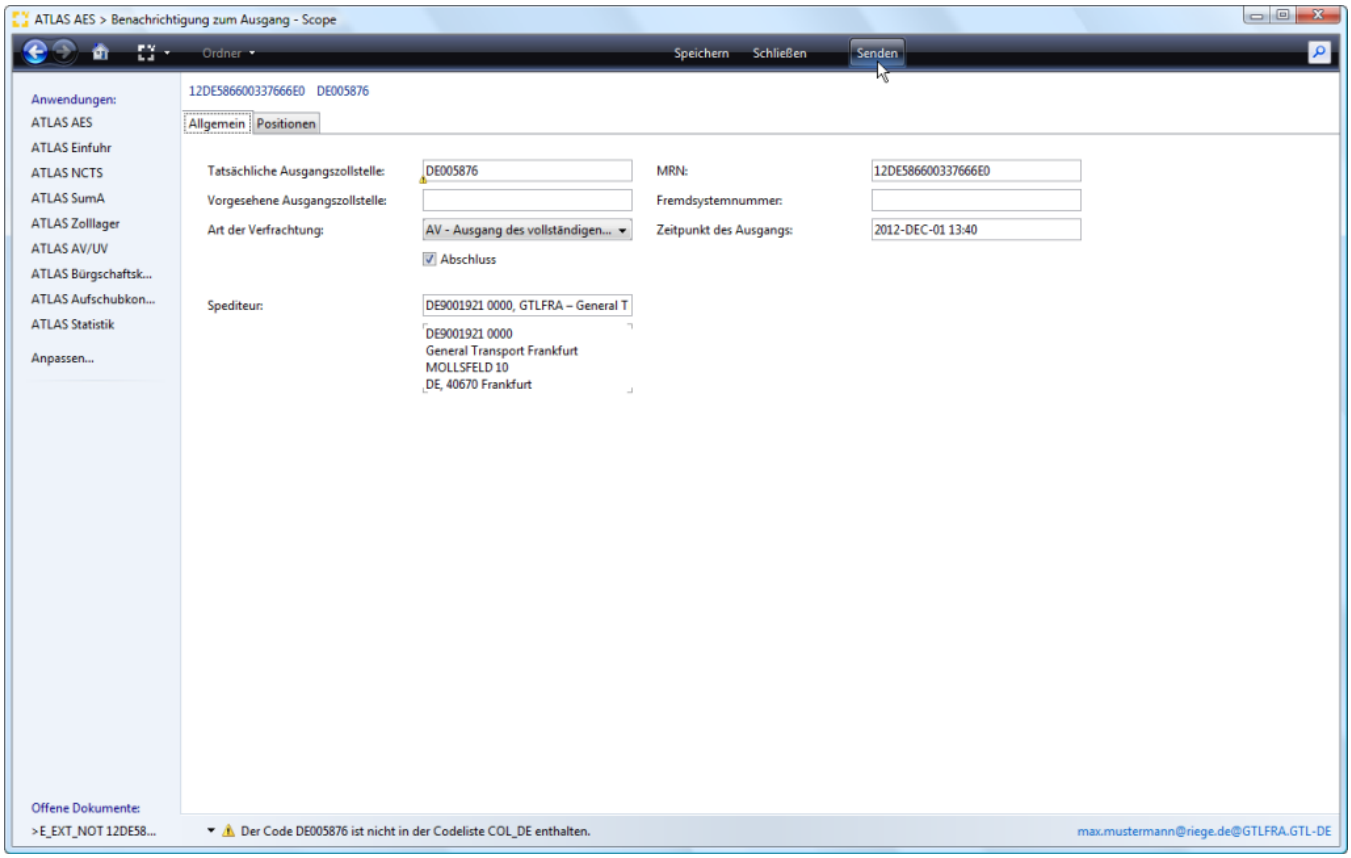

Mit der Übermittlung der Ausgangsbestätigung schließt die Ausgangszollstelle den Ausgang der Waren ab und es wird eine Nachricht mit dem Ausgangsvermerk an den Ausführer ausgelöst. Der Abschluss des Ausgangs (E_EXT_STA) wird zollseitig mit dem Status der Überwachung „Ausgang abgeschlossen (25)“ übermittelt.

Copyright © 2014 Riege Software International GmbH. Alle Rechte vorbehalten.

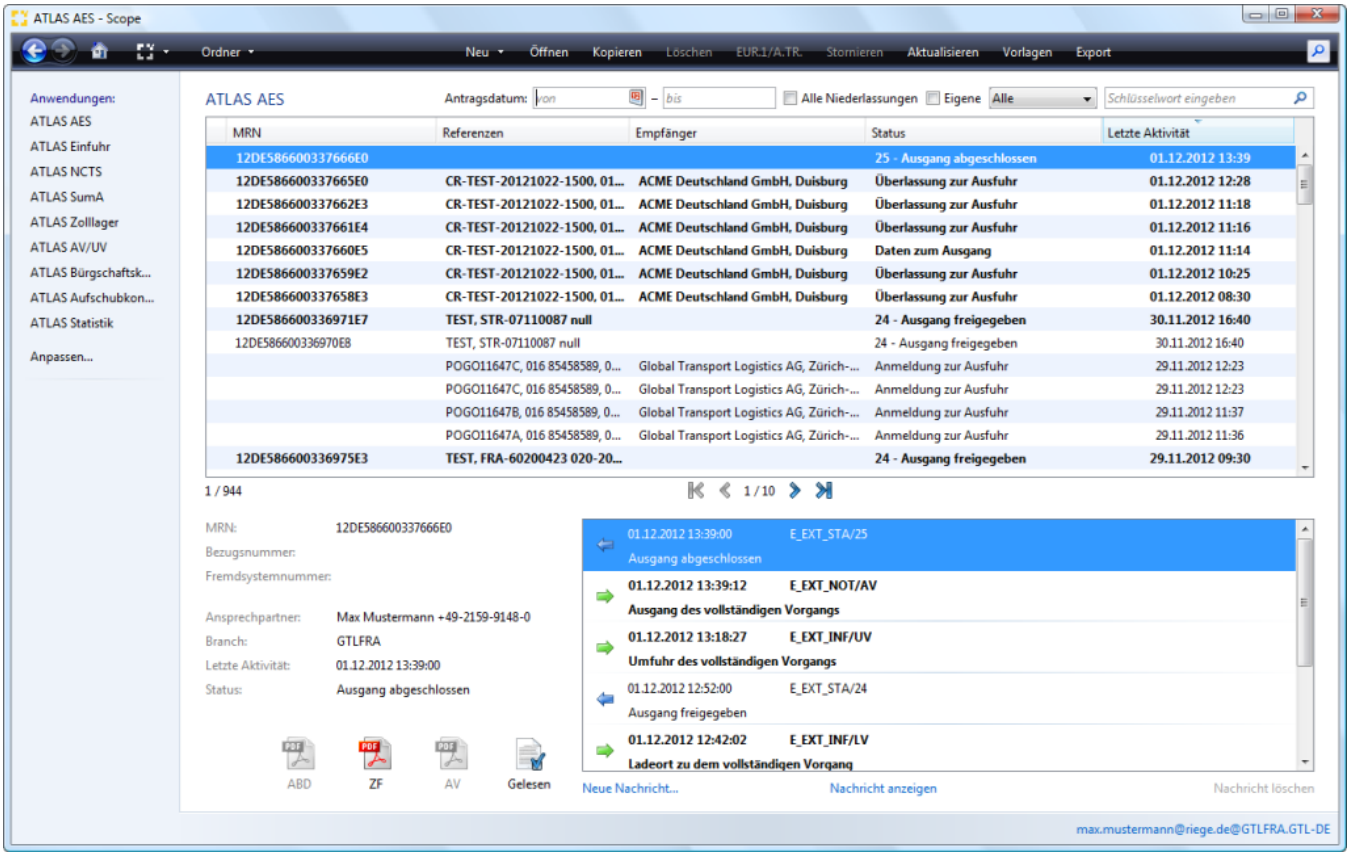

Copyright © 2014 Riege Software International GmbH. Alle Rechte vorbehalten.

(f) Weiterleitung am Ausgang zum vollständigen Vorgang E_EXT_NOT

- Einleitung
- Beschreibung

Einleitung

Im Rahmen der Weiterleitung am Ausgang können Waren an eine andere deutsche Ausgangszollstelle weitergeleitet werden, z.B. für Sendungen, die nicht wie geplant abgeflogen wurden und dann über ein Gateway abgefertigt werden.Die Weiterleitung am Ausgang (E_EXT_NOT) kann positionsbezogen oder für den gesamten Vorgang erfolgen. Die Möglichkeit zur Weiterleitung auf Packstückebene entfällt.

Beschreibung

- Erfassen und Senden der Daten zur Weiterleitung am Ausgang zum vollständigen Vorgang (E_EXT_NOT)

Erfassen und Senden der Daten zur Weiterleitung am Ausgang zum vollständigen Vorgang (E_EXT_NOT)

Über **"Neue Nachricht"** kann in unserem Fallbeispiel **nach Erhalt der Erlaubnis zum Ausgang (Status 24)** der Erfassungsdialog zur **Weiterleitungsnachricht (E_EXT_NOT)** aufgerufen werden.

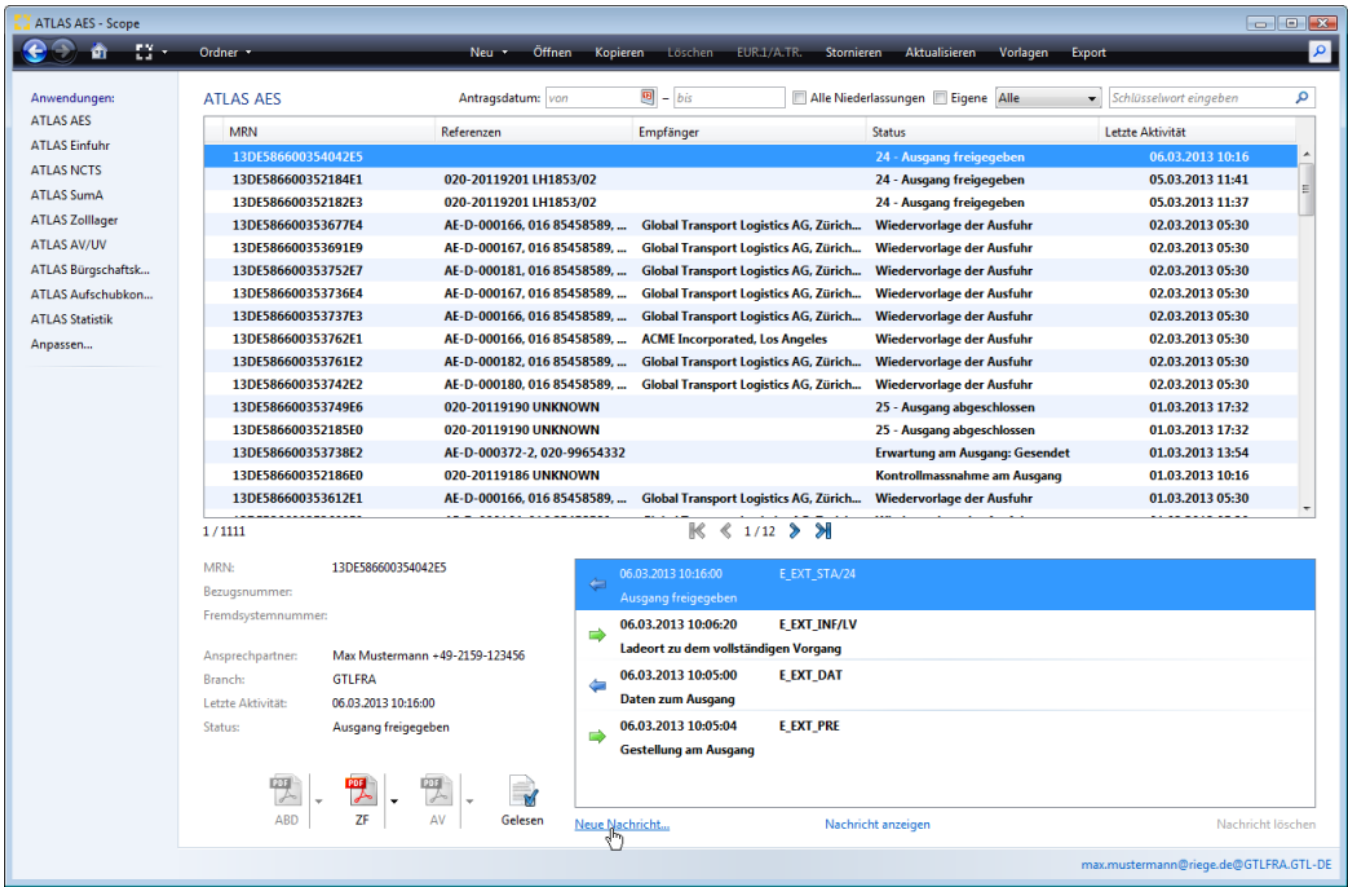

Im folgenden Abfragedialog nicht die zu erwartende Umfuhr Nachricht (E_EXT_INF) auswählen, sondern die Option **ANDERE Nachrichten**. Mit OK bestätigen.

Copyright © 2014 Riege Software International GmbH. Alle Rechte vorbehalten.

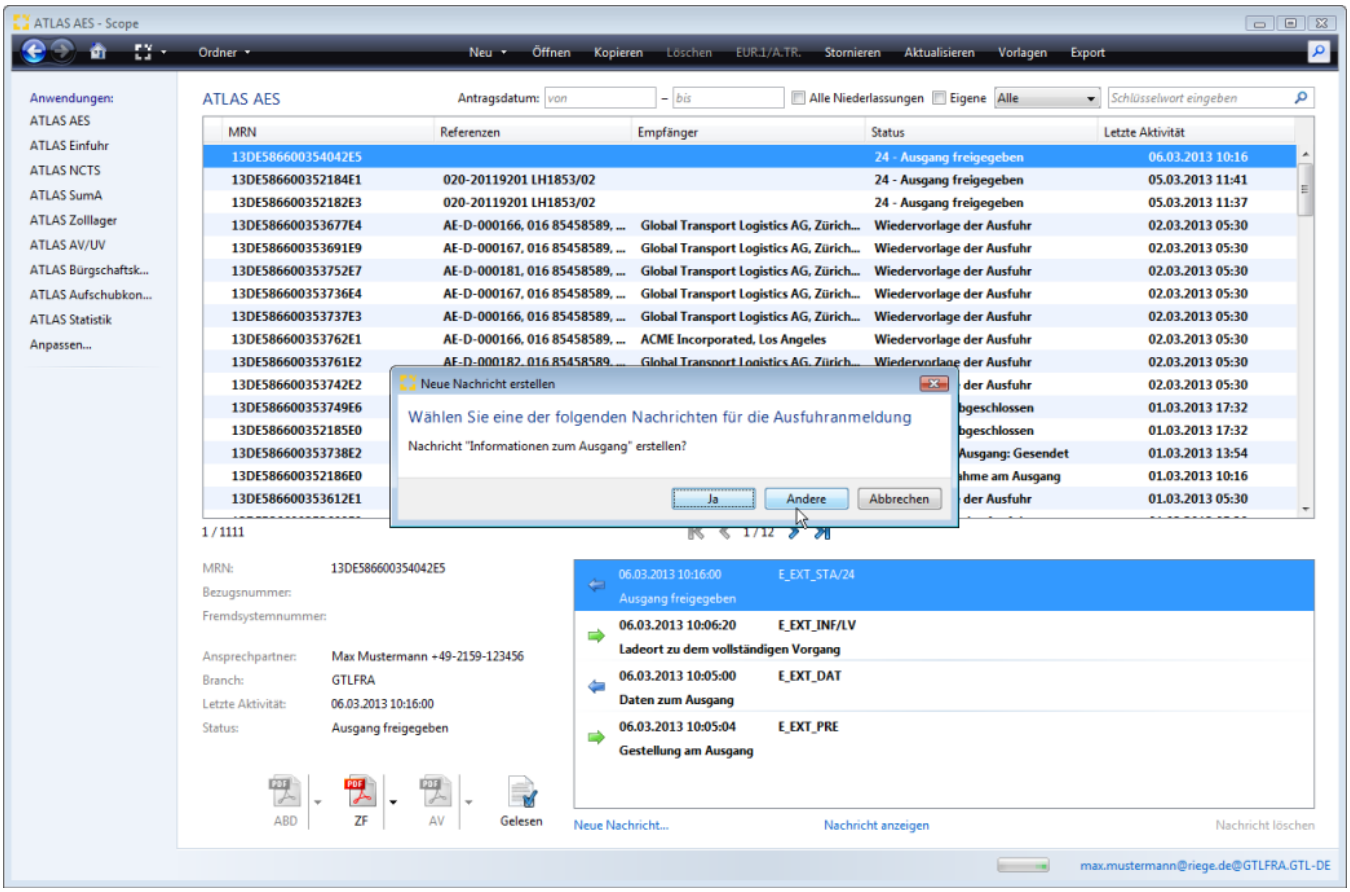

Unter den zur Verfügung stehenden Nachrichtentypen die **Benachrichtigung zum Ausgang (E_EXT_NOT**) auswählen.

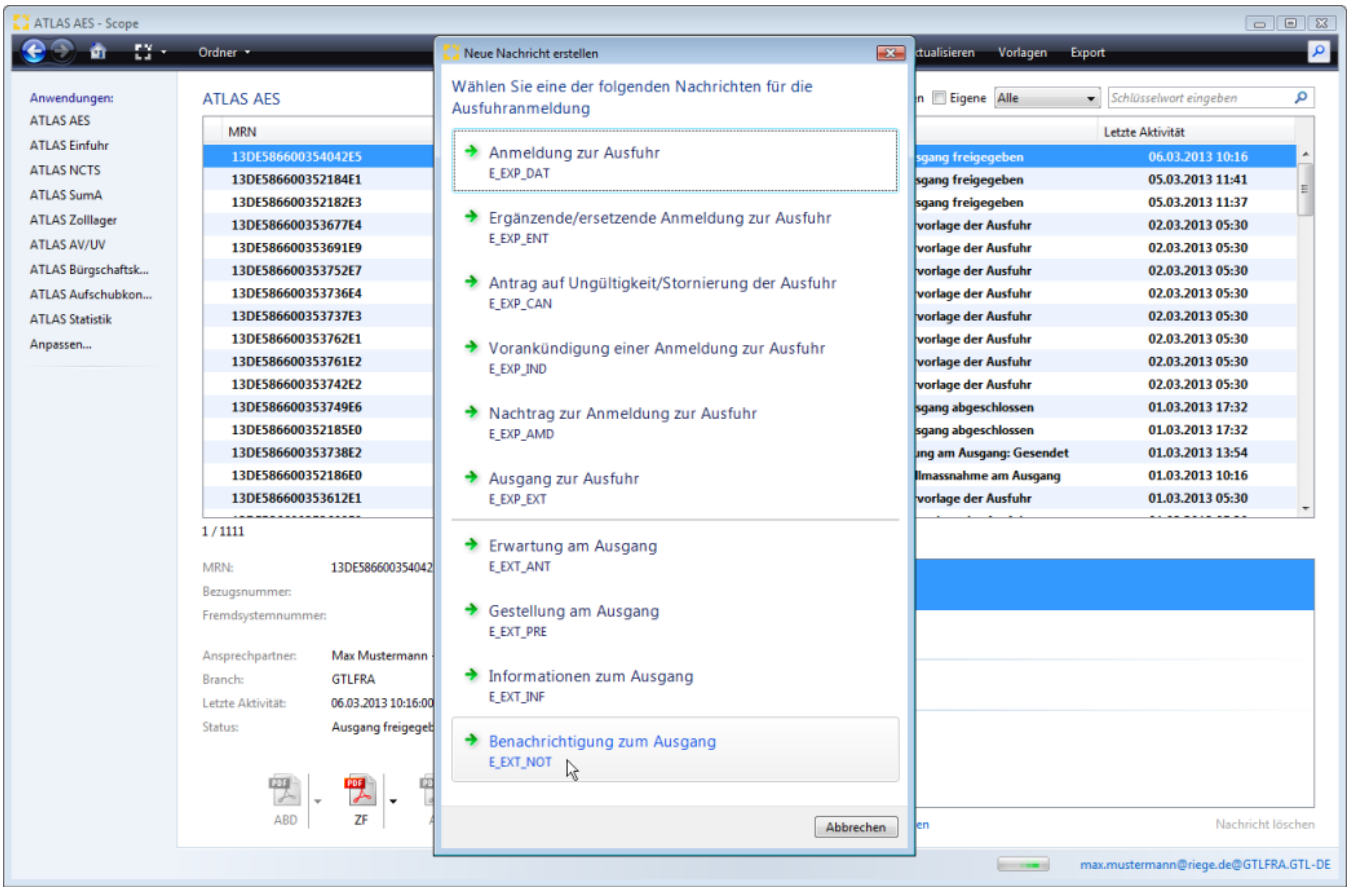

Copyright © 2014 Riege Software International GmbH. Alle Rechte vorbehalten.

In den Kopfdaten müssen für die Anmeldung zur Weiterleitung zum vollständigen Vorgang die Felder *Vorgesehene Ausgangszollstelle*, *Art der Verfrachtung=WV*, das *Kennzeichen Abschluss* und die *Information zum Zeitpunkt des Ausgangs* ergänzt werden. Dann kann die Anmeldung an den Zoll gesendet werden.

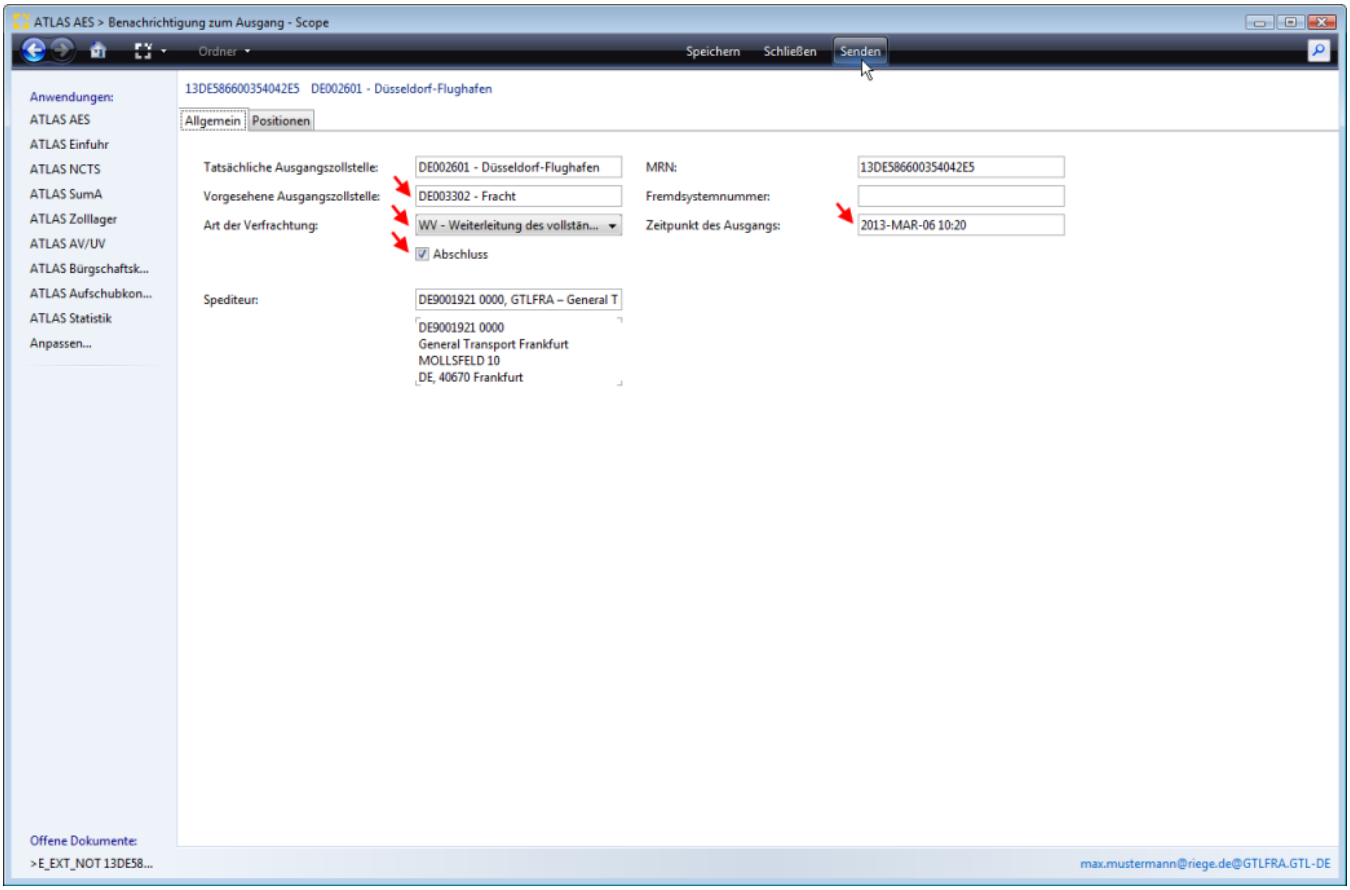

Nach Übermittlung der Nachricht zur Weiterleitung (E_EXT_NOT) übermittelt der Zoll die Statusmeldung E_EXT_STA / Status 29 "Vorgang weitergeleitet an eine andere deutsche Ausgangszollstelle". Der Vorgang muss dann an der neuen Ausgangszollstelle erneut gestellt werden. Der weitere Nachrichtenablauf an die neue Ausgangszollstelle bzgl. der weitergeleiteten Waren läuft analog zum Ablauf eines ‚normal' gestellten Ausfuhrvorgangs.

Copyright © 2014 Riege Software International GmbH. Alle Rechte vorbehalten.

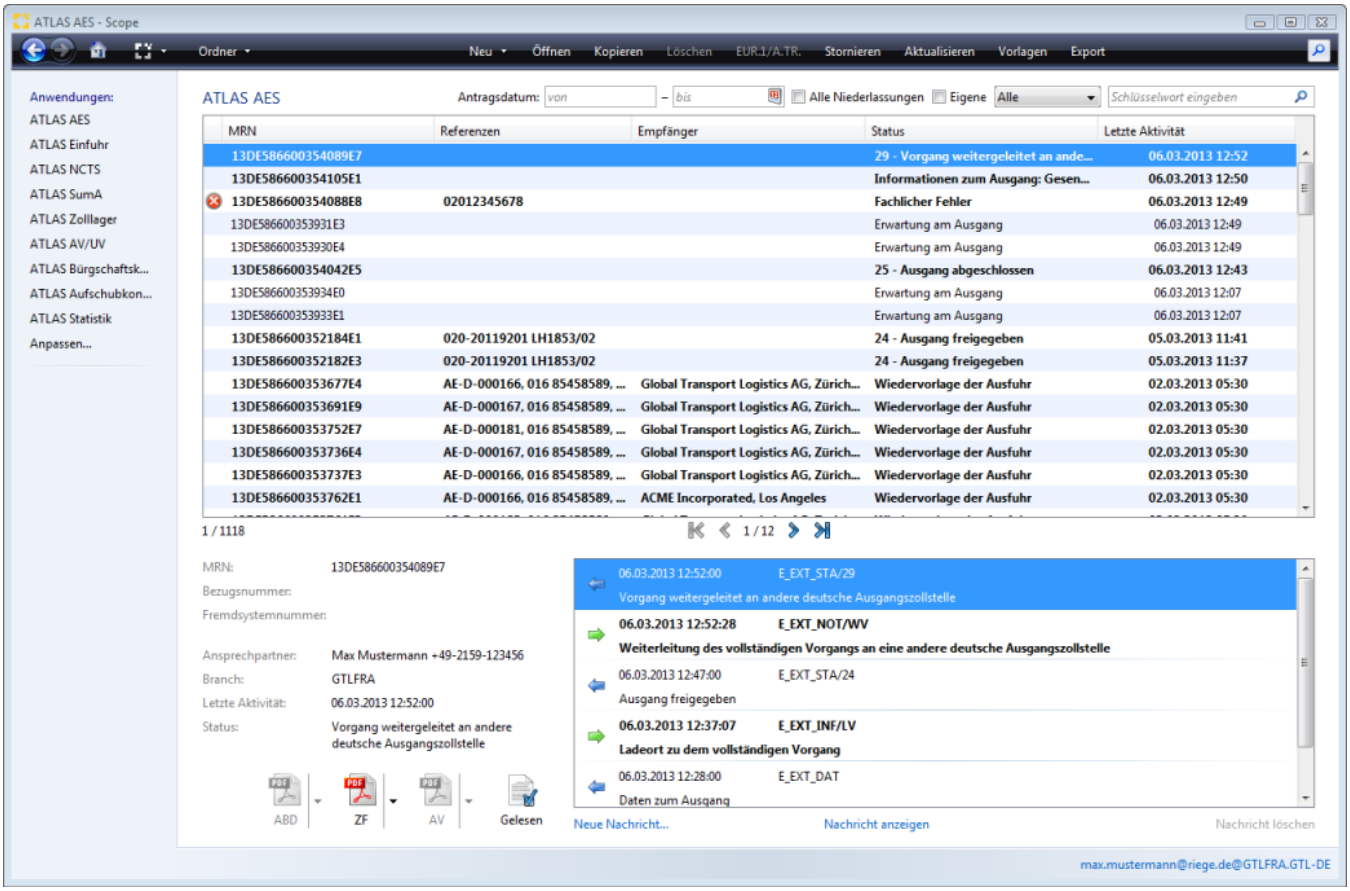

Copyright © 2014 Riege Software International GmbH. Alle Rechte vorbehalten.

(g) Abbruch des Ausgangs E_EXT_NOT

- Einleitung
- Beschreibung

Einleitung

Der Abbruch des Ausgangs (E_EXT_NOT/Fehlanzeige zum vollständigen Vorgang) kann packstückbezogen, positionsbezogen oder für den gesamten Vorgang erfolgen. Bei einem kompletten Abbruch des Ausfuhrverfahrens wird kein Ausgangsvermerk (E_EXP_NOT) verschickt. Die Ausfuhrzollstelle unterstellt, dass der Abbruch vom Teilnehmer (Export) - dem Übermittler der Ausfuhranmeldung- motiviert wurde und erwartet daher einen Antrag auf Ungültigkeit der Anmeldung (E_EXP_CAN) vom Teilnehmer (Export).

> ⚠ Ein Abbruch kann nur gesendet werden, wenn der Zoll bereits eine zollamtliche Freigabe erteilt hat. Wird eine E_EXT_NOT vorher gesendet wird, gibt Atlas einen fachlichen Fehler zurück.

Beschreibung

- 1. Erfassen und Senden der Daten zum Abbruch des Ausgangs zum vollständigen Vorgang (E_EXT_NOT)
- 2. Ausgang abgebrochen E_EXT_STA/28

1. Erfassen und Senden der Daten zum Abbruch des Ausgangs zum vollständigen Vorgang (E_EXT_NOT)

Über **"Neue Nachricht"** kann in unserem Fallbeispiel **nach Erhalt der Erlaubnis zum Ausgang (Status 24)** der Erfassungsdialog zur **E_EXT_NOT /Fehlanzeige zum vollständigen Vorgang** aufgerufen werden.

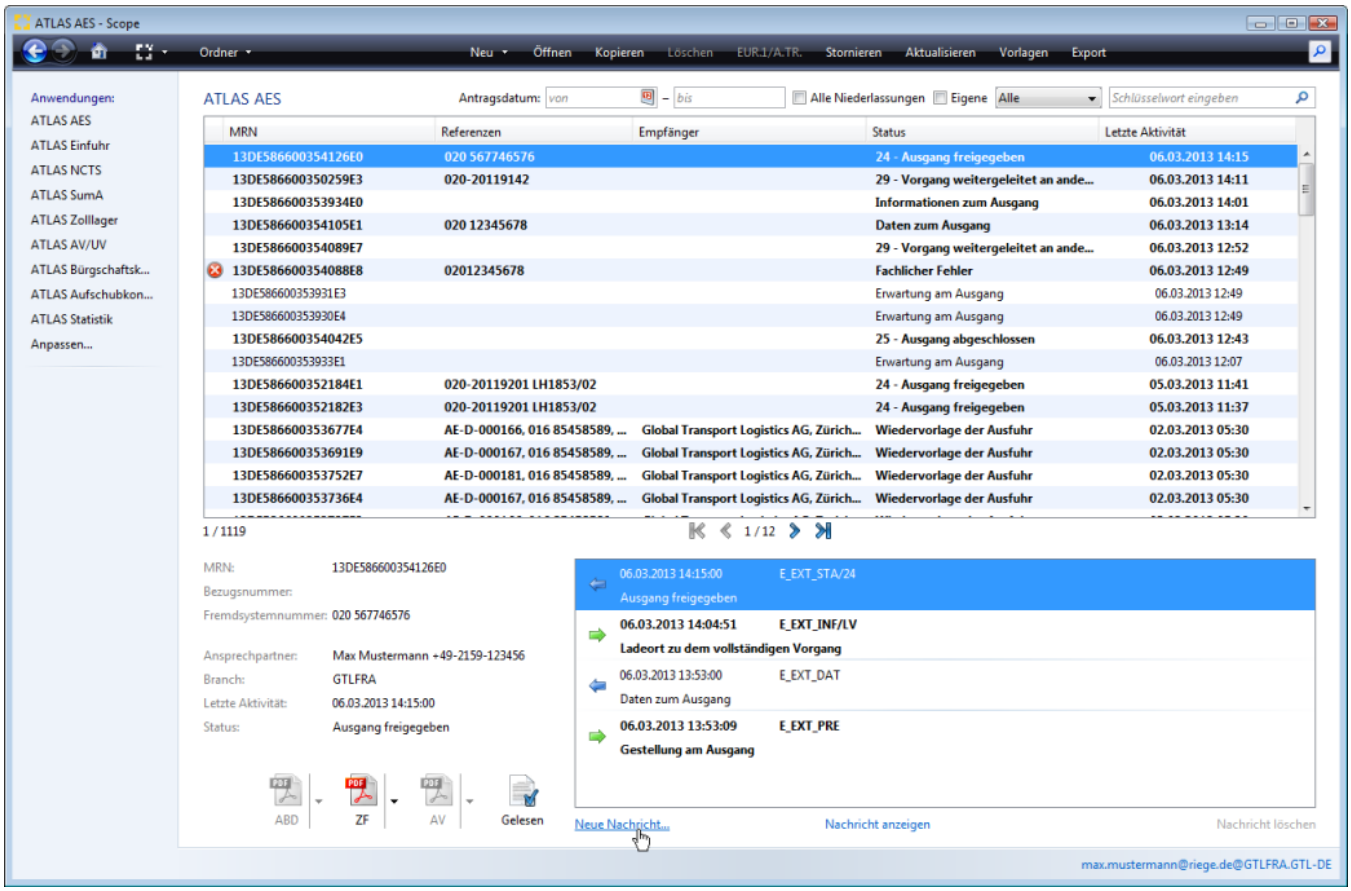

Im folgenden Abfragedialog nicht die zu erwartende Umfuhr Nachricht (E_EXT_INF) auswählen, sondern die Option **ANDERE Nachrichten**. Mit OK bestätigen.

Copyright © 2014 Riege Software International GmbH. Alle Rechte vorbehalten.

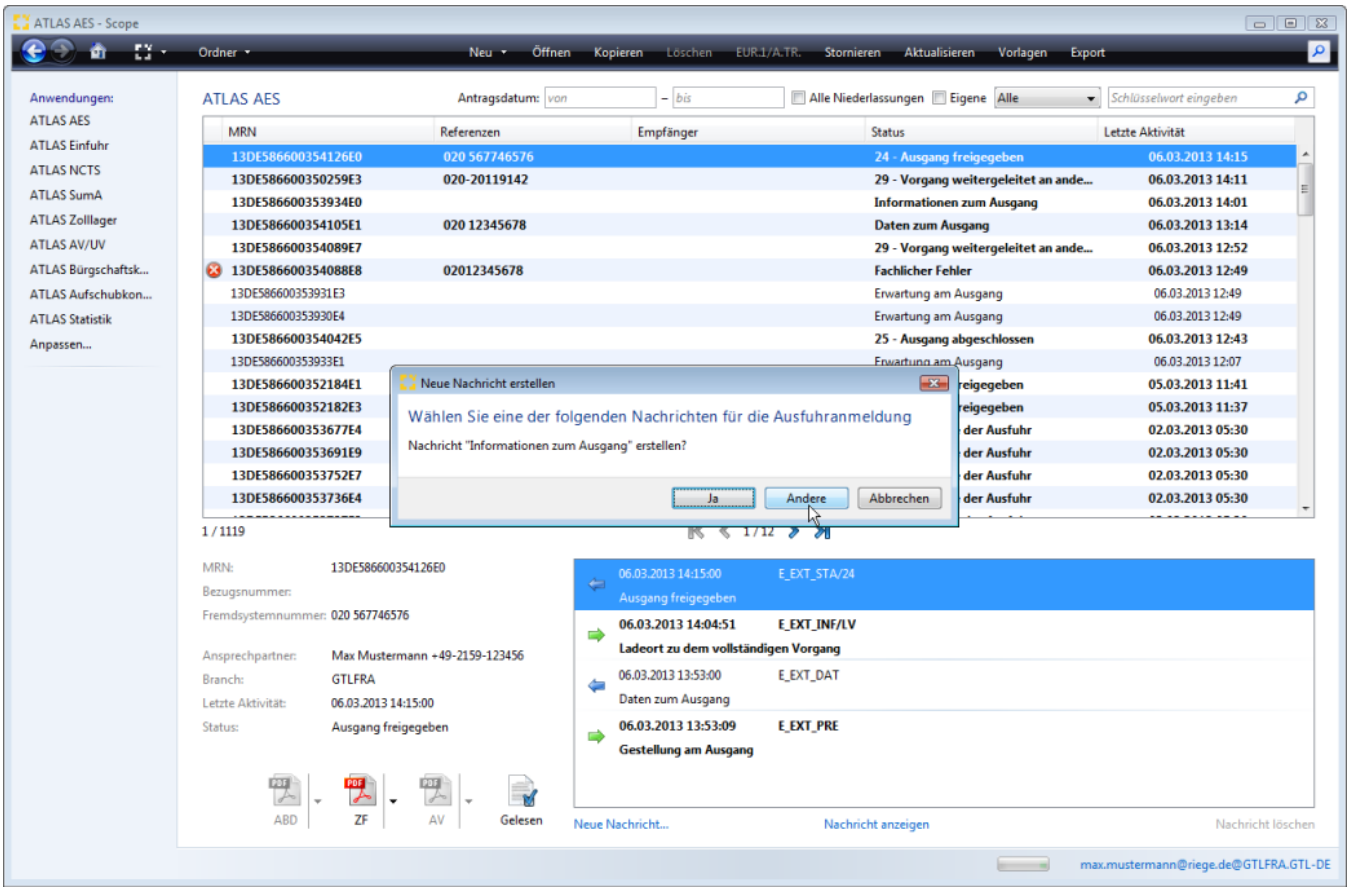

Unter den zur Verfügung stehenden Nachrichtentypen die **Benachrichtigung zum Ausgang (E_EXT_NOT**) auswählen.

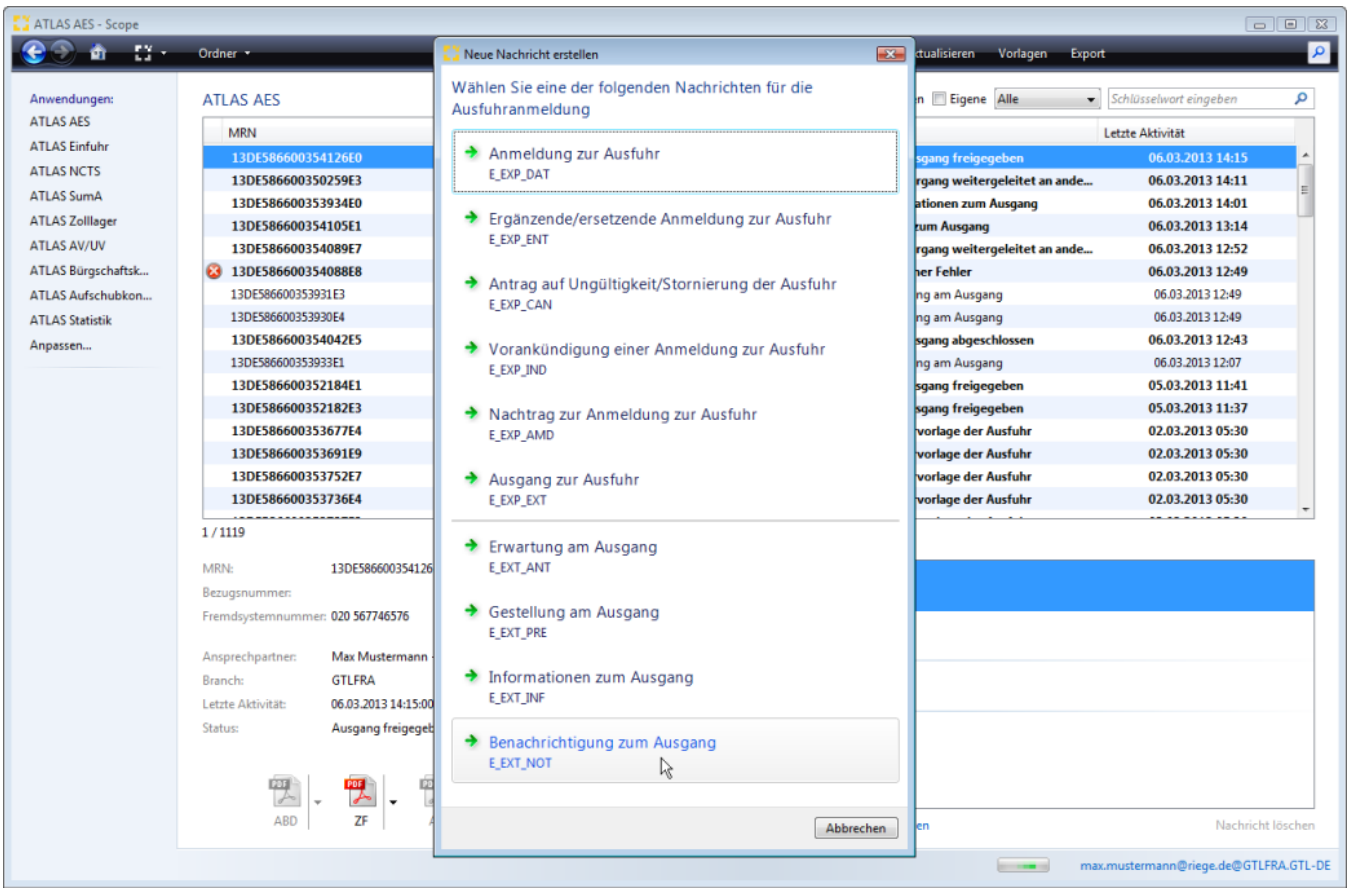

Copyright © 2014 Riege Software International GmbH. Alle Rechte vorbehalten.

In den Kopfdaten müssen für die Anmeldung zum Abbruch des Ausgangs zum vollständigen Vorgang die Felder *Art der Verfrachtung=FV* und das *Kennzei chen Abschluss* ergänzt werden. Dann kann die Anmeldung an den Zoll gesendet werden.

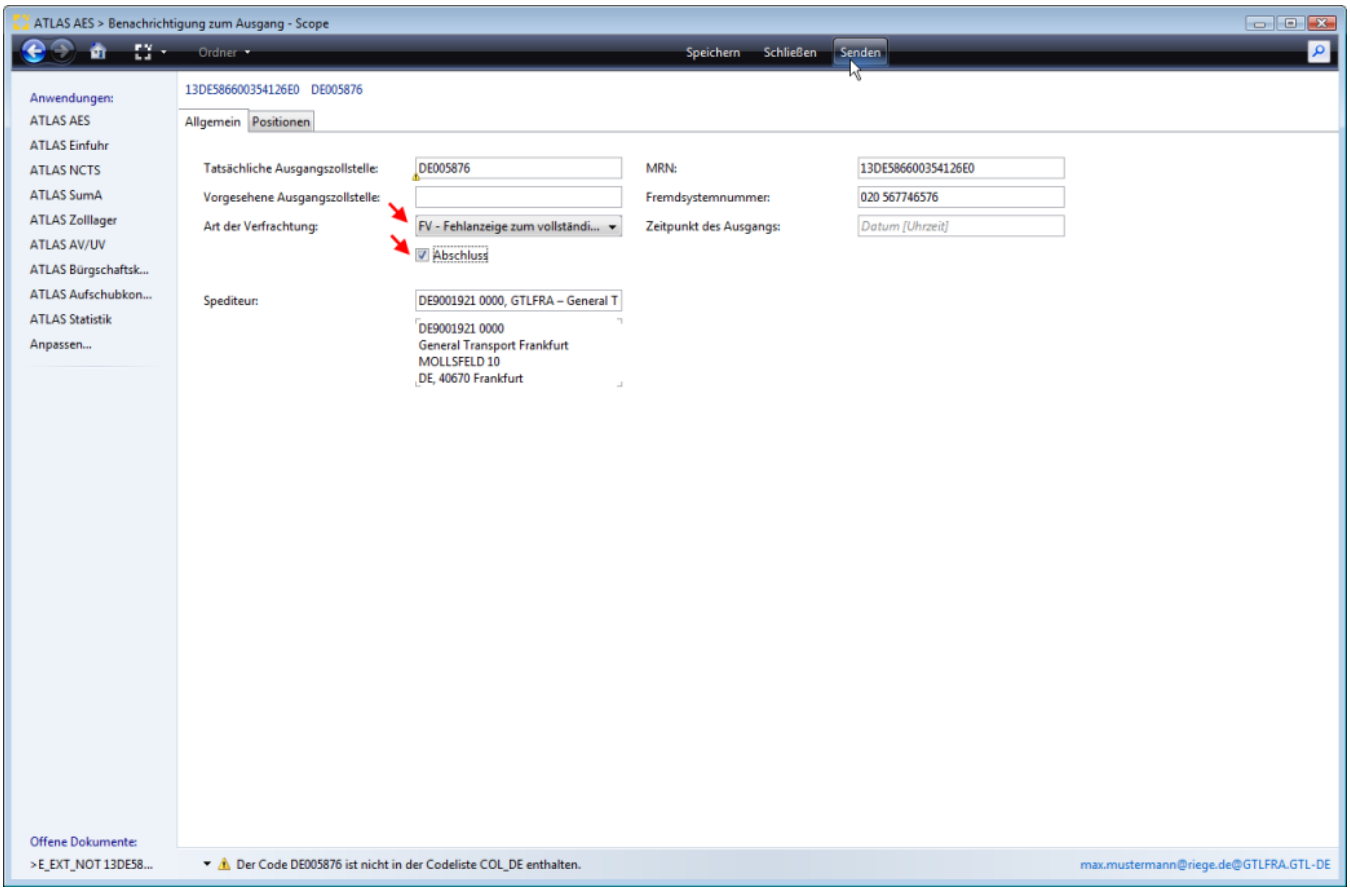

2. Ausgang abgebrochen E_EXT_STA/28

Zollseitig wird auf die Anmeldung zum Abbruch des Ausgangs zum vollständigen Vorgang die Statusmeldung E_EXT_STA/28 "Ausgang abgebrochen" übermittelt.

Copyright © 2014 Riege Software International GmbH. Alle Rechte vorbehalten.

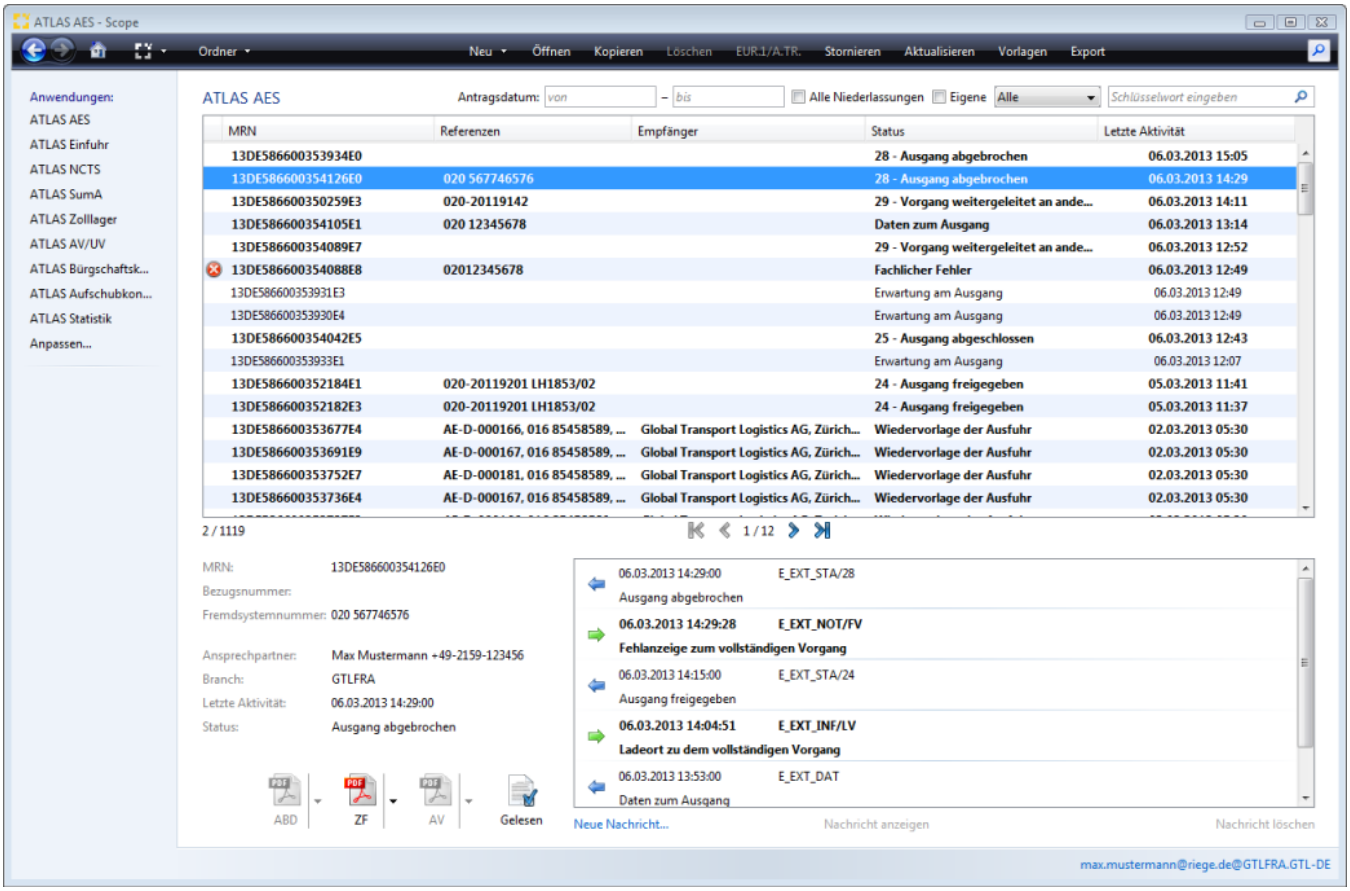

Hätte die Sendung an einem anderen Flughafen gestellt werden sollen, so kann nach erfolgreichem Abbruch der Gestellung eine neue Erwartungs- oder Gestellungsmitteilung an die korrekte Ausgangszollstelle übermittelt werden.

Copyright © 2014 Riege Software International GmbH. Alle Rechte vorbehalten.

(c) Antwortnachrichten vom Zoll

- Einleitung
- Beschreibung

Einleitung

Beschreibung

- (a) Fehlermeldung - ATLAS AES
- (b) Kontrollmaßnahme (E_EXT_CTL) - ATLAS AES
- (c) Anmahnung der ergänzenden/ersetzenden Anmeldung zur Ausfuhr (E_EXP_URG)- ATLAS AES
- (d) Wiedervorlage der Ausfuhr (E_EXP_FUP) - ATLAS AES
- (e) Mitteilung an den Beteiligten (E_EXP_CTL) - ATLAS AES

Copyright © 2014 Riege Software International GmbH. Alle Rechte vorbehalten.

(a) Fehlermeldung - ATLAS AES

- Einleitung
- Beschreibung

Einleitung

Wurde zollseitig bei der Verarbeitung einer Zollanmeldung in ATLAS AES ein Fehler plausibilisiert wird das Ergebnis der Plausibilitätsprüfung dem Teilnehmer zollseitig mitgeteilt. Der Status der Anmeldung in ATLAS AES lautet Fachlicher Fehler.

Beschreibung

- Fehlermeldung
- Fehler korrigieren

Fehlermeldung

In Scope ATLAS AES wird die mit Fehlern geprüfte Zollanmeldung farbig markiert (rotes Kreissymbol mit weißem Kreuz). Zusätzlich erscheint als Information für den Anwender der Link "Fehler anzeigen" im Nachrichtenfenster. Über einen Maustastenklick auf diesen Link, kann der Inhalt der Fehlermeldung aufgerufen werden.

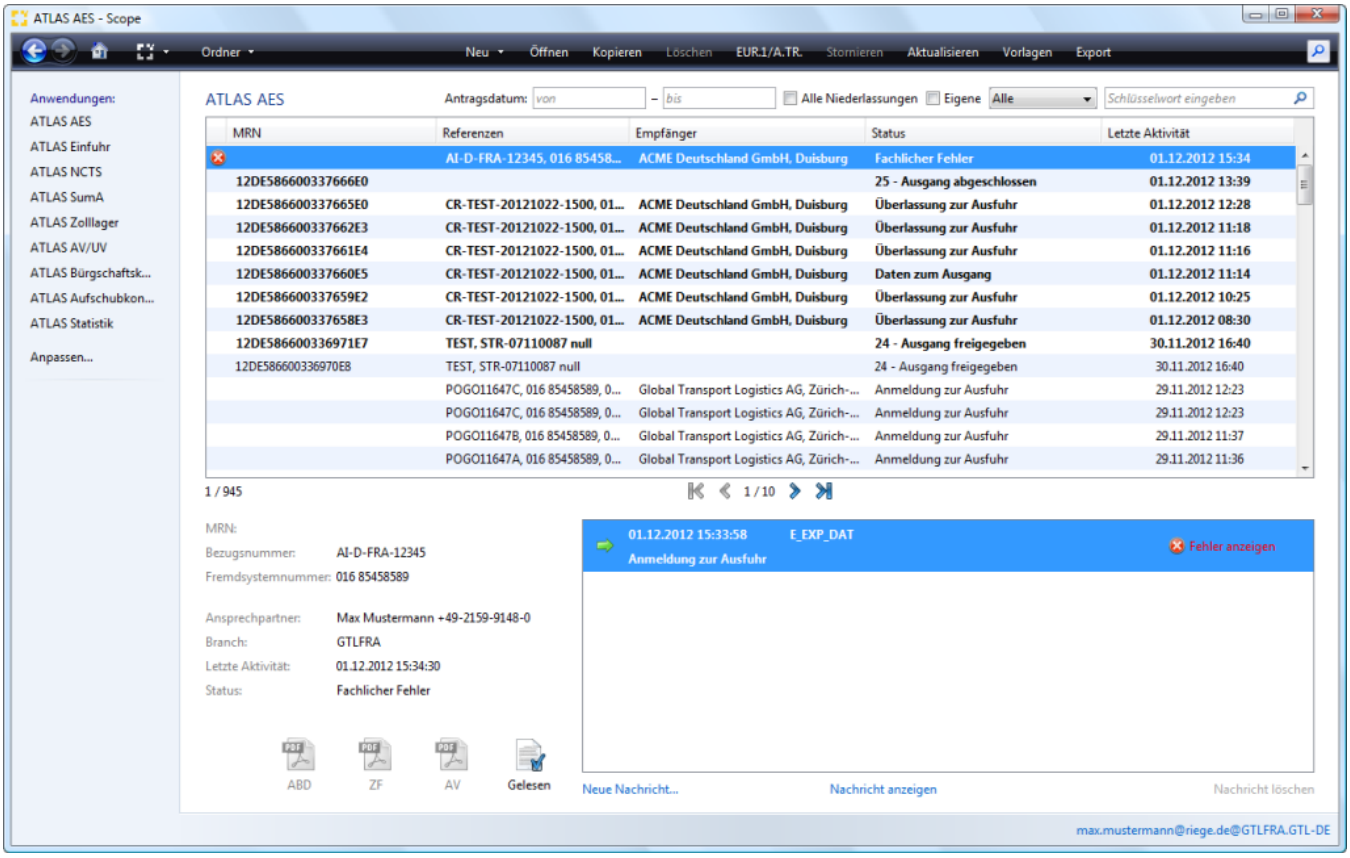

Zusätzlich erscheint als Information für den Anwender der Link "Fehler anzeigen" im Nachrichtenfenster. Über einen Maustastenklick auf diesen Link, kann der Inhalt der Fehlermeldung aufgerufen werden.

Copyright © 2014 Riege Software International GmbH. Alle Rechte vorbehalten.

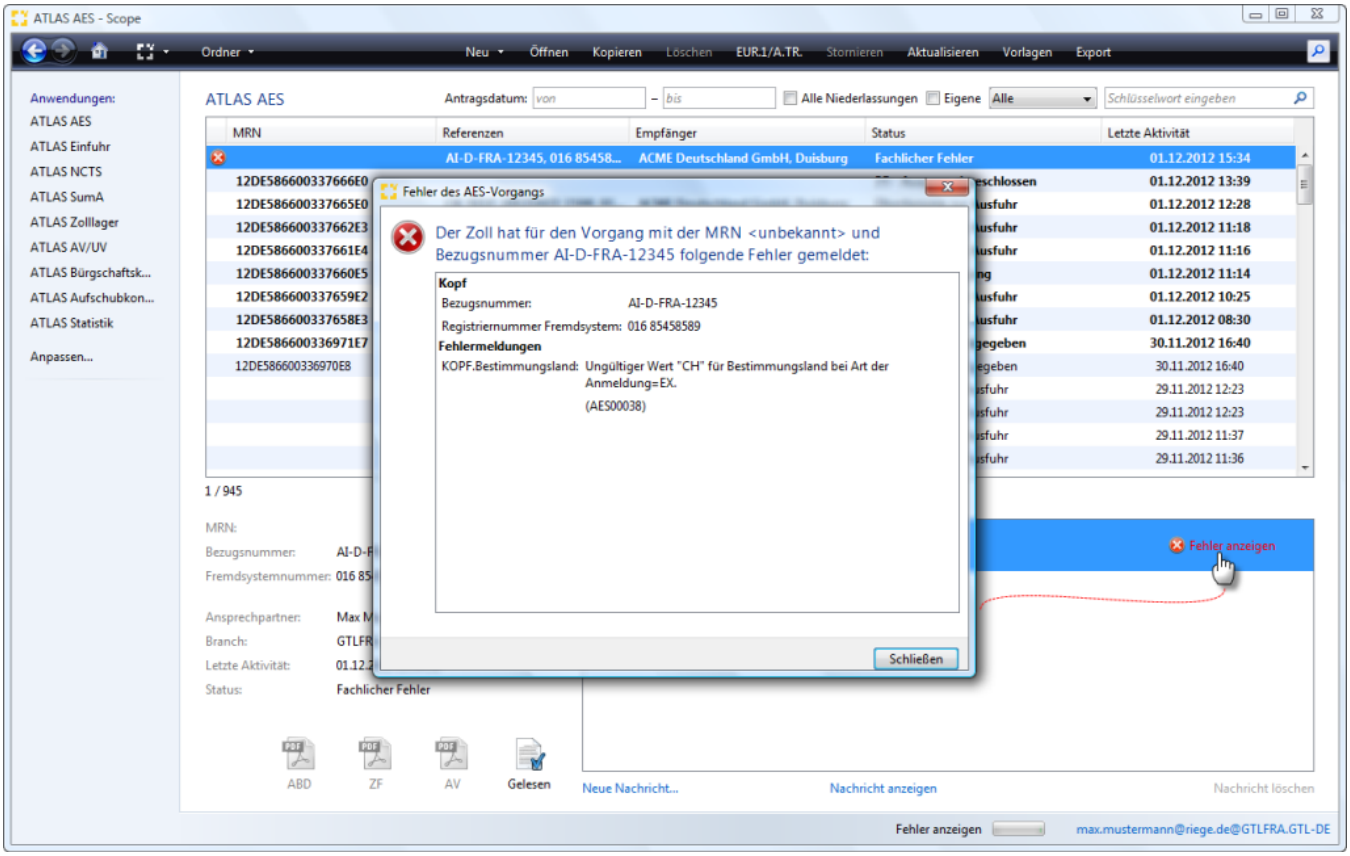

Fehler korrigieren

Um den Fehler zu korrigieren, das Fenster mit der Antwortnachricht schließen und mit der Maus auf die Auswahl "Neue Nachricht" unterhalb des Nachrichtenfensters klicken. Die ursprüngliche Zollanmeldung wird dann geöffnet und der Fehler kann korrigiert werden.

Copyright © 2014 Riege Software International GmbH. Alle Rechte vorbehalten.

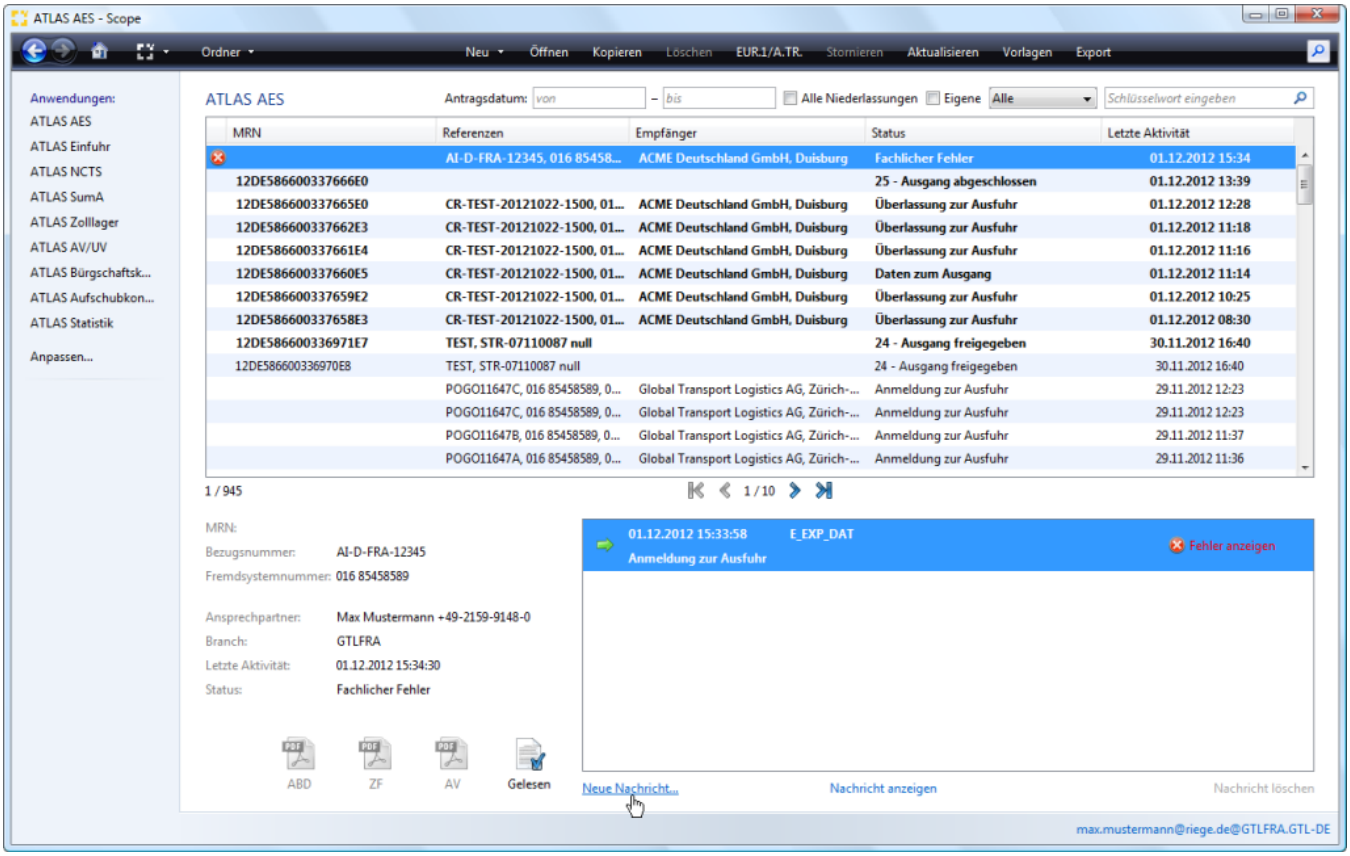

Copyright © 2014 Riege Software International GmbH. Alle Rechte vorbehalten.

(b) Kontrollmaßnahme (E_EXT_CTL) - ATLAS AES

- Einleitung
- Beschreibung

Einleitung

Die Anordnung einer Kontrollmaßnahme (E_EXT_CTL) kann nie vor Abschluss der Gestellung (E_EXT_INF) übermittelt werden. Sie kann daher als Antwortnachricht auf den Abschluss der Gestellung (E_EXT_INF) erfolgen.

Beschreibung

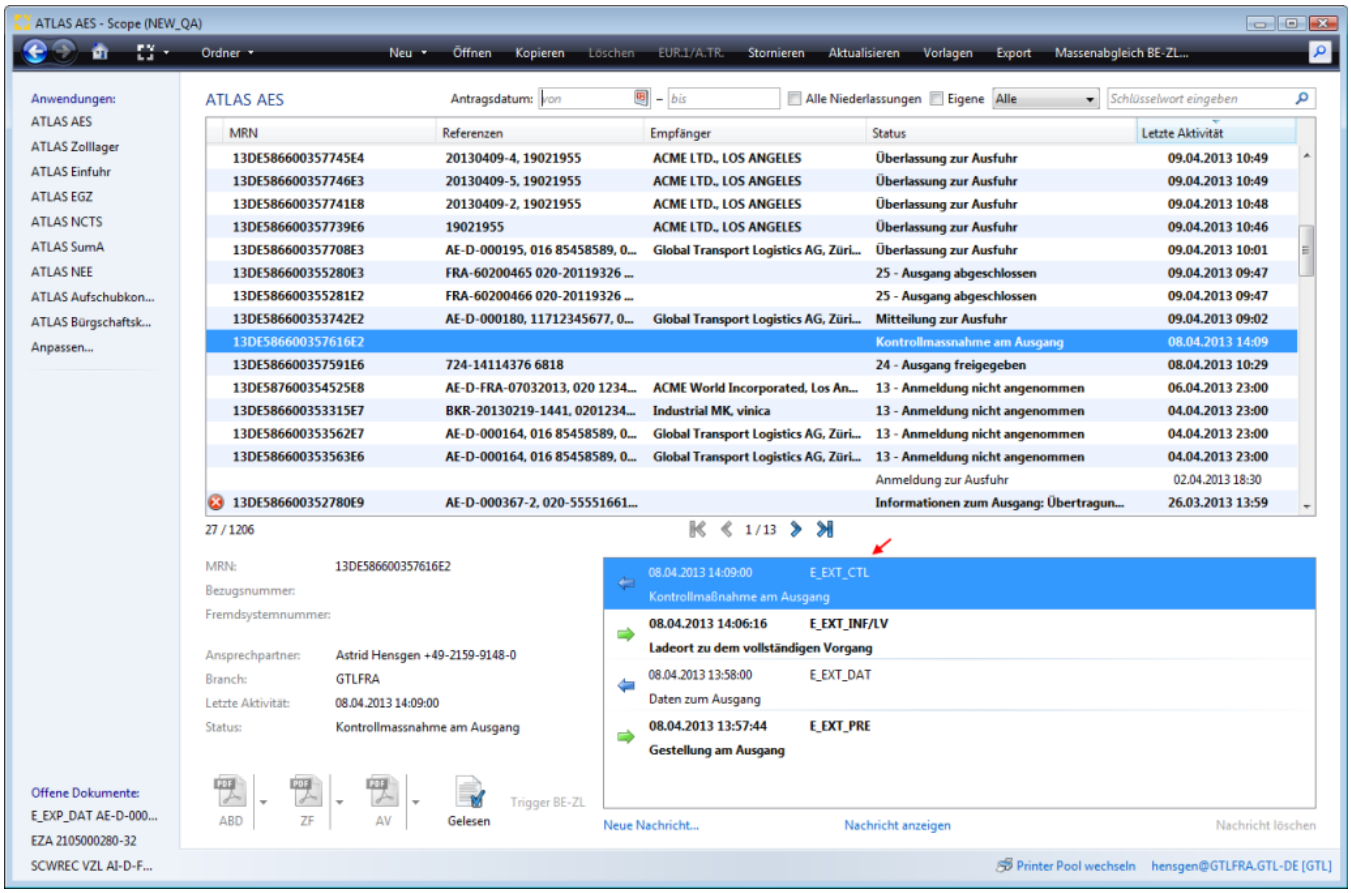

Mit dem Link **Nachricht** anzeigen kann der **Inhalt der Nachricht** geöffnet werden.

Copyright © 2014 Riege Software International GmbH. Alle Rechte vorbehalten.



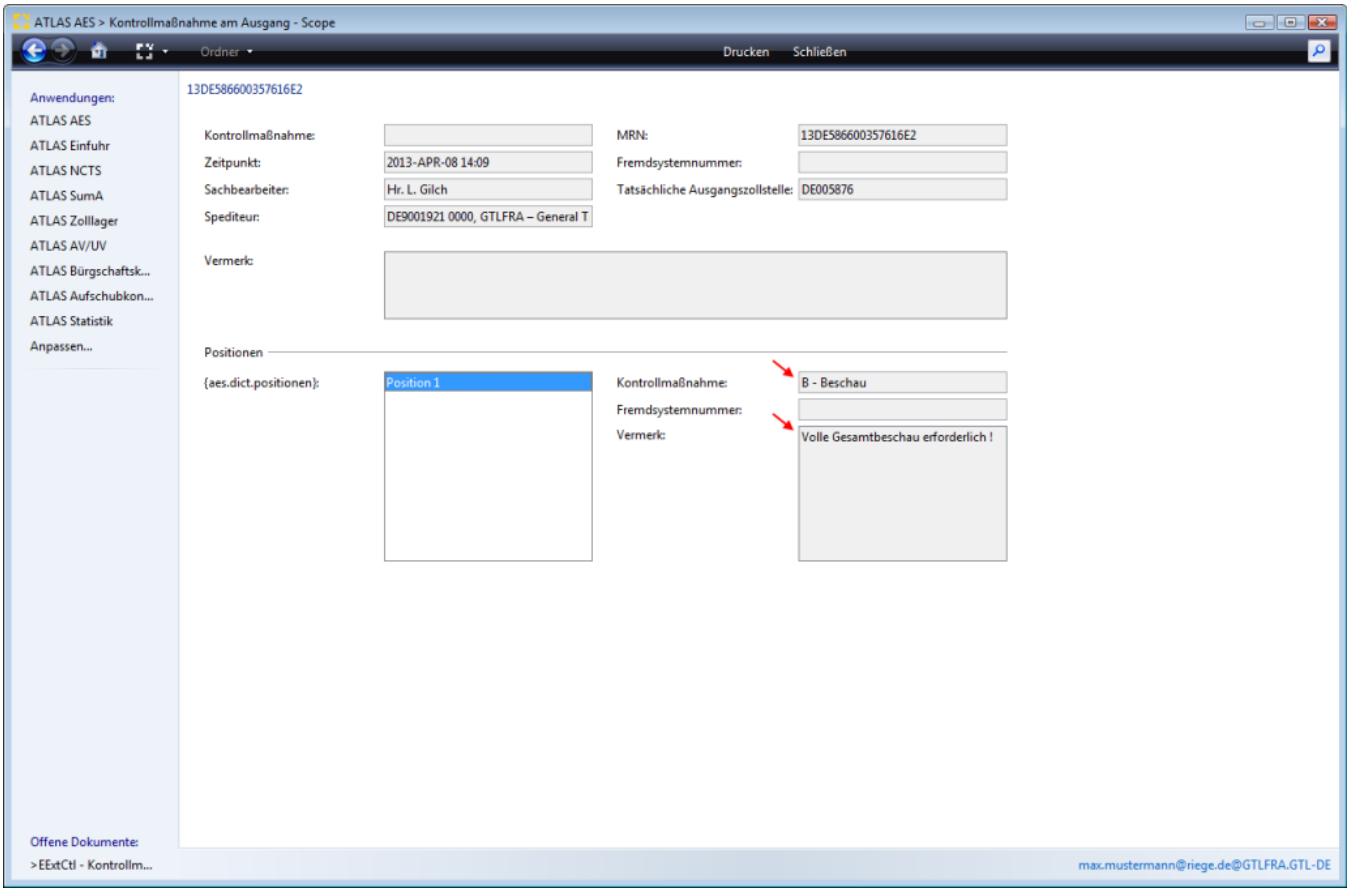

Copyright © 2014 Riege Software International GmbH. Alle Rechte vorbehalten.

(c) Anmahnung der ergänzenden/ersetzenden Anmeldung zur Ausfuhr (E_EXP_URG)- ATLAS AES

- Einleitung
- Beschreibung

Einleitung

Mit der "Unvollständigen Ausfuhranmeldung" kann eine Ausfuhranmeldung beim Ausfuhrzollamt (d.h. Binnenzollamt) abgegeben werden, bei der gewisse Angaben oder Unterlagen fehlen. Diese Art der Anmeldung wird z.B. bei Lieferungen durch Subunternehmer angewendet. Nach Ablauf von 30 Tagen wird der Anmelder/ Vertreter mit der Nachricht E_EXP_URG (Anmahnung der ergänzenden/ ersetzenden Ausfuhranmeldung) zur Übermittlung der ergänzenden/ersetzenden Anmeldung (E_EXP_ENT) aufgefordert.

Beschreibung

Die Erfassung der ergänzenden/ersetzenden Anmeldung (E_EXP_ENT) ist unter Kapitel (d) unvollstaendige und ergaenzende Ausfuhranmeldung detailliert beschrieben.

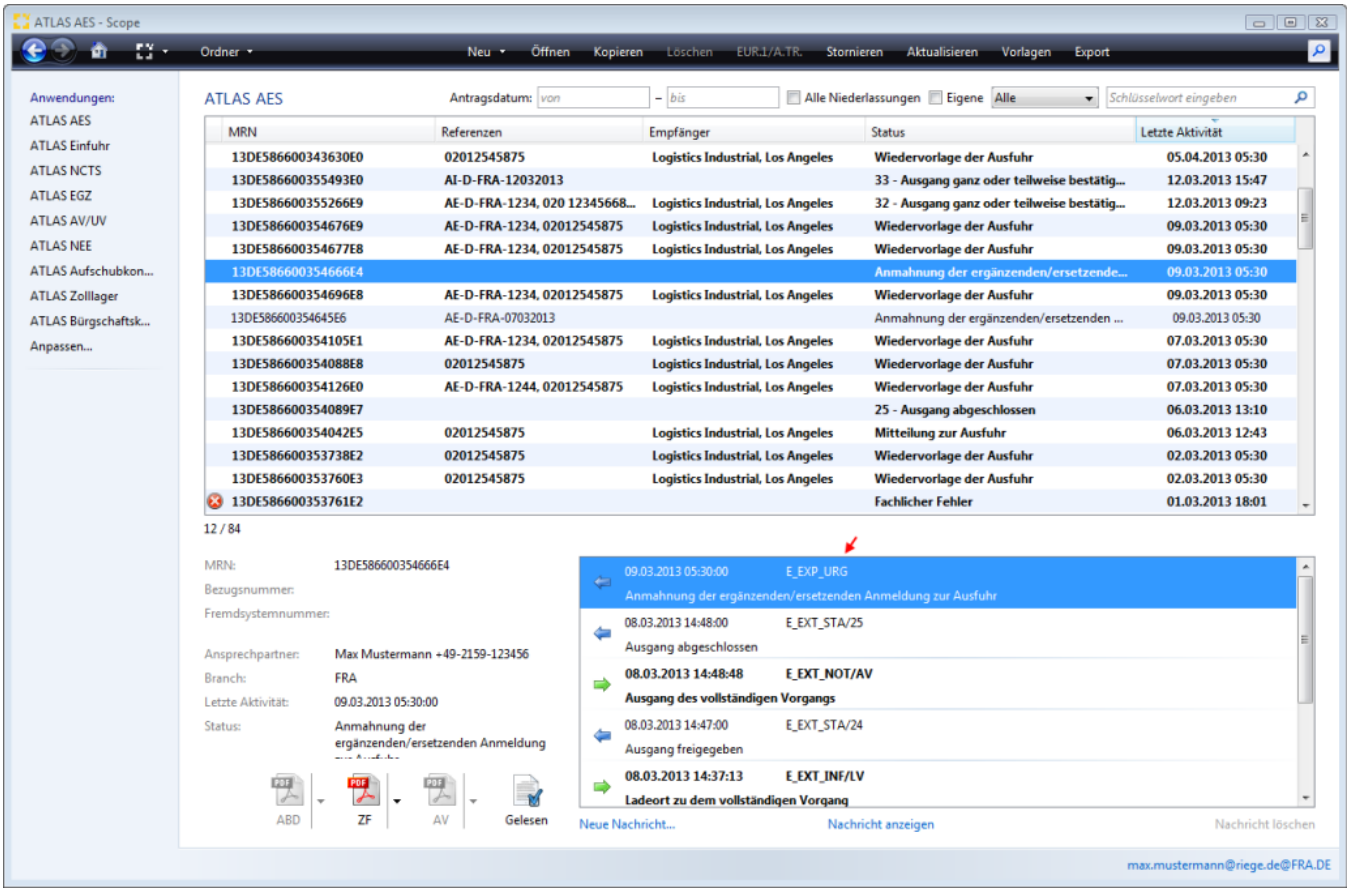

Copyright © 2014 Riege Software International GmbH. Alle Rechte vorbehalten.

(d) Wiedervorlage der Ausfuhr (E_EXP_FUP) - ATLAS AES

- Einleitung
- Beschreibung

Einleitung

Ist ein Ausfuhrvorgang innerhalb von 90 Tagen nach Überlassung nicht ausgangsbestätigt, wird durch die Ausfuhrzollstelle automatisiert ein Nachforschungsersucheneingeleitet, um den Verbleib der Ware aufzuklären. Der Anmelder oder direkte Vertreter wird mit der Nachforschungsanfrage (E_EXP_FUP) aufgefordert, den Verbleib der Ware aufzuklären.Die vorgesehene Reaktionsfrist auf die Nachricht zur Wiedervorlage der Ausfuhr beträgt 45 Tage. Nach spätestens 150 Tagen erfolgt automatisiert eine Ungültigkeitserklärung des Ausfuhrverfahrens durch die Zollbehörden.

Beschreibung

Eine detaillierte Beschreibung der Vorgehensweise nach Erhalt der Nachricht E_EXP_FUP ist im Kapitel Information zum Ausgang (E_EXP_EXT) nach (E_EXP_FUP) beschrieben.

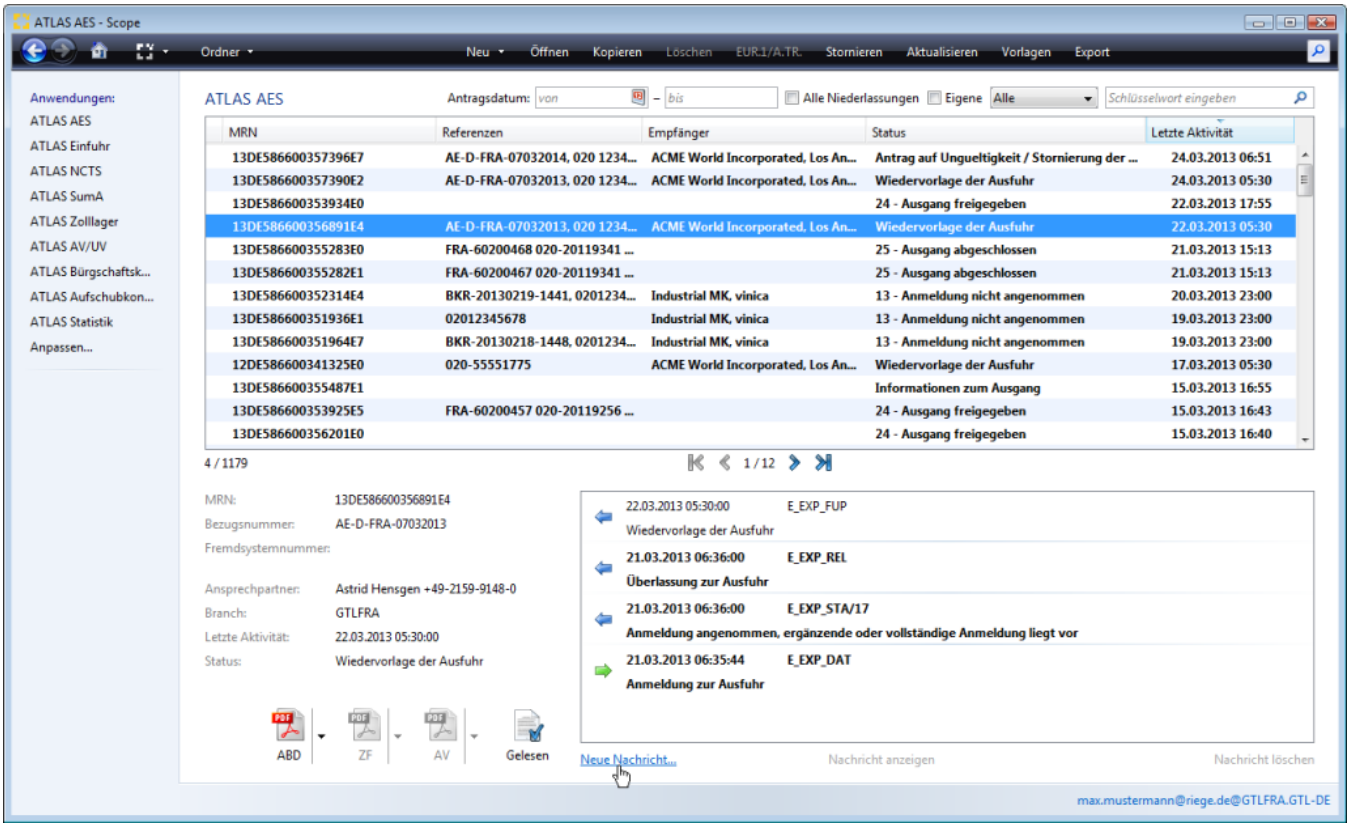

Copyright © 2014 Riege Software International GmbH. Alle Rechte vorbehalten.

(e) Mitteilung an den Beteiligten (E_EXP_CTL) - ATLAS AES

- Einleitung
- Beschreibung

Einleitung

Beschreibung

? Unbekannter Anhang

Copyright © 2014 Riege Software International GmbH. Alle Rechte vorbehalten.

ATLAS AES Version Änderungen

- ATLAS AES 2.4 Update - 2018

Copyright © 2014 Riege Software International GmbH. Alle Rechte vorbehalten.

ATLAS AES 2.4 Update - 2018

- ATLAS Veröffentlichung
  - Funktionsumfang
- Änderungen in der Scope Anwender Benutzeroberfläche
  - PDF Dokumente
  - Beipack
  - Teilerledigung

ATLAS Veröffentlichung

Funktionsumfang

Die sich für das Release AES 2.4 ergebenden Änderungen der Teilnehmerschnittstelle werden im Implementierungshandbuch Version 2.4 dokumentiert. Dieses steht im Bereich ATLAS-Publikationen zur Verfügung.

Im Wesentlichen ergeben sich zu AES 2.4 folgende Änderungen mit Auswirkungen auf die Teilnehmerschnittstelle:

Fachliche Inhalte:

- Formatänderung zur Bewilligungsnummer
- Art der Verfrachtung "FP"
- Anordnung der Kontrollmaßnahme auf Positionsebene im Verfahrensteil Überführung
- Übermittlung des Ablehnungsgrundes in der Nachricht E_EXT_STA bei zollseitigem Abbruch des Ausgangs
- Eindeutige Zuordnung einer Beipack-Position in der Ausfuhranmeldung
- Nachträgliche Ausfuhranmeldung "nA+a" für die wirtschaftliche passive Veredelung "22"

Technische Inhalte:

- Umstellung der technischen Übermittlungsschnittstellen
- Umstellung auf Unicode
- Zukünftige Abkündigung von EDIFACT

Unter AES 2.4 werden für die Teilnehmerschnittstelle letztmalig die Formate EDIFACT und XML parallel bereitgestellt. Die Unterstützung von EDIFACT als technisches Nachrichtenformat ist demzufolge nur noch für das AES-Release 2.4 vorgesehen und endet mit dem noch nicht bestimmten Ende der Phase der weichen Migration von AES Release 2.4 auf das Folgerelease.

Im Austausch von XML-Nachrichtendateien (*.xml) zwischen der Zollverwaltung und den Teilnehmern ist zu beachten, dass dieser für sämtliche Nachrichten nur im "gezippten Format" (*.zip) erfolgt. Teilnehmernachrichten im Übermittlungsformat XML sind im PKZIP-Format zu komprimieren.

Die Übertragung von Nachrichten im Übermittlungsformat XML ist ab AES 2.4 auch nach Protokoll X.400 möglich.

Neu bei Übertragungen von Zollstellen an Teilnehmer ist, dass in der PKZIP-Datei optional enthaltene Anlagen neben dem identischen Dateinamensrumpf am Ende mit einem weiteren Bindestrich als Trennzeichen und einem Großbuchstaben als Anlagen-Kennung versehen werden.

Es gilt die folgende Zuordnung der Anlagenkennung:

Nachrichtentyp	PDF	Inhalt
E_EXP_REL	A	Ausfuhrbegleitdokument
	B	INF 2
E_EXP_NOT	A	Ausgangsvermerk
	A	Ausgangsvermerk gilt nicht für Umsatzsteuerzwecke
	B	Ausgangsnachweis (Vorübergehende Ausfuhr)
	C	Ausgangsvermerk "Nichtgemeinschaftsware"
	D	Ausgangsvermerk zur zollrechtlichen PV
	E	Ausgangsvermerk zur wirtschaftlichen PV
	F	Ausgangsvermerk gilt nicht für Umsatzsteuerzwecke
E_EXT_STA (24)	A	Zollamtliche Freigabe

Änderungen in der Scope Anwender Benutzeroberfläche

PDF Dokumente

Copyright © 2014 Riege Software International GmbH. Alle Rechte vorbehalten.

Die Icons für ABD / ZF / AV wurden in ein Kontextmenü verschoben.

AES 2.4 in Verbindung mit Scope 9.6(alt)

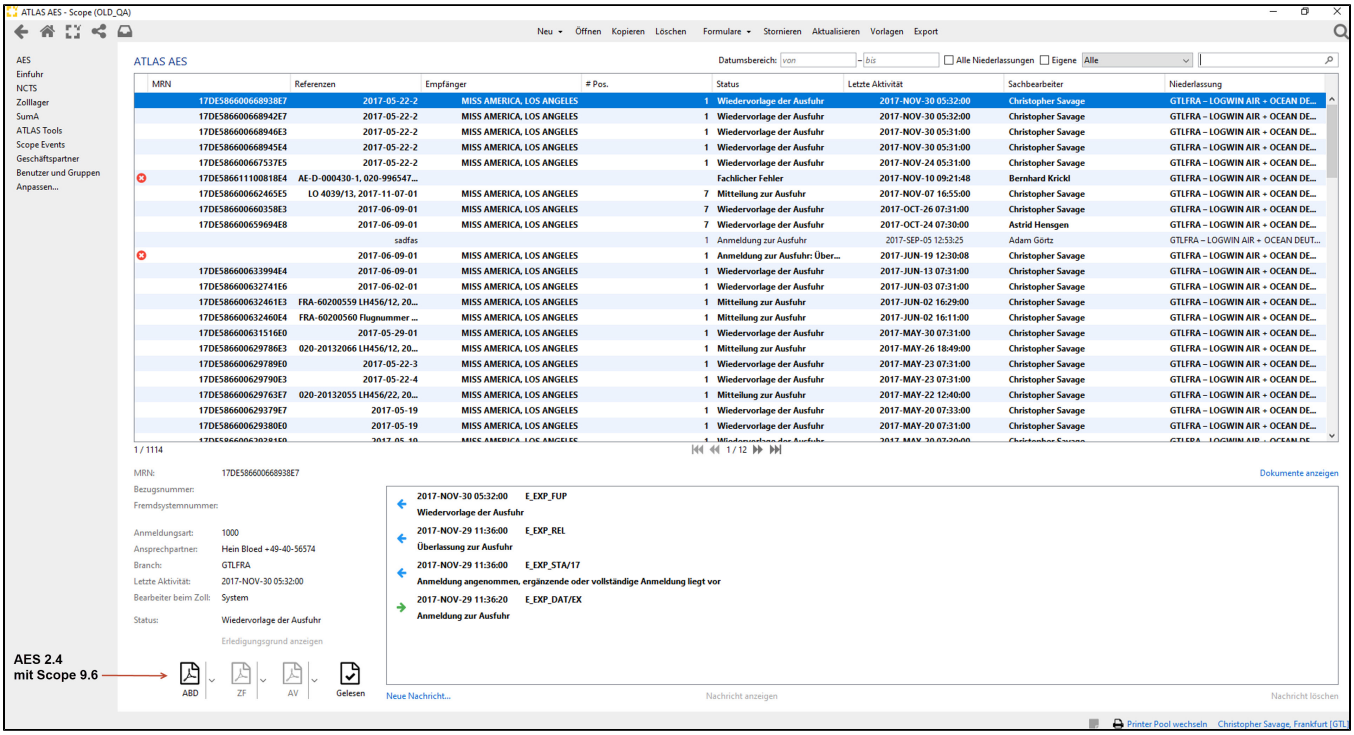

AES 2.4 in Verbindung mit Scope 9.6 oder Scope 10.0 (neu)

Es gibt zwei Möglichkeiten die Dokumente aufzurufen:

1. Mit der Rechte-Maus-Taste das Kontext Menü öffnen und "Dokumente" auswählen.

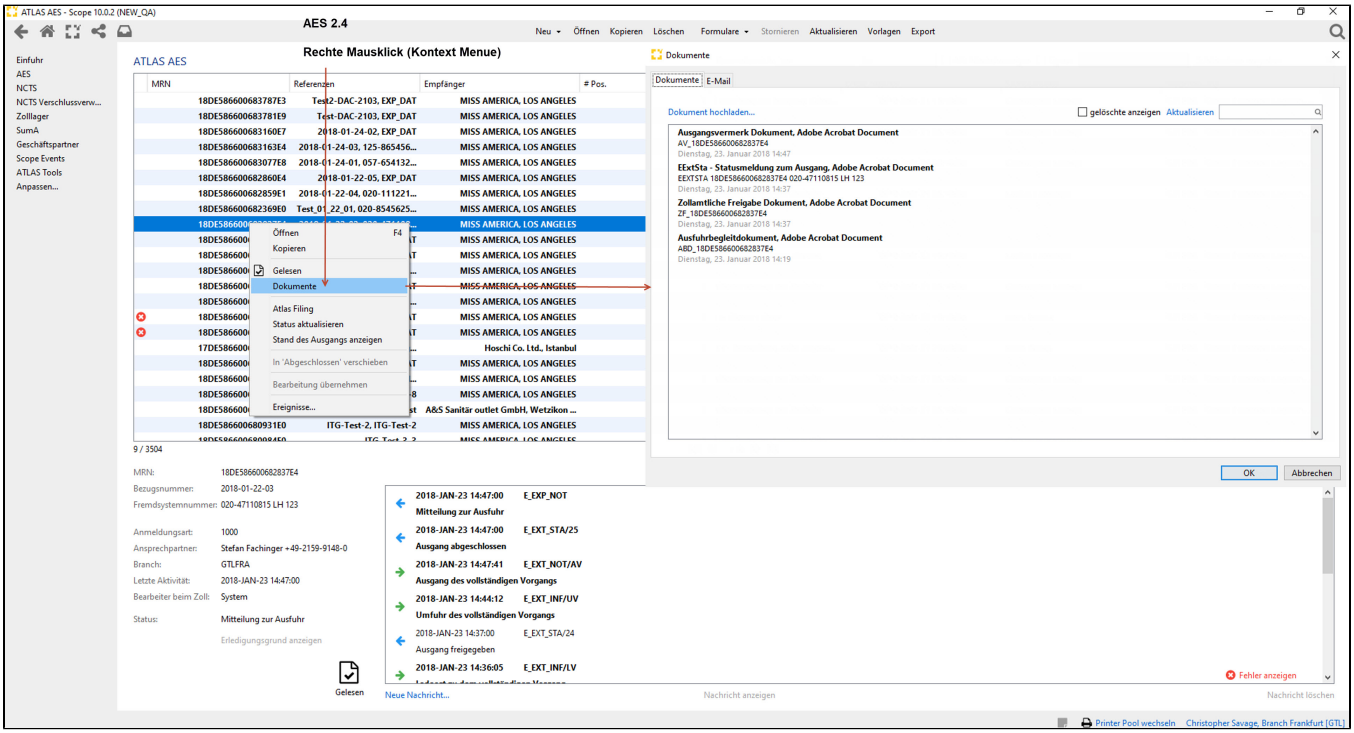

2. Den Actionlink "Dokumente anzeigen" anwählen.

Copyright © 2014 Riege Software International GmbH. Alle Rechte vorbehalten.

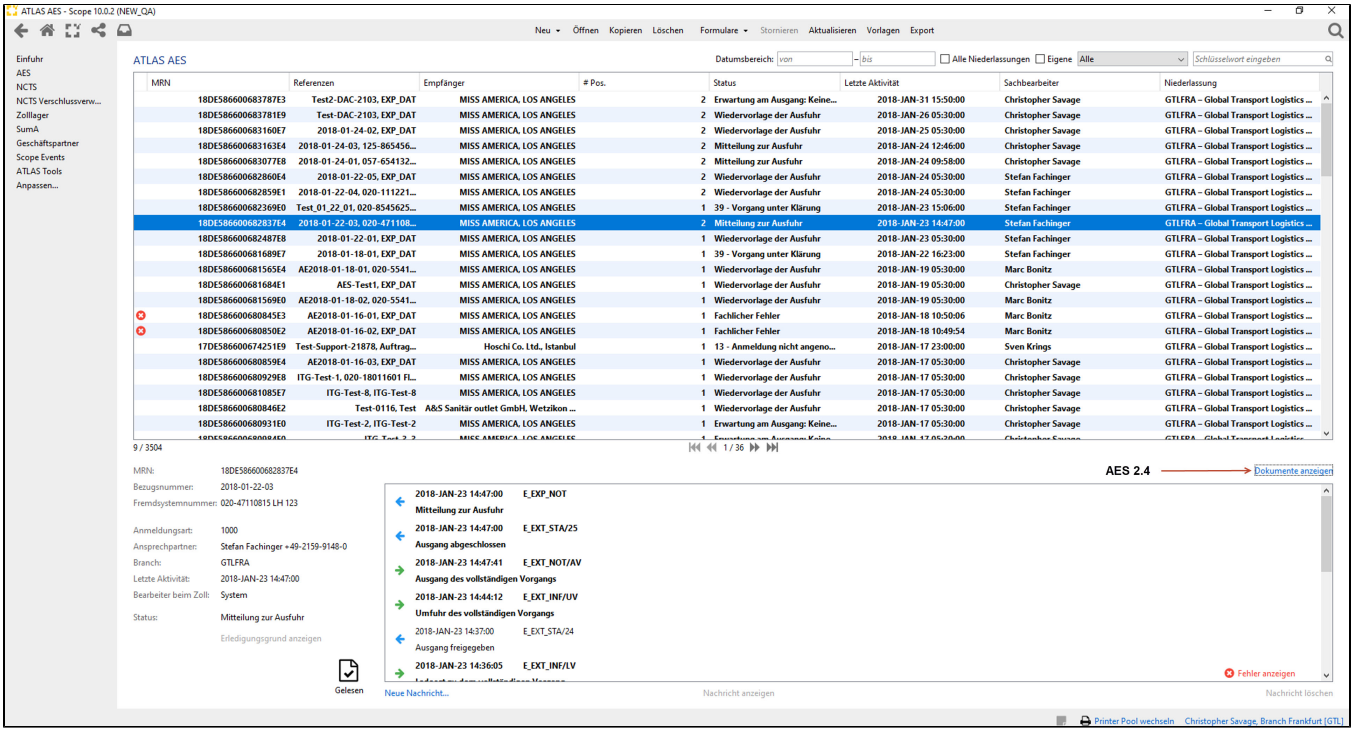

Die Anzeige wechselt vom Nachrichtenverlauf auf die Dokumentenansicht.

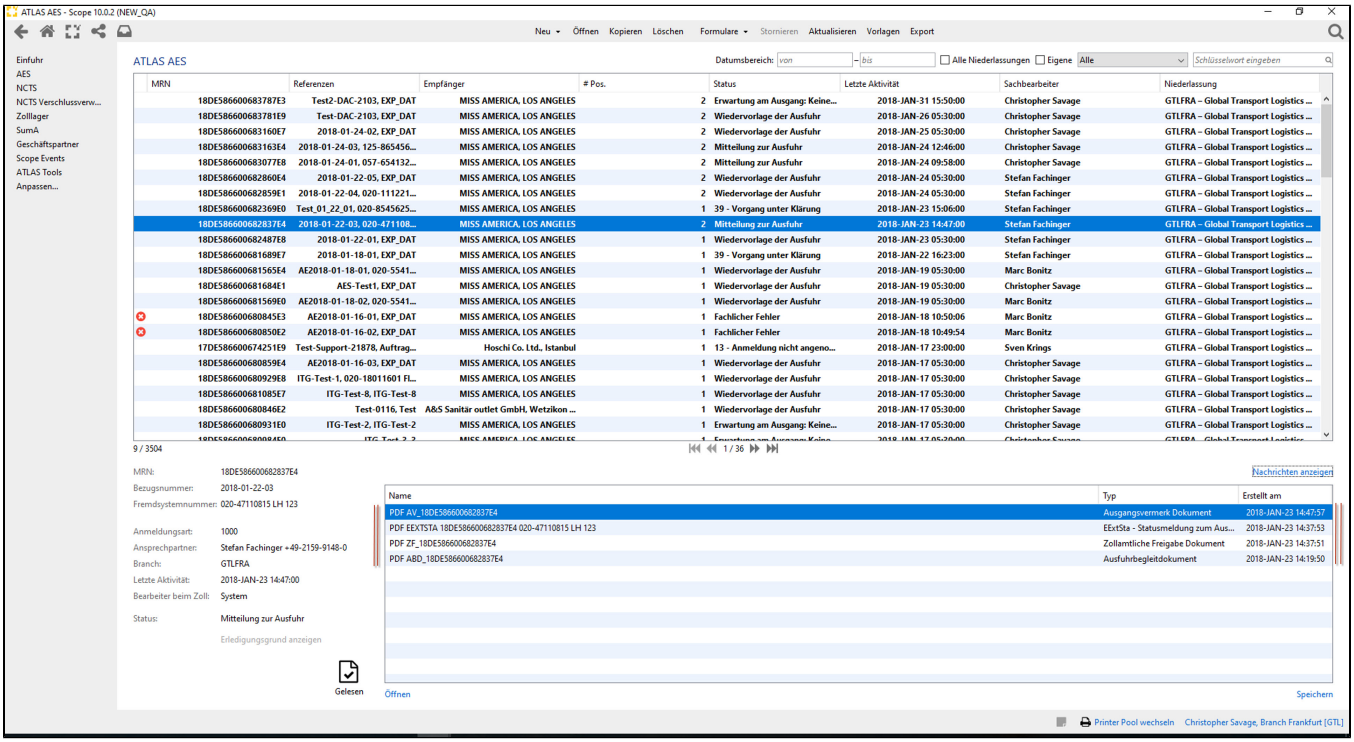

Beipack

Die Angabe eines Beipacks wurde bisher unter "Packstück bearbeiten" gesteuert.
Hierfür musste die Angabe der Anzahl auf "0" gesetzt werden, die Checkbox "Beipack" aktiviert werden, sowie eine mit einer anderen Position übereinstimmende Angabe der "Verpackungsart" und "Zeichen" angegeben werden.

Mit AES 2.4 gibt es ein neues Feld "Positionsnummer des Hauptpacks"
Hier muss der Anwender die Positionsnummer angeben, zudem die Waren gehört bzw. verpackt wurde.

Bsp.1)
Ein ABD mit 2 Positionen.
Die Position 2 ist auf der Palette der Position 1 beigepackt. Also ist in diesem Fall die Position des Hauptpacks die 1.

Copyright © 2014 Riege Software International GmbH. Alle Rechte vorbehalten.

Bsp.2)

Ein ABD hat 5 Positionen
Die Position 1 besteht aus einer Palette und auf dieser sind noch 2 Kartons, die in Position 2 uns 3 erfasst werden.
In Position 2 und drei muss als Hauptpack die Position 1 erfasst werden.
Die Position 5 ist als Beipack in der Position 4 enthalten. Hierfür muss dann als Hauptpack die 4 verwendet werden,
da dieses Teil nicht mit auf der Palette der ersten Position verladen ist, sondern auf der vierten.

Die Angabe "Verpackungsart" muss nicht mehr mit der "Verpackungsart" des "Hauptpacks" übereinstimmen.

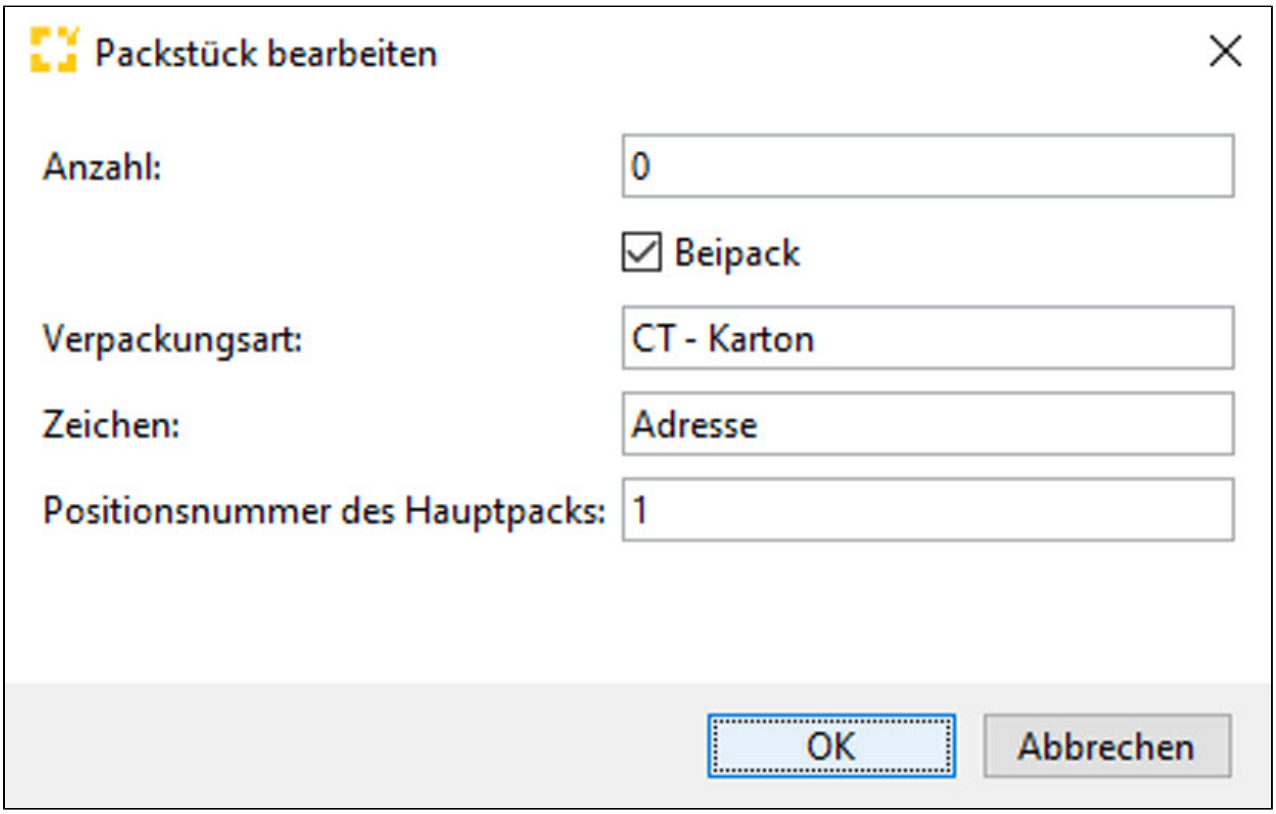

AEXML Schnittstelle

Das Feld "Positionsnummer des Hauptpacks" wird nun mit der gleichen Logik wie das alte Feld "Beipack" automatisch berechnet und ausgefüllt**.**

AES CSV Schnittstelle

Das Feld "Positionsnummer des Hauptpacks" wird nun mit der gleichen Logik wie das alte Feld "Beipack" automatisch berechnet und ausgefüllt**.**
Beim Import der Positionen ist es dabei **sehr wichtig, dass das Feld "Existierende Daten aktualisieren" aktiviert wird** weil die Position 1 sonst nicht überschrieben und gelöscht werden muss,
was dazu führt, dass die Angaben in das Feld "Positionsnummer des Hauptpacks" asynchron sind.

Copyright © 2014 Riege Software International GmbH. Alle Rechte vorbehalten.

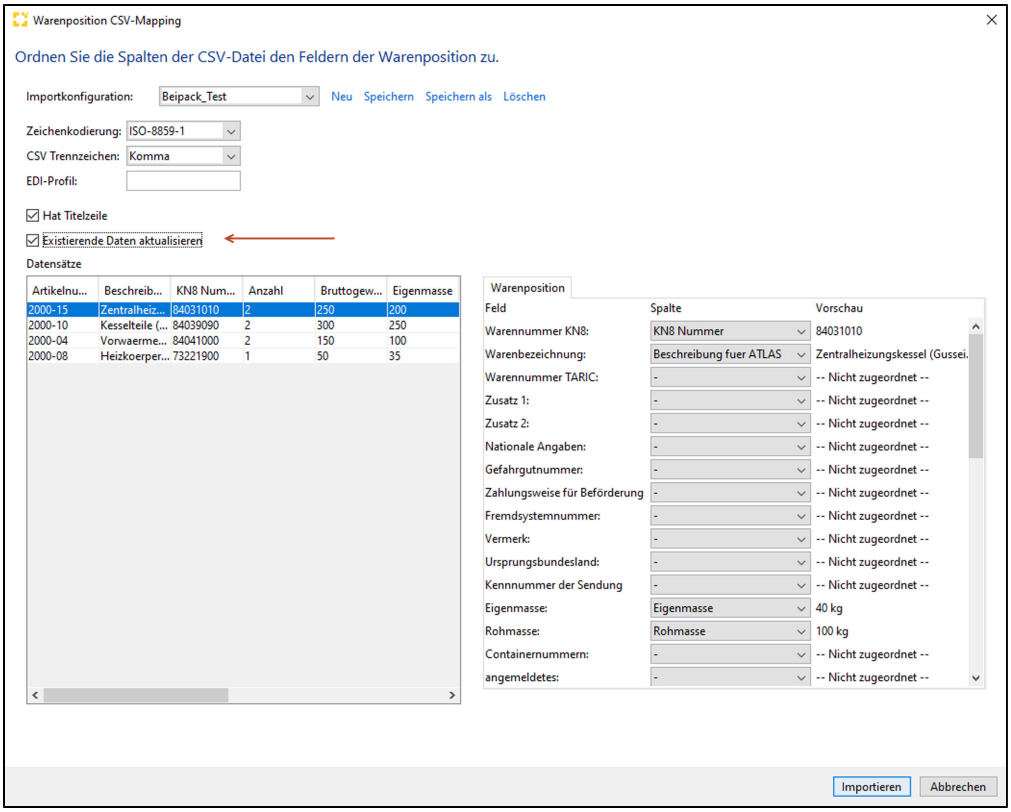

Teilerledigung

Mit AES 2.4 kann der Benutzer eine Übersicht über den Erledigungsstatus des Vorgangs aufrufen.
Dazu muss er mit der Rechten Maustaste das Kontext Menü öffnen und "Stand des Ausgangs anzeigen" auswählen.

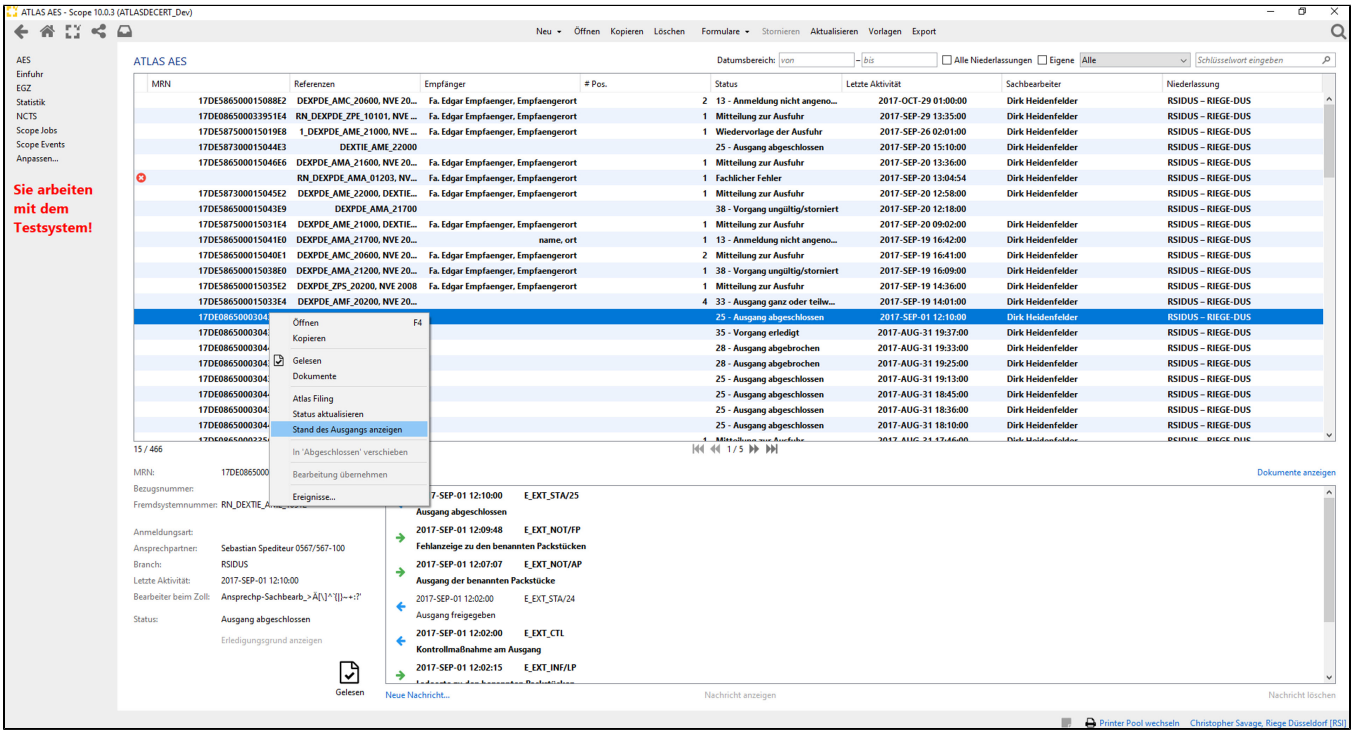

In dem neuen Fenster können nun die Kopf und

Copyright © 2014 Riege Software International GmbH. Alle Rechte vorbehalten.

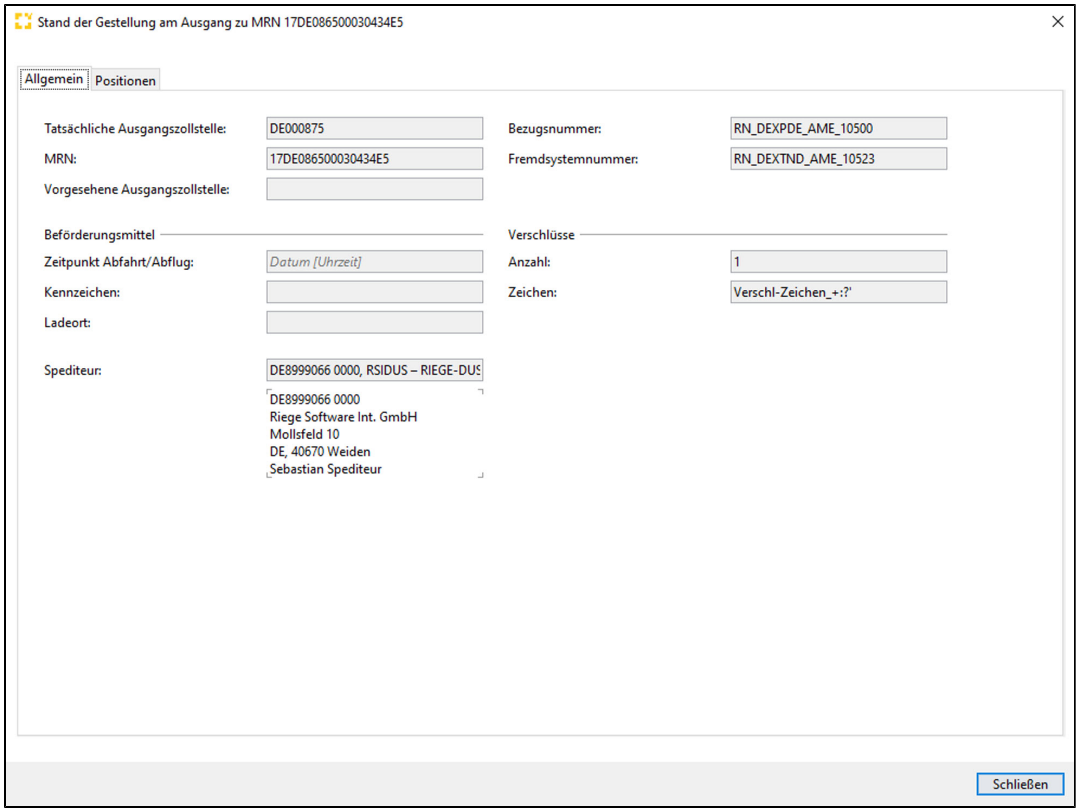

Positionsdaten des MRN-Vorgangs eingesehen werden. Hier werden zusätzlich Abweichungen wie z.B. Mindemengen angezeigt.

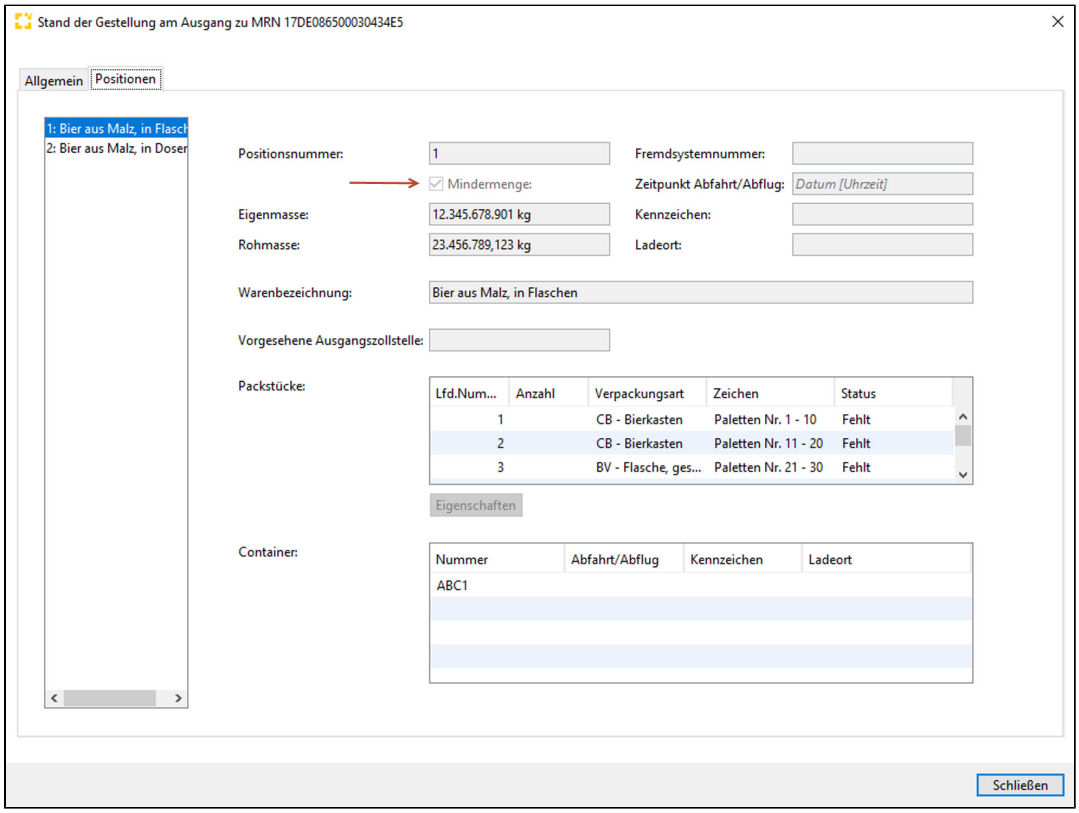

Copyright © 2014 Riege Software International GmbH. Alle Rechte vorbehalten.

(b) ATLAS Einfuhr

- Einleitung
- Beschreibung

- (a) Zusatzfunktionen - ATLAS Einfuhr
  - Abgabenreport
  - Aufteilung Kostenarten Hinzurechnungen und Abzüge - ATLAS Einfuhr
  - CSV Report Einfuhr Auftrag
  - Druckoptionen - ATLAS Einfuhr
  - Dynamische Artikelerfassung
  - Handelsrechnungen
  - Hinweise zu vorzulegenden Unterlagen
  - Unterlagensuche - ATLAS Einfuhr
  - Verzoegertes Senden
  - Vorbelegung von Unterlgen
  - Vorlagen - ATLAS Einfuhr
  - vorläufige Abgabenberechnung
- (b) Auftrag - ATLAS Einfuhr
  - (a) Allgemein - Auftrag - ATLAS Einfuhr
  - (b)- Dokumente - Auftrag - ATLAS Einfuhr
  - (c) Ereignisse - Auftrag - ATLAS Einfuhr
  - (d) ATLAS Filing - Auftrag - ATLAS Einfuhr
- (c) Vorgang - ATLAS Einfuhr
  - (a) Einzelzollanmeldung (EZA)
    - (c) Abgaben - Einzelzollanmeldung (EZA)
    - (a) Allgemein - Einzelzollanmeldung (EZA)
    - (d) D.V.1 - Einzelzollanmeldung (EZA)
    - (b) Details - Einzelzollanmeldung (EZA)
      - Vorpapierarten - Details - Einzelzollanmeldung EZA
    - (e) Handelsrechnungen - Einzelzollanmeldung (EZA)
    - (f) Unterlagen - Einzelzollanmeldung (EZA)
    - (h) Warenpositionen - Einzelzollanmeldung (EZA)
      - (c) Bemessung - Warenpositionen - Einzelzollanmeldung (EZA)
      - (a) Position - Einzelzollanmeldung - EZA
      - (d) Sonderfalldaten - Warenpositionen - Einzelzollanmeldung (EZA)
      - (e) Unterlagen - Warenpositionen - Einzelzollanmeldung (EZA)
      - (f) Kundenreferenzen - Einzelzollanmeldung (EZA)
      - (b) Zollwertberechnung - Einzelzollanmeldung EZA
    - (g) Zusatz - Einzelzollanmeldung (EZA)
  - (b) vereinfachte Zollanmeldung (vZA)
    - (a) Allgemein - vereinfachte Zollanmeldung (vZA)
    - (b) Details - vereinfachte Zollanmeldung (vZA)
      - Vorpapierarten - Details - vereinfachte Zollanmeldung (vZA)
    - (c) Abgaben - vereinfachte Zollanmeldung (vZA)
    - (d) D.V.1 - vereinfachte Zollanmeldung (vZA)
    - (e) Handelsrechnungen - vereinfachte Zollanmeldung (vZA)
    - (f) Unterlagen - vereinfachte Zollanmeldung (vZA)
    - (g) Zusatz - vereinfachte Zollanmeldung (vZA)
    - (h) Warenpositionen - vereinfachte Zollanmeldung (vZA)
      - (a) Position - Warenpositionen - vereinfachte Zollanmeldung vZA
      - (b) Zollwertberechnung- Warenpositionen - vereinfachte Zollanmeldung (vZA)
      - (c) Bemessung - Warenpositionen - vereinfachte Zollanmeldung (vZA)
      - (d) Sonderfalldaten - Warenpositionen - vereinfachte Zollanmeldung (vZA)
      - (e) Unterlagen - Warenpositionen - vereinfachte Zollanmeldung (vZA)
  - (c) Anschreibungsmitteilung (AZ)
    - (a) Allgemein - Anschreibungsmitteilung (AZ)
    - (b) Details - Anschreibungsmitteilungen (AZ)
      - Vorpapierarten - Details - Anschreibungsmitteilungen (AZ)
    - (c) Abgaben - Anschreibungsmitteilungen (AZ)
    - (d) D.V.1 - Anschreibungsmitteilung (AZ)
    - (e) Handelsrechnungen - Anschreibungsmitteilungen (AZ)
    - (f) Unterlagen - Anschreibungsmitteilungen (AZ)
    - (g) Zusatz - Anschreibungsmitteilungen (AZ)
    - (h) Warenpositionen - Anschreibungsmitteilungen (AZ)
      - (a) Position - Warenpositionen - Anschreibungsmitteilungen (AZ)
      - (b) Zollwertberechnung - Warenpositionen - Anschreibungsmitteilung (AZ)
      - (c) Bemessung - Warenpositionen - Anschreibungsmitteilungen (AZ)
      - (d) Sonderfalldaten - Warenpositionen - Anschreibungsmitteilung (AZ)
      - (e) Unterlagen - Warenpositionen - Anschreibungsmitteilungen (AZ)
  - (d) Bestaetigung der vorzeitigen EZA
  - (e) Bestaetigung der vorzeitigen vZA
- (d) Nachrichtenablauf - ATLAS Einfuhr
  - (a) Anschreibungsmitteilung (AZ), Vereinfachtes Anmeldeverfahren (vZA) - FV
  - (b) Fehlermeldung - ATLAS Einfuhr
  - (c) Zollantrag vor Gestellung (ZvG)
  - (d) Antwortnachrichten vom Zoll - ATLAS Einfuhr

Copyright © 2014 Riege Software International GmbH. Alle Rechte vorbehalten.

- Entscheidung der Zollstelle zu einer Anmeldung - CURREL

Einleitung

Über die Menüabfolge der Scope Anwendungen ATLAS und ATLAS Einfuhr gelangen Sie zur ATLAS Einfuhr Benutzeroberfläche. Hier werden alle Ihre ATLAS Einfuhr Aufträge angezeigt, die mit einer komfortablen Filter- und Suchfunktion organisiert werden können. In Scope ATLAS Einfuhr können Zollanmeldungen für die Verfahren Einzelzollanmeldung (EZA), vereinfachte Verfahren (vZA/AZ) und auch die Bestätigung von vorzeitig übermittelten Anmeldungen dieser Verfahren erfasst und gesendet werden. Zur Erleichterung der Zollabwicklung können Vorlagen (Templates) für die Zollanmeldungen erstellt werden. Über die Unterlagensuche kann in ATLAS Einfuhr nach angemeldeten Unterlagen gesucht werden. Das Suchergebnis kann als Excel Datei heruntergeladen werden. Mit der Programmaktion Abgabenreport können Daten aus Zollvorgängen in ATLAS Einfuhr für einen Auftraggeber ausgewertet werden. Das Ergebnis wird als .Excel Datei zur Verfügung gestellt. Darüber hinaus unterstützt Scope ATLAS Einfuhr durch weitere attraktive Z usatzfunktionen eine anwenderfreundliche Nutzung.

Beschreibung

Programmaktionen
Filter- und Suchfunktion
Hilfe und Information
Kontextmenü Homeview

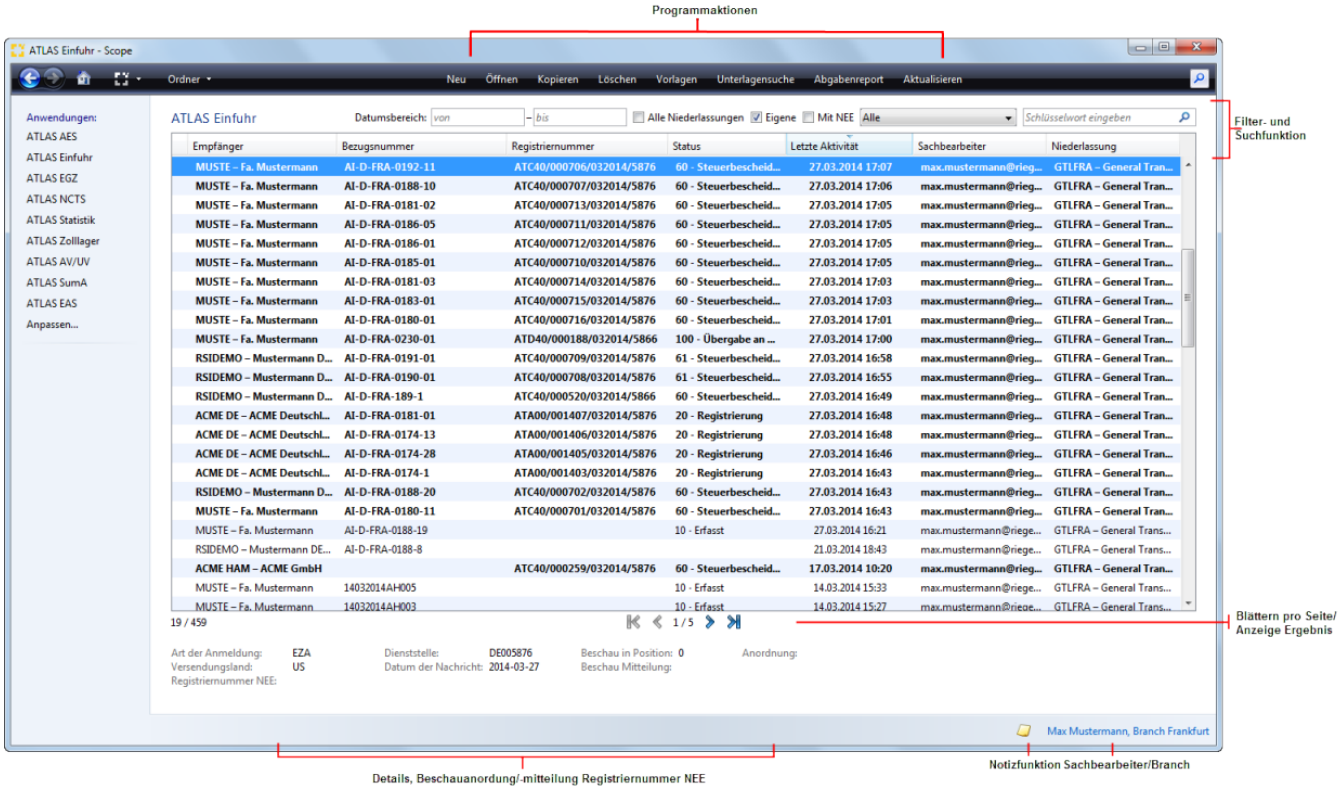

Programmaktionen

Neu

Der Dialog zur Erfassung der Daten eines neuen ATLAS Einfuhr Auftrags kann mit der Programmaktion "Neu" aufgerufen werden. Nach der Aktivierung der Programmaktion "Neu" gibt es die Auswahlmöglichkeit, abhängig von der Berechtigung des Anwenders, einen neuen Auftrag mit bzw. ohne Sendungsbezug anzulegen. Wird auf eine vorhandene Importsendung Bezug genommen, werden Daten wie Sendungsnummer, Versender, Lieferbedingung usw. in die Zollanmeldung übernommen.

Öffnen

Mit der Programmaktion "Öffnen" kann ein in der Übersicht markierter Auftrag ATLAS Einfuhr geöffnet werden.

Kopieren

Copyright © 2014 Riege Software International GmbH. Alle Rechte vorbehalten.

Mit der Programmaktion "Kopieren" kann ein vorhandener ATLAS Auftrag kopiert werden. Das Kopieren eines Auftrags, ist nur bei bestimmten Statuswerten zulässig (z.B. Status 60).

Löschen

Mit der Programmaktion "Löschen" kann ein markierter Auftrag gelöscht werden. Enthält der Auftrag beispielsweise schon gesendete Nachrichten, ist das Löschen nicht mehr möglich.

Vorlagen

Mit der Programmaktion "Vorlagen" kann man zu den Vorlagen wechseln.

Unterlagensuche

Mit der Programmaktion Unterlagensuche kann nach angemeldeten Unterlagen, die in einem Zollvorgang übermittelt wurden, gesucht werden. Das Suchergebnis kann über einen Button als Excel Datei heruntergeladen werden.

Abgabenreport

Mit der Programmaktion Abgabenreport können Daten aus Zollvorgängen in ATLAS Einfuhr für einen Auftraggeber ausgewertet werden. Das Ergebnis wird als .Excel Datei zur Verfügung gestellt.

Aktualisieren

Mit der Programmaktion "Aktualisieren" kann ein Refresh auf die Übersicht Scope ATLAS Einfuhr gemacht werden.

Filter- und Suchfunktion

Datumsbereich

Hier können Aufträge nach einem bestimmten Zeitfenster (Datum von - bis) gefiltert werden.

Alle Niederlassungen

Im ATLAS Einfuhr Homeview können durch Setzen dieses Flags die Vorgänge aller Niederlassungen angezeigt werden. Diese Vorgänge können angezeigt, aber nicht bearbeitet werden.

Eigene (Aufträge anzeigen)

Ist dieses Flag gesetzt, werden alle Vorgänge herausgefiltert, die nicht vom eingeloggten Benutzer erstellt wurden. Es werden nur noch die eigenen Aufträge angezeigt.

Mit NEE

Wenn dieses Flag gesetzt ist, werden die Vorgänge angezeigt, zu denen zollseitig eine Nachricht aus Nacherherbung, Erstattung, Erlass (SRATAX-ATLAS NEE) übermittelt wurde. Die zugehörige Registriernummer wird am unteren Bildschirmrand angezeigt. Mit einem Maustastenklick auf diesen blau hinterlegten Link kann die Nachricht als PDF geöffnet werden.

Copyright © 2014 Riege Software International GmbH. Alle Rechte vorbehalten.

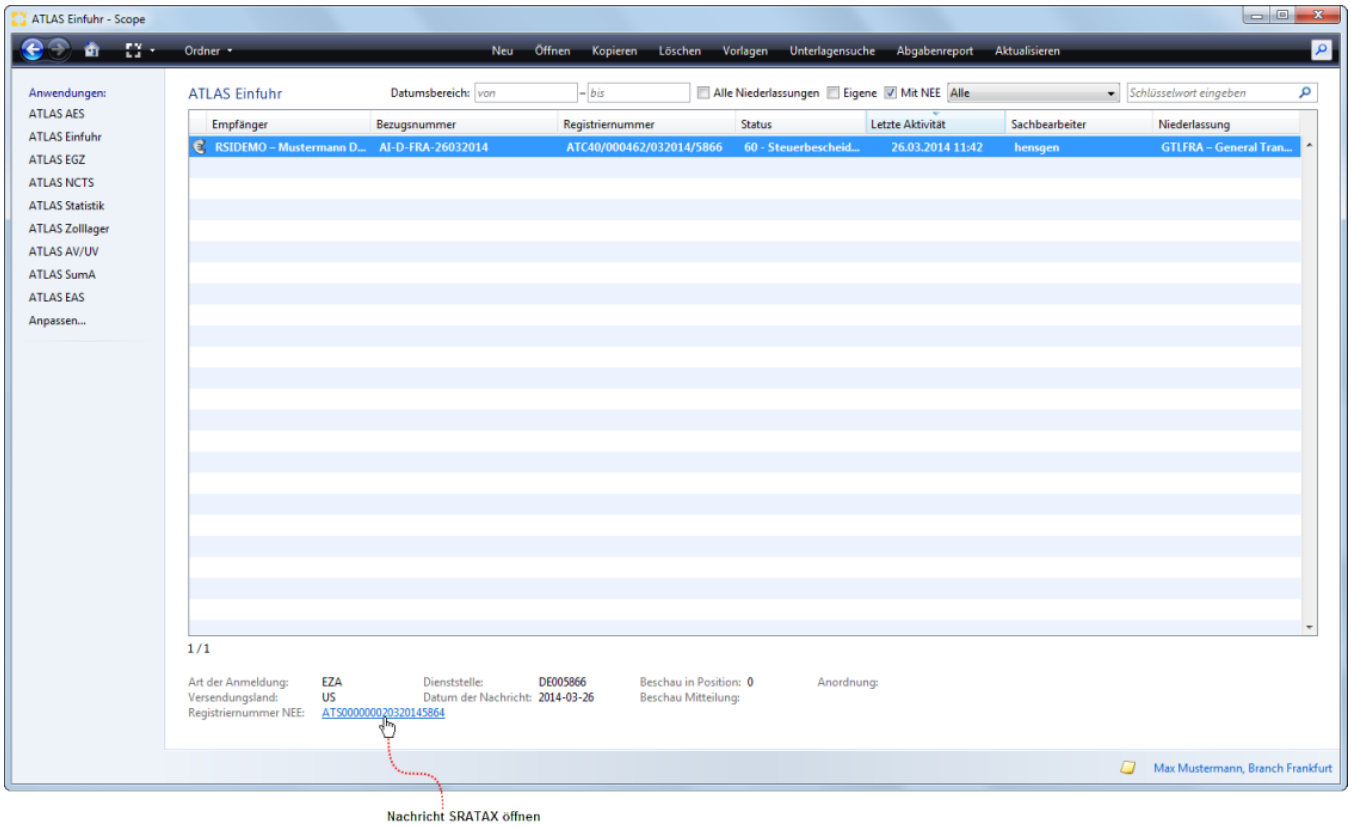

Drop-down Menü

Mit dem Drop-down Menü kann nach folgenden Statuswerten gefiltert werden:

Status	Beschreibung
Alle	Alle Vorgänge werden angezeigt.
Ungelesene Nachrichten	Alle ungelesenen Nachrichten werden angezeigt.
Offene Vorgänge	Nicht gesendete Nachrichten und solche, wo eine neue Nachricht erstellt werden kann, werden angezeigt.
Erledigte Vorgänge	Der neue Filter "Erledigte anzeigen" zeigt Vorgänge an, welche in Atlas Einfuhr einen Status 60, 61 oder 65 haben.
Handlungsbedarf	Umfasst alle Vorgänge mit dem Status "21, 31, 35, 90, 91 und 95".
10 - Erfasst	Eine ausgehende Nachricht (CusDec oder CusCon) wurde erfasst und in dem Vorgang gespeichert, jedoch nicht gesendet. Editieren weiterhin möglich.
11 - Gesendet, keine Quittung	Die Nachricht wurde gesendet, der Zoll hat jedoch noch keine Empfangsquittung gesendet.
12 - Gesendet	Die Nachricht wurde gesendet und wurde vom Zoll mit einer Empfangsquittung bestätigt.
20 - Registrierung	Die ausgehende Nachricht wurde mit einer CusRec mit Arbeits- oder Registriernummer beantwortet.
25 - Annahme	Die Anmeldung wurde zollseitig angenommen.
21 - Nichtannahme	Eine CurRel, bei der mindestens eine Position nicht angenommen wurde.
30 - Überlassung, keine Beschau	Eine CurRel, alle Positonen wurden angenommen, überlassen und es gibt keine Mitteilungen bezüglich Beschau.
31 - keine Überlassung, keine Beschau	Eine CurRel, mindestens eine Position wurde nicht überlassen, keine Mitteilungen bezüglich Beschau.
35 - keine Überlassung, Beschau	Eine CurRel, mindestens eine Position wurde nicht überlassen, es gibt Mitteilungen bezüglich Beschau.
60 - Steuerbescheid nach Status 30	Eine CusTax, Status war vorher 30 durch CurRel.
	Eine CusTax, Status war vorher 31 durch CurRel.

Copyright © 2014 Riege Software International GmbH. Alle Rechte vorbehalten.

61 - Steuerbescheid nach Status 31	
65 - Steuerbescheid nach Status 35	Eine CusTax, Status war vorher 35 durch CurRel.
90 - Fehler im Antragsteil	Fehlerhaft. Eine CusRec mit Fehlern in den Kopfmeldungen oder ein DeliveryReport mit Status CUSTOMS_ERROR oder FTAM_FAILED.
91 - Fehler im Positionsteil	Eine CusRec mit Fehlern im Positionsteil.
95 - Zurückgewiesen, Storniert	Eine CusRev oder "ungültige" CusTax nach 30, 31, 35.
100- zum HZA übersandt	Der Vorgang wurde dem HZA übergeben
Manuell erledigt	Der Vorgang wurde manuell erledigt

Schlüsselwort eingeben

Hier kann durch Eingabe eines **Suchbegriff**s nach einem Auftrag gesucht werden (z.B. **Registriernummer, Bezugsnummer, Empfänger, Containernummern, Registriernummer Beendigungsanteil ATB15**)

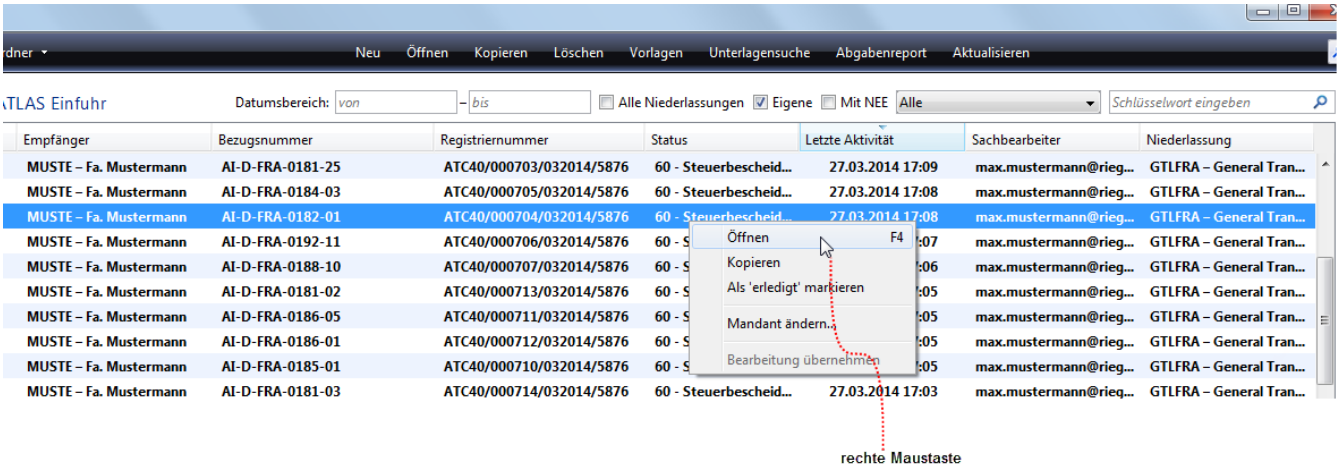

In der Tabellenübersicht zu Scope ATLAS Einfuhr können darüberhinaus zu jeder Spaltenüberschrift die Daten auf- und absteigend sortiert werden - durch linken Maustasten"klick" auf die Spaltenüberschrift .

Empfänger

Anzeige PartnerCode und Namen des Empfängers, wie er in den Stammdaten zum Geschäftspartner festgelegt wurde.

Bezugsnummer

Anzeige der Bezugsnummer (interne Ordnungsnummer).

Registriernummer

Anzeige der zollseitig übermittelten Registriernummer.

Status

Anzeige des aktuellen Status des Auftrags.

letzte Aktivität

Anzeige der letzten Aktivität zum Auftrag.

Hilfe und Information

In der unteren Zeile der Benutzeroberfläche werden Benutzer und Niederlassung angezeigt. Mit linkem Maustasten"klick" auf diesen Link kann man auch in eine andere Niederlassung wechseln, vorausgesetzt die Berechtigung liegt vor. Ist gerade eine Zollnachricht eingetroffen, erscheint am unteren rechten Rand der Benutzeroberfläche ATLAS Einfuhr ein entsprechendes Nachrichtenfenster (Pop-Up).

Kontextmenü Homeview

Copyright © 2014 Riege Software International GmbH. Alle Rechte vorbehalten.

Im Homeview ATLAS Einfuhr können durch **rechten Maustastenklick** folgende Aktionen zu einem Vorgang aufgerufen werden.

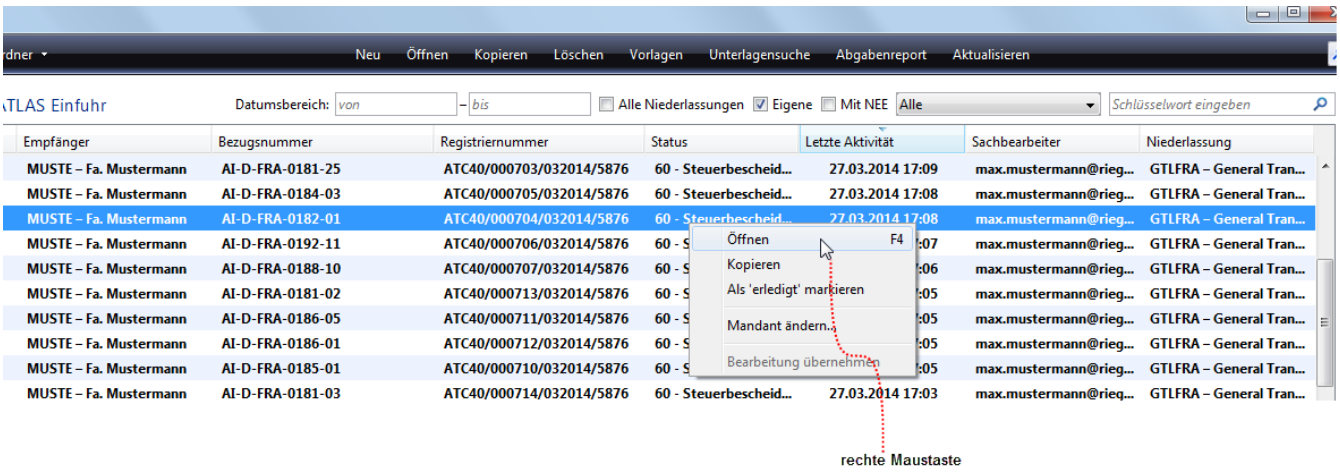

Öffnen

Der markierte Vorgang kann geöffnet werden.

Kopieren

Der markierte Vorgang kann kopiert werden.

Als erledigt markieren

Der markierte Vorgang kann manuell erledigt werden. Durch erneuten **rechten Maustastenklick** kann die Erledigung per Kontextmenü wieder aufgehoben werden.
Das setzen eines Vorgangs auf "Manuell erledigt" hat zu folge dass die betreffende Vorgang nicht in den ATLAS Statistik übernommen wird.
Es ist nicht gedacht als generelle Arbeitsschritt einen Vorgang zum Abschluss zu bringen sondern es soll vielmehr den Sachbearbeiter die Möglichkeit geben Vorgänge die kein normalen Verlauf haben als erledigt zu kennzeichnen nachdem die entsprechende Maßnahmen ergriffen wurden.

Mandant ändern

Bei Branches, bei denen die Einzelmandantenfähigkeit eingeschaltet ist, kann durch dieses Kontextmenü zur Ansicht der Vorgänge eines anderen verfügbaren Mandanten gewechselt werden.

Bearbeitung übernehmen

Im Kontextmenü der Benutzeroberfläche in ATLAS Einfuhr kann mit der Funktion "Bearbeitung übernehmen" der Sachbearbeiter des Vorgangs geändert werden.

Copyright © 2014 Riege Software International GmbH. Alle Rechte vorbehalten.

(a) Zusatzfunktionen - ATLAS Einfuhr

- Einleitung

Einleitung

Scope ATLAS Einfuhr unterstützt durch ein attraktives Angebot von Zusatzfunktionen eine anwenderfreundliche Nutzung. Neben der automatisierten Übernahme zollspezifischer Stammdaten, der Adressprüfung (Compliance Check), der automatischen Aktualisierung der Codelisten, Zoll- und IATA-Kurse, sind folgende Zusatzfunktionen verfügbar:

Zusatzfunktionen:

- Unterlagensuche
- Vorlagen
- Druckoptionen
- Handelsrechnungen
- vorläufige Abgabenberechnung
- Hinweise zu vorzulegenden Unterlagen
- Aufteilung Fracht, Versicherung und Nebenkosten
- Verzoegertes Senden
- Dynamische Artikelerfassung
- Abgabenreport
- CSV Report Einfuhr Auftrag
- Vorbelegung von Unterlagen

Copyright © 2014 Riege Software International GmbH. Alle Rechte vorbehalten.

Abgabenreport

- Einleitung
- Beschreibung

Einleitung

Mit der Programmaktion "Abgabenreport" können Daten aus Zollvorgängen in ATLAS Einfuhr für einen Auftraggeber ausgewertet werden. Das Ergebnis wird als .Excel Datei zur Verfügung gestellt.

> **Die Funktion steht nur über eine separate Berechtigung zur Verfügung und gehört nicht zu den Standardfunktionen.**

Beschreibung

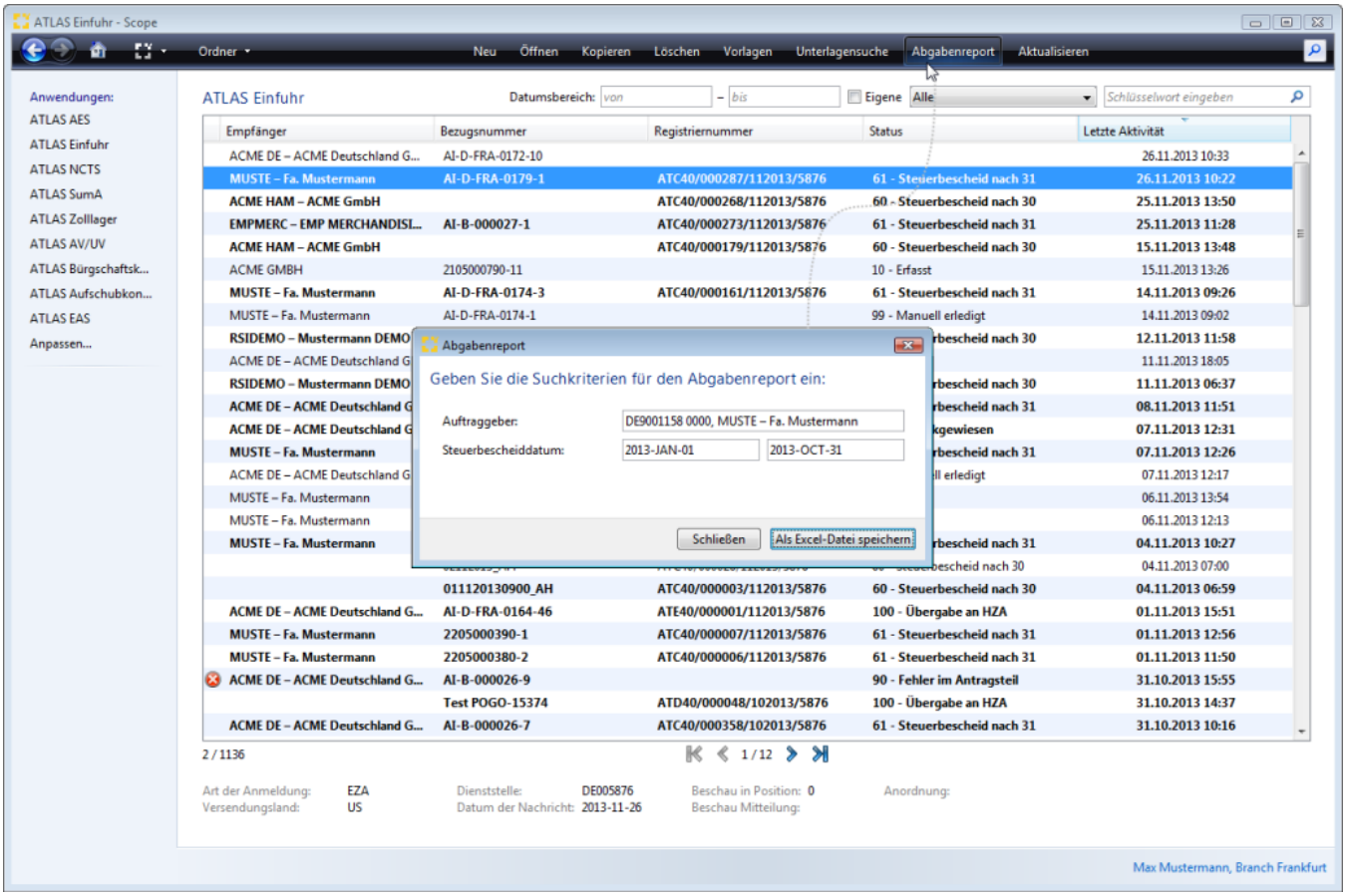

Copyright © 2014 Riege Software International GmbH. Alle Rechte vorbehalten.

Aufteilung Kostenarten Hinzurechnungen und Abzüge - ATLAS Einfuhr

Einleitung

Scope bietet die Möglichkeit der automatischen Aufteilung von Kosten auf die Warenpositionen. Neben den Frachtkosten, Nebenkosten, Versicherungskosten, sowie inländischen Beförderungskosten stehen zur Aufteilung alle Kostenarten der Tabelle Hinzurechnungen und Abzüge zur Verfügung. Es können dabei verschiedene Grundlagen zur Aufteilung der Kosten ausgewählt werden, wie die Aufteilung nach Brutto- oder Nettogewichten, dem Nettopreis, Nettopreis und Fracht, der Stückzahl, der statistischen Menge und dem Zollwert der erfassten Positionen. Für die Aufteilung von Frachtkosten, kann eine Pauschale in Prozent angegeben werden, diese kann auch im ATLAS Teilnehmer hinterlegt werden. Bei der Aufteilung der Versicherungskosten und der Aufteilung von Lizenzgebühren kann auch ein in den Stammdaten ATLAS Teilnehmer hinterlegter Faktor in Promille zugrunde gelegt werden; wahlweise kann durch Setzen eines Flags auch die MWSt in die Berechnung miteinbezogen werden. Grundsätzlich können die Defaults, auf welcher Grundlage die Aufteilung der Fracht- ,Versicherungs- und Lizenzkosten für den jeweiligen ATLAS Teilnehmer erfolgen soll, bei dem ATLAS Teilnehmer hinterlegt werden.

Beschreibung

Art der Kosten
Aufteilen nach
Pauschale verwenden in Prozent
Versicherungsfaktor verwenden in Promille
Lizenzkostenfaktor verwenden in Promille
Aufteilung Inländische Beförderungkosten
Aufteilung Beförderungskosten im Allgemeinen

Über den **Link Kosten aufteilen** kann der Dialog zur Kosten Aufteilung geöffnet werden.

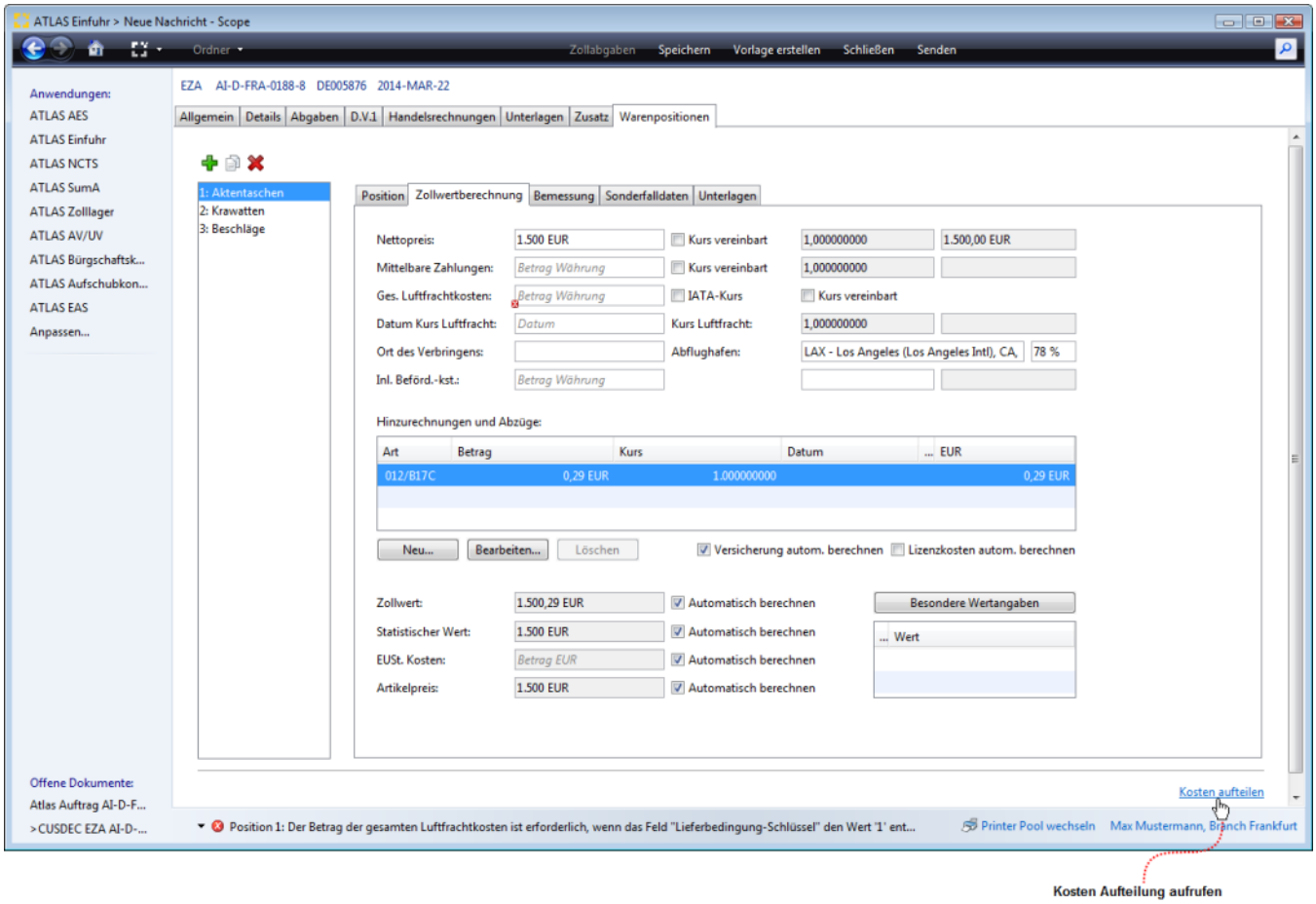

Im folgenden Eingabedialog "Kosten aufteilen" kann nun die Art der Kosten und die Grundlage nach der die Kosten aufgeteilt werden soll festgelegt werden. Als Default wird die Kostenart FRT Beförderungskosten im Allgemeinen angeboten.

Copyright © 2014 Riege Software International GmbH. Alle Rechte vorbehalten.

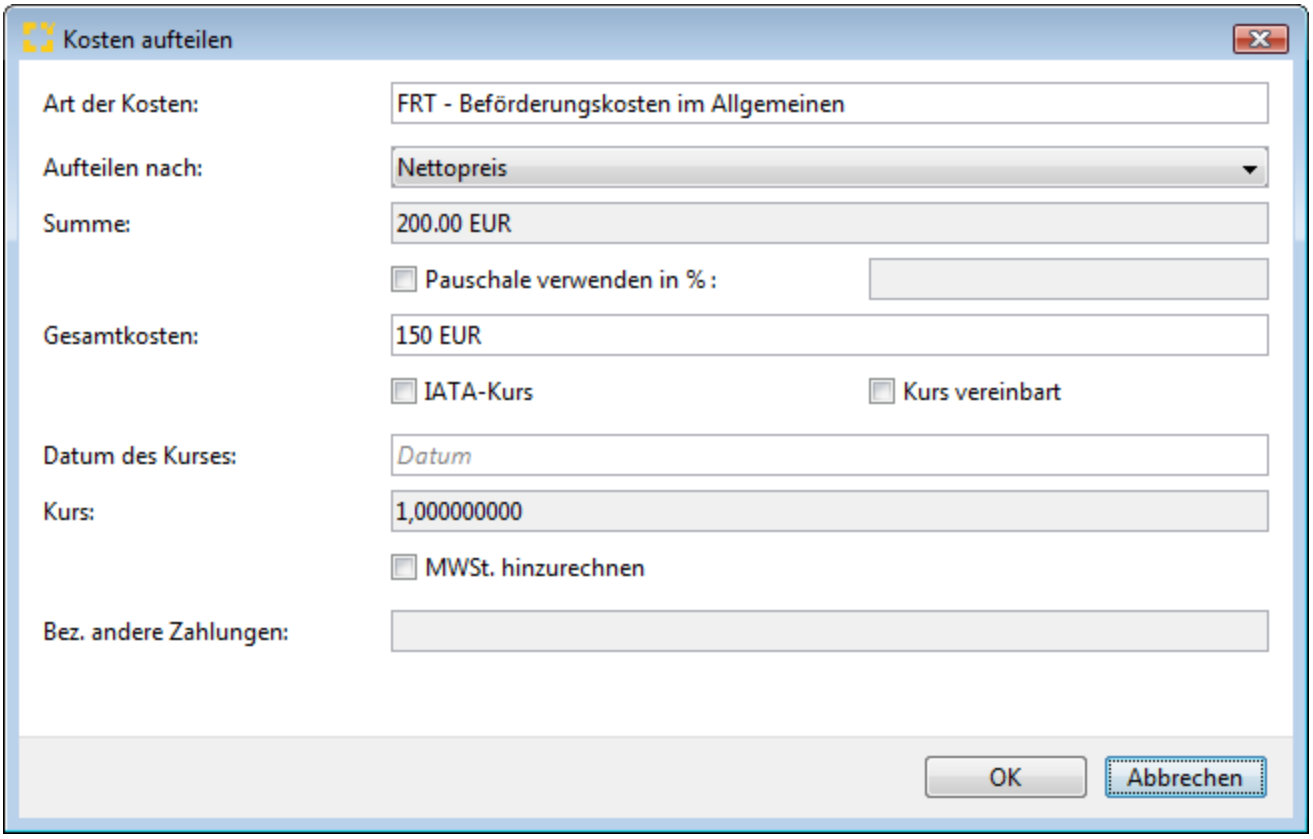

Art der Kosten

Folgende Kostenarten können auf die Positionen aufgeteilt werden.

Code Kostenart	Beschreibung Kostenart
FRT	Beförderungskosten im Allgemeinen
INL	Inländische Beförderungskosten
MBZ	Mittelbare Zahlungen
001	B13A Kosten, die für den Käufer entstanden sind (Provisionen) (ausgenommen Einkaufsprovisionen)
002	B13B Kosten, die für den Käufer entstanden sind (Maklerlöhne)
003	B13C Kosten, die für den Käufer entstanden sind (Umschließungen und Verpackung)
004	B14A Gegenstände und Leistungen, die vom Käufer unentgeltlich oder zu ermäßigten Preisen für die Verwendung im Zusammenhang mit der Herstellung und dem Verkauf zur Ausfuhr der eingeführten Waren geliefert werden. Die aufgeführten Werte sind ggf. entsprechend aufgeteilt (In den eingeführten Waren enthaltene Materialien, Bestandteile und dergleichen)
005	B14B Gegenstände und Leistungen, die vom Käufer unentgeltlich oder zu ermäßigten Preisen für die Verwendung im Zusammenhang mit der Herstellung und dem Verkauf zur Ausfuhr der eingeführten Waren geliefert werden. Die aufgeführten Werte sind ggf. entsprechend aufgeteilt. (Bei der Herstellung der eingeführten Waren verwendete Werkzeuge, Gussformen und dergleichen)
006	B14C Gegenstände und Leistungen, die vom Käufer unentgeltlich oder zu ermäßigten Preisen für die Verwendung im Zusammenhang mit der Herstellung und dem Verkauf zur Ausfuhr der eingeführten Waren geliefert werden. Die aufgeführten Werte sind ggf. entsprechend aufgeteilt. (Bei der Herstellung der eingeführten Waren verbrauchte Materialien)
007	B14D Gegenstände und Leistungen, die vom Käufer unentgeltlich oder zu ermäßigten Preisen für die Verwendung im Zusammenhang mit der Herstellung und dem Verkauf zur Ausfuhr der eingeführten Waren geliefert werden. Die aufgeführten Werte sind ggf. entsprechend aufgeteilt (Für die Herstellung der eingeführten Waren notwendige Techniken, Entwicklungen, Entwürfe, Pläne und Skizzen, die außerhalb der Gemeinschaft erarbeitet wurden)
008	B15 Lizenzgebühren
009	B16 Erlöse aus Weiterverkäufen, sonstige Überlassungen oder Verwendungen, die dem Verkäufer zugute kommen, Lieferungskosten bis Ort des Verbringens
010	B17A Lieferkosten bis Ort des Verbringens (Beförderung)

Copyright © 2014 Riege Software International GmbH. Alle Rechte vorbehalten.

011	B17B Lieferkosten bis Ort des Verbringens (Ladekosten und Behandlungskosten)
012	B17C Lieferkosten bis Ort des Verbringens (Versicherung)
014	C19 Beförderungskosten nach Ankunft am Ort des Verbringens
015	C20 Zahlungen für den Bau, die Errichtung, Montage, Instandhaltung oder technische Unterstützung nach der Einfuhr
016	C21 Andere Zahlungen (Art)
017	C22 Zölle und Steuern, die in der Gemeinschaft wegen der Einfuhr oder des Verkaufs der Waren zu zahlen sind
019	Der Wert ist zu übermitteln, wenn über die entsprechenden Felder "Art Abzug/Hinzurechnungen" mit den Inhalten '010', '011' oder '012' die anteiligen Lieferkosten nicht ermittelt werden können

Aufteilen nach

Hier kann die Grundlage definiert werden, nach der die Kosten aufgeteilt werden sollen. Es stehen folgende Optionen zur Verfügung:

- Nettopreis
- Nettopreis und Fracht
- Zollwert
- Bruttogewicht
- Nettogewicht
- Stückzahl
- Statistische Menge

Summe

Im Feld Summe wird die ermittelte Summe der Werte aus den Warenpositionen zur gewählten Grundlage zur Frachtkostenaufteilung angezeigt. Zum Beispiel beim Aufteilen nach Zollwert der ermittelte Zollwert aller Positionen.

Pauschale verwenden in Prozent

Bei der Aufteilung von Frachtkosten (Kostenart 010, 011, INL) können die Gesamtkosten zur Aufteilung anhand einer Frachkostenpauschale in Prozent nach den Grundlagen Nettopreis, Nettopreis und Fracht oder Zollwert automatisch berechnet werden. Dabei kann der Prozentwert in der Atlas-Teilnehmer-Rolle des Anmelders im Feld **Frachkostenpauschale** hinterlegt werden und wird dann automatisch vorgeblendet. Der Wert kann auch direkt im Feld *"Pauschale verwenden in %"* in der Kostenaufteilung geändert oder erfasst werden.

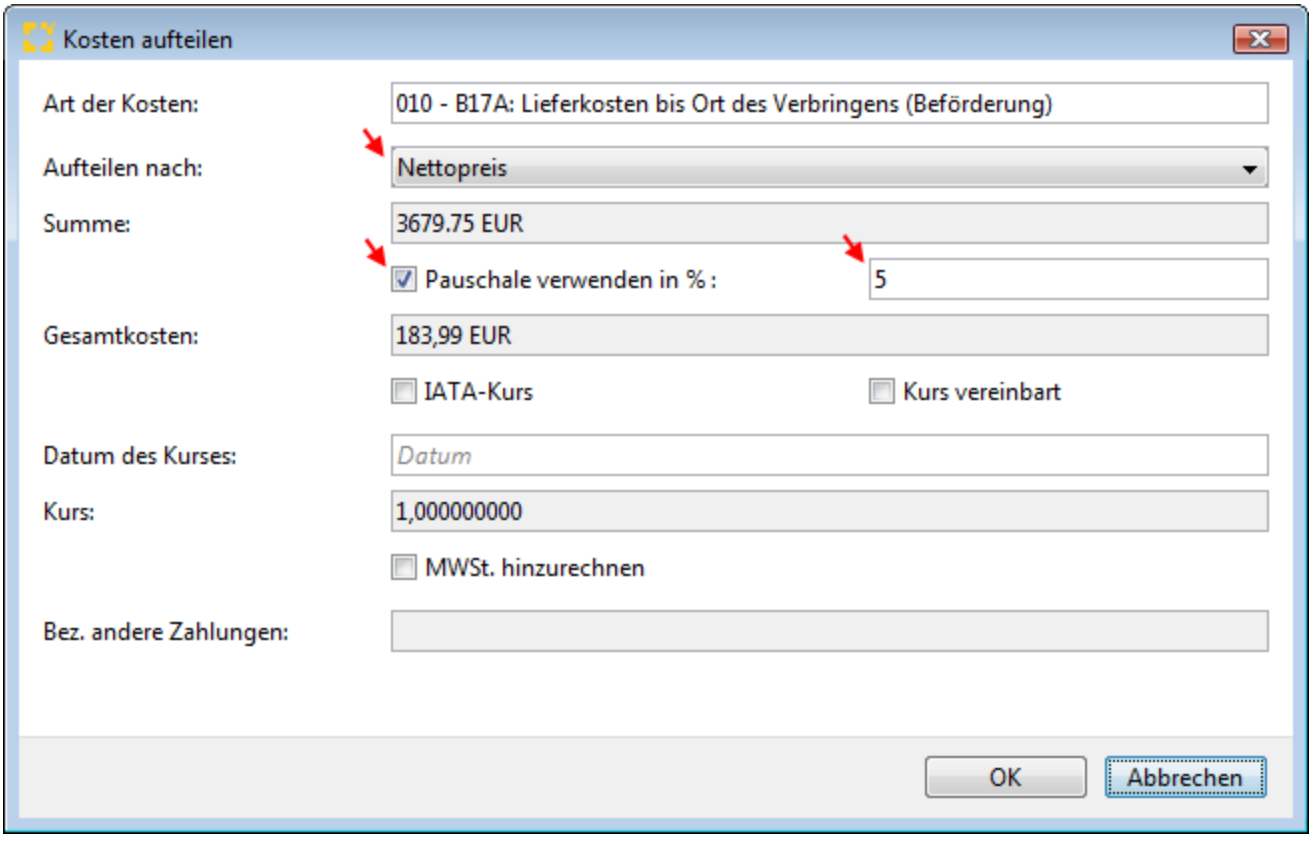

Copyright © 2014 Riege Software International GmbH. Alle Rechte vorbehalten.

Versicherungsfaktor verwenden in Promille

Wurden Versicherungskosten **(Kostenart 012**) zur Aufteilung ausgewählt, **können die Gesamtkosten zur Aufteilung anhand eines Versicherungsfaktors in Promille nach den Grundlagen Nettopreis, Nettopreis und Fracht oder Zollwert automatisch berechnet werden.** Da bei kann der Versicherungsfaktor in Promille in der Atlas-Teilnehmer-Rolle des Anmelders hinterlegt werden und wird dann automatisch vorgeblendet. Der Wert kann auch direkt im Feld *"Versicherungskosten verwenden in Promille"* in der Kostenaufteilung geändert oder erfasst werden.

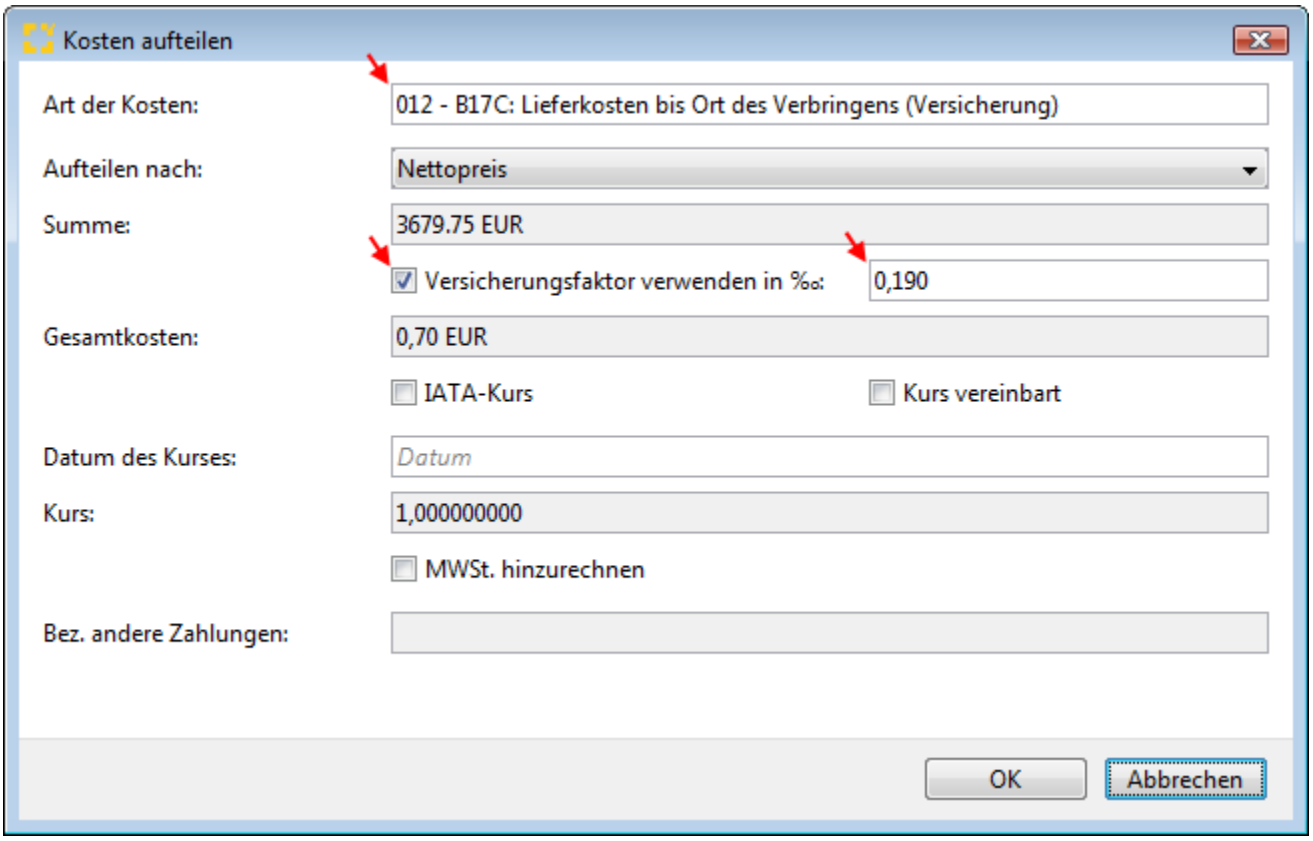

Lizenzkostenfaktor verwenden in Promille

Wurden Lizenzgebühren **(Kostenart 008**) zur Aufteilung ausgewählt, **können die Gesamtkosten zur Aufteilung anhand eines Lizenzkostenfaktors in Promille nach den Grundlagen Nettopreis, Nettopreis und Fracht oder Zollwert automatisch berechnet werden.** Dabei kann der Lizenzkostenfaktor in Promille in der Atlas-Teilnehmer-Rolle des Anmelders hinterlegt werden und wird dann automatisch vorgeblendet. Der Wert kann auch direkt im Feld *"Liz enzkostenfaktor verwenden in Promille"* in der Kostenaufteilung geändert oder erfasst werden. Wurde die automatische Berechnung der Lizenzkosten aktiviert, so setzt Scope auch auf dem Reiter DV1 den Haken "Käufer zahlt Lizenzgebühren".

Copyright © 2014 Riege Software International GmbH. Alle Rechte vorbehalten.

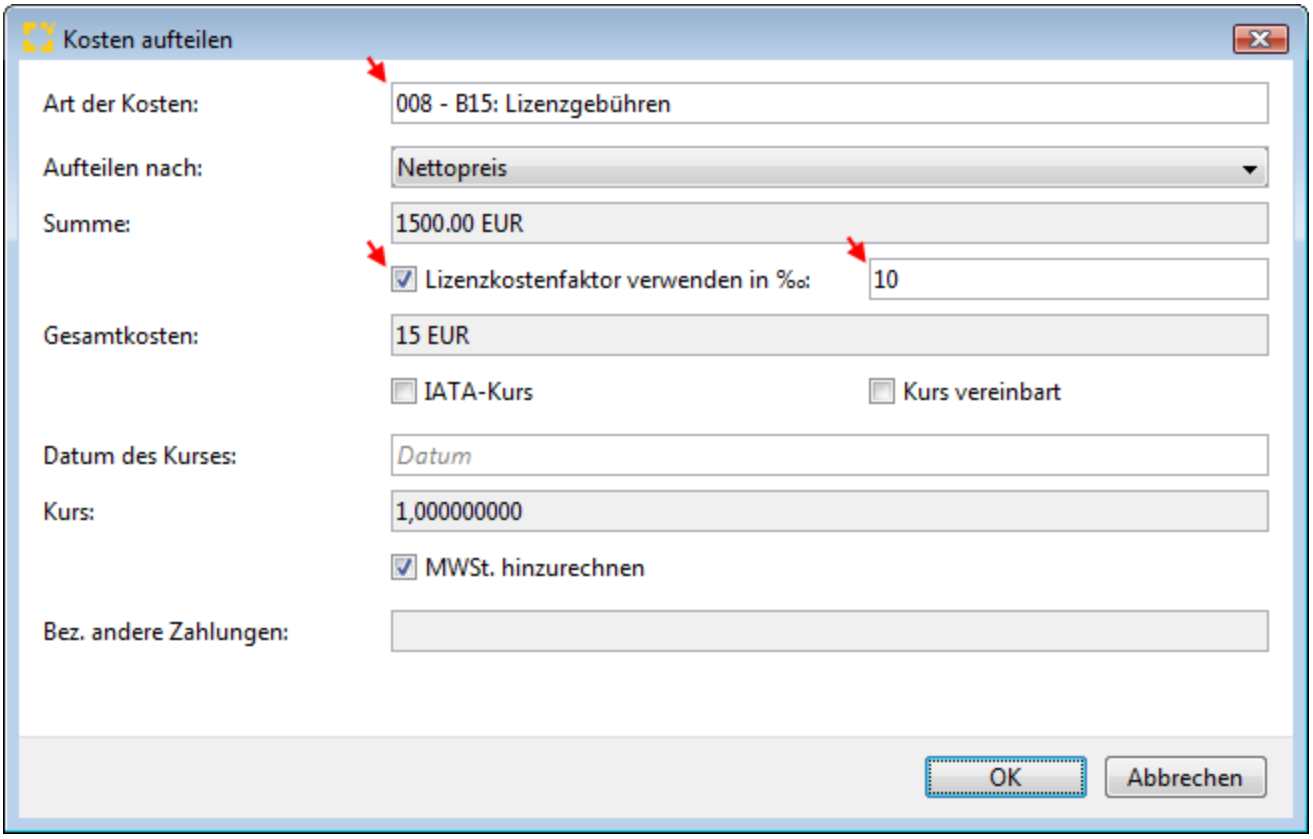

Gesamtkosten

Im Feld *"Gesamtkosten*" werden die gesamten Kosten erfasst, oder vorgeblendet, die aufgeteilt werden sollen.

IATA Kurs

In der Kostenaufteilung können Werte zur Aufteilung auch in einer Fremdwährung erfasst werden. Wird hier das Kennzeichen IATA Kurs gesetzt, wird der IATA Kurs zur Umrechnung herangezogen.

Kurs vereinbart

In der Kostenaufteilung können Werte zur Aufteilung auch in einer Fremdwährung erfasst werden. Setzt man das Kennzeichen Kurs vereinbart, so kann ein vereinbarter Kurs manuell erfasst werden.

Datum des Kurses

Wurde das Kennzeichen Kurs vereinbart gesetzt, muss hier das Datum des Kurses erfasst werden.

Kurs

Hier wird der Umrechnungskurs angezeigt; beim gesetzten Kennzeichen Kurs vereinbart kann der Kurs hier erfasst werden.

MWSt hinzurechnen

Wird der Haken im Feld **"MWSt. hinzurechnen**" gesetzt, wird bei der Aufteilung der Kosten der MWSt. Satz von 19% auf den Gesamtbetrag der Kosten mit eingerechnet.

Bezeichnung andere Zahlungen

Bei der Auswahl der Kostenart **Andere Zahlungen (C21**) muss in diesem Feld die Art der Kosten textuell umschrieben werden.

- ## Aufteilung Inländische Beförderungkosten

Für die Aufteilung von inländischen Beförderungkosten muss die Kostenart INL ausgewählt werden. Für die Berechnung des Gesamtwertes kann auch eine Frachtkostenpauschale in Prozent verwendet werden.

Copyright © 2014 Riege Software International GmbH. Alle Rechte vorbehalten.

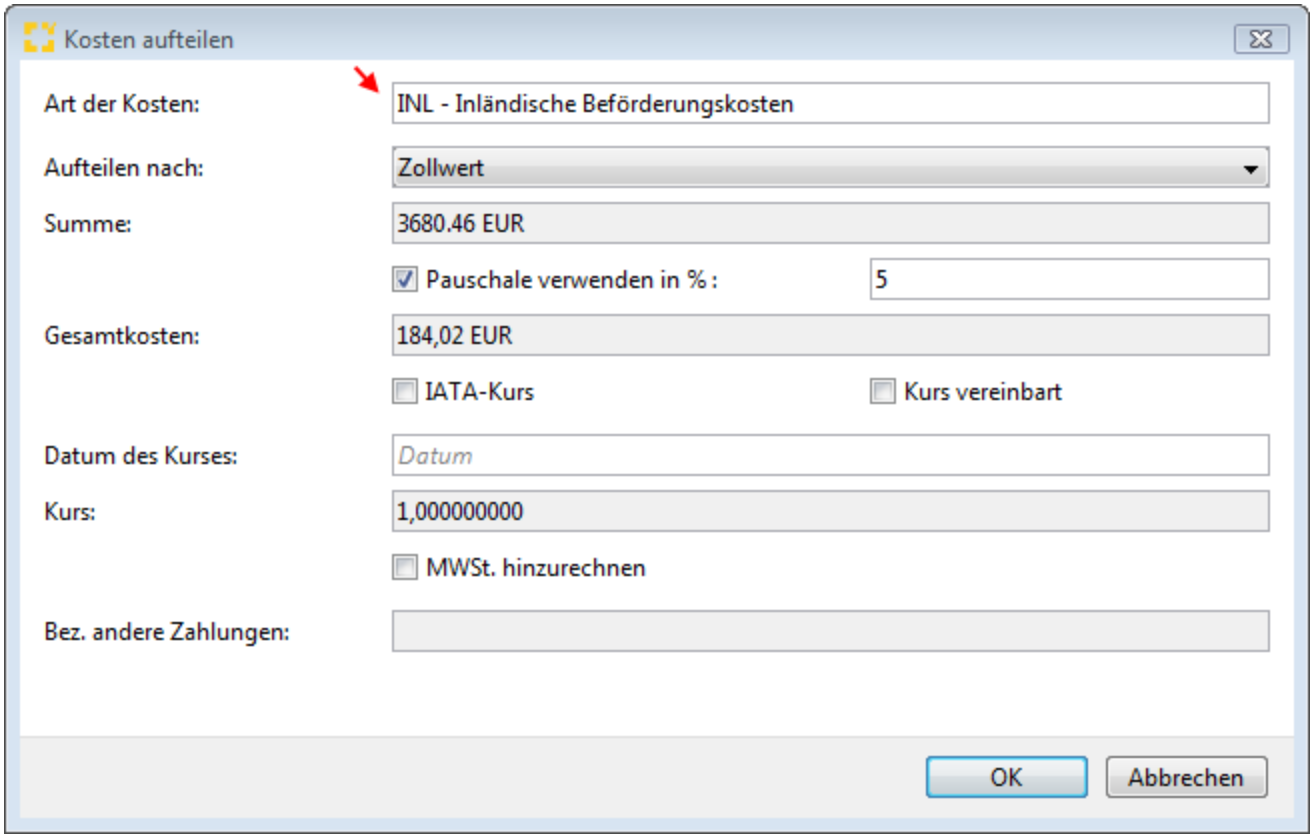

- **Aufteilung Beförderungskosten im Allgemeinen**

Diese Kostenart wird als Default bei der Kosten Aufteilung vorgeschlagen. Wenn die Frachtkostenaufteilung "FRT - Beförderungskosten" unter "Art der Kosten" vorgenommen wird, wird systemseitig anhand des Verkehrszweiges und der Lieferbedingung geprüft, ob die Beförderungskosten als Gesamtbetrag der Luftfrachtkosten in das Feld Ges. Luftfrachtkosten oder bei anderen Verkehrszweigen gemäß Lieferbedingungsschlüssel in der Tabelle Hinzurechnungen und Abzüge als Hinzurechnung oder Abzug anzumelden sind.

Copyright © 2014 Riege Software International GmbH. Alle Rechte vorbehalten.

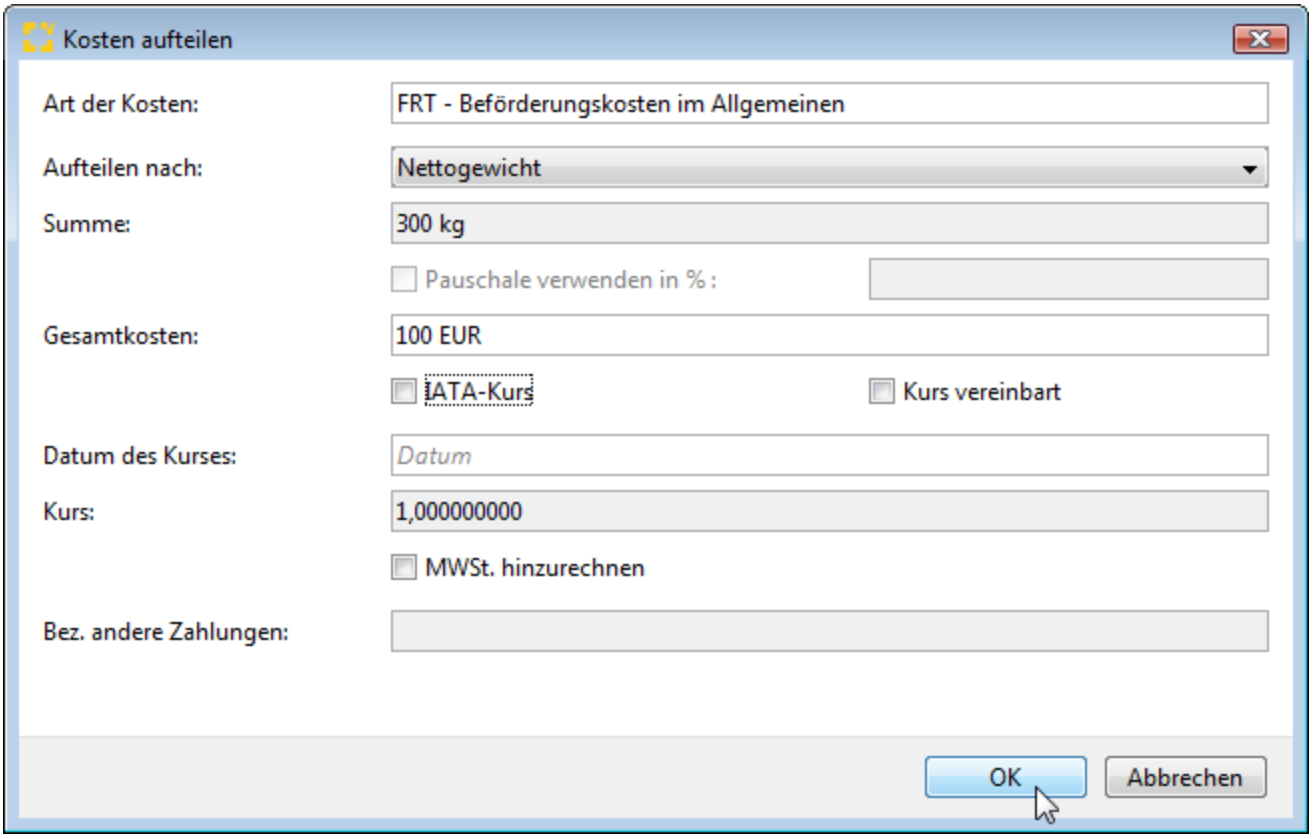

Copyright © 2014 Riege Software International GmbH. Alle Rechte vorbehalten.

CSV Report Einfuhr Auftrag

- Einleitung
- Beschreibung

Einleitung

Mit der Zusatzfunktion "Zusammenfassung als CSV herunterladen" kann ein Report der wesentlichen Daten eines erledigten ATLAS Auftrag als CSV Datei zusammengefasst werden.

> **Die Funktion steht nur über eine separate Berechtigung zur Verfügung und gehört nicht zu den Standardfunktionen.**

Beschreibung

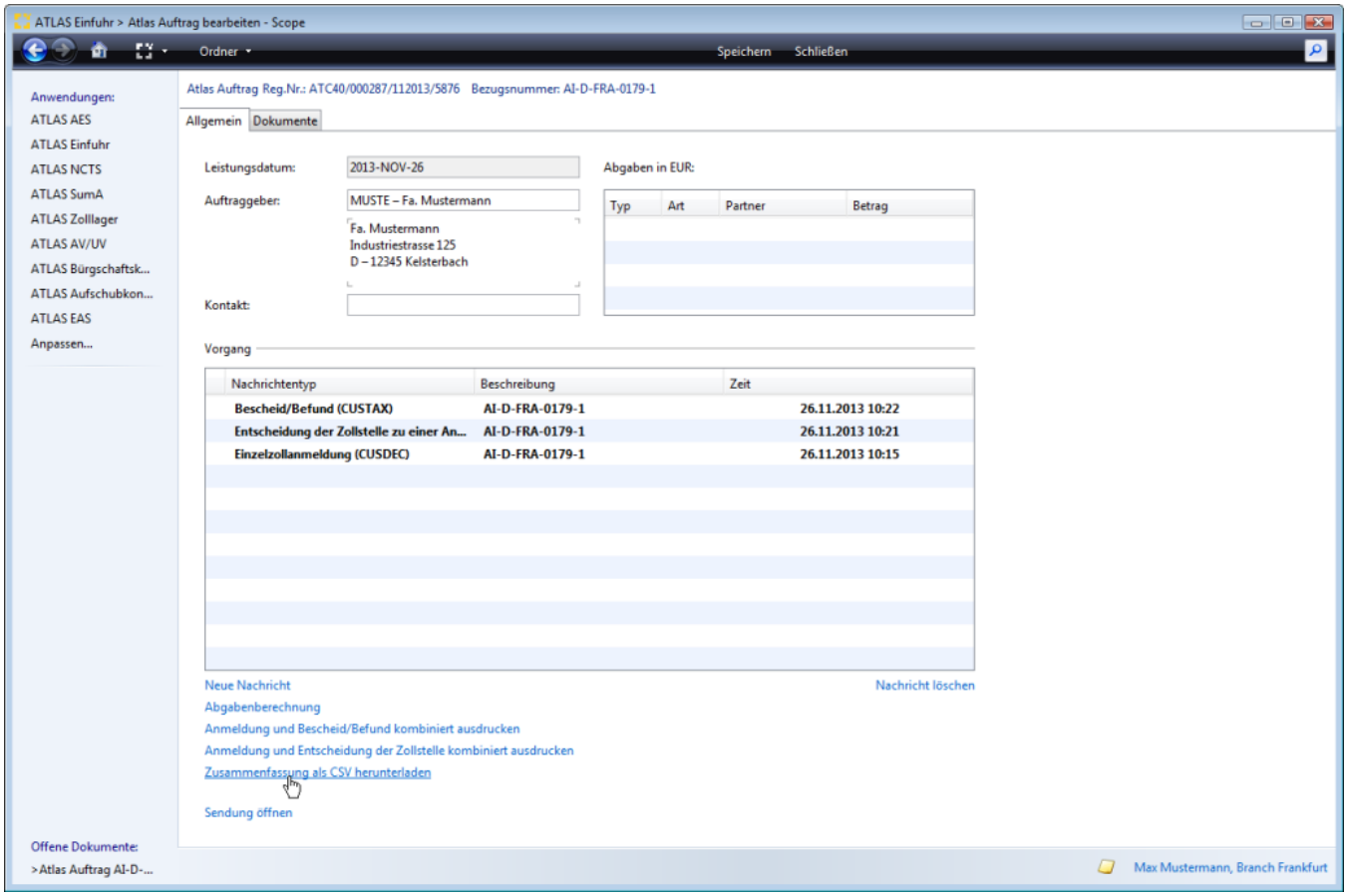

Copyright © 2014 Riege Software International GmbH. Alle Rechte vorbehalten.

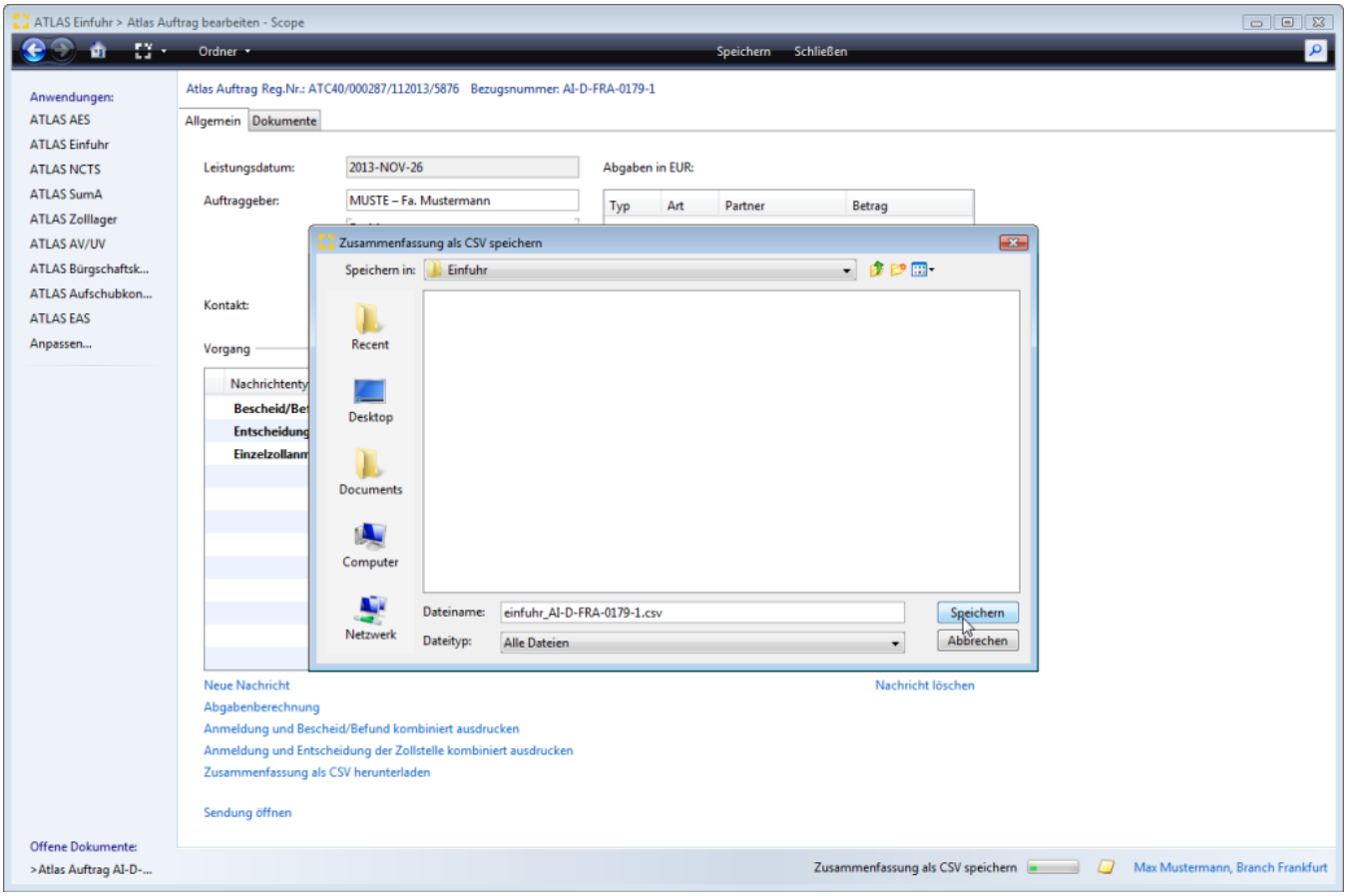

Copyright © 2014 Riege Software International GmbH. Alle Rechte vorbehalten.

Druckoptionen - ATLAS Einfuhr

- Einleitung
- Beschreibung

Einleitung

Im Auftrag ATLAS Einfuhr gibt es die Möglichkeit verschiedene Druckoptionen anzusprechen. Mit dem Kombidruck können zollseitige Nachrichten mit Daten aus der Zollanmeldung kombiniert werden. Alle zollseitigen Nachrichten stehen unter dem Reiter Dokumente im ATLAS Auftrag als PDF Datei zur Verfügung. Der Druck kann auch dort direkt aufgerufen werden. Nachrichten können darüberhinaus auch automatisch ausgedruckt oder als PDF Datei per Mail Versand an die gewünschte E-Mail Adresse übermittelt werden.

Beschreibung

Im der folgenden Beschreibung werden die einzelnen Druckoptionen vorgestellt.

Kombidruck
Automatikdruck
PDF per Mail

Kombidruck

Mit dem Kombidruck können einmal Daten aus der **Zollanmeldung und dem Bescheid/Befund**, sowie auch Daten aus der **Zollanmeldung und der Entscheidung der Zollstelle** als Druckausgabe kombiniert werden.

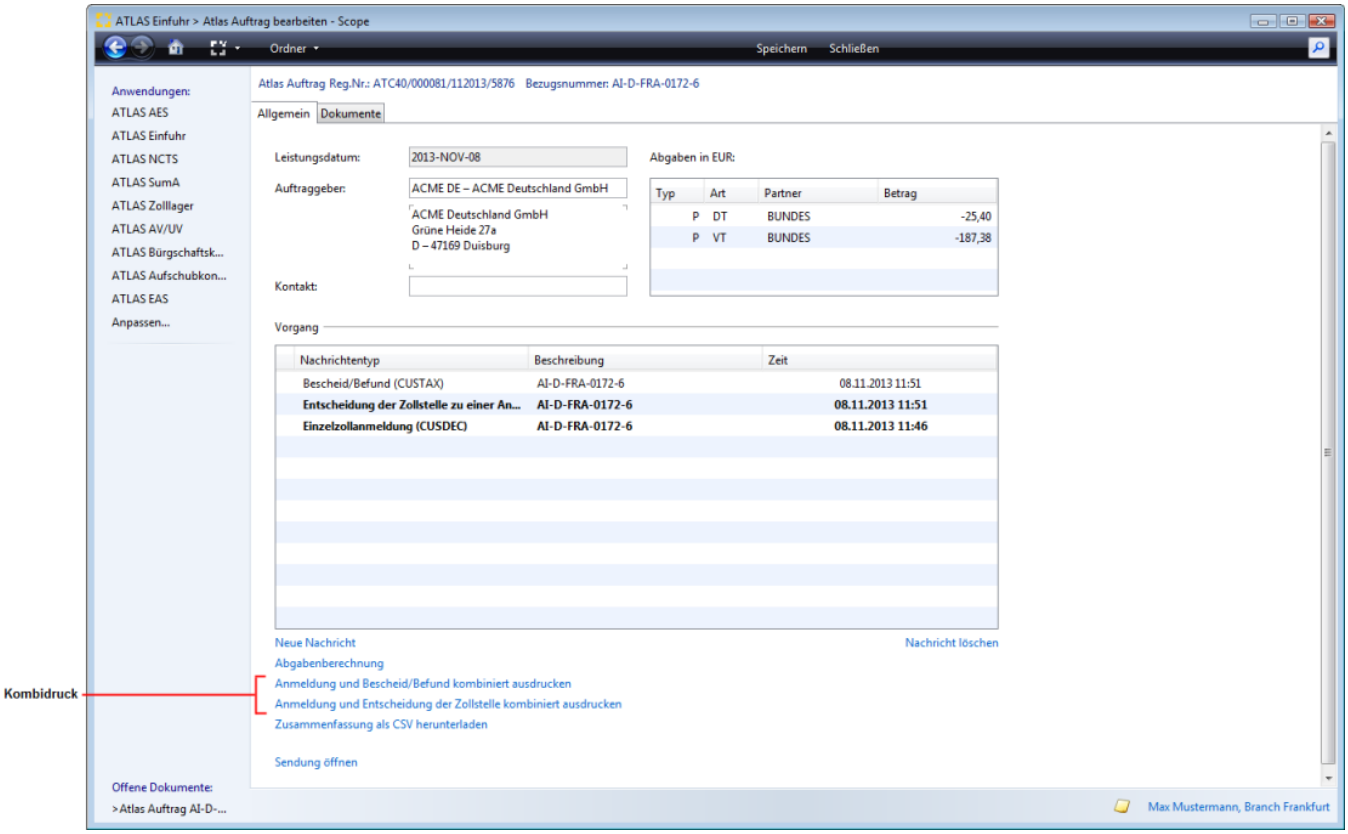

Wurde eine der beiden Druckfunktionen aktiviert wird das Dokument als **PDF Datei** im Reiter **Dokumente** im Auftrag ATLAS Einfuhr bereitgestellt. Auch die Dokumente aus dem Kombidruck können automatisch gedruckt werden. Mit den verschiedenen Funktionen unterhalb der Liste der Dokumente kann ein Dokument geöffnet (geht auch mit einem Maustastenklick), gespeichert, gedruckt, gelöscht, wiederhergestellt oder hochgeladen werden. Detaillierte Informationen zu den einzelnen Funktionen im Kapitel Dokumente- Funktionen - Allgemein.

Copyright © 2014 Riege Software International GmbH. Alle Rechte vorbehalten.

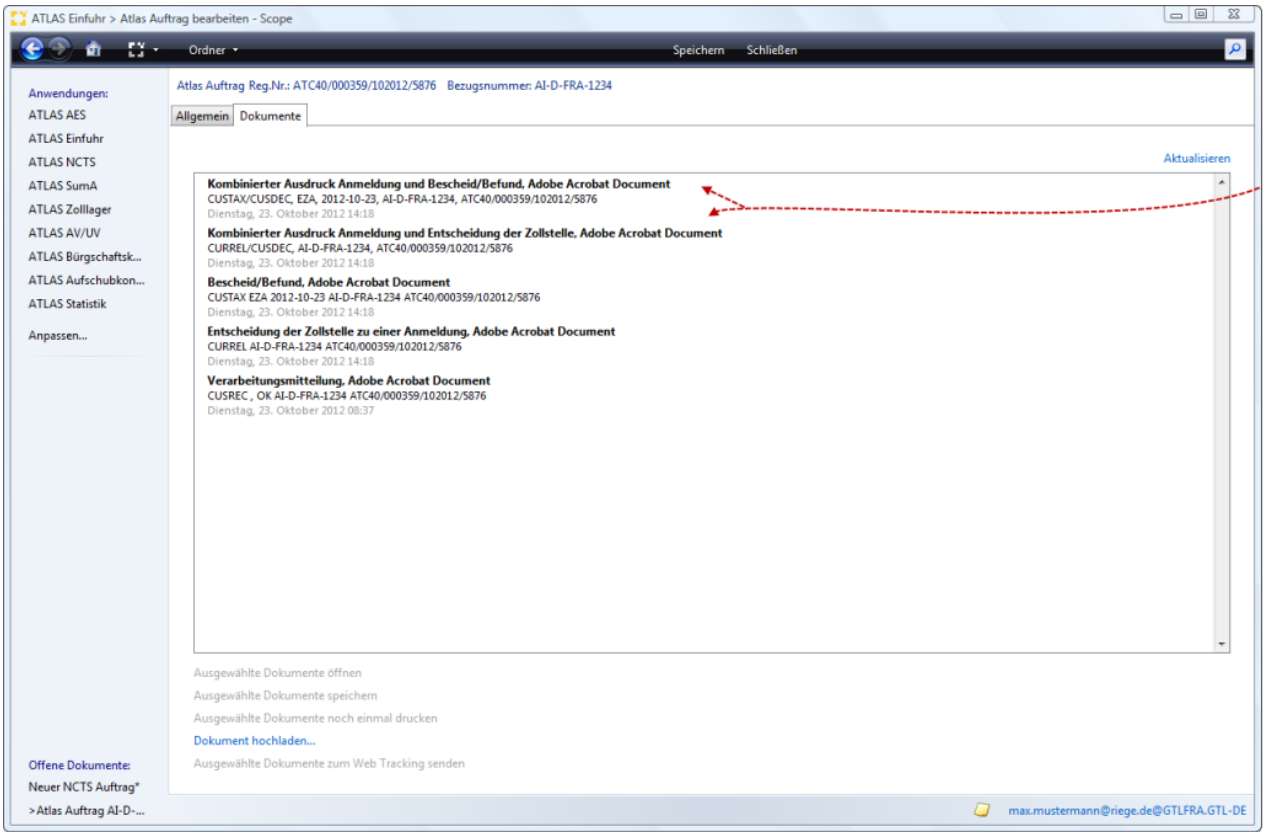

Automatikdruck

Der automatische Druck von Nachrichten kann in Scope im Bereich der Systemeinstellungen hinterlegt werden. Nachrichtengruppen die dort hinterlegt wurden, werden dann nach Empfang automatisch auf dem zugewiesenen Drucker ausgedruckt. *Um den Automatikdruck einrichten zu lassen kontaktieren Sie bitte Ihren Systemadministrator.*

PDF per Mail

Eingehende Nachrichten können als PDF per Mail Versand an eine E-Mail Adresse übermittelt werden. Dies muss im Bereich der Systemeinstellungen in Scope hinterlegt werden. *Um den PDF Mail Versand einrichten zu lassen kontaktieren Sie bitte Ihren Systemadministrator.*

Copyright © 2014 Riege Software International GmbH. Alle Rechte vorbehalten.

Dynamische Artikelerfassung

- Einleitung
- Beschreibung

Einleitung

Die dynamische Artikelerfassung in Scope bietet eine nahtlose Integration der Artikelanwendung in ATLAS Einfuhr. Nach der Erfassung der kundenspezifischen Daten (Artikelnummer, Warennummer, Warenbeschreibung) in der Zollanmeldung in ATLAS Einfuhr, können diese Daten einem Geschäftspartner zugeordnet und direkt in das kundenspezifische Warenverzeichnis in der Artikelverwaltung gespeichert werden (Funktionstaste F8). Darüberhinaus kann der einmal gespeicherte Artikel auch während der Bearbeitung der Zollanmeldung bearbeitet und geändert werden (Funktionstaste F3).

Beschreibung

1. Warenverzeichnis
2. Artikel anlegen
3. Geschäftspartner zuordnen
3. Artikel speichern
4. Artikel bearbeiten
5. Artikel neu laden

1. Warenverzeichnis

Im Feld Artikelnummer kann durch Eingabe von Text nach den gespeicherten Artikeldaten gesucht werden. Mit einem Klick per Pfeiltaste (nach unten) oder linke Maustaste Doppelklick in das leere Feld Artikelnummer werden die Artikel angezeigt, die einem der Beteiligten in der Einzelzollanmeldung im Artikelstamm schon zugeordnet worden sind.

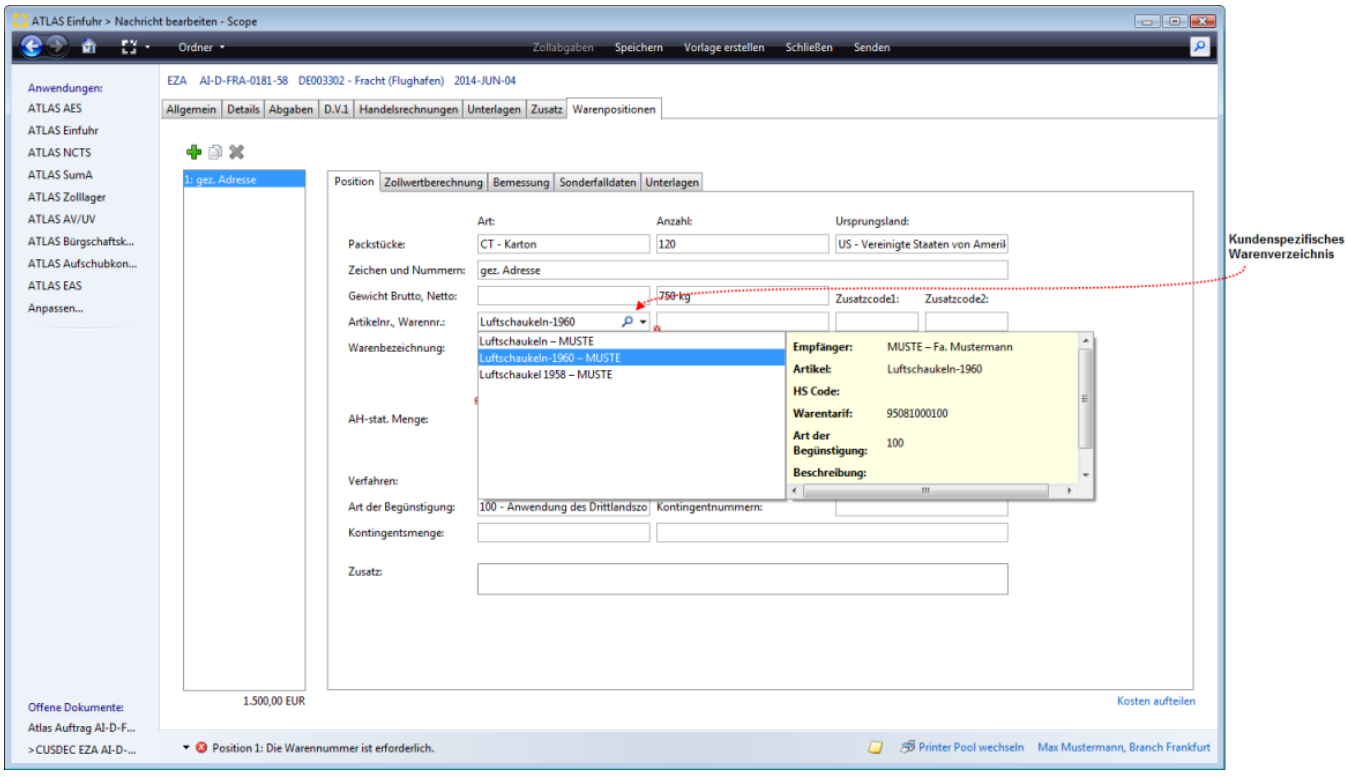

2. Artikel anlegen

Im nachfolgend dargestellten Anwendungsbeispiel sollen Angelhaken angemeldet werden. Dieser Artikel ist im kundenspezifischen Warenverzeichnis noch nicht hinterlegt. Nachdem die Felder Artikelnummer, Warennummer (EZT) und Warenbeschreibung erfasst wurden, werden diese Felder mit einer Information validiert.

Copyright © 2014 Riege Software International GmbH. Alle Rechte vorbehalten.

Es erscheint der Hinweis **"Ein neuer Artikel kann mit "F8" in den Artikelstamm übernommen werden"**. Der Artikel kann nun für einen der Beteiligten Geschäftspartner in der Zollanmeldung ins kundenspezifische Warenverzeichnis übernommen werden (will man den Artikel nicht speichern, kann der Hinweis ignoriert werden). *Die Funktionstaste F8 kann dabei in jedem der Felder Artikelnummer, Warennummer (EZT), Warenbeschreibung und Zusatzcodes aktiviert werden. Das Kontextmenü ist in den Feldern Artikelnummer, Warennummer und Zusatzcode 1 zusätzlich vorhanden.*

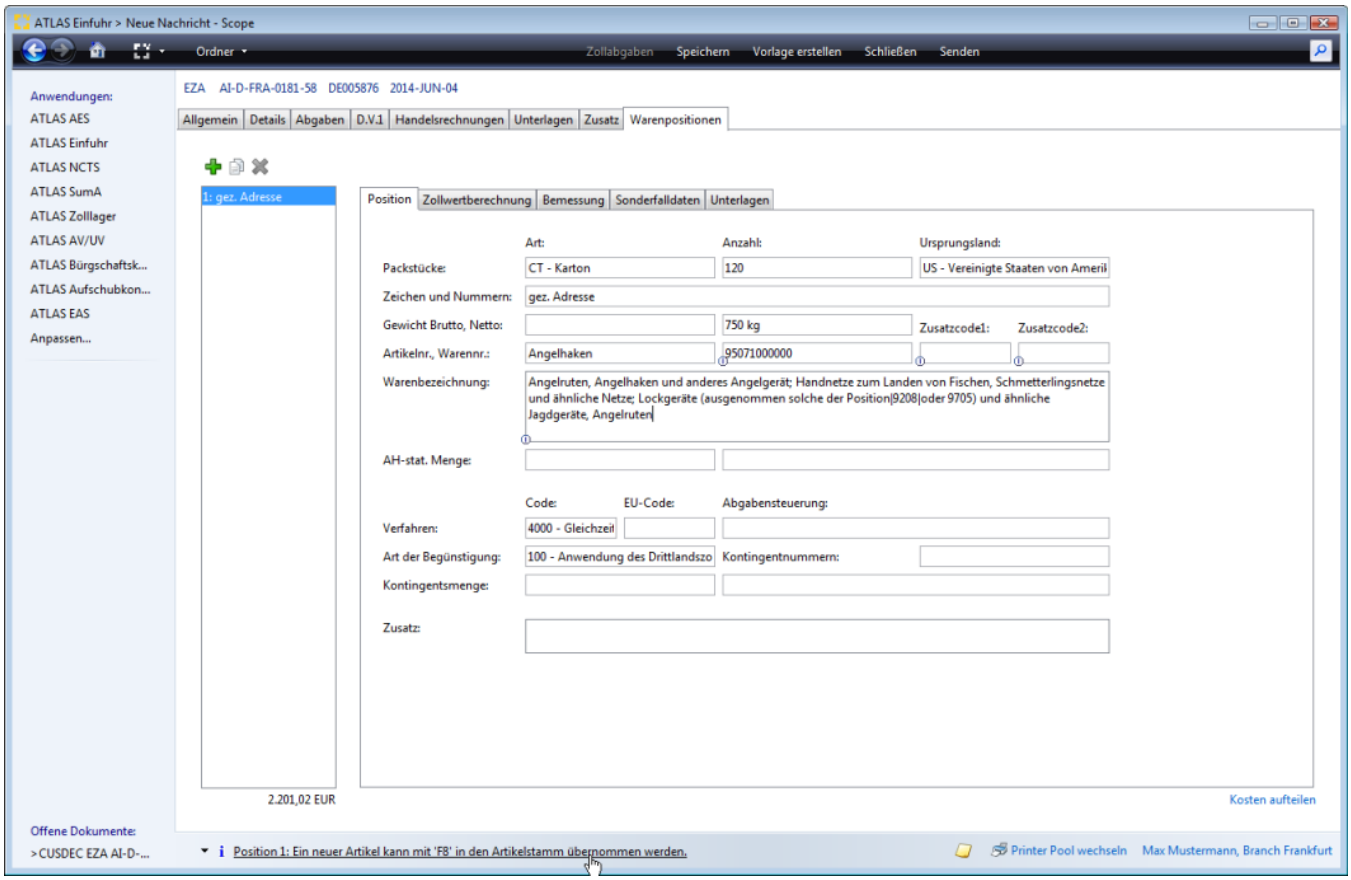

3. Geschäftspartner zuordnen

Nachdem die Funktionstaste F8 aktiviert wurde erscheint folgendes Dialogfenster. Hier kann man nun, je nach Beteiligtenkonstellation, eine Auswahl treffen welchem Geschäftspartner der Artikel zugeordnet werden soll.

1. Empfänger (in diesem Fallbeispiel ist der Empfänger = Anmelder)
2. Vertreter
3. Versender

Die Auswahl kann mit der Tastenkombination TAB+Enter oder mit einem Mausklick auf den Beteiligten getroffen werden.

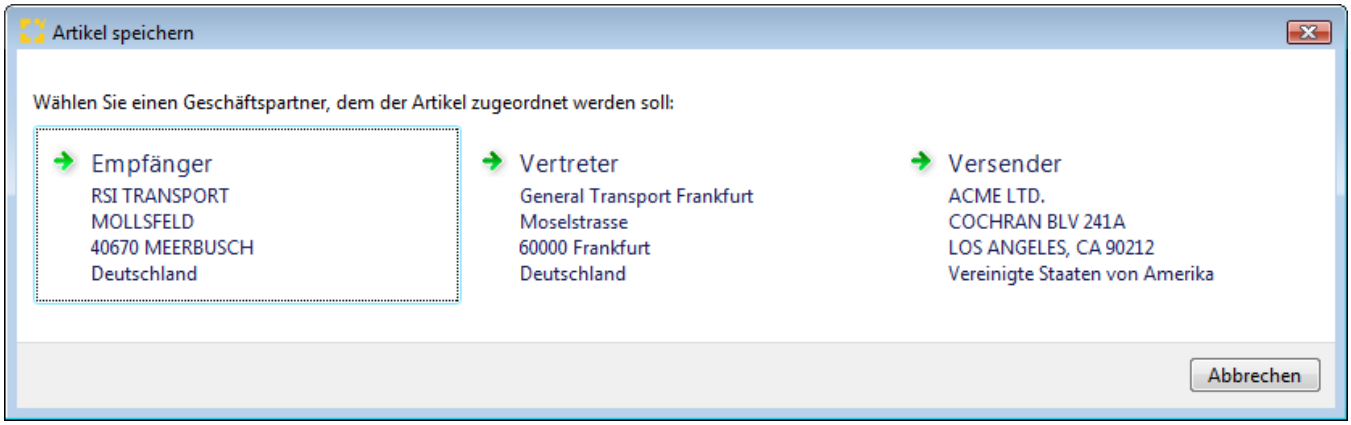

3. Artikel speichern

Nach Bestätigung der Auswahl wird der Artikel in das Warenverzeichnis des ausgewählten Geschäftspartners gespeichert. Bei der nächsten Anmeldung kann im Feld Artikelnummer der Artikel Angelhaken aus dem kundenspezifischen Warenverzeichnis übernommen werden.

Copyright © 2014 Riege Software International GmbH. Alle Rechte vorbehalten.

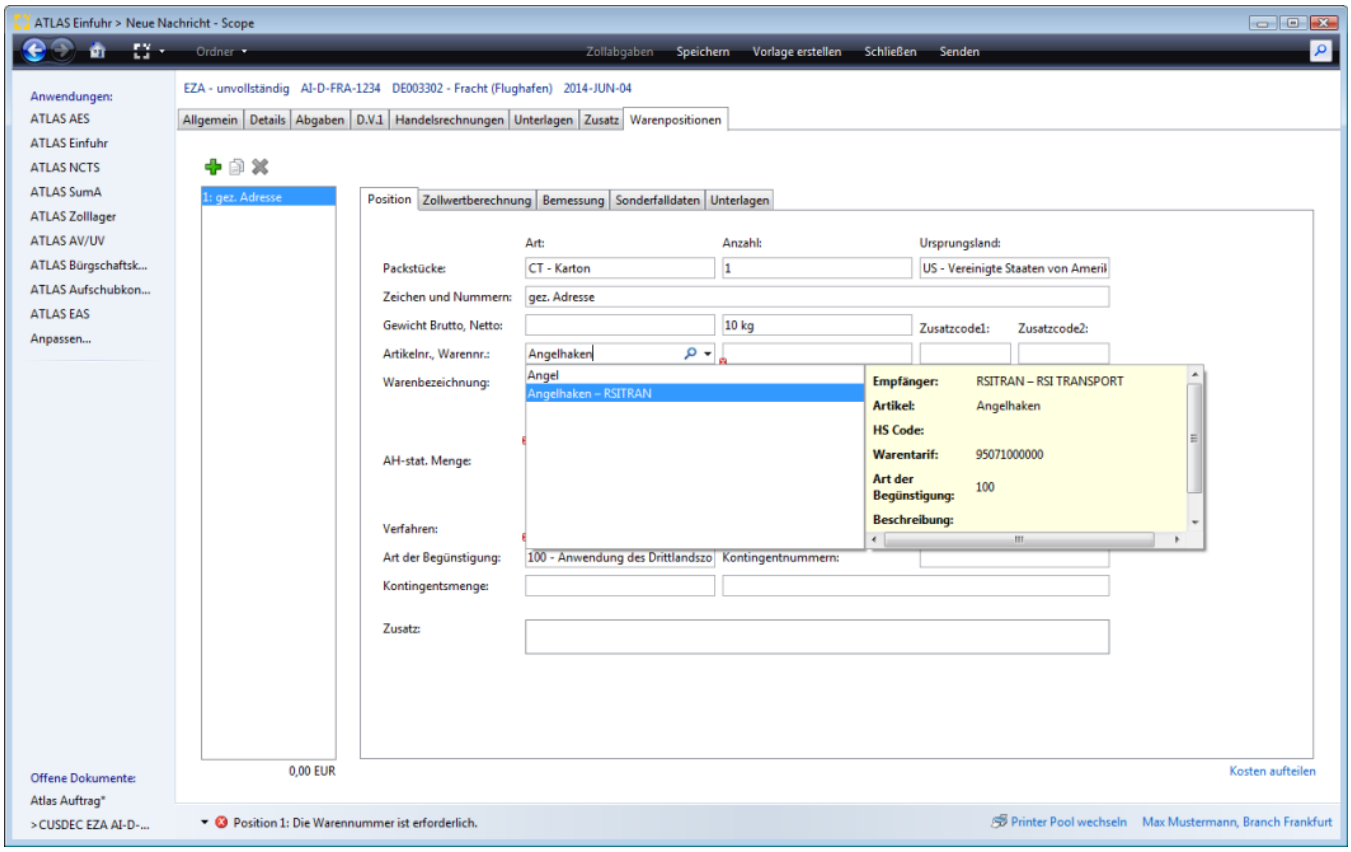

4. Artikel bearbeiten

Der einmal gespeicherte Artikel aus unserem Anwendungsbeispiel kann bei der Übernahme in die nächste Zollanmeldung auch bearbeitet werden und es können Änderungen direkt bei der Erfassung der Zollanmeldung hinterlegt und in den Artikelstamm gespeichert werden. *Werden bestehende Artikeldaten direkt in der Antragserfassung geändert, ist es möglich durch Aktivieren der* ***Funktionstaste F8*** *die Änderungen direkt in den Artikelstamm zu übernehmen/zu speichern. Es erscheint dann ein Hinweis, dass das* ***Speichern der Änderung*** *durch Aktivieren der* ***Funktionstaste F8*** *in einem der markierten Felder möglich ist - siehe auch Punkt 5 Artikel neu laden.*

Mit der **Funktionstaste F3** (Aufruf über das Kontextmenü Feld Artikelnummer oder die Funktionstaste F3 direkt im Feld Artikelnummer aktivieren) kann man auch direkt zur Artikelbearbeitung in die Artikelverwaltung wechseln.

Copyright © 2014 Riege Software International GmbH. Alle Rechte vorbehalten.

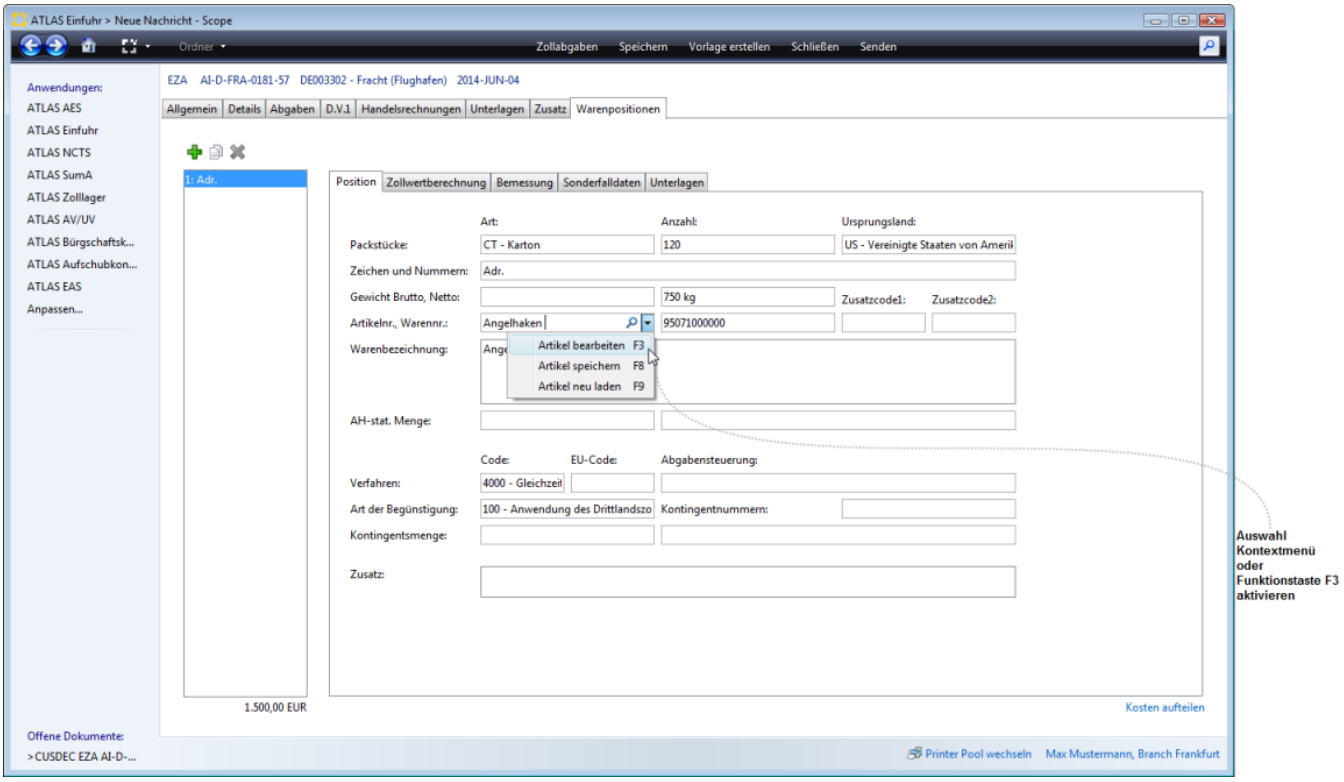

In der Eingabemaske zur Artikelbearbeitung im Artikelstamm kann der Artikel direkt im Artikelstamm bearbeitet werden. Mit der Schaltfläche Speichern können die Eingaben direkt in den Artikelstamm und in die aktuelle Zollanmeldung übernommen werden. Mit der Schaltfläche Abbrechen kann der Eingabevorgang abgebrochen werden.

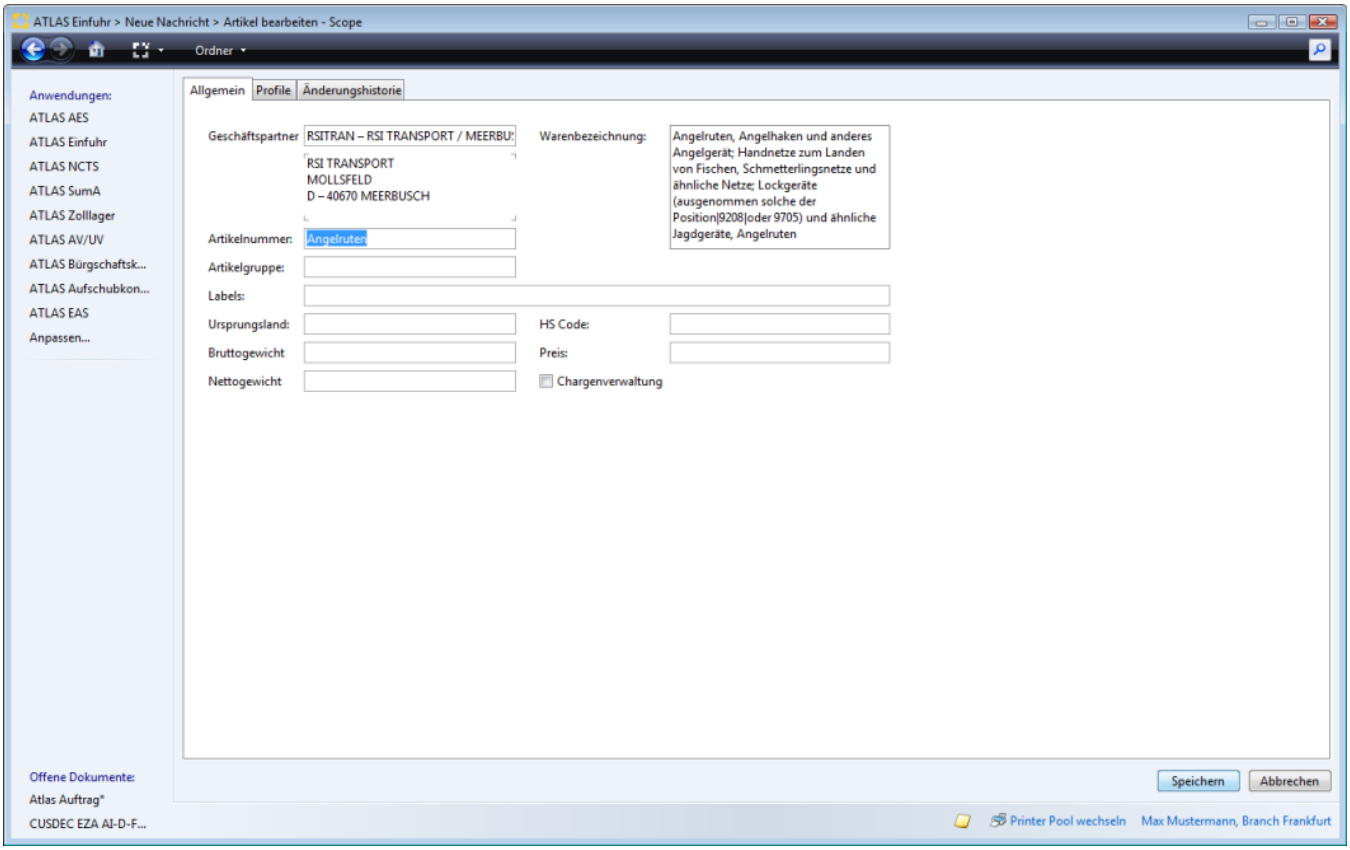

5. Artikel neu laden

Copyright © 2014 Riege Software International GmbH. Alle Rechte vorbehalten.

Die Daten zu einem bestehenden Artikel aus dem Warenverzeichnis eines Kunden können während der Antragserfassung geändert werden. Es kann z.b. vorkommen, dass ein Zusatzcode erforderlich wird, gemäß einer neuen EZT Prüfung.

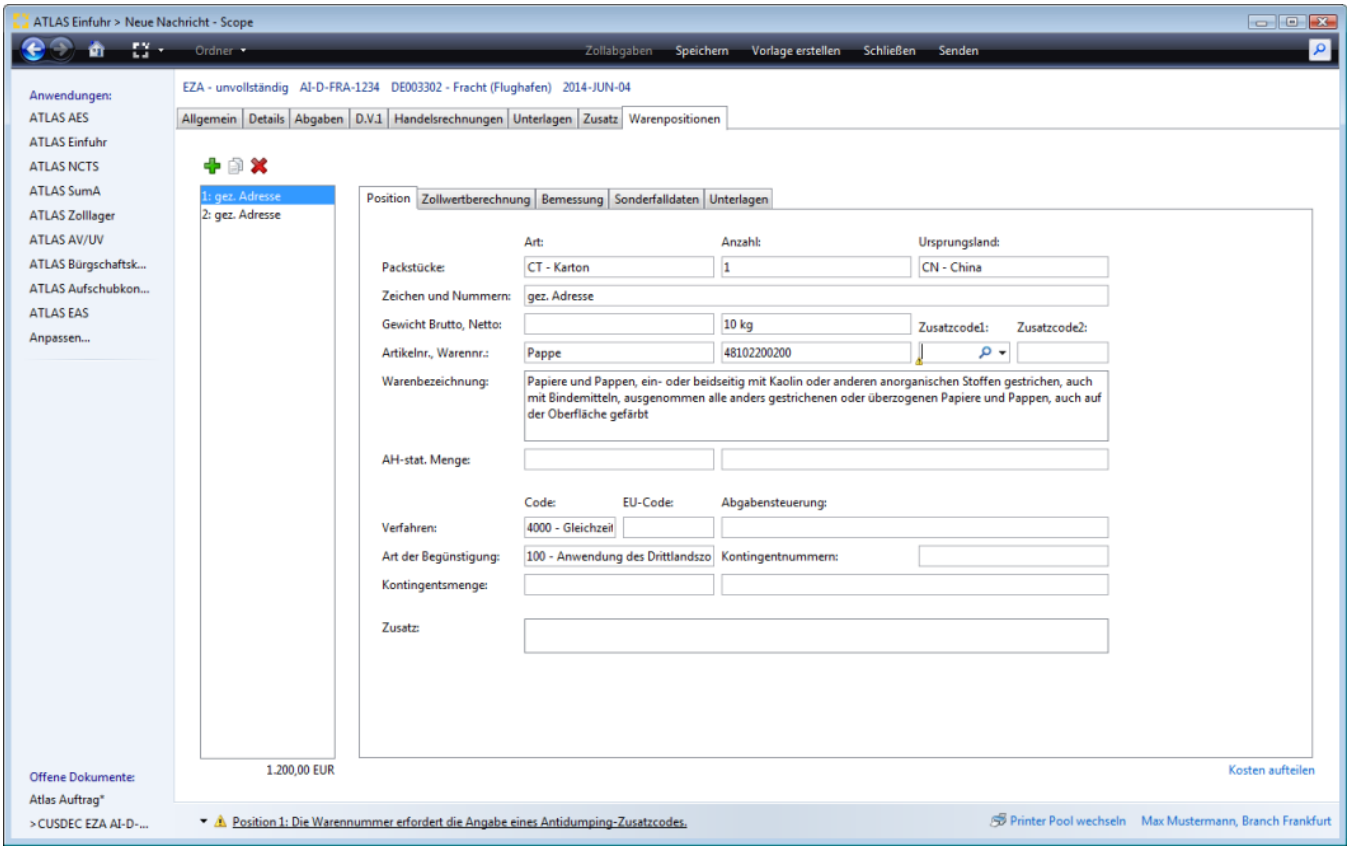

Werden die Artikeldaten in der Antragserfassung geändert, wie in diesem Beispiel der Zusatzcode zusätzlich erfasst, erscheint ein Hinweis, dass das **Speichern der Änderung** durch Aktivieren der **Funktionstaste F8** in einem der markierten Felder möglich ist.

Copyright © 2014 Riege Software International GmbH. Alle Rechte vorbehalten.

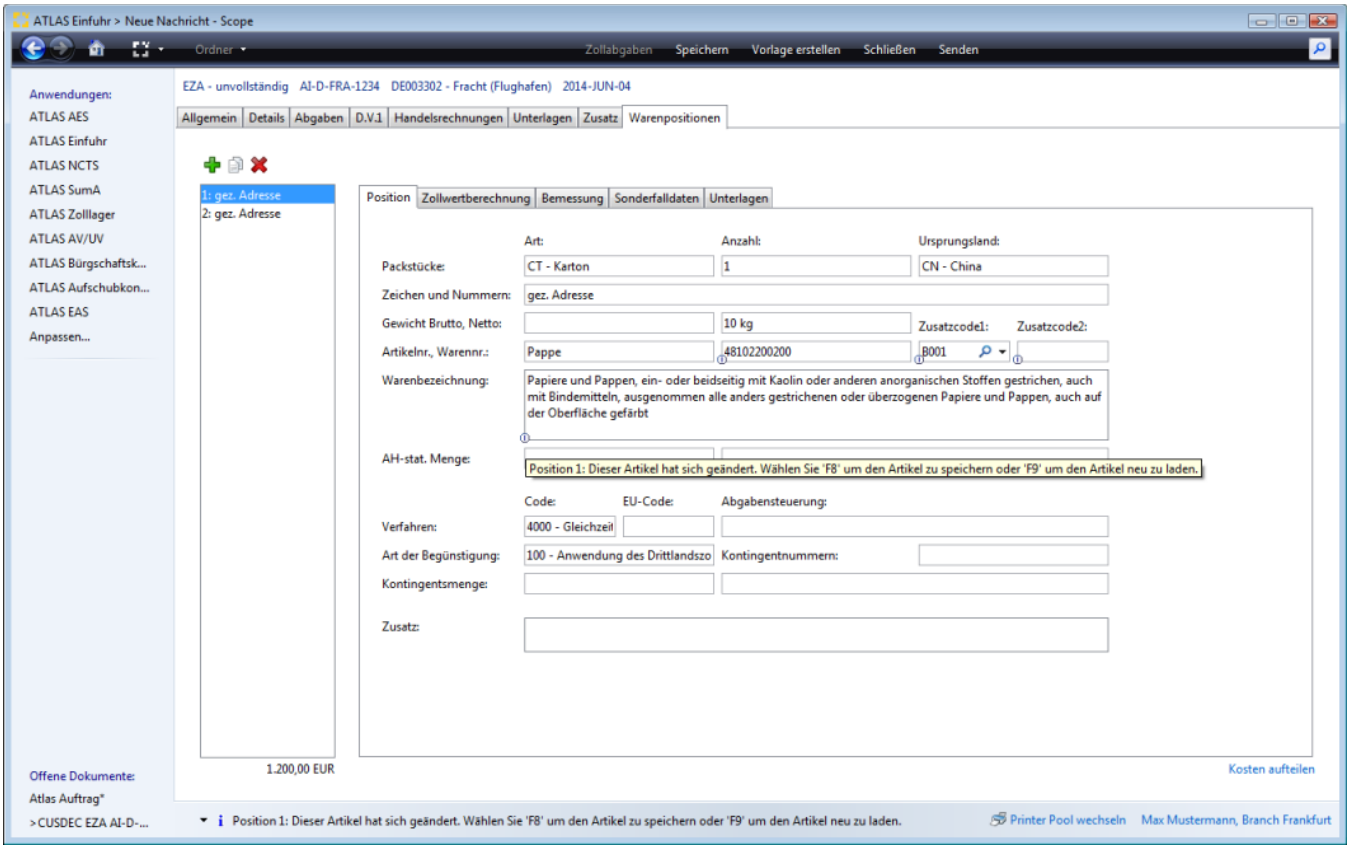

Sollte ein in der Antragserfassung in einer Warenposition gerade geänderter Artikel aus dem Warenverzeichnis des Kunden bereits in weiteren Positionen vorhanden sein, können die soeben **geänderten Artikeldaten** in diesen Positionen durch Aktivieren der **Funktionstaste F9 übernommen werden**.

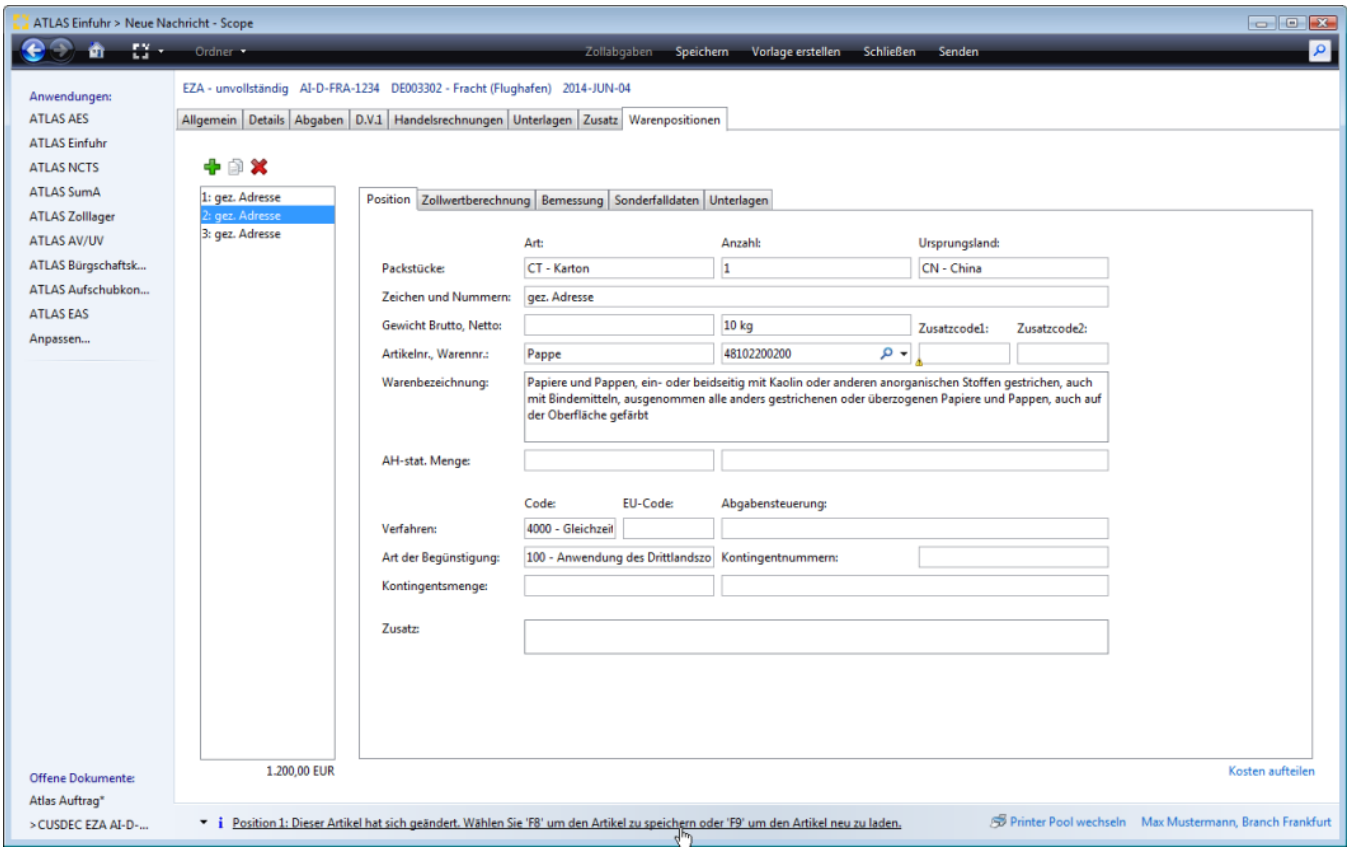

Copyright © 2014 Riege Software International GmbH. Alle Rechte vorbehalten.

Handelsrechnungen

- Einleitung
- Beschreibung

Einleitung

Das Scope Feature Handelsrechnungen kann Daten im XML Format, oder händisch erfasste Rechnungszeilen in Warenpositionen konvertieren. Da die Zollanmeldung maßgeblich auf einer oder mehreren Handelsrechnungen basiert und die Zeilen der Handelsrechnung zu Warentarifpositionen zusammengefasst werden müssen, bietet Scope mit diesem Feature eine komfortable Zusatzfunktion, die besonders bei einer Anmeldung mit zahlreichen Rechnungspositionen die Bearbeitung für den Anwender bedeutend erleichtert. Dabei kann auch direkt auf die Daten aus der ATLAS Artikelverwaltung zurückgegriffen werden.

Beschreibung

Handelsrechnungen einlesen
Handelsrechnung erfassen
Bearbeite Handelsrechnungszeile
Artikel erfassen
Handelsrechnungen in Positionen konvertieren

Handelsrechnungen einlesen

Über die Funktion Handelsrechnungen einlesen, können vorliegende Daten zu Handelsrechnungen im XML Format hochgeladen werden. Es ist möglich, mehrere XML Dateien hochzuladen. Diese können nicht zusammen ausgewählt werden, sondern müssen jeweils für sich hochgeladen werden. Zusätzlich ist es möglich Handelsrechnungen über eine Schnittstelle (SCI Interface) einzulesen.

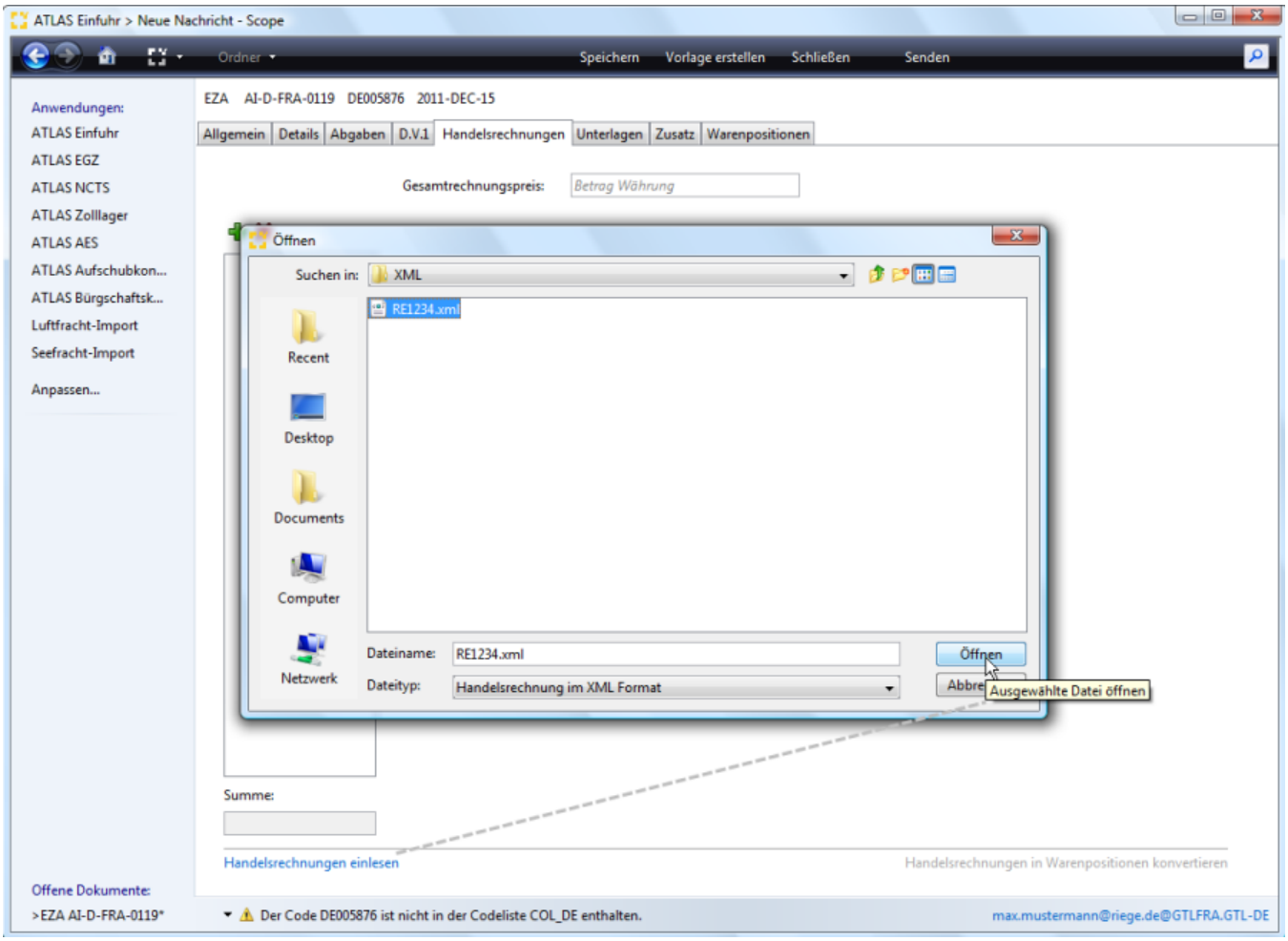

Beim Import einer XML-Datei können folgende Daten geliefert und eingelesen werden:

Copyright © 2014 Riege Software International GmbH. Alle Rechte vorbehalten.

- Rechnungssteller
- Datum der Rechnung
- Rechnungsnummer
- Rechnungswährung
- Preis der Rechnung
- Artikelnummer
- Warennummer (11-Stellig)
- Warenbezeichnung
- Menge
- Gewicht pro Einheit
- AH-Stat-Maßeinheit
- Preis pro Einheit
- Gewicht pro Einheit
- Ursprungsland (gem. ISO 3166-1 Alpha-2)
- Art der Begünstigung (3-stellig)



Handelsrechnung erfassen

Mit dem grünen "Plus" Symbol kann der Dialog zur manuellen Erfassung der Daten einer Handelsrechnung aufgerufen werden.

Copyright © 2014 Riege Software International GmbH. Alle Rechte vorbehalten.

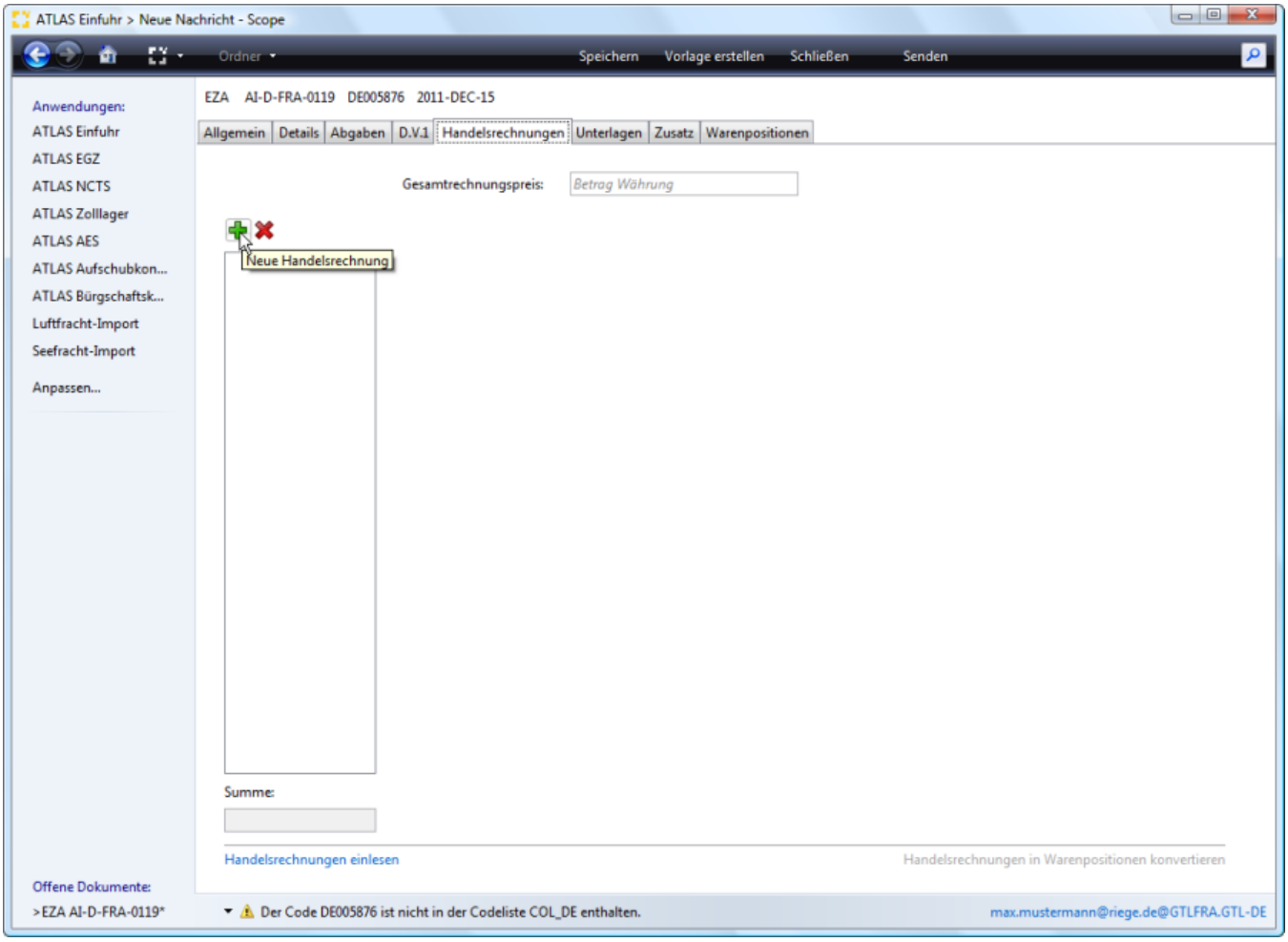

Upload über SCI Interface

Handelsrechnungen können über eine Schnittstelle an einen Auftrag übergeben werden. Die entsprechenden Daten werden aus der übergebenen Datei übernommen.
Bei Angabe einer Artikelnummer mit passendem Artikelstamm in dem SCI Interface werden die Daten aus dem Artikelstamm übernommen. Wenn die Angaben in der Schnittstelle abweichend von den Angaben im Artikelstamm sind, werden die Angaben aus der Schnittstelle übernommen (z.B. Warentarifnummer, Warenbezeichnung usw.)

Daten allgemein Handelsrechnung

Zunächst werden die allgemeinen Daten zur Rechnung erfasst. Der Rechnungssteller wird dabei aus den Kopfdaten der Zollanmeldung vorbelegt. Das Feld Gesamtrechnungspreis wird vorgeblendet aus dem Feld Kopfdaten Rechnungspreis der Zollanmeldung. Das Datum, die Nummer und auch die Rechnungswährung müssen ergänzt werden. Mit der Schaltfläche *Neu* kann der Dialog zur Erfassung der Daten der Handelsrechnungszeilen aufgerufen werden.

Copyright © 2014 Riege Software International GmbH. Alle Rechte vorbehalten.

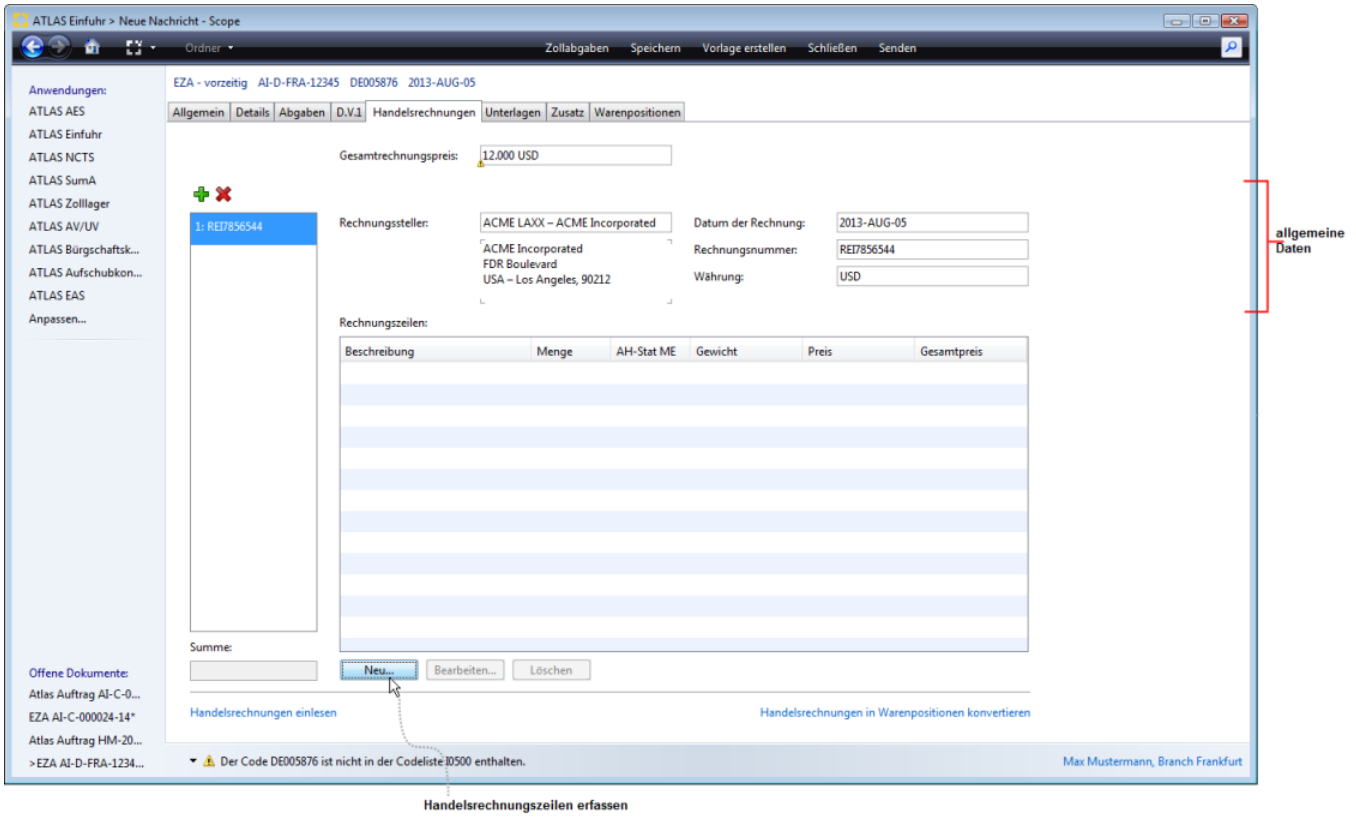

Rechnungssteller

Adressdaten Rechnungssteller der Handelsrechnung (Lieferant/Versender). Die Adressdaten des Versenders werden in diesem Feld aus den Kopfdaten Allgemein vorbelegt.

Datum der Rechnung

Das Datum der Rechnung kann in diesem Feld erfasst werden. Das Datum wird dann nach der Konvertierung der Handelsrechnung(en) in Warenpositionen in die Kopfdaten Unterlagen der Einzelzollanmeldung als Datum zur Rechnungsnummer (Art der Unterlage = N380) übernommen.

Rechnungsnummer

Die Rechnungsnummer kann in diesem Feld erfasst werden. Die Rechnungsnummer wird dann nach der Konvertierung der Handelsrechnung(en) in Warenpositionen in die Kopfdaten als Unterlage N380 mit dieser Rechnungsnummer übernommen.

Währung

Die Rechnungswährung muss in diesem Feld erfasst werden.

Bearbeite Handelsrechnungszeile

Mit der Schaltfläche "Neu" unterhalb der Tabelle Rechnungszeilen (siehe auch Abbildung zu Daten allgemein Handelsrechnung) kann der Dialog "Bearbeite Handelsrechnungszeile" aufgerufen und die Daten zur Rechnungszeile erfasst werden. Mit "OK" werden die Eingaben bestätigt und die Daten als Rechnungszeile übernommen. Im Feld Artikelnummer gibt es den direkten Zugriff auf die Artikelverwaltung, so können die Artikel aus dem kundenspezifischen Warenverzeichnis direkt übernommen werden.

Copyright © 2014 Riege Software International GmbH. Alle Rechte vorbehalten.

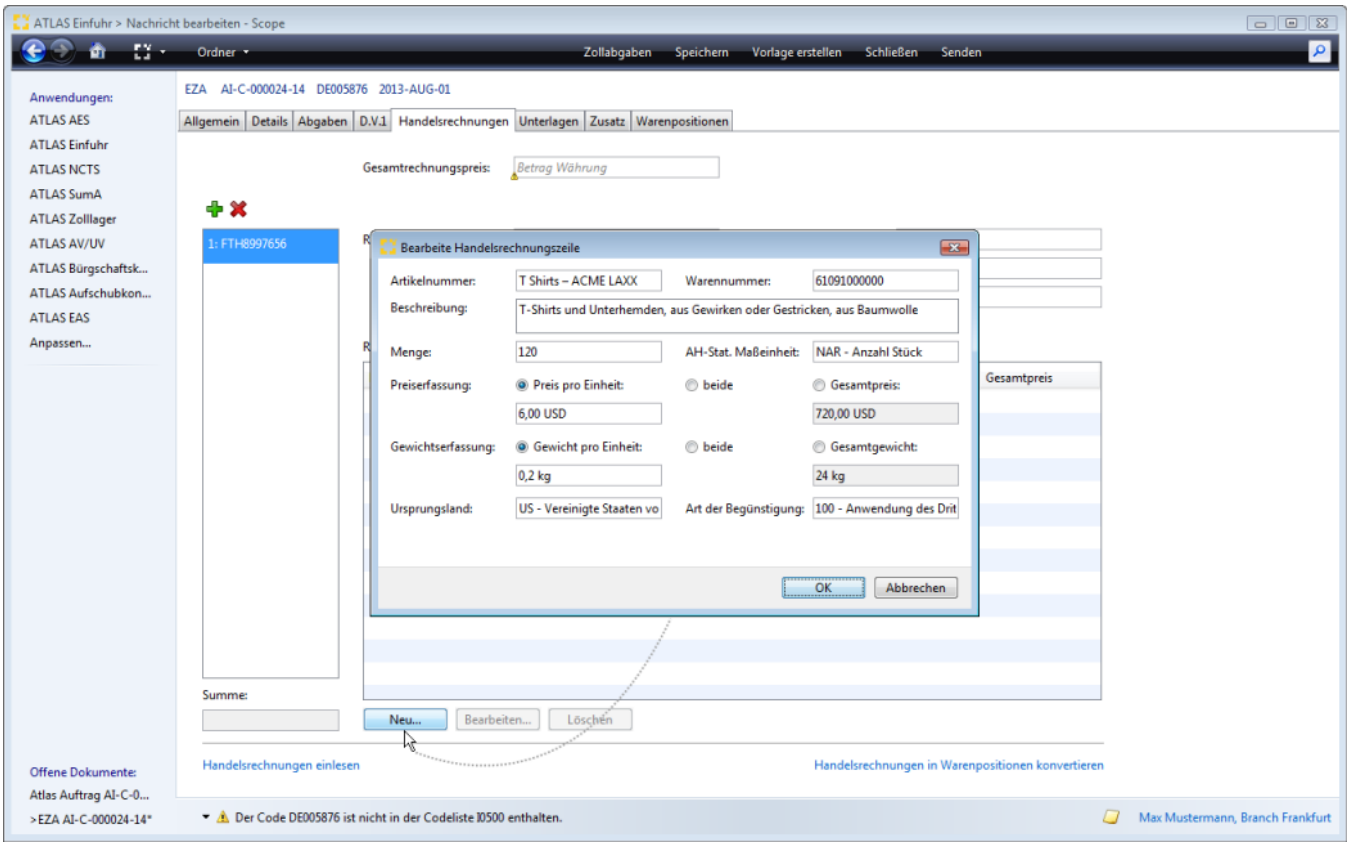

Artikelnummer

Hier kann auf eine Artikelnummer aus den Artikelstammdaten referenziert werden, die dem Rechnungssteller als Lieferanten oder dem Anmelder in den Artikelstammdaten zugeordnet wurde.

Warennummer

Angabe der elf-stelligen Warennummer. Die Warentarifnummer kann mit Hilfe der Suchfunktion (Doppelklick in das leere Warennummer, Pfeiltaste nach unten, bzw. Dropdown Liste) aus dem (m) EZT übernommen werden, oder manuell eingegeben werden. Bei Referenzierung auf eine Artikelnummer kann die Warennummer aus dem Artikelstamm vorbelegt werden.

Beschreibung

Detaillierte Beschreibung der Ware

Menge

Angabe der Warenmenge

AH Stat Menge

Angabe der statistischen Maßeinheit. Im Artikelstamm kann bereits die AH-Stat. Maßeinheit gepflegt werden und wird dann automatisch aus den Artikelstammdaten vorbelegt. Die Maßeinheit kann aber auch in der Handelsrechnungszeile gepflegt werden. Wenn in einer Handelsrechungszeile, keine AH-Stat Maßeinheit eingegeben wurde und eine Warenummer eingegeben wird, zu der es im EZT eine Maßeinheit gibt, so wird diese Maßeinheit in die Zeile übernommen. Wenn in einer Handelsrechungszeile, eine Warenummer mit EZT-Maßeinheit und eine AH-Stat. Maßeinheit eingegeben wird und diese miteinander kompatibel sind, so kann die eingegebene Menge in die Zollnachrichtenposition übernommen werden. Ist das nicht der Fall, wird eine Warnung ausgegeben und die Menge nicht übernommen

Preiserfassung

Preis pro Einheit- beide - Gesamtpreis

- Preis pro Einheit

In diesem Feld wird der Preis pro Einheit angezeigt. Ist der Radiobutton Preis pro Einheit aktiviert, kann der Preis pro Einheit erfasst werden und der Gesamtpreis wird dann mittels der Stückzahl systemseitig berechnet und automatisch im Feld Gesamtpreis angezeigt. Wird die Option beide gewählt, kann der Wert in diesem Feld manuell erfasst werden. Bei Referenzierung auf eine Artikelnummer, können diese Daten aus dem Artikelstamm vorbelegt werden.

- beide

Copyright © 2014 Riege Software International GmbH. Alle Rechte vorbehalten.

Ist der Radiobutton Keine aktiviert, sind die Felder Preis pro Einheit und Gesamtpreis aktiv und diese Werte können manuell erfasst werden.

- Gesamtpreis

In diesem Feld wird der Gesamtpreis angezeigt. Ist der Radiobutton Gesamtpreis aktiviert, kann der Gesamtpreis erfasst werden und der Preis pro Einheit wird dann mittels der Stückzahl systemseitig berechnet und automatisch im Feld Preis pro Einheit angezeigt.Wird die Option beide gewählt, kann der Wert in diesem Feld manuell erfasst werden. Bei Referenzierung auf eine Artikelnummer, können diese Daten aus dem Artikelstamm vorbelegt werden.

Gewichtserfassung

Gewicht pro Einheit- beide- Gesamtgewicht

- Gewicht pro Einheit

In diesem Feld wird das Gewicht pro Einheit in kg angezeigt. Ist der Radiobutton Gewicht pro Einheit aktiviert, kann das Gewicht pro Einheit erfasst werden und das Gesamtgewicht wird dann mittels der Stückzahl systemseitig berechnet und automatisch in diesem Feld angezeigt.Wird die Option beide gewählt, kann der Wert manuell erfasst werden. Bei Referenzierung auf eine Artikelnummer, können diese Daten aus dem Artikelstamm vorbelegt werden.

- Beide

Ist der Radiobutton Beide aktiviert, sind die beiden Felder Gewicht pro Einheit und Gesamtgewicht aktiv und diese Werte können manuell erfasst werden.

- Gesamtgewicht

In diesem Feld wird das Gesamtgewicht in kg angezeigt. Ist der Radiobutton Gesamtgewicht aktiviert, kann das Gesamtgewicht erfasst werden und das Gewicht pro Einheit wird dann mittels der Stückzahl systemseitig berechnet und automatisch in diesem Feld angezeigt. Wird die Option beide gewählt, kann der Wert in diesem Feld manuell erfasst werden. Bei Referenzierung auf eine Artikelnummer, können diese Daten aus dem Artikelstamm vorbelegt werden.

Ursprungsland

Angabe des Länderkennzeichen des Ursprungslandes. Bei Referenzierung auf eine Artikelnummer, kann das Länderkennzeichen aus dem Artikelstamm vorbelegt werden.

Art der Begünstigung

Schlüssel für die Art der beantragten Begünstigung.

Artikel erfassen

Im Feld Artikelnummer kann auf eine Artikelnummer aus den Artikelstammdaten referenziert werden, die dem Rechnungssteller als Lieferanten oder dem Anmelder in den Artikelstammdaten zugeordnet wurde. So wie in der Warenposition in ATLAS Einfuhr kann hier auch ein neuer Artikel direkt erfasst werden und mit "F8" in den Artikelstamm übernommen werden. Auch die Bearbeitung eines bekannten Artikels aus dem kundenspezifischen Warenverzeichnis ist möglich mit der Funktionstaste "F3".

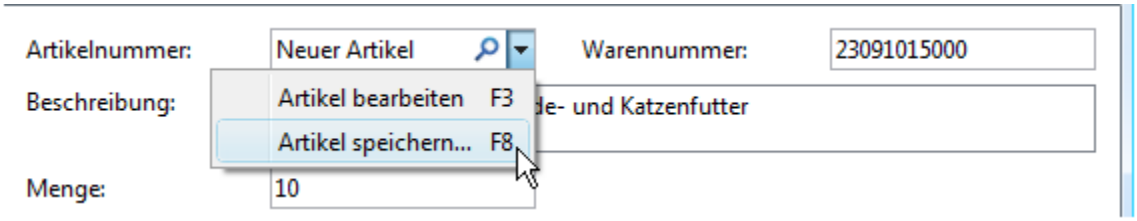

Nachdem die Funktionstaste F8 aktiviert wurde, kann man den Artikel dem Warenverzeichnis Rechnungssteller/Lieferant oder Anmelder zuweisen.

Copyright © 2014 Riege Software International GmbH. Alle Rechte vorbehalten.

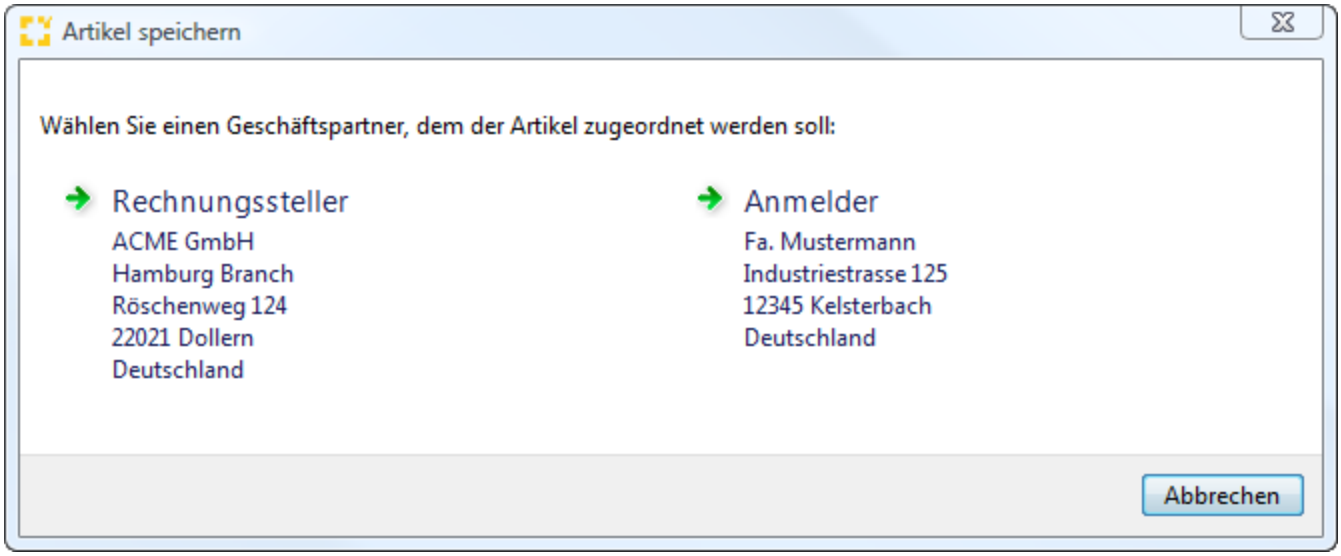

Handelsrechnungen in Positionen konvertieren

Während der Erfassung wird am unteren Bildrand die Summe der Werte aller erfassten Handelsrechnungen angezeigt. In der Tabelle Rechnungszeilen werden die Angaben zur detaillierten Warenbeschreibung, Warenmenge, Gewicht, Preis und Gesamtpreis angezeigt.

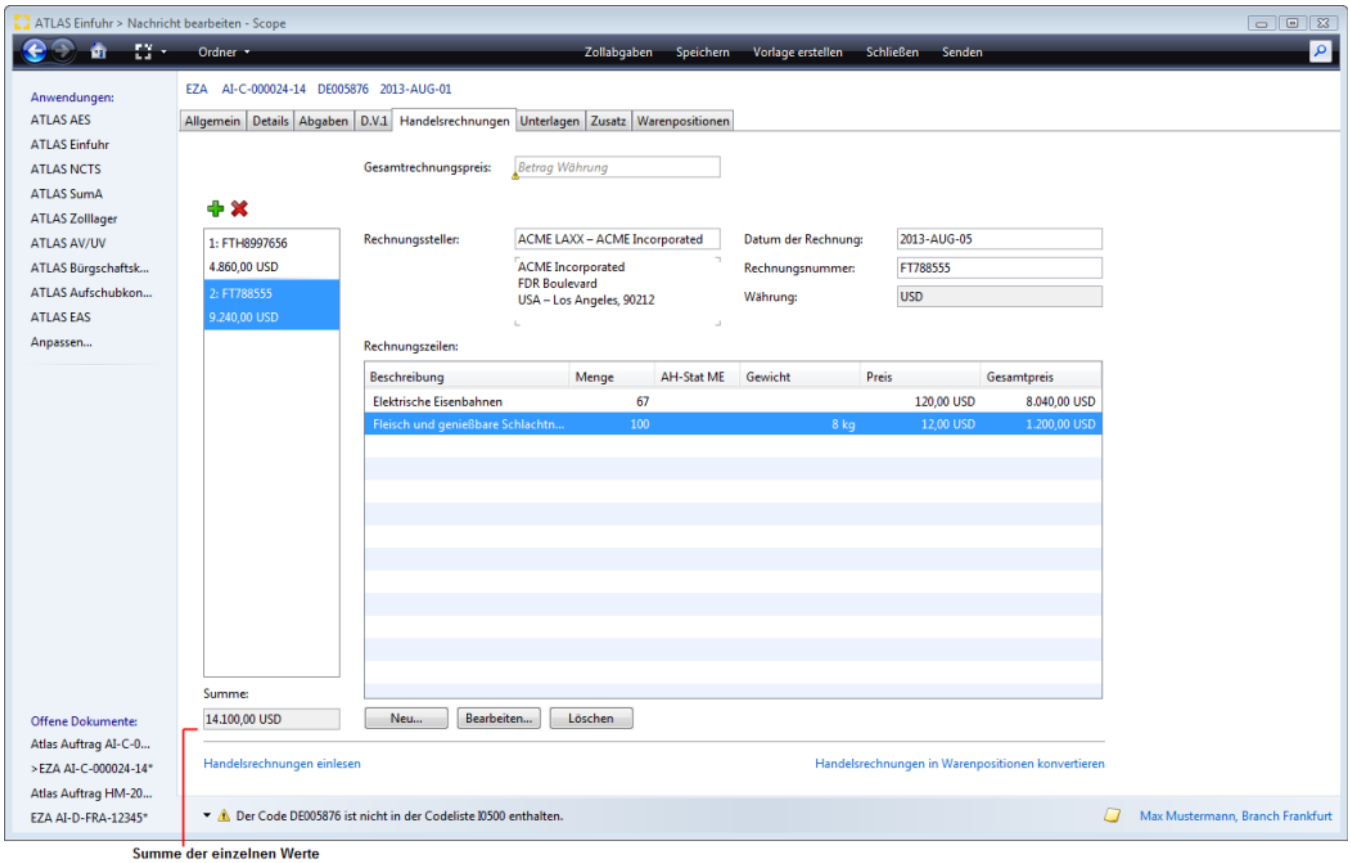

Summe der einzelnen Werte der Handelsrechnungen

Wenn die Erfassung der Rechnungszeilen abgeschlossen ist, können die Daten mit der Funktion *"Handelsrechnungen in Warenpositionen konvertieren"* al s Warenpositionen angelegt werden. Die Funktion sammelt aus den zu einer Einzelzollanmeldung erfassten Handelsrechnungen alle Zeilen zusammen und bildet Gruppen in denen jeweils die Warentarifnummer, die Art der Begünstigung und das Ursprungsland gleich sind. Zu jeder dieser Gruppen wird eine Warentarifposition angelegt. Werte wie Gewicht und Preis werden innerhalb der Gruppe summiert. Die Handelsrechnungen mit Nummer und Datum werden automatisch als Unterlage N380 in die Kopfdaten Unterlagen der Einzelzollanmeldung eingetragen.

Copyright © 2014 Riege Software International GmbH. Alle Rechte vorbehalten.

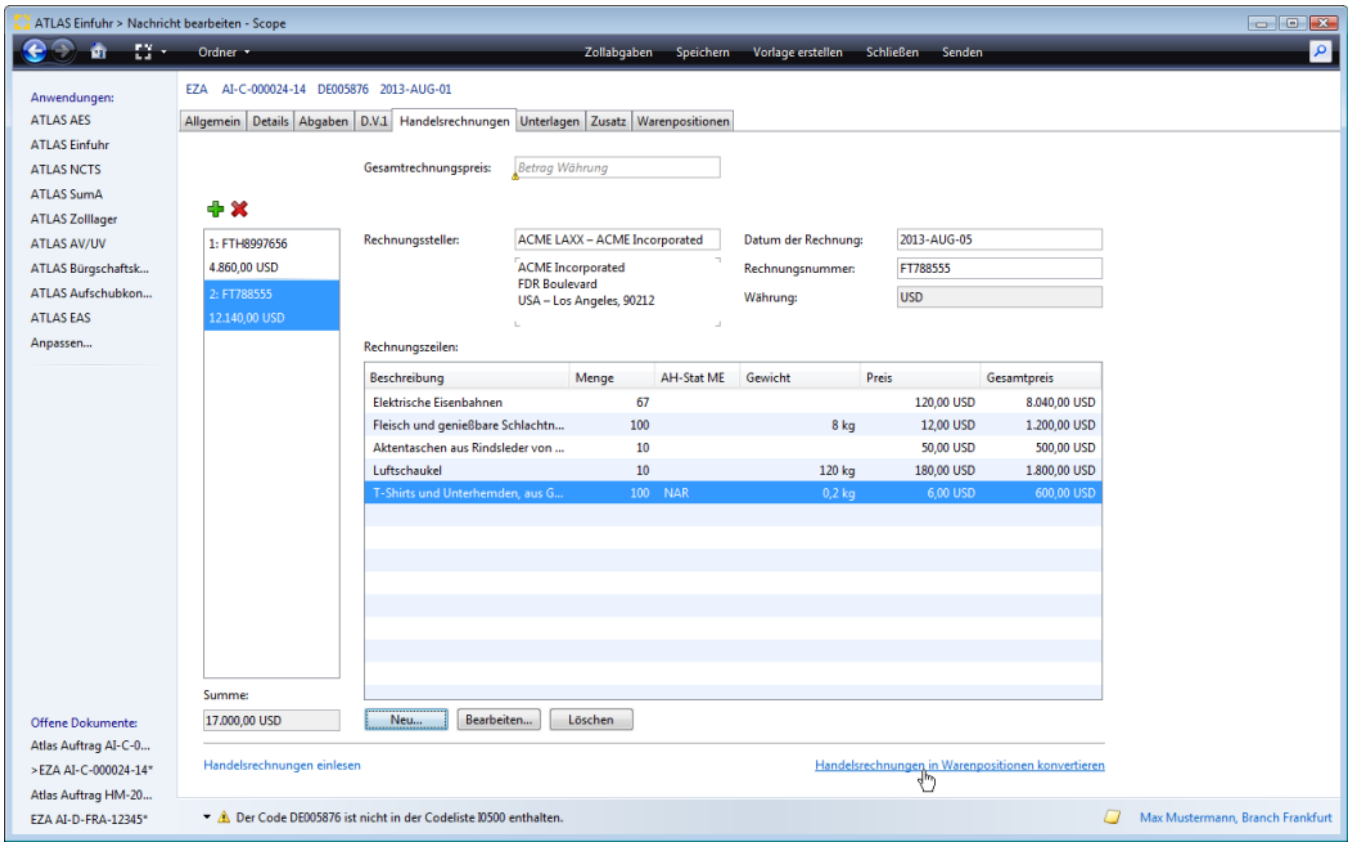

Wenn der Dialog *"Handelsrechnungen konvertieren"* mit Fortfahren bestätigt wird, werden die Warenpositionen angelegt.

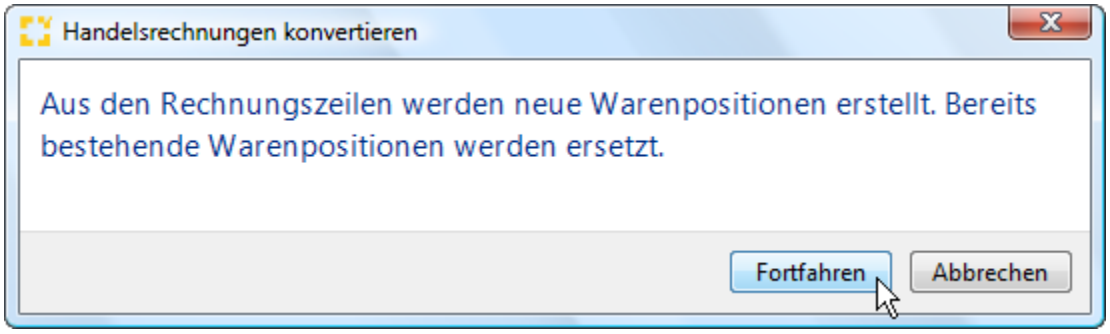

Die Handelsrechnungszeilen wurden dabei in Gruppen mit jeweils identischer Warentarifnummer, Art der Begünstigung und Ursprungsland zusammengefasst. Diese Werte werden auch automatisch in der Warentarifposition vorbelegt. Werte wie Gewicht und Preis werden innerhalb der Gruppe summiert und in den entsprechenden Feldern in der Position vorbelegt.

Copyright © 2014 Riege Software International GmbH. Alle Rechte vorbehalten.

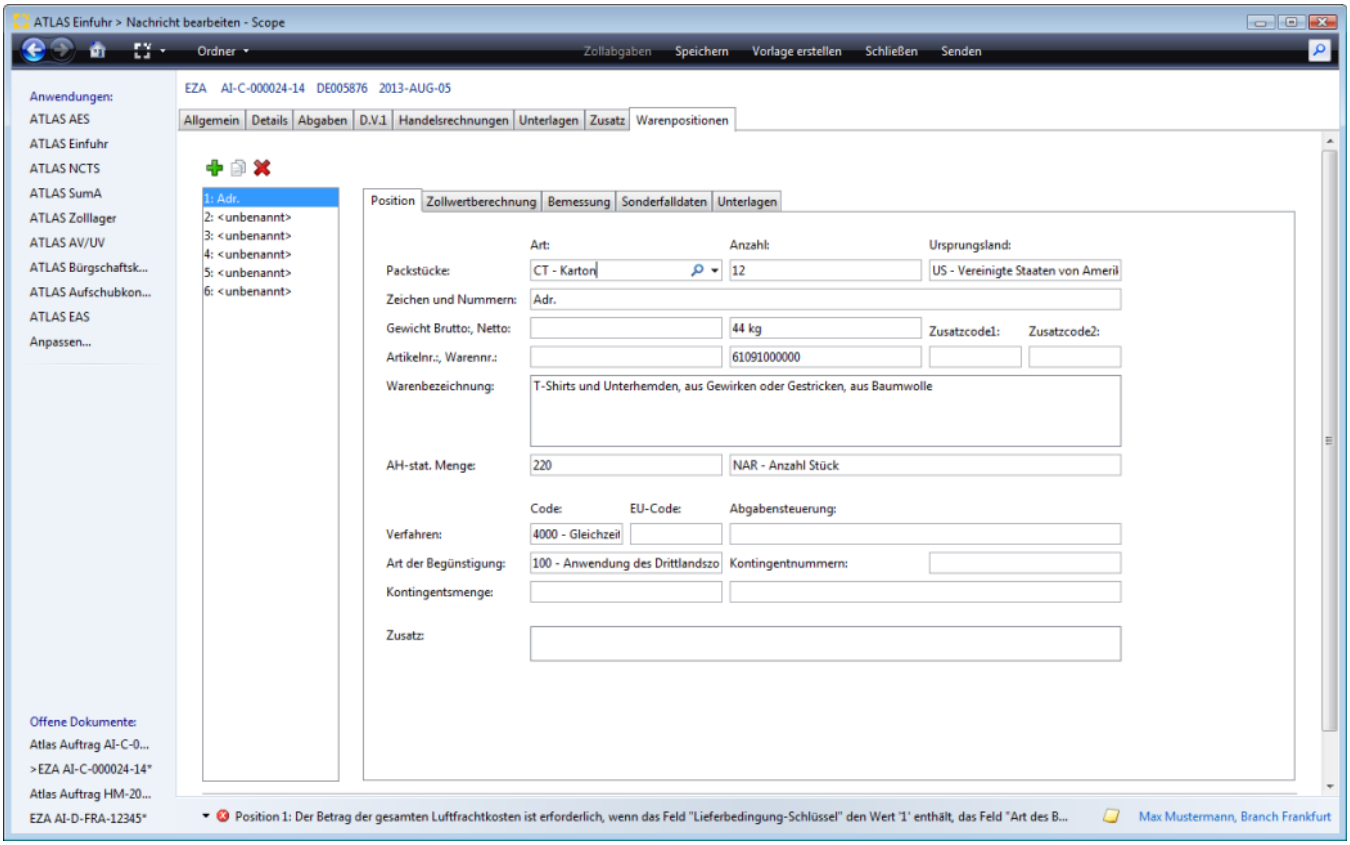

Copyright © 2014 Riege Software International GmbH. Alle Rechte vorbehalten.

Hinweise zu vorzulegenden Unterlagen

Configure your license to start

License is not configured.

- Einleitung
- Beschreibung

Einleitung

Als zusätzliches Feature bietet Scope unter Menüpunkt Warenposition - Unterlagen die Funktion "Hinweise zu vorzulegende Unterlagen". Wird diese Funktion aktiviert, wird systemseitig geprüft ob zur angegebenen Warentarifnummer und dem Ursprungsland eventuell bestimmte Unterlagen vorgelegt werden müssen, die zur Überführung der Waren in den freien Verkehr notwendig sind. Die Hinweise werden direkt aus dem EZT geliefert, dabei greift Scope auf die zollseitig aktuell zur Verfügung gestellte Version des EZT zu. Die Anzeige möglicher Unterlagenarten gibt dem Anwender direkt bei der Erfassung der Zollanmeldung die Möglichkeit zu prüfen, ob alle zollrechtlich vorzulegenden Unterlagen zur Überführung der Ware in den freien Verkehr vorliegen.

Beschreibung

Validierung Hinweise Unterlagen
Hinweise zu vorzulegende Unterlagen

Im folgenden Anwendungsbeispiel soll die Prüfung nach vorzulegenden Unterlagen im EZT erläutert werden. Es wurde in der Position 3 die Warentarifnummer 42021110100 (Koffer aus Rindsleder) mit Herkunft aus China angemeldet.

Validierung Hinweise Unterlagen

Nach Erfassung der Daten kann man im Unterlagenfenster eine gelbe Warnvalidierung erkennen "Für die angegebene Warennummer und Ursprungsland muss eine Unterlage der Art Einfuhrkontrolle von Katzen und Hundefellen Y922 angegeben werden." Diese Warnungen werden auch beim Senden angezeigt.

Copyright © 2014 Riege Software International GmbH. Alle Rechte vorbehalten.

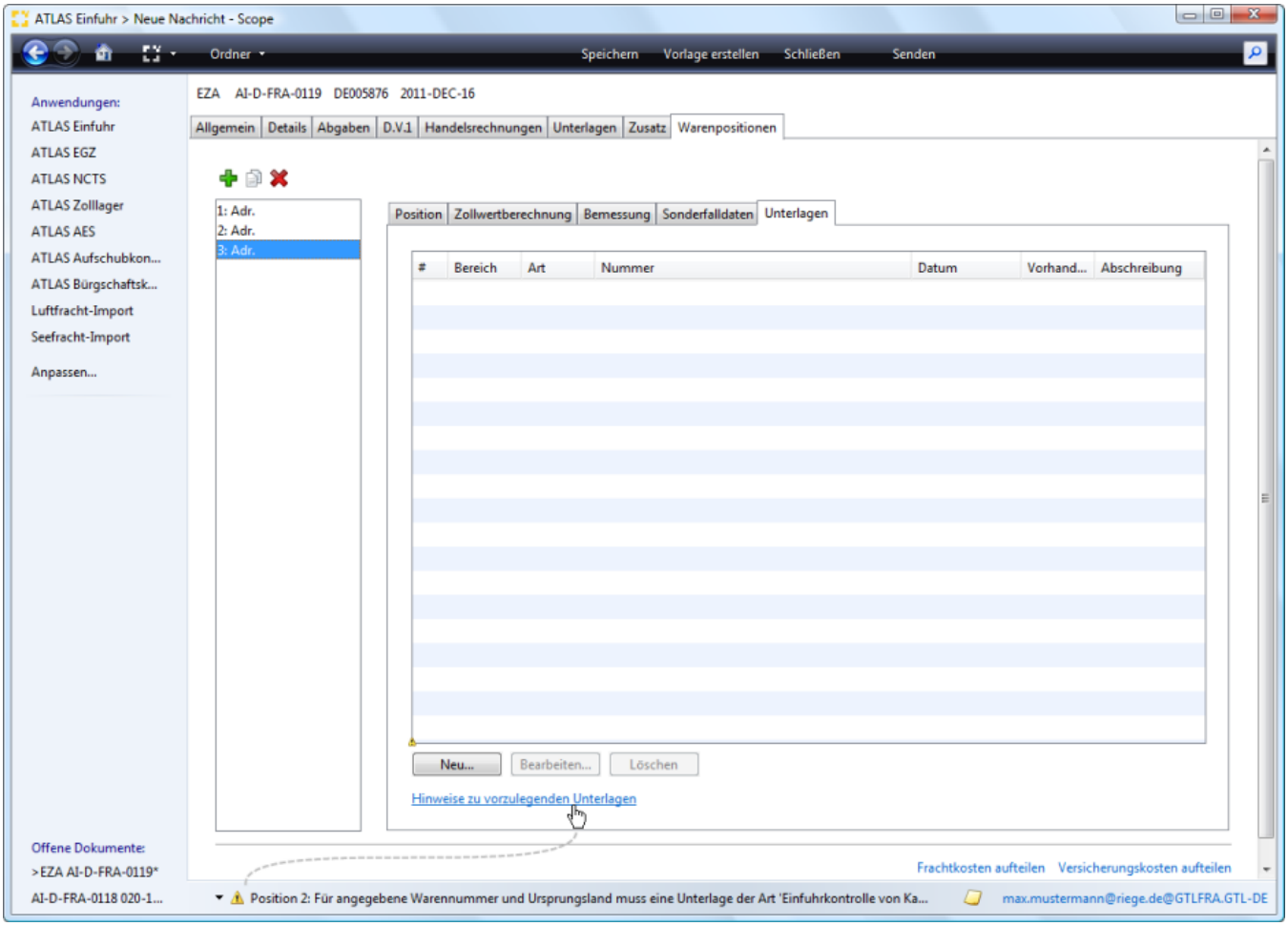

Hinweise zu vorzulegende Unterlagen

Nach der Aktivierung der Funktion "Hinweise zu vorzulegende Unterlagen" werden die für die Position (Warentarifnummer) möglicherweise zollrechtlich notwendigen Einfuhrdokumente laut EZT komplett angezeigt. Es werden insgesamt drei Unterlagenarten vorgeschlagen.

Copyright © 2014 Riege Software International GmbH. Alle Rechte vorbehalten.

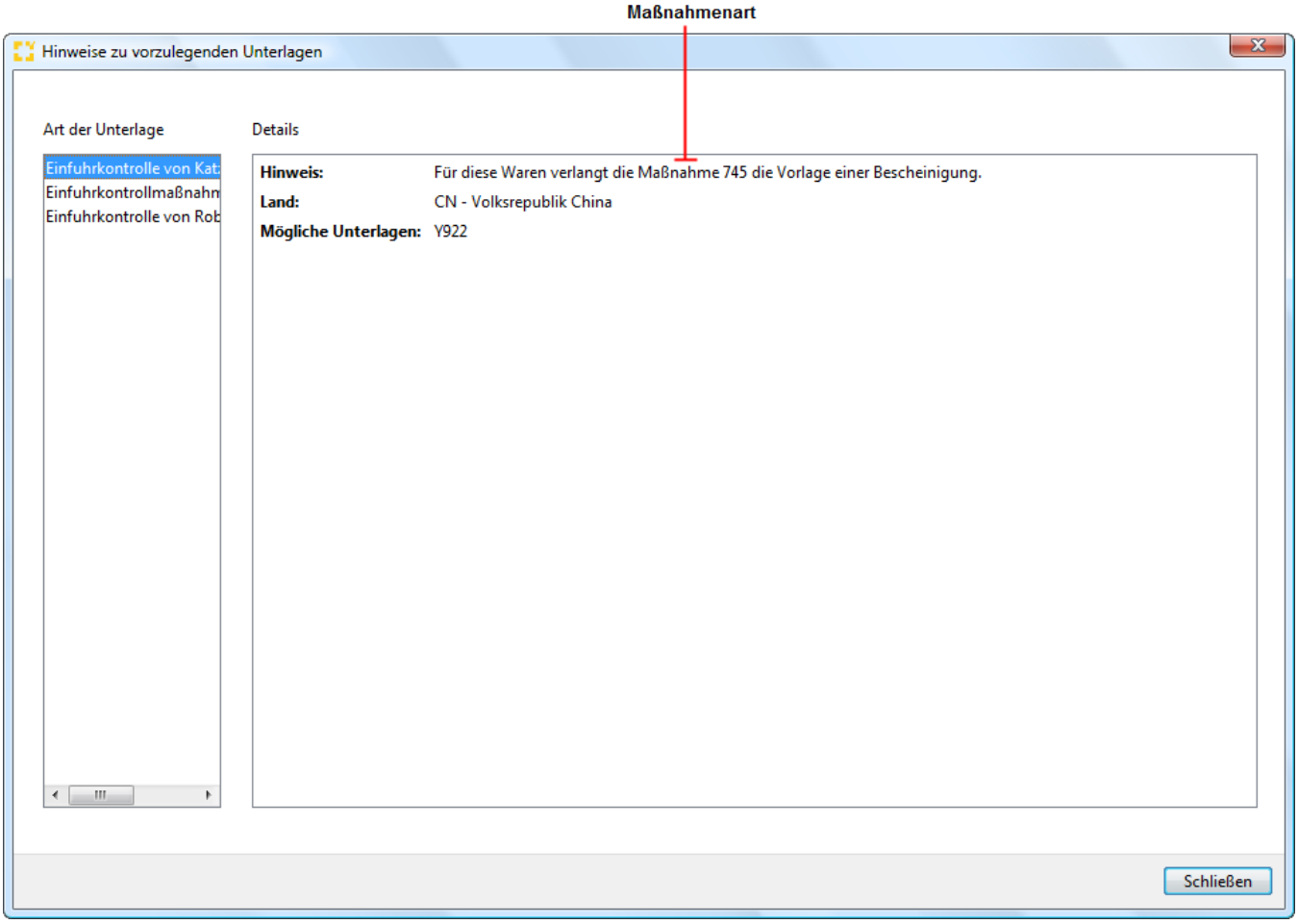

Durch einen Mausklick auf die nächste Art der Unterlage, werden die Details zur der Maßnahme im EZT angezeigt.

Copyright © 2014 Riege Software International GmbH. Alle Rechte vorbehalten.

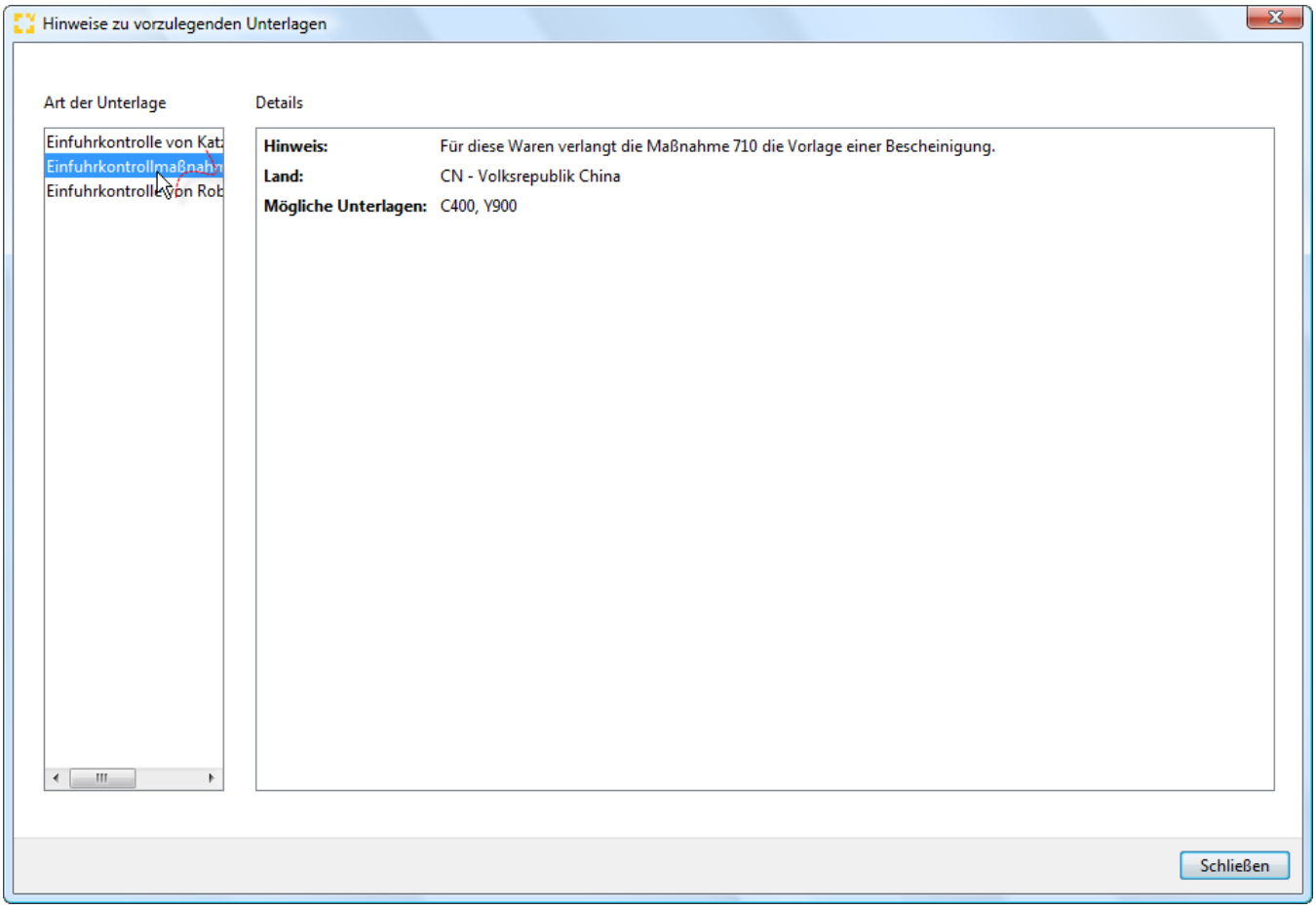

Wurden gemäß der Hinweise keine Unterlagen ergänzt, wird beim Senden der Hinweis als Warnung vorgeblendet.

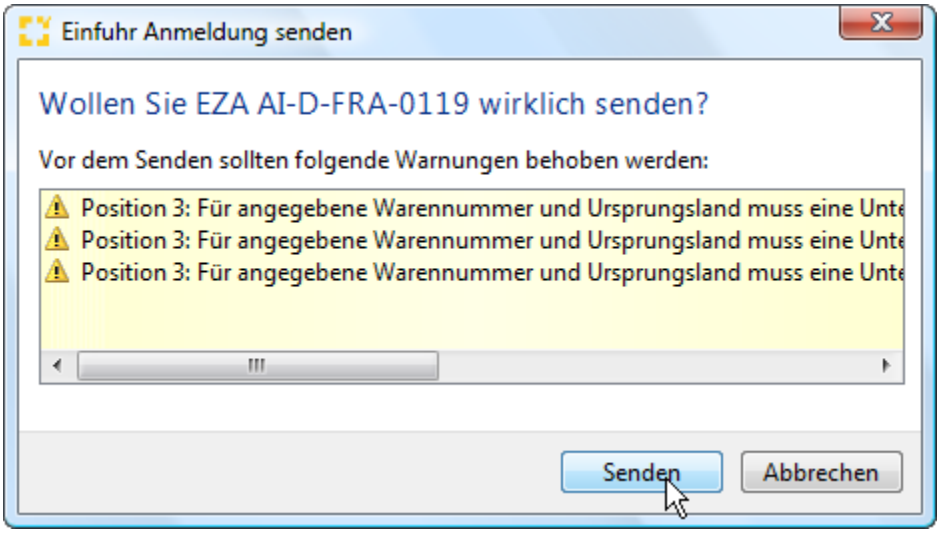

Copyright © 2014 Riege Software International GmbH. Alle Rechte vorbehalten.

Unterlagensuche - ATLAS Einfuhr

- Einleitung
- Beschreibung

Einleitung

Über die Unterlagensuche kann in ATLAS Einfuhr nach angemeldeten Unterlagen gesucht werden. Die Suche kann auf zwei Arten durchgeführt werden. Einerseits kann nach dem Anmelder gesucht werden, andererseits über einen konkreten Bezug. Das Suchergebnis wird auf zwei Arten angezeigt. Direkt in der Ansicht als Tabelle und darüberhinaus kann das Suchergebnis über einen Button als Excel Datei heruntergeladen werden.

Die Funktion steht nur über eine separate Berechtigung zur Verfügung und gehört nicht zu den Standardfunktionen.

Beschreibung

Suche über Anmelder
Suche über Bezug
Auswertung Excel Datei

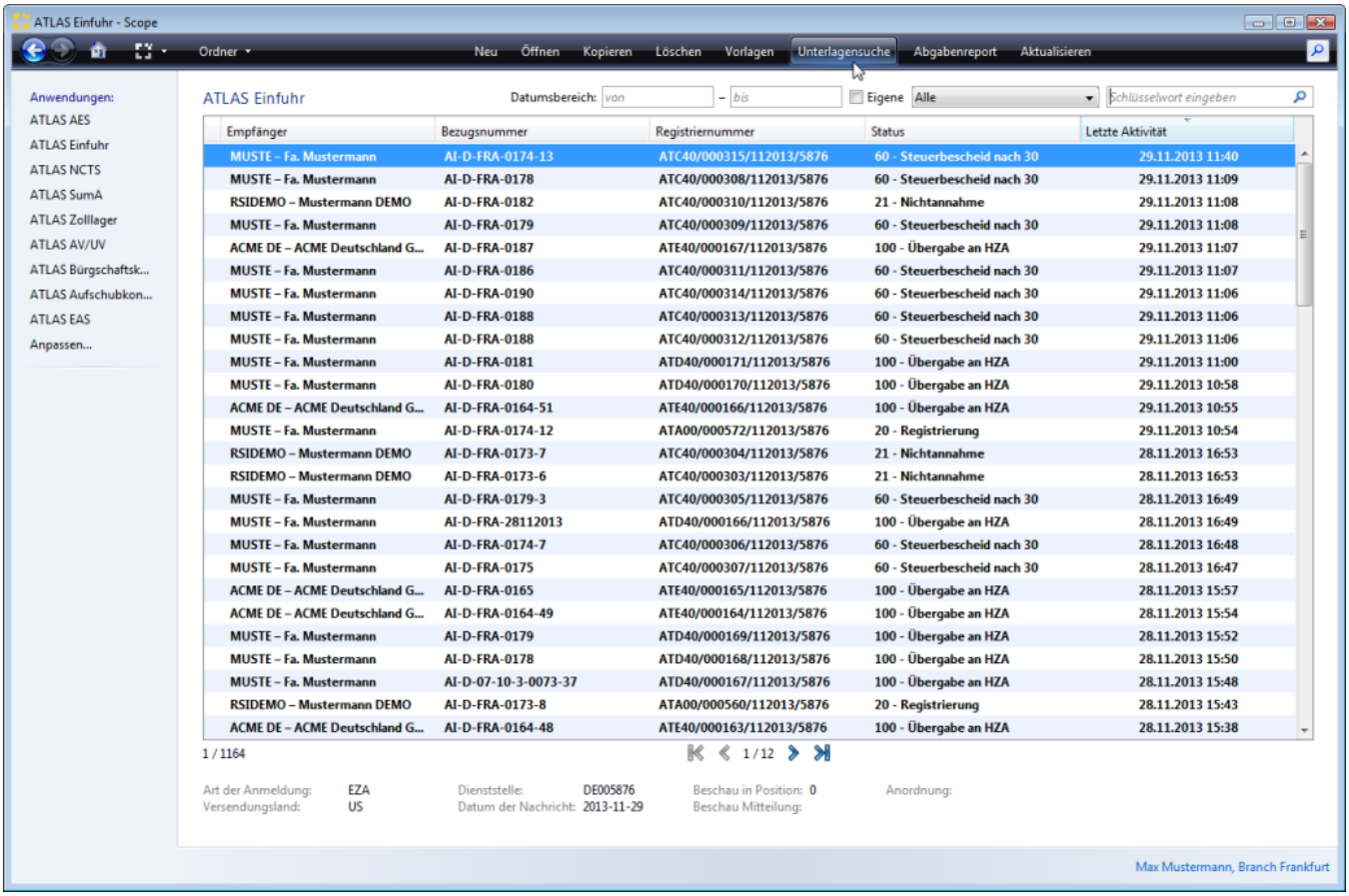

Suche über Anmelder

Bei der Suche nach Anmelder werden die nachfolgend beschriebenen Suchfelder angeboten. Ist der Haken "**in allen Branches**" gesetzt kann niederlassungsübergreifend gesucht werden.

Copyright © 2014 Riege Software International GmbH. Alle Rechte vorbehalten.

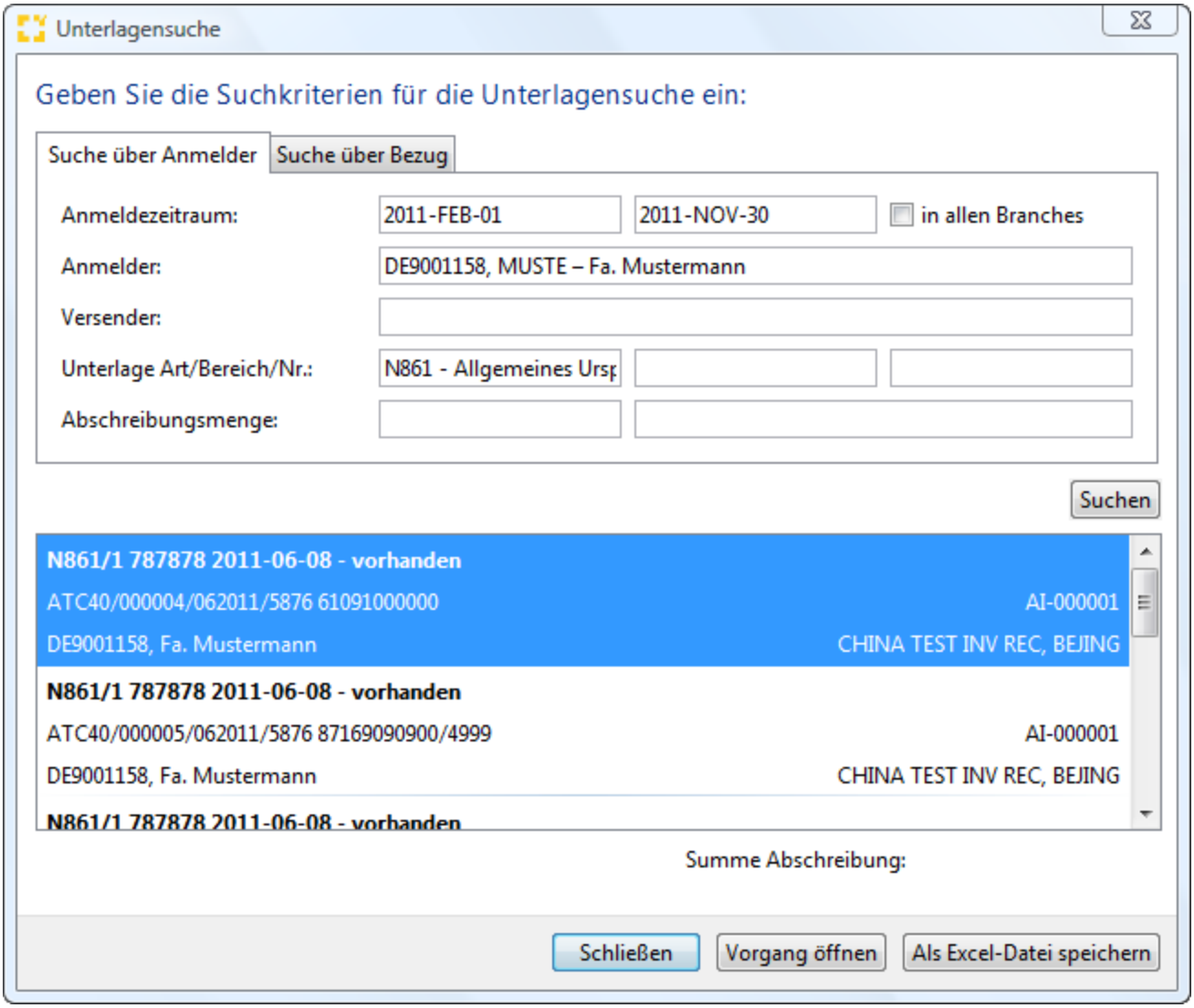

Anmeldezeitraum

Zeitraum in der die Zollanmeldung angemeldet wurde. Dies ist ein Pflichtfeld, welches mit der Voreinstellung letzter Monat systemseitig beim Aufruf der Unterlagensuche vorgegeben wird. Der Zeitraum kann aber für die Suche vom Anwender angepasst werden.

in allen Branches

Ist der Haken "in allen Branches" gesetzt kann niederlassungsübergreifend gesucht werden.

Anmelder

Angabe des Anmelders. Dieses Feld ist auch ein Pflichtfeld für die Suche.

Versender

Angabe des Versenders

Unterlagen Art/Bereich/Nummer

Angabe der Daten zur gesuchten Unterlage

Abschreibungsmenge/Einheit

Wurden Dokumente angemeldet, die die Angabe einer Abschreibungsmenge erfordert haben z.B. Einfuhrgenehmigungen oder ein Überwachungsdokument, kann nach der spezifischen Abschreibungsmenge und der Maßeinheit gesucht werden. Die Summe der Abschreibungsmenge wird dann am unteren Dialograndeingeblendet.

Suche über Bezug

Copyright © 2014 Riege Software International GmbH. Alle Rechte vorbehalten.

Bei der Suche über den Bezug einer konkreten Zollanmeldung werden die nachfolgend beschriebenen Suchfelder angeboten. Ist der Haken "**in allen Branches**" gesetzt kann niederlassungsübergreifend gesucht werden.

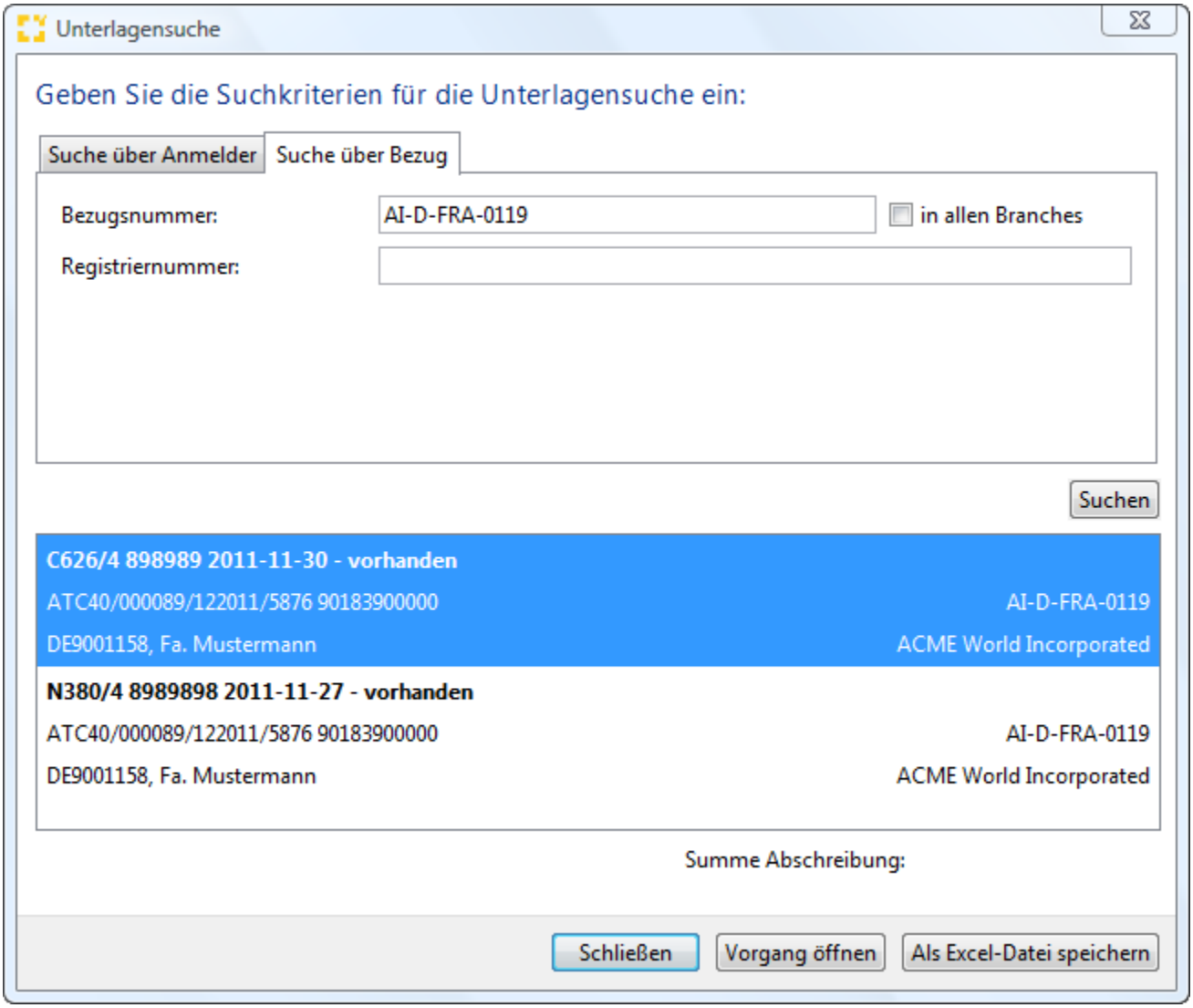

Bezugsnummer

Bezugsnummer der Zollanmeldung

in allen Branches

Ist der Haken "in allen Branches" gesetzt kann niederlassungsübergreifend gesucht werden.

Registriernummer

Registriernummer der Zollanmeldung

Auswertung Excel Datei

Über die Schaltfläche "Als Excel Datei speichern" kann das Ergebnis als .xls Datei generiert und gespeichert werden.

	A	B	C	D	E	F	G	H	I	J	K	L	M	N	O
1	Anmelder	Versender	Registriernummer	Bezugsnur	Tarifnummer	Zusatzcode1	Zusatzcod	Warenbeschreibung	Art	Bereich	Nummer	Ausstellungsd	Abschreibungs	Einheit	Vorhanden
2	DE9001234, Fa	CHINA TEST	ATC400000040620115876	AI-000001	61091000000			T-Shirts und Unterhemd	N861	1	787878	2011-06-08			Ja
3	DE9001234, Fa	CHINA TEST	ATC400000050620115876	AI-000001	87169090900	4999		Test	N861	1	787878	2011-06-08			Ja
4	DE9001234, Fa	CHINA TEST	ATC400000020720115876	AI-000001	87169090900	4999		Test	N861	1	787878	2011-06-08			Ja
5	DE9001234, Fa	CHINA TEST	ATC400000030720115876	AI-000002	87169090900	4999		Test	N861	1	787878	2011-06-08			Ja
6	DE9001234, Fa	ACME Worl	ATC400000380820115876	AI-000001	42021190900			Aktentaschen aus Rinds	N861	1	899	2010-09-23			Ja
7	DE9001234, Fa	ACME Worl	ATC400001770820115876	AI-000002	42021190900			Aktentaschen aus Rinds	N861	1	899	2010-09-23			Ja
8	DE9001234, Fa	ACME Worl	ATC400001780820115876	AI-000002	42021190900			Aktentaschen aus Rinds	N861	1	899	2010-09-23			Ja
9															

Copyright © 2014 Riege Software International GmbH. Alle Rechte vorbehalten.

Verzoegertes Senden

- Einleitung
- Beschreibung

Einleitung

Die Funktionalität "Verzögertes Senden" erlaubt es eine CUSCON für ein Einfuhrverfahren vorzubereiten und erst zu einem bestimmten Zeitpunkt automatisch zu verschicken und eventuell zollseitig mit Fehler geprüfte Nachrichten (CUSCON) wiederholt zu übermitteln. Dies dient der Vermeidung von Zeitverzögerungen bei der Bestätigung von vorzeitigen Anmeldung, etwa bei Vorgängen bei denen man weder der Verfügungsberechtigte noch Verwahrer ist oder bei Gestellungen außerhalb der "normalen Arbeitszeiten". In den Partnerstammdaten Rolle ATLAS Deklarant können die Einstellungen für das verzögerte Senden für den Partner der Niederlassung hinterlegt werden.

Die Funktion steht nur über eine separate Berechtigung zur Verfügung und gehört nicht zu den Standardfunktionen.

Beschreibung

Nachricht verzögert senden
Statusanzeige 09- Zum Senden vorbereitet
Versand abbrechen

Nachricht verzögert senden

Wurden in den Partnerstammdaten der Niederlassung in der Rolle ATLAS Deklarant Einstellungen für das verzögerte Senden für ein Zollverfahren hinterlegt, erscheint nachdem die Daten zur CUSCON (nachstehend am Beispiel einer CUSDEC) erfasst und der Sendebutton aktiviert wurde der Dialog "Nachricht-verzögert-senden". Hier kann entschieden werden, ob die CUSCON sofort gesendet werden soll, oder wenn die Option "Frühestens am" ausgewählt wurde, zu welchem Zeitpunkt die Nachricht erstmals an den Zoll übermittelt werden soll. Die Checkbox "Versand bei Fehler automatisch wiederholen" ist nur sichtbar, wenn die Einstellung "Wiederholung bei Fehler" im ATLAS Deklarant unter dem Reiter Verzögertes Senden aktiviert wurde. **Diese Checkbox kann nur angehakt werden, wenn "Frühestens am" ausgewählt wurde.**

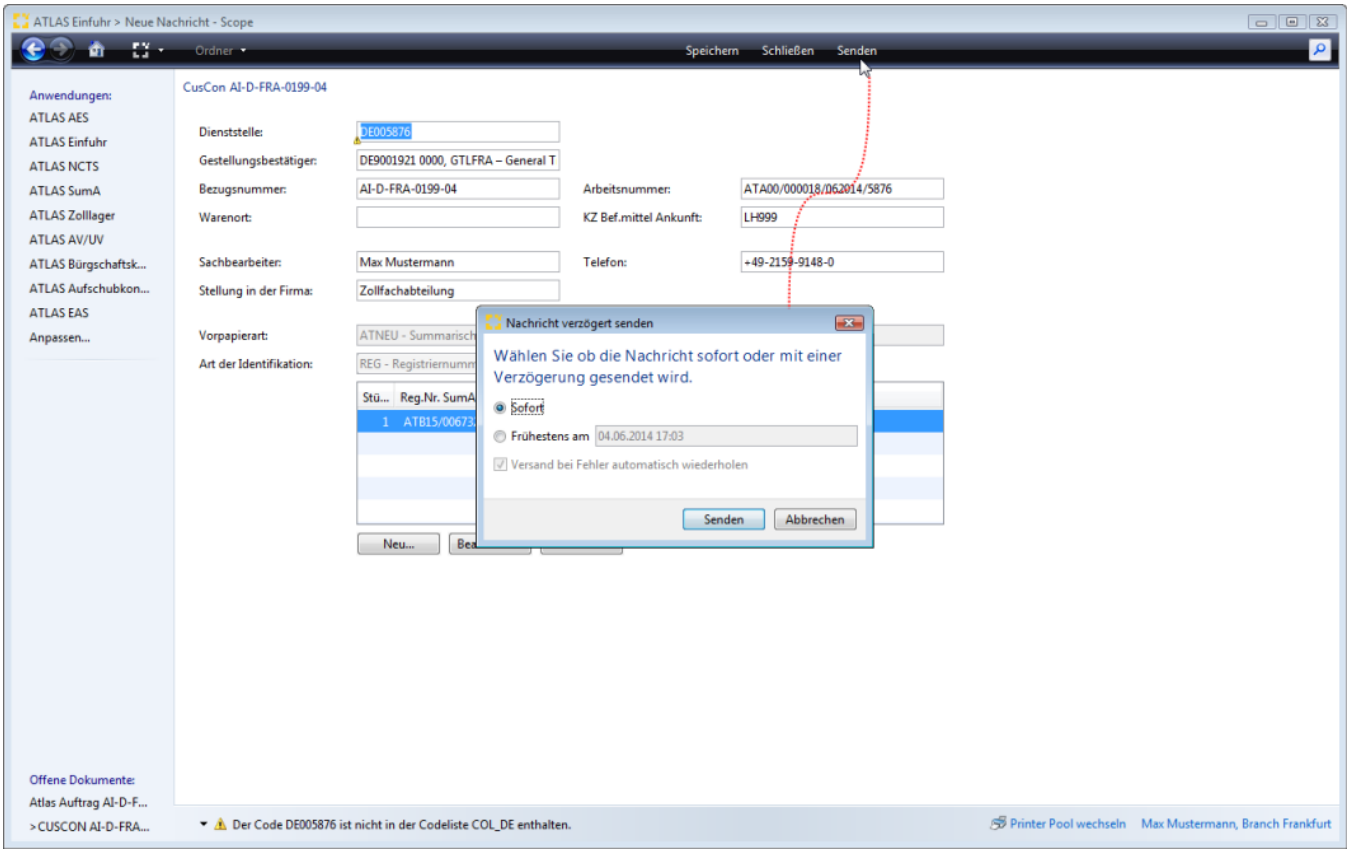

Wurde im Dialog "Nachricht-verzögert-senden" die Auswahl Frühestens am getroffen, kann ein Datum mit Uhrzeit vom Anwender definiert werden zu welchem Zeitpunkt die Nachricht erstmals an den Zoll übermittelt werden soll. Mit der Schaltfläche Senden im Dialog kann die Auswahl bestätigt werden.

Copyright © 2014 Riege Software International GmbH. Alle Rechte vorbehalten.

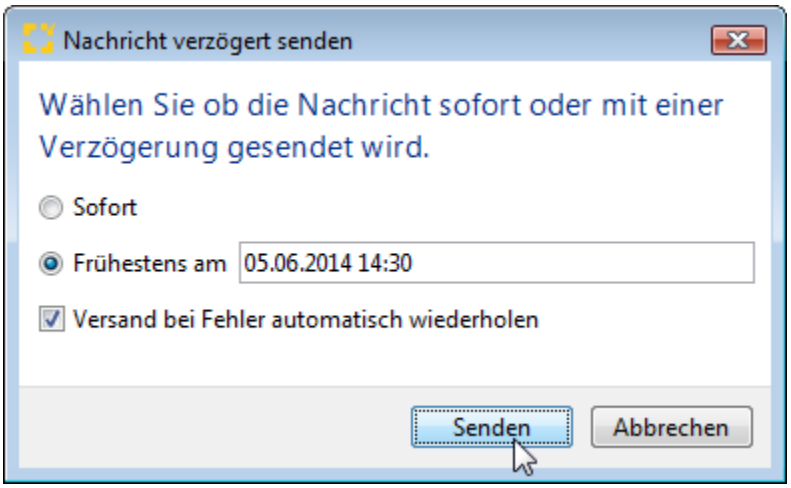

Sofort : **Wird die Option Sofort gewählt, greift die Automatik nicht.** Diese Option entspricht dann der herkömmlichen Abfertigung während der Öffnungszeiten.

Frühestens am: Der **Zeitpunkt** an dem die **Nachricht erstmals an den Zoll übermittelt** werden soll**.**

Versand bei Fehler automatisch wiederholen: **automatische Sendewiederholung** gemäß der **Einstellung "Wiederholung bei Fehler"** im ATLAS Deklarant .

Statusanzeige 09- Zum Senden vorbereitet

Wurde die Auswahl Nachricht verzögert senden "Frühestens am" getroffen mit Datum und Uhrzeit zum erstmaligen Senden der CUSCON, wird der Vorgang in der Benutzeroberfläche des Verfahrens mit dem Status 09- Zum Senden vorbereitet angezeigt. Wurde **"Wiederholung bei Fehler"** im ATLAS Deklarant und eine maximale Anzahl von Versuchen hinterlegt, wird der Antrag entsprechend wiederholt gesendet.

Beispiel: Bei einer Einstellung **Wiederholung bei Fehler** 4x täglich und maximal 2 Versuchen wird der Antrag ab dem gewünschten Zeitpunkt 4x täglich (24:4) also alle 6 Stunden gesendet und in diesen Zeitintervall werden jeweils 2 Versuche (6:2) gestartet.

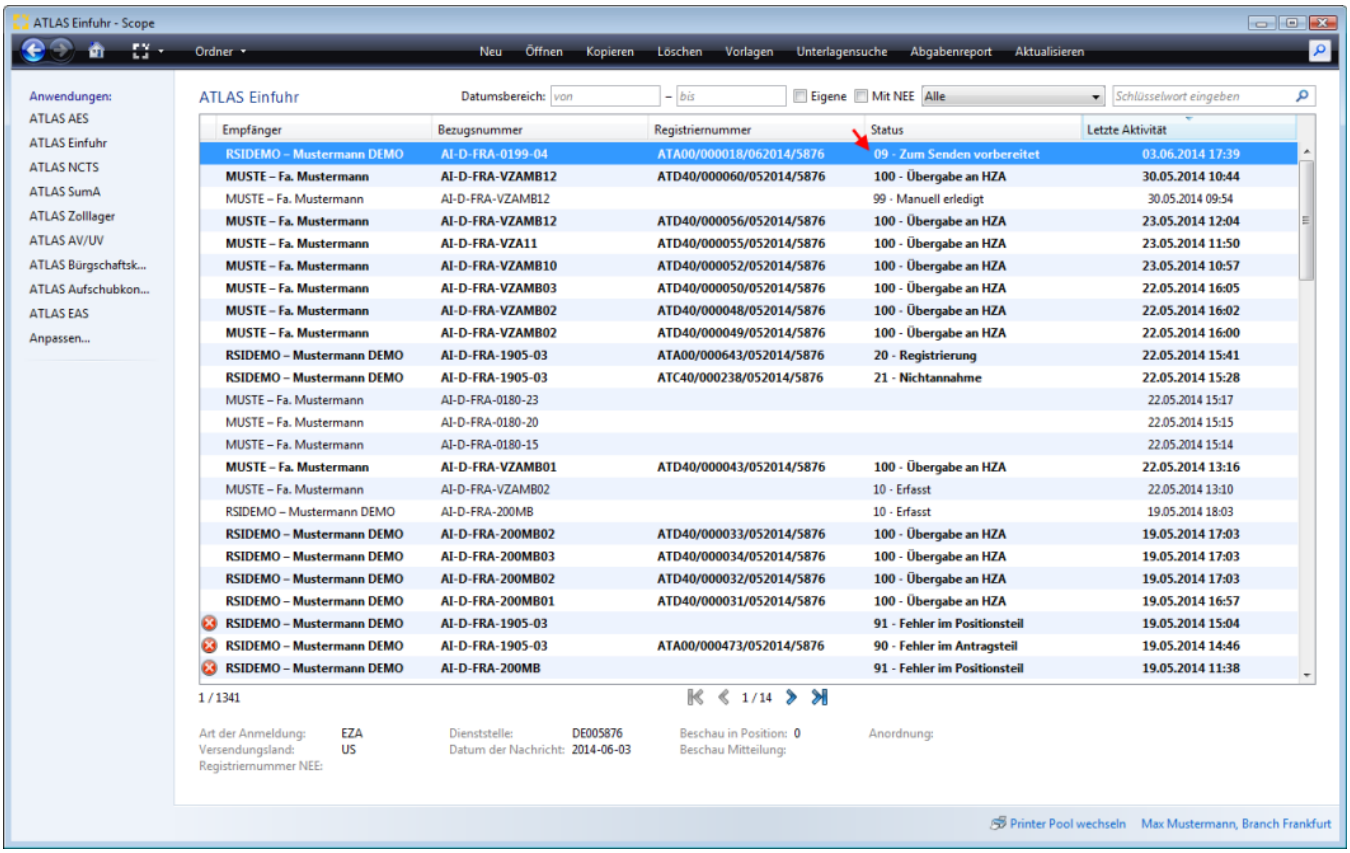

Copyright © 2014 Riege Software International GmbH. Alle Rechte vorbehalten.

Versand abbrechen

Soll zu einem Vorgang im Status *09- Zum Senden vorbereitet* die Sendeautomatik unterbrochen werden, kann das nach Öffnen der Nachricht CUSCON im Zollvorgang über die Schaltfläche "Versand abbrechen" getan werden.

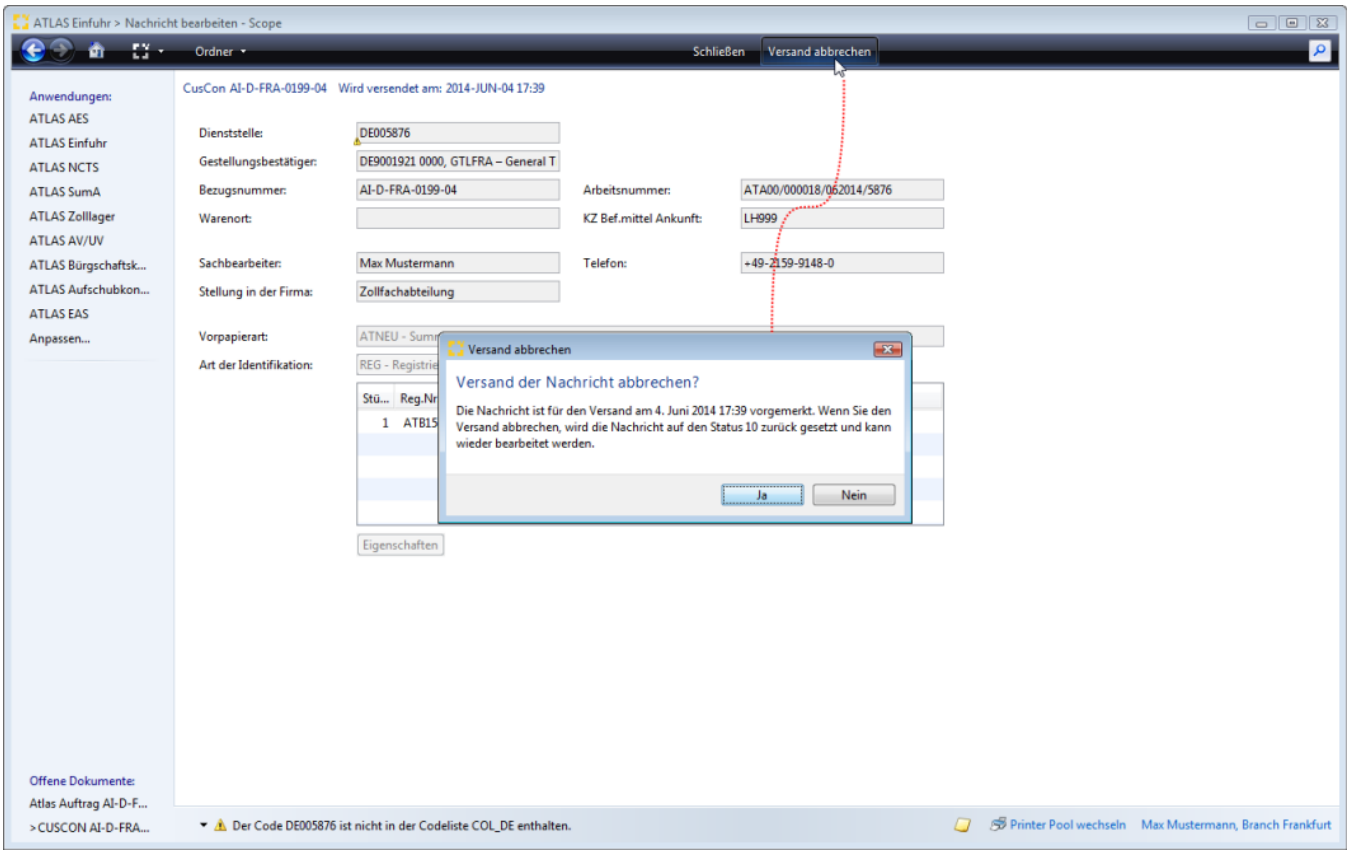

Copyright © 2014 Riege Software International GmbH. Alle Rechte vorbehalten.

Vorbelegung von Unterlgen

Vorbelegen im Falle von Fiskalverzollung

Wird ein Antrag im Verfahre 42 oder 63 (steuerbefreite Einfuhr mit anschließender innergemeischaftlicher Lieferung) in Scope erfasst, so werden folgende Unterlage auf Kopfebene von Scope validiert, sofern Sie nicht erfasst wurden oder über eine Vorlage mitgegeben wurden,, damit diese bei der Übermittlung an den Zoll nicht vergessen werden und somit der Antrag von Atlas abgewiesen wird.

- **Y040** - „Die MwSt-Identifikationsnummer, die im Mitgliedstaat der Einfuhr dem gemäß Artikel 201 der MwSt-Richtlinie als MwSt-Schuldner bestimmten oder anerkannten Einführer zugeteilt wurde" oder
- **Y042** - „Die im Mitgliedstaat der Einfuhr dem Steuervertreter zugeteilte MwSt-Identifikationsnummer"
  plus
  Y041 - „Die MwSt-Identifikationsnummer des Empfängers, der gemäß Artikel 200 der MwSt-Richtlinie die Mehrwertsteuer auf den innergemeinschaftlichen Erwerb von Gegenständen schuldet" auf Kopfebene der Zollanmeldung anzugeben.
- **Y044** - "Nachweis, aus dem hervorgeht, dass die eingeführten Gegenstände dazu bestimmt sind, aus dem Einfuhrmitgliedstaat in einen anderen Mitgliedstaat befördert oder versandt zu werden" auf Positionsebene Validiert, sofern diese nicht erfasst wurde. .

Copyright © 2014 Riege Software International GmbH. Alle Rechte vorbehalten.

Vorlagen - ATLAS Einfuhr

- Einleitung
- Bescheibung

Einleitung

In Scope ATLAS Einfuhr können zur Erleichterung der Zollabwicklung Vorlagen für Zollanmeldungen erstellt werden. Es gibt dabei zwei Möglichkeiten eine Vorlage anzulegen. In der Anwendung ATLAS Einfuhr kann direkt eine Vorlage erfasst werden über die Programmaktion "Vorlagen", wie im folgenden Dialogfenster abgebildet. Über die direkte Erfassung in der Vorlagenfunktion können z.B. auch Standardwerte für die Branch hinterlegt werden. Es ist aber auch möglich aus einer konkreten Zollanmeldung über die Programmaktion "Vorlage erstellen" diese als Vorlage zu speichern. Vorlagen können für die Einzelzollanmeldung, sowie für die vereinfachten Verfahren in ATLAS Einfuhr hinterlegt werden.

Bescheibung

Vorlage direkt erfassen
Vorlage aus Zollanmeldungen
Vorlage auswählen

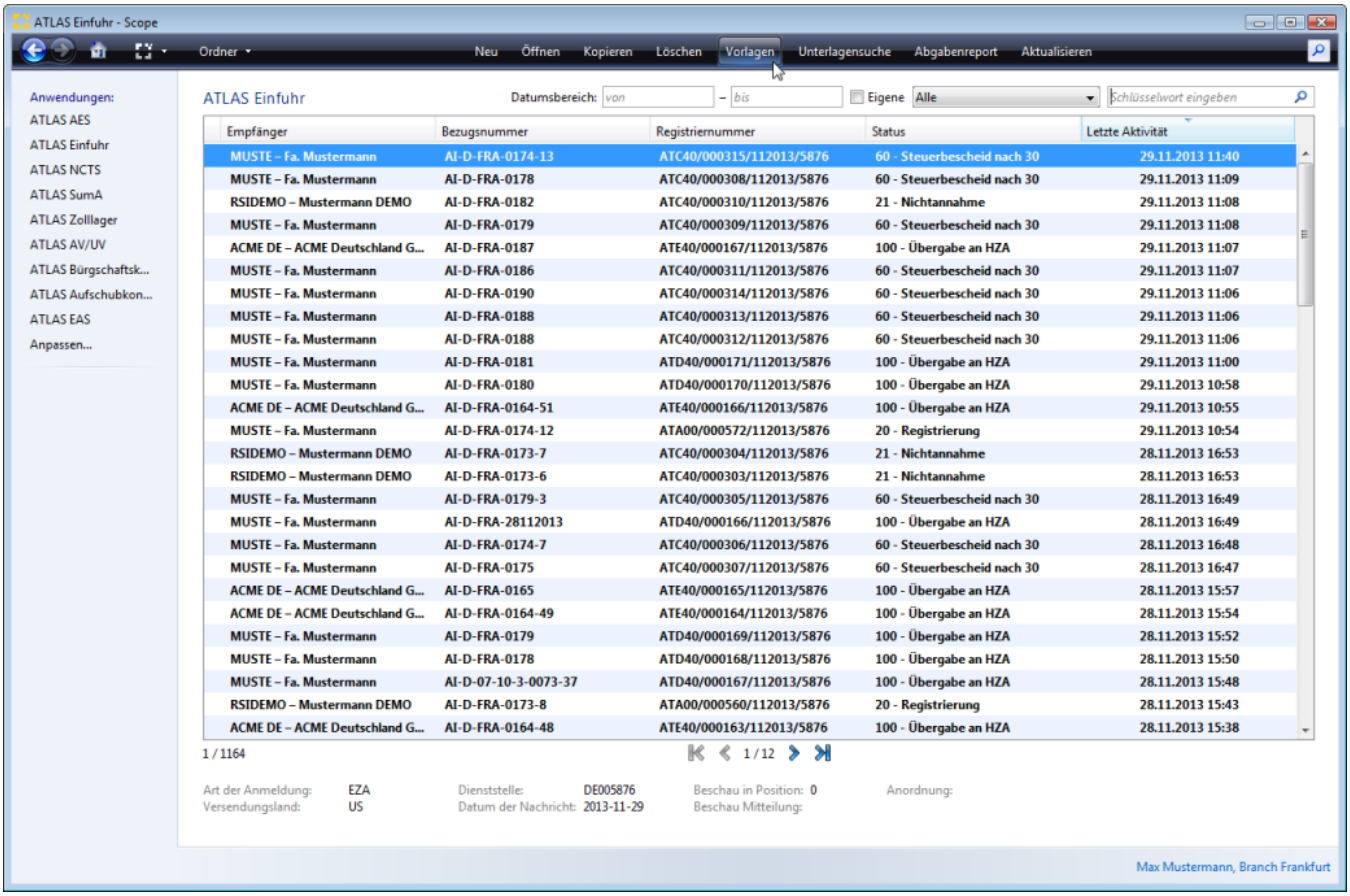

Vorlage direkt erfassen

Über die Anwendung ATLAS Einfuhr Vorlagen kann eine Vorlage direkt über die Programmaktion "Neu" erfasst werden. Hier gibt es dann einmal die Templates für (a) Einzelzollanmeldung (EZA), vereinfachte Zollanmeldung (vzA) und Anschreibungsmitteilung(AZ) zur Auswahl. Neben dieser Programmaktion gibt es noch die Möglichkeit Vorlagen zu *Bearbeiten*, Vorlagen zu *Löschen*, die Vorlagen Ansicht zu *Aktualisieren* oder die Anwendung zu *Schließen*.

Copyright © 2014 Riege Software International GmbH. Alle Rechte vorbehalten.

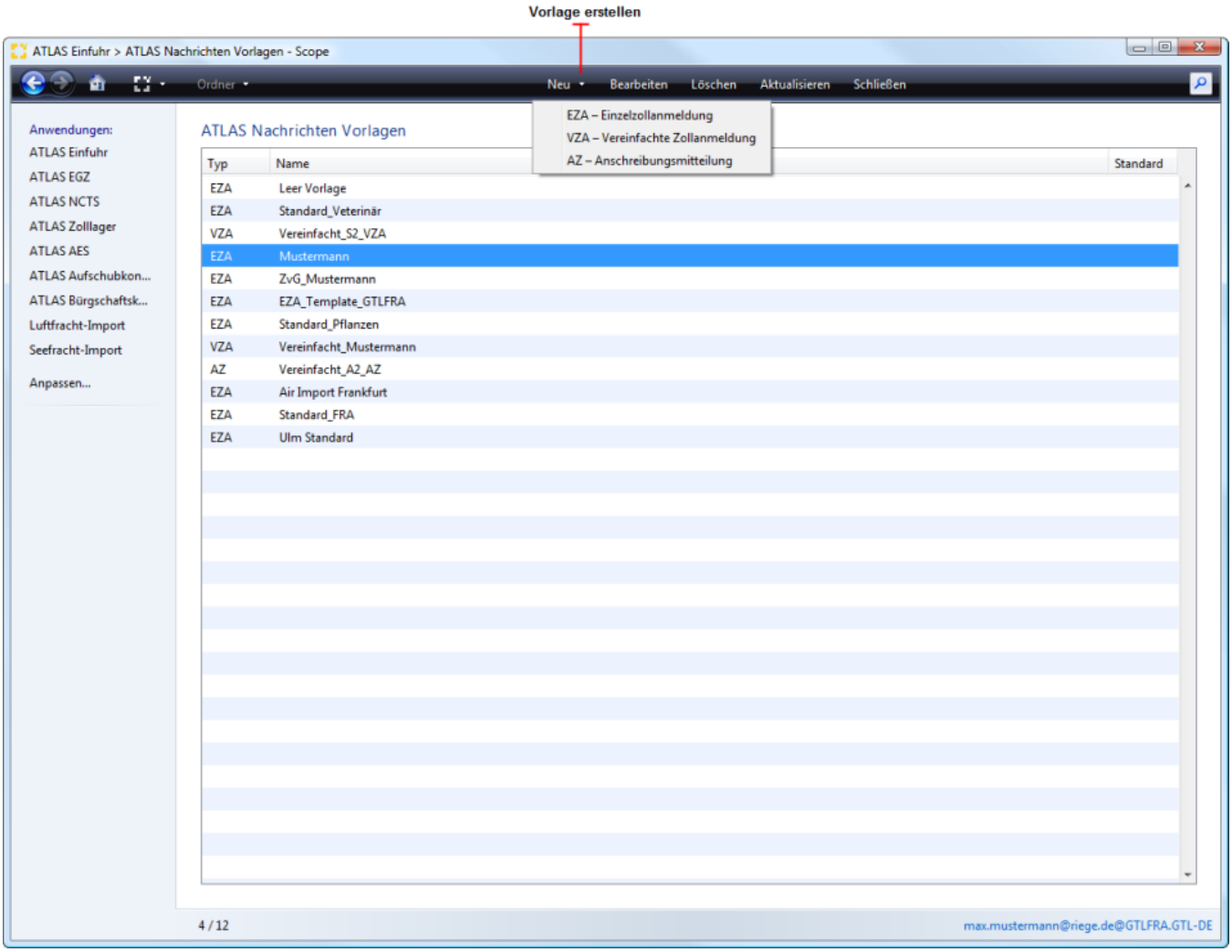

In der Benutzeroberfläche Vorlagen in ATLAS Einfuhr kann über einen rechten Maustastenklick die Vorlage umbenannt oder die Vorlage als Standard markiert, bzw. diese Markierung wieder aufgehoben werden.

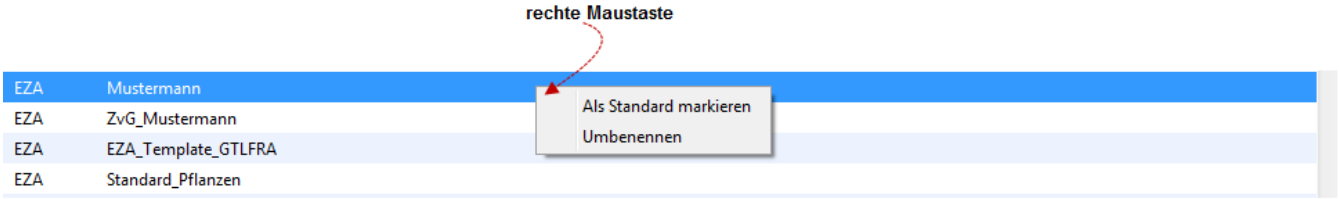

In nachfolgend abgebildeten Dialogfenster wurde eine EZA als Template für die Erfassung einer Vorlage ausgewählt. Hier stehen nun alle Felder der Einzelzollanmeldung zur Verfügung die dann mit Werten vorbelegt werden können z.B. Verfahrenscode, Art der Begünstigung usw.. Im Feld Name der Vorlage kann die gewünschte Bezeichnung hinterlegt werden, über die man später bei der Erfassung der Zollanmeldung die Vorlage suchen und übernehmen kann. Über das Kennzeichen Standard Vorlage wird diese Vorlage immer als erste Wahl bei der Erstellung der Zollanmeldung angeboten.

Copyright © 2014 Riege Software International GmbH. Alle Rechte vorbehalten.

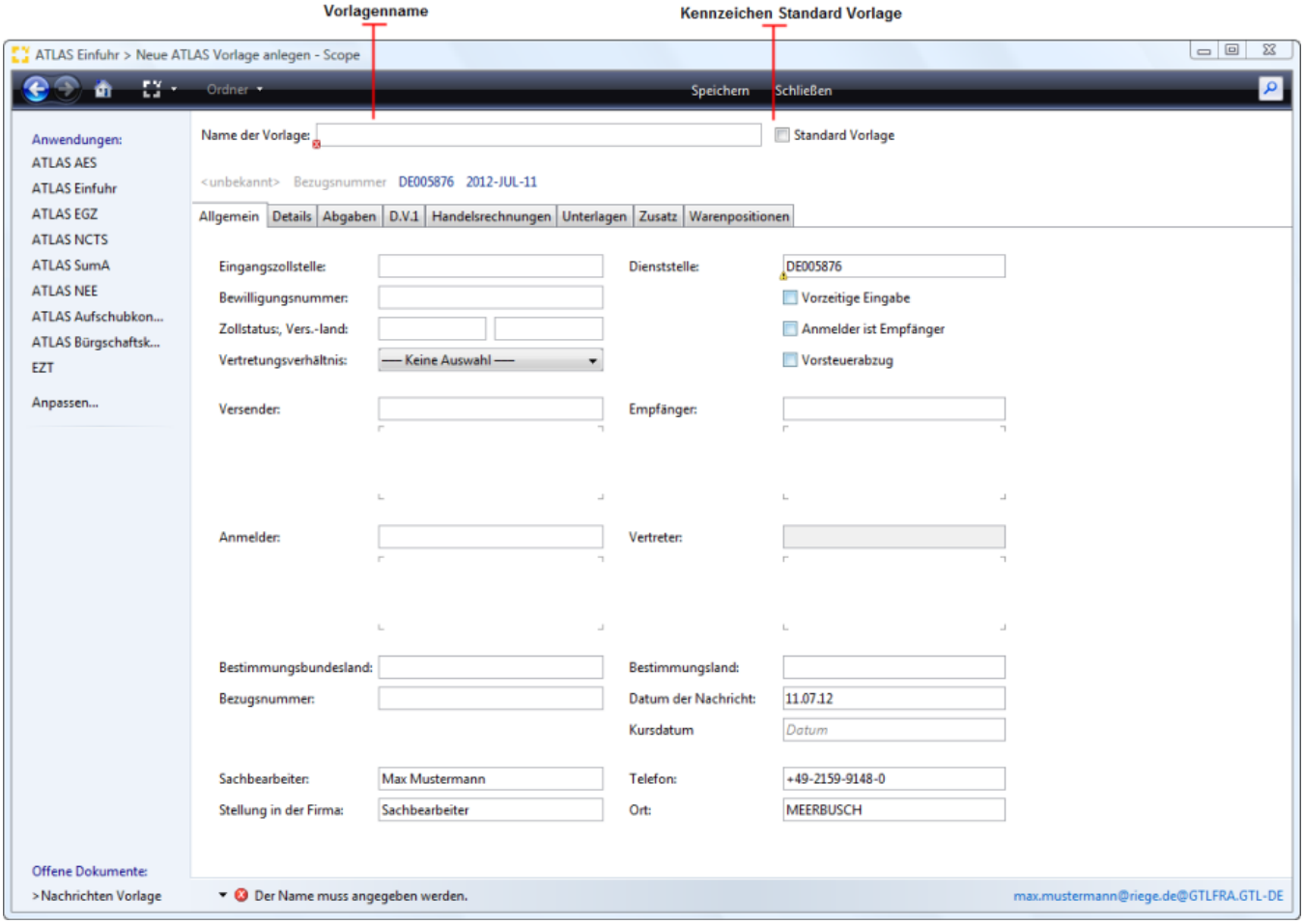

Vorlage aus Zollanmeldungen

Wenn z.B. eine Vorlage zu einer spezifischen Zollanmeldung in ATLAS Einfuhr hinterlegt werden soll, kann das direkt in der Zollanmeldung über die Programmaktion Vorlage erstellen gemacht werden.

Copyright © 2014 Riege Software International GmbH. Alle Rechte vorbehalten.

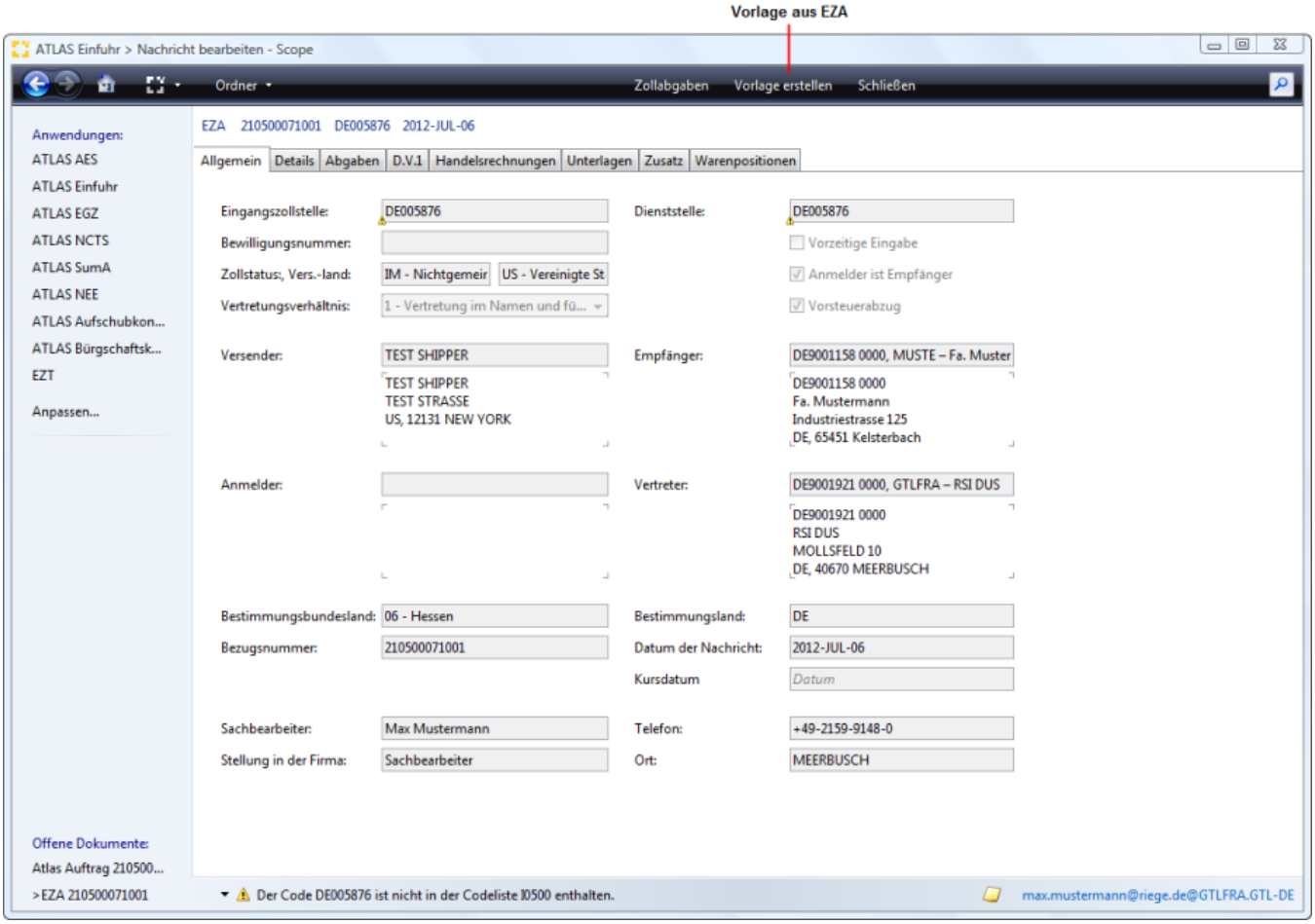

Vorlage auswählen

Die erstellten Vorlagen können bei der Auftragsabwicklung ATLAS Einfuhr direkt nach Auswahl der Art des Verfahrens z.B. EZA ausgewählt werden. Die als Standard gekennzeichnete Vorlage wird systemseitig im Drop Down Menü als erste Auswahl angeboten.

Copyright © 2014 Riege Software International GmbH. Alle Rechte vorbehalten.

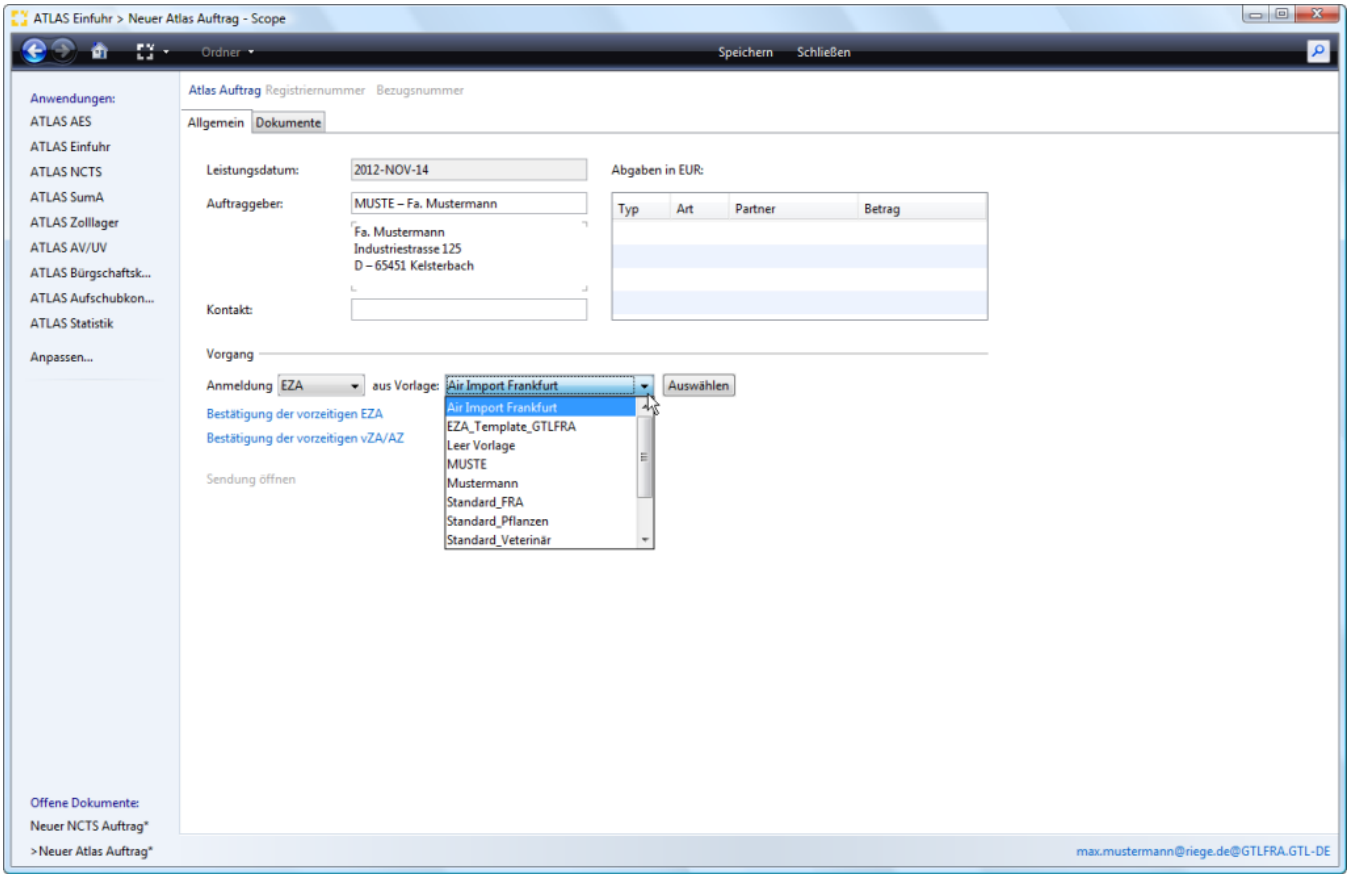

Copyright © 2014 Riege Software International GmbH. Alle Rechte vorbehalten.

vorläufige Abgabenberechnung

- Einleitung
- Beschreibung

Einleitung

In ATLAS Einfuhr gibt es die Möglichkeit eine vorläufige Zollabgabenberechnung für einen registrierten oder nicht registrierten Antrag zu erstellen. Das Ergebnis der Berechnung kann als Excel Datei generiert werden. Die vorläufige Abgabenberechnung ist eine zusätzliche Funktion im Auftrag ATLAS Einfuhr.

Beschreibung

Abgabenberechnung aktivieren
Angaben zur Zollabgabenberechnung
Abgabenberechnung
Als Excel exportieren
Schaltfläche Zollabgaben

Abgabenberechnung aktivieren

Über die Funktion **Abgabenberechnung** unterhalb des Nachrichtenfensters im Auftrag ATLAS Einfuhr kann die vorläufige Zollabgabenberechnung für einen registrierten oder nicht registrierten Antrag
aktiviert werden. Im vorliegenden Fallbeispiel wurde zollseitig eine Verarbeitungsmitteilung mit einer Arbeitsnummer ATA übermittelt.

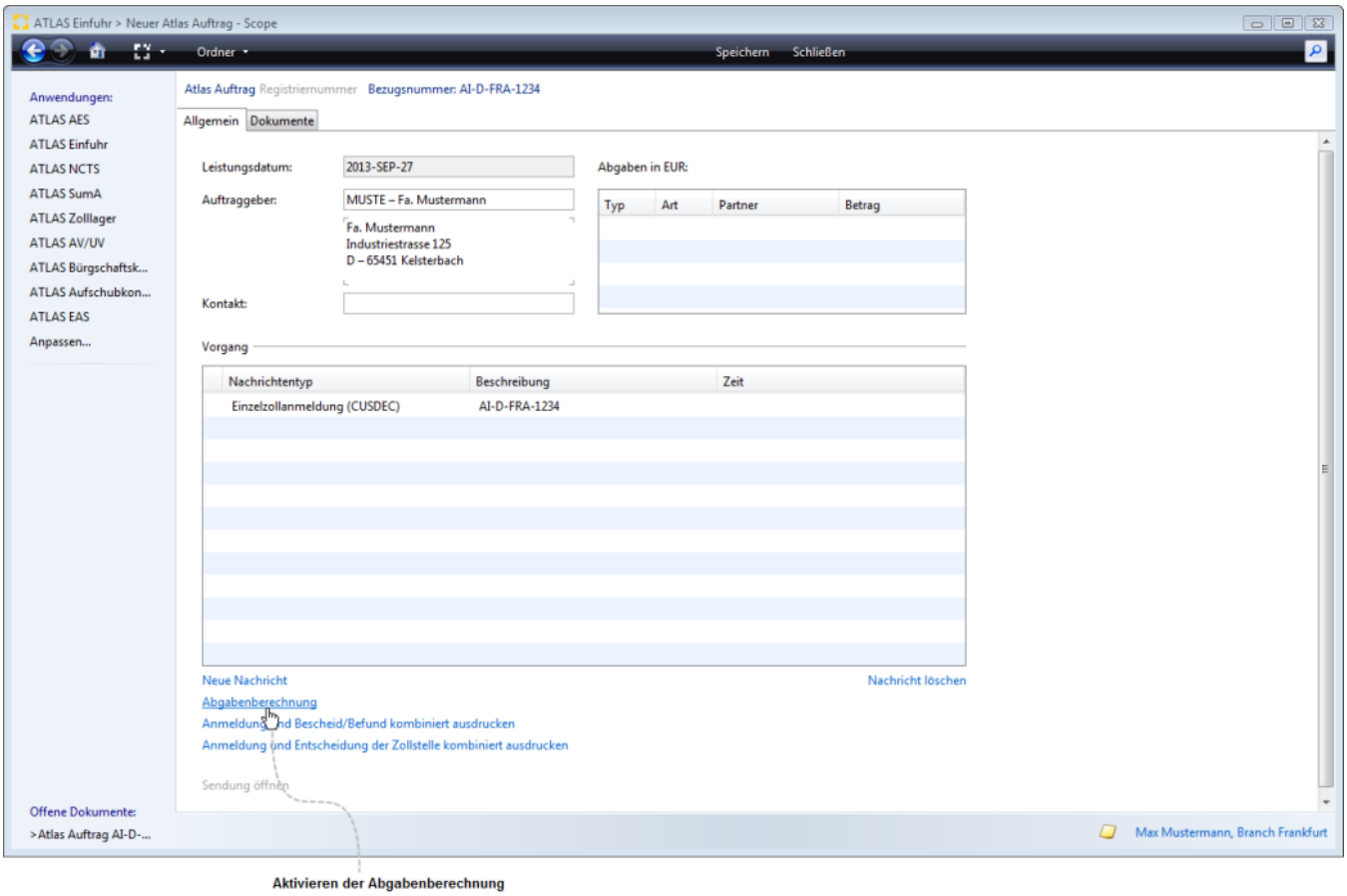

Angaben zur Zollabgabenberechnung

Nach Aktivierung der Funktion **Abgabenberechnung** muss im Dialogfenster *Angaben zur Zollabgabenberechnung* ein **maßgebliches Datum** angegeben werden, zu dem die Abgabenberechnung durchgeführt werden soll. Dann die Eingabe mit *Fortfahren* bestätigen.

Copyright © 2014 Riege Software International GmbH. Alle Rechte vorbehalten.

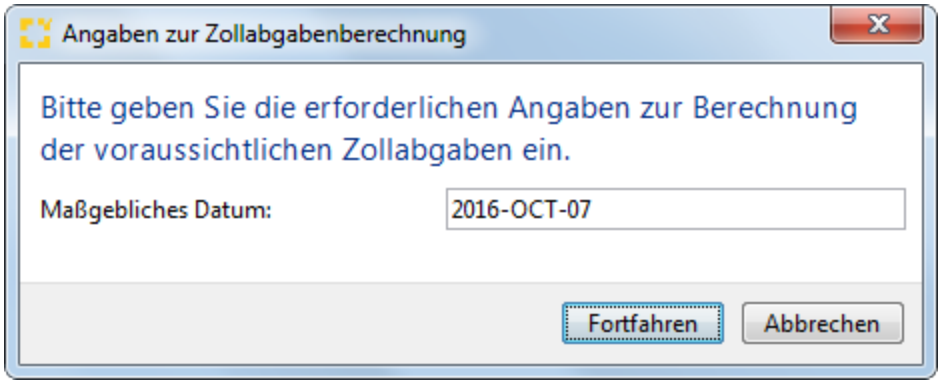

Abgabenberechnung

Im Dialogfenster Abgabenberechnung werden die einzelnen Abgaben, sowie zusammenfassend auch die Summe der Abgaben zum maßgeblichen Datum angezeigt.

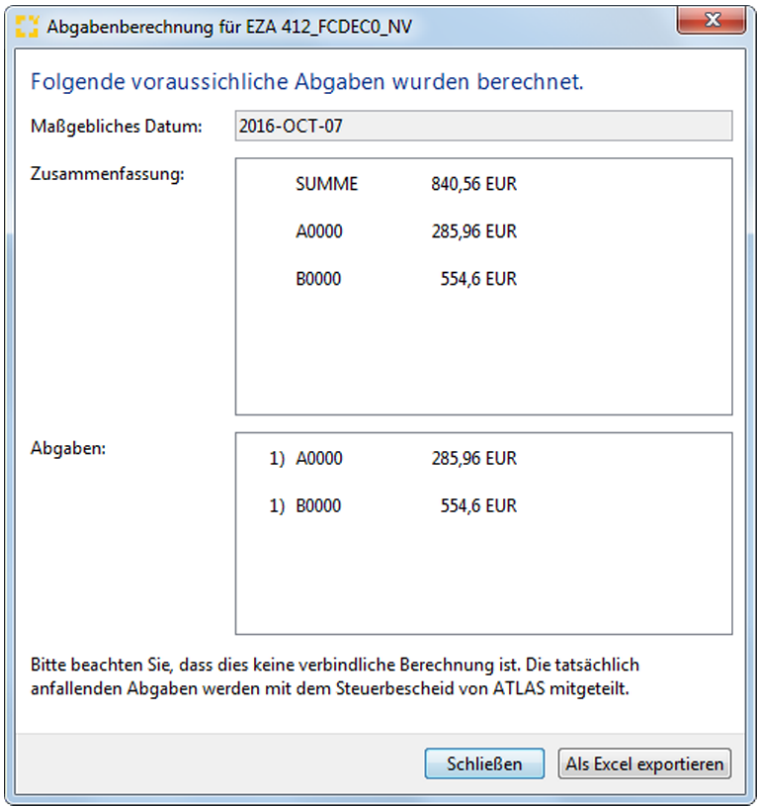

Als Excel exportieren

Das Ergebnis der Berechnung kann über die Schaltfläche **Als Excel exportieren** als .xls Datei generiert und dann gespeichert werden.

Copyright © 2014 Riege Software International GmbH. Alle Rechte vorbehalten.

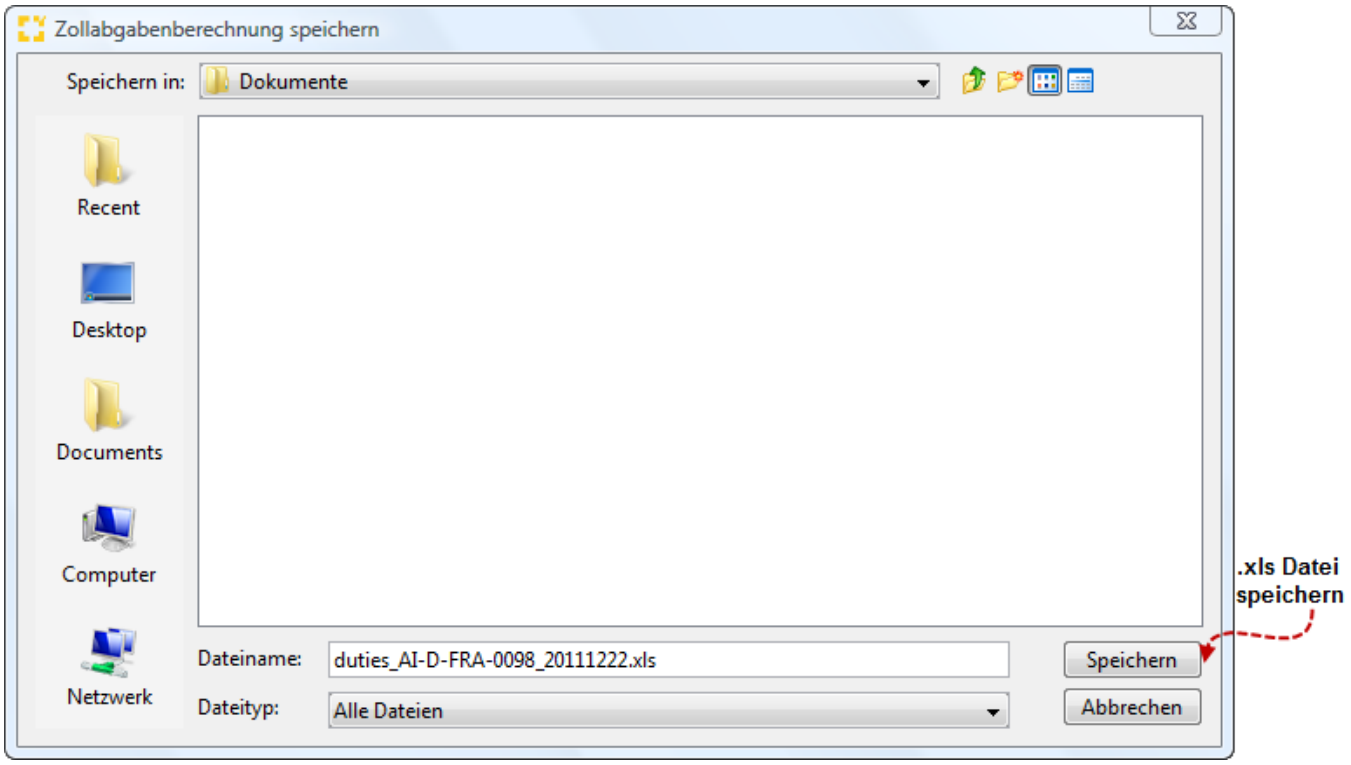

Duties .xls

In der Excel Datei zur Abgabenberechnung werden noch einmal alle Angaben bzgl. der Abgaben in detaillierter Form dargestellt.

	A	B	C	D	E	F	G
1	**Voraussichtliche Abgaben**						
2							
3	Art der Anmeldung:	EZA					
4	Bezugsnummer:	412_FCDEC0_NV					
5	Maßgebliches Datum:	07.10.2016					
6							
7			**Gesamtabgabenbetra**	840,56	EUR		
8							
9	**Zusammenfassung de**	**Abgabenart**	**Beschreibung**	**Betrag**	**Währung**		
10		A0000	Zölle (ohne EGKS-Zölle, A	285,96	EUR		
11		B0000	Einfuhrumsatzsteuer (EUS	554,60	EUR		
12							
13	**Abgaben pro Position**	**Abgabenart**	**Beschreibung**	**Betrag**	**Währung**	**Befund**	
14	1	A0000	Zölle (ohne EGKS-Zölle, A	285,96	EUR		
15	1	B0000	Einfuhrumsatzsteuer (EUS	554,60	EUR		
16							
17							
18							
19							
20							
21							
22							
23							

Schaltfläche Zollabgaben

Auch über die Schaltfläche "Zollabgaben" direkt in der Nachricht EZA, kann die vorläufige Abgabenberechnung gestartet werden.

Copyright © 2014 Riege Software International GmbH. Alle Rechte vorbehalten.

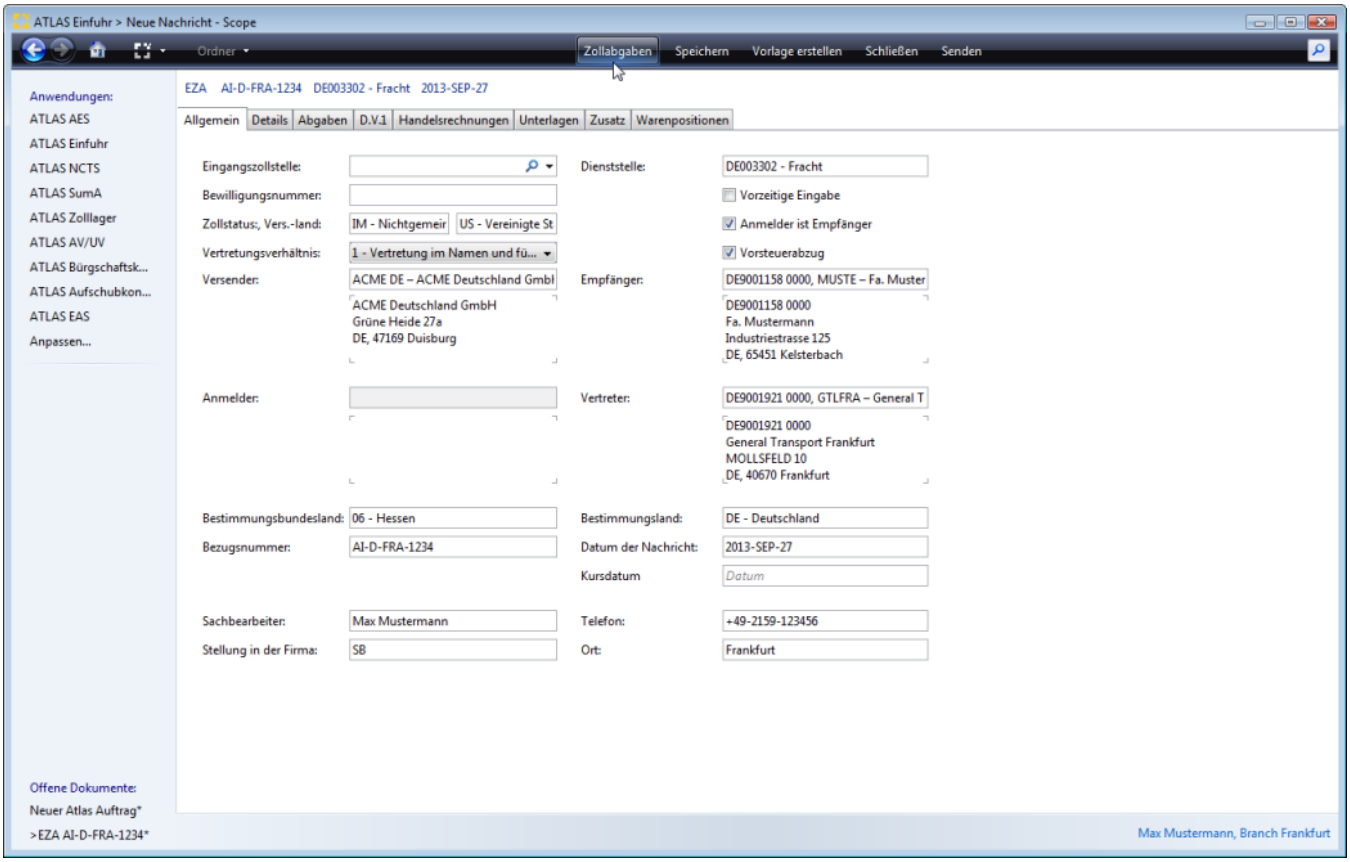

Copyright © 2014 Riege Software International GmbH. Alle Rechte vorbehalten.

(b) Auftrag - ATLAS Einfuhr

- Einleitung
- Beschreibung

Einleitung

Wird bei der Abwicklung einer Import Sendung eine Zollabfertigung in ATLAS Einfuhr festgelegt, wird automatisch ein entsprechender Auftrag im Menü ATLAS Einfuhr angelegt. Im Auftrag kann dann die Art der Abfertigung ausgewählt werden. Darüberhinaus können die Auftragsdaten im Menü ATLAS Einfuhr auch direkt über die Programmaktion NEU erfasst werden.

Beschreibung

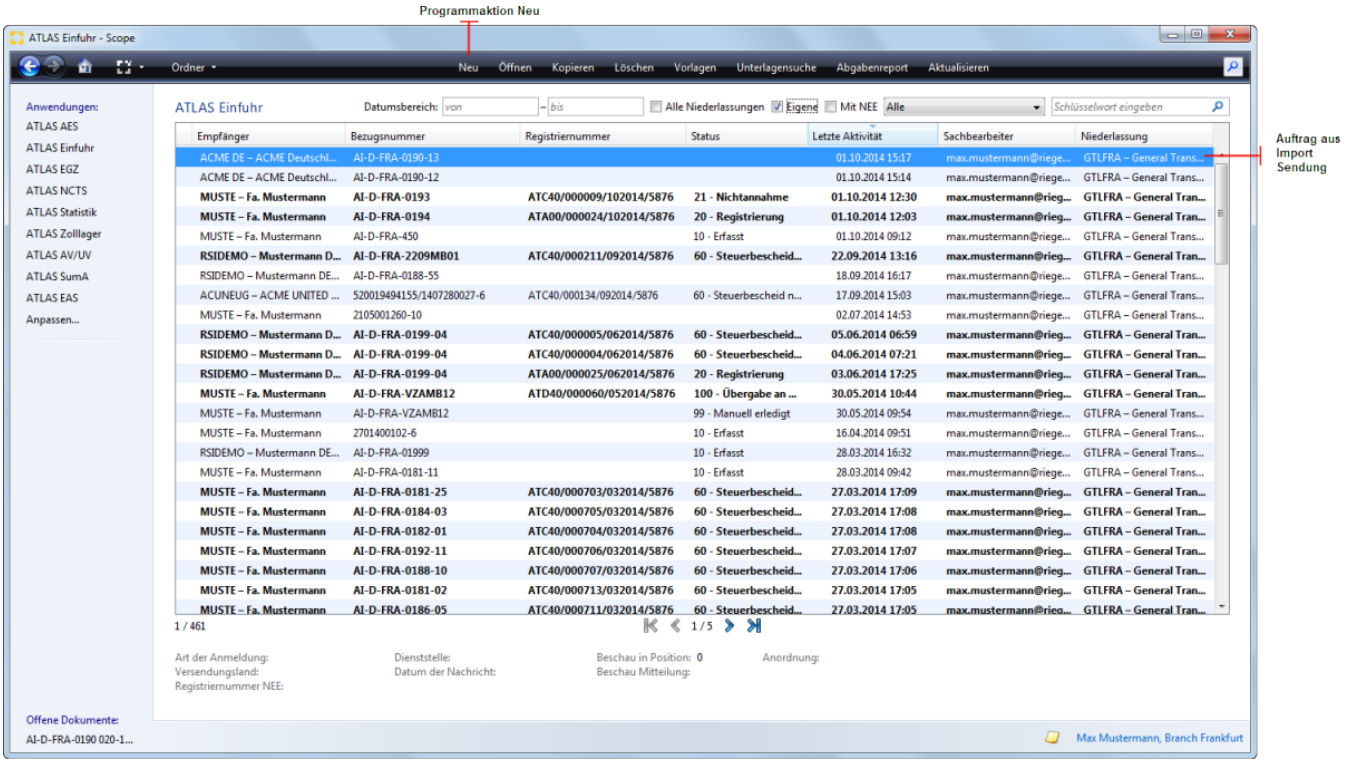

Direkte Erfassung - Programmaktion Neu/ Auftrag öffnen

Nach der Aktivierung der Programmaktion "Neu" oder nach dem Öffnen des Vorgangs aus der Import Sendung kann der Auftrag in ATLAS Einfuhr direkt bearbeitet werden.

Copyright © 2014 Riege Software International GmbH. Alle Rechte vorbehalten.

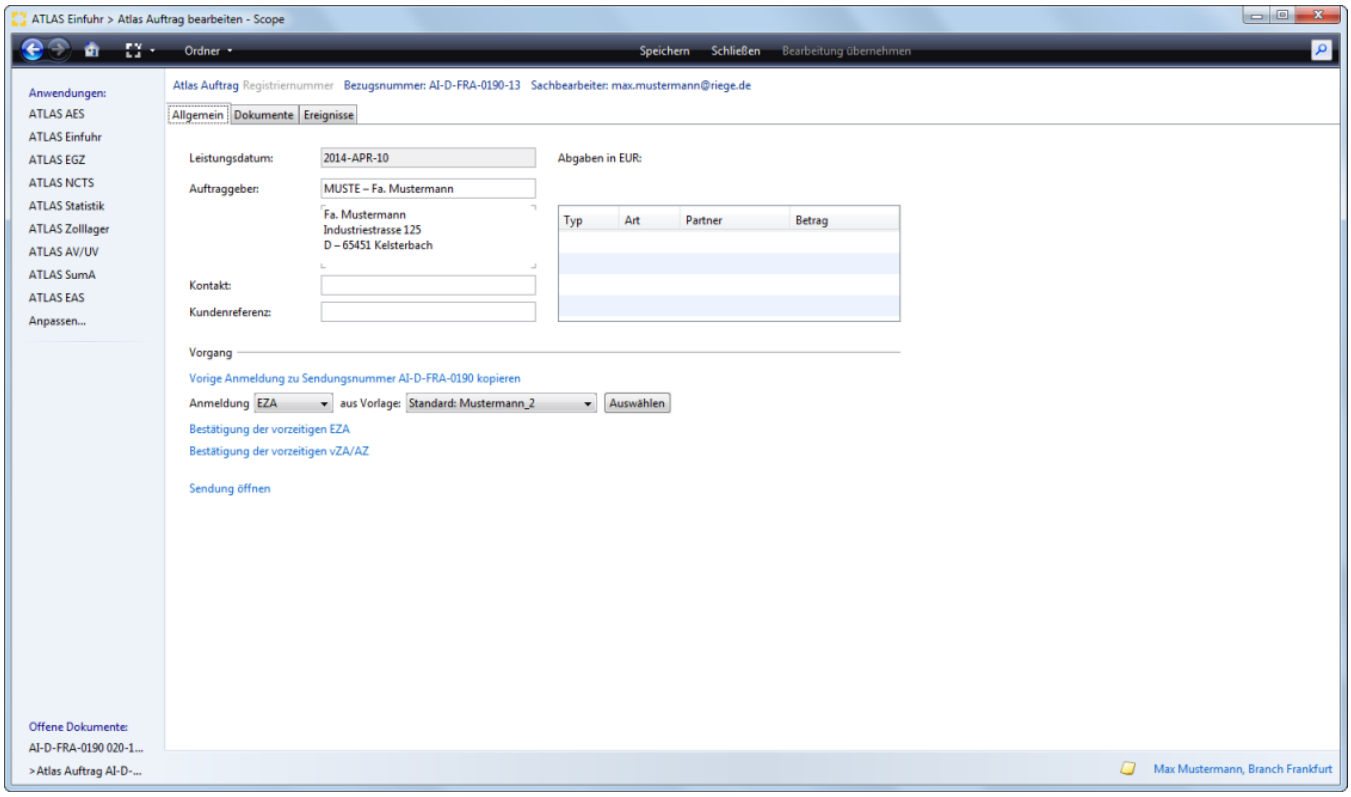

Copyright © 2014 Riege Software International GmbH. Alle Rechte vorbehalten.

(a) Allgemein - Auftrag - ATLAS Einfuhr

- Einleitung
- Beschreibung

Einleitung

Unter dem Reiter ATLAS Auftrag Allgemein, kann zunächst die Art des Zollverfahrens in ATLAS Einfuhr festgelegt werden. Hier können auch Vorlagen, die für die Niederlassung definiert wurden, für die Antragserfassung ausgewählt und zugrunde gelegt werden. Wurden bereits Nachrichten zum Auftrag angelegt, bzw. gesendet, wird unter Vorgang im Auftrag ein zusätzliches Fenster angezeigt indem die Zollanmeldung und Nachrichten wie z.B. der Steuerbescheid abgebildet werden. Darüber hinaus werden dann Zusatzfunktionen wie Druckoptionen wie z.B. der Kombidruck angeboten, oder die Möglichkeit einer vorläufigen Abgabenberechnung, wenn dem Anwender die notwendige Berechtigung erteilt wurde und der Antrag eine Registriernummer erhalten hat. Auch die Information zur Abgabenbelastung Zoll/Eust Konten werden im Reiter Allgemein unter der Tabelle "Abgaben in EUR" angezeigt.

Beschreibung

Art der Anmeldung - Vorlage
Nachrichten - Zusatzfunktionen

Art der Anmeldung - Vorlage

Im nachstehend abgebildeten Dialogfenster kann nach dem Öffnen des ATLAS Auftrags die Art der Zollanmeldung ausgewählt werden. Dazu können vorhandene Vorlagen, die für die Niederlassung definiert wurden, für die Antragserfassung für die Anmeldungen EZA, VZA und AZ ausgewählt und zugrunde gelegt werden.

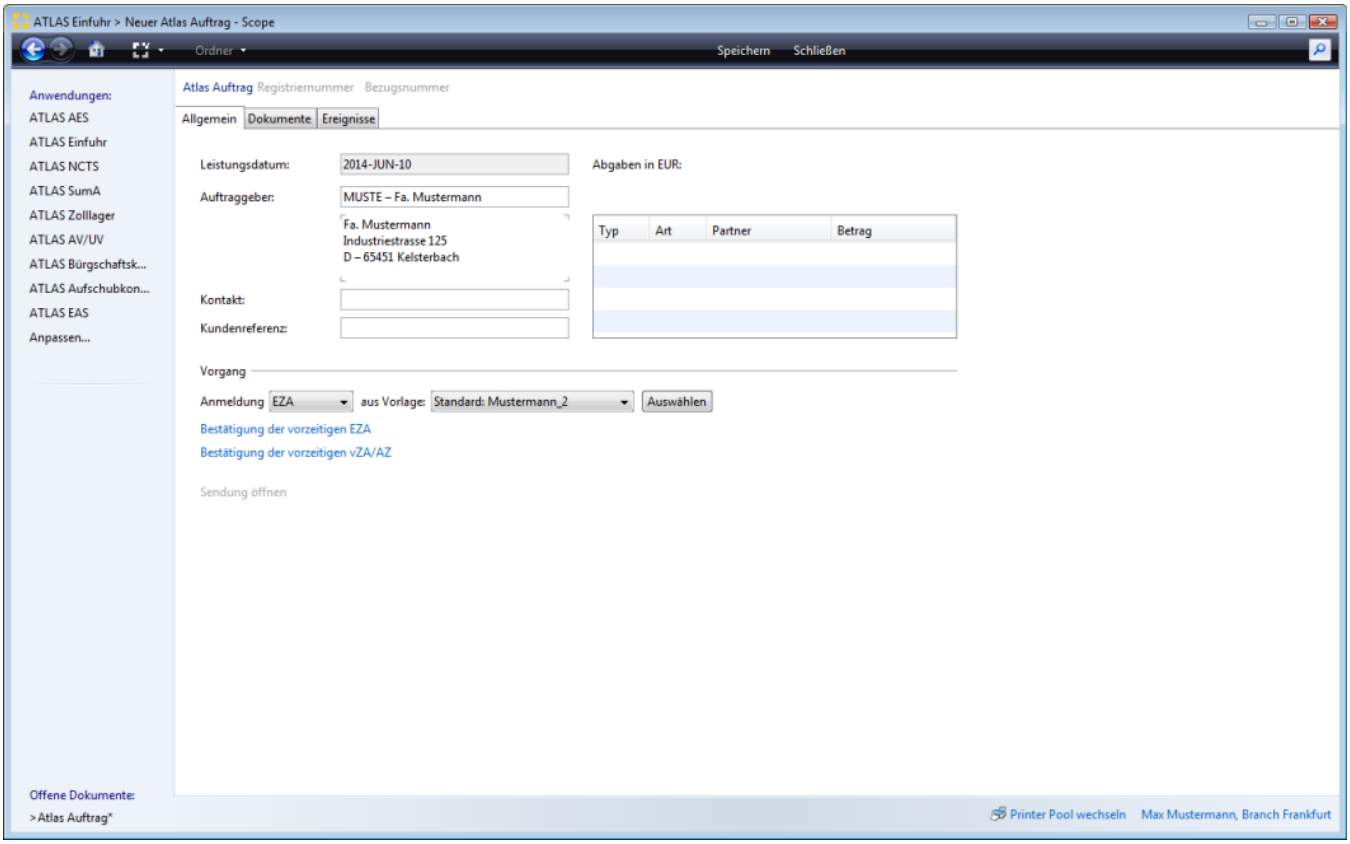

Leistungsdatum

Als Leistungsdatum wird das aktuelle Tagesdatum vorbelegt.

Auftraggeber

Die Adressdaten zum Auftraggeber, werden aus den Daten der Importsendung vorbelegt. Bei einer direkten Erfassung ohne Sendungsbezug, können die Daten aus den globalen Adressstammdaten übernommen, oder direkt erfasst werden.

Copyright © 2014 Riege Software International GmbH. Alle Rechte vorbehalten.

Kontakt

In diesem Feld, kann der Name einer Kontaktperson erfasst werden.

Kundenreferenz

Dieses Feld kann zur Auswertung in der Einfuhrstatistik genutzt werden.

Vorgang

Über den Punkt Vorgang kann die Art der Zollanmeldung im Verfahren ATLAS Einfuhr ausgewählt werden. Nach der Auswahl der gewünschten Anmeldung wechselt man direkt in die Antragserfassung. Es ist hier grundsätzlich möglich, **Vorlagen** für Zollanmeldungen in den Verfahren Einzelzollanmeldung (EZA), vereinfachte Zollanmeldung (vzA), Anschreibungsmitteilung (AZ) zu definieren bzw. aus bestehenden Zollanmeldungen Vorlagen zu erstellen. Über das Menü **"Anmeldung"** können die Verfahren Einzelzollanmeldung (EZA), vereinfachte Zollanmeldung (vzA), Anschreibungsmitteilung (AZ) ausgewählt werden. Über das Menü **"aus Vorlage"** kann abhängig von der Art des Verfahrens auf bestehende z. B. kundenspezifische Vorlagen zugegriffen werden oder Vorlagen mit niederlassungsspezifischen Standardwerten als Grundlage für die Zollanmeldung übernommen werden. So können Standardwerte wie z. B. die Standard Dienststelle oder die Art des Vorpapiers als Default (Vorbelegung) in die Anmeldung übernommen werden. Wurde eine Vorlage als "Standard"vorlage gekennzeichnet, wird diese Vorlage immer als erste Wahl bei der Erstellung der Zollanmeldung angeboten. Mit der Schaltfläche **"Auswählen"** kann in die Antragserfassung gewechselt werden.

Bestätigung der vorzeitigen EZA

Über den Link Bestätigung der vorzeitigen EZA kann direkt in den Erfassungsdialog der Daten der Bestätigung einer Einzelzollanmeldung gewechselt werden. Für diese Nachrichtengruppe steht keine Vorlagenfunktion zur Verfügung.

Bestätigung der vorzeitigen vZA/AZ

Über den Link Bestätigung der vorzeitigen vZA/AZ kann direkt in den Erfassungsdialog der Daten der Bestätigung einer vereinfachten Zollanmeldung gewechselt werden. Für diese Nachrichtengruppe steht keine Vorlagenfunktion zur Verfügung.

Sendung öffnen

Über diese Auswahl gelangt man in die dazugehörige Importsendung.

Nachrichten - Zusatzfunktionen

Wurden bereits Nachrichten zum Auftrag angelegt bzw. gesendet, wird unter Vorgang ein zusätzliches Fenster angezeigt in dem die Zollanmeldung und Nachrichten wie z.B. der Steuerbescheid abgebildet werden. Darüber hinaus werden dann Zusatzfunktionen wie Druckoptionen wie z.B. der Kombidruck angeboten oder die Möglichkeit einer vorläufigen Abgabenberechnung, wenn dem Anwender die notwendige Berechtigung erteilt wurde und der Antrag eine Registriernummer erhalten hat. Auch eine Zusammenfassung der Anmeldedaten und der Abgaben, kann über die Funktion *"Zusammenfassung als CSV herunterladen"* erzeugt werden. Mit der Funktion *Neue Nachrich*t kann - nachdem ein Antrag mit einer zollseitigen Fehlermeldung quittiert wurde - zur Korrektur in die Bearbeitung gewechselt werden oder zur Bestätigung bei einem (c) Zollantrag vor Gestellung (ZvG).

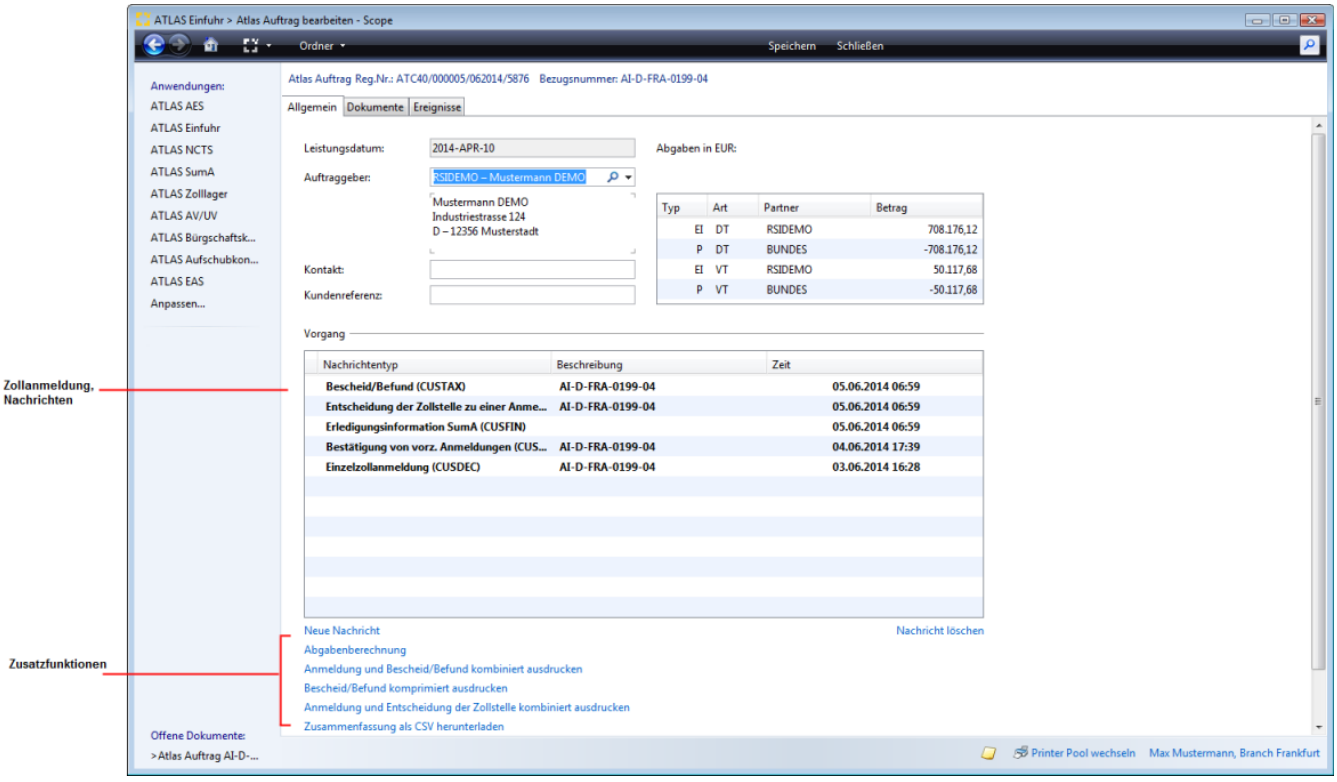

Copyright © 2014 Riege Software International GmbH. Alle Rechte vorbehalten.

Copyright © 2014 Riege Software International GmbH. Alle Rechte vorbehalten.

(b)- Dokumente - Auftrag - ATLAS Einfuhr

- Einleitung
- Beschreibung

Einleitung

Unter dem Reiter "Dokumente" werden alle Dokumente angezeigt, die zum ATLAS Auftrag erstellt werden. Hier werden auch zollseitige Antwortnachrichten wie z.B. der Steuerbescheid angezeigt, können aufgerufen und gedruckt werden. Es können auch externe Dateien (z.b. PDF-Datei, Excel-Liste) zu dem Auftrag hinzugefügt und auch wieder gelöscht werden. Im Kapitel Funktionen allgemein werden die Funktionen innerhalb des Dokumentenreiters in allgemeiner Form noch einmal ausführlich beschrieben.

Beschreibung

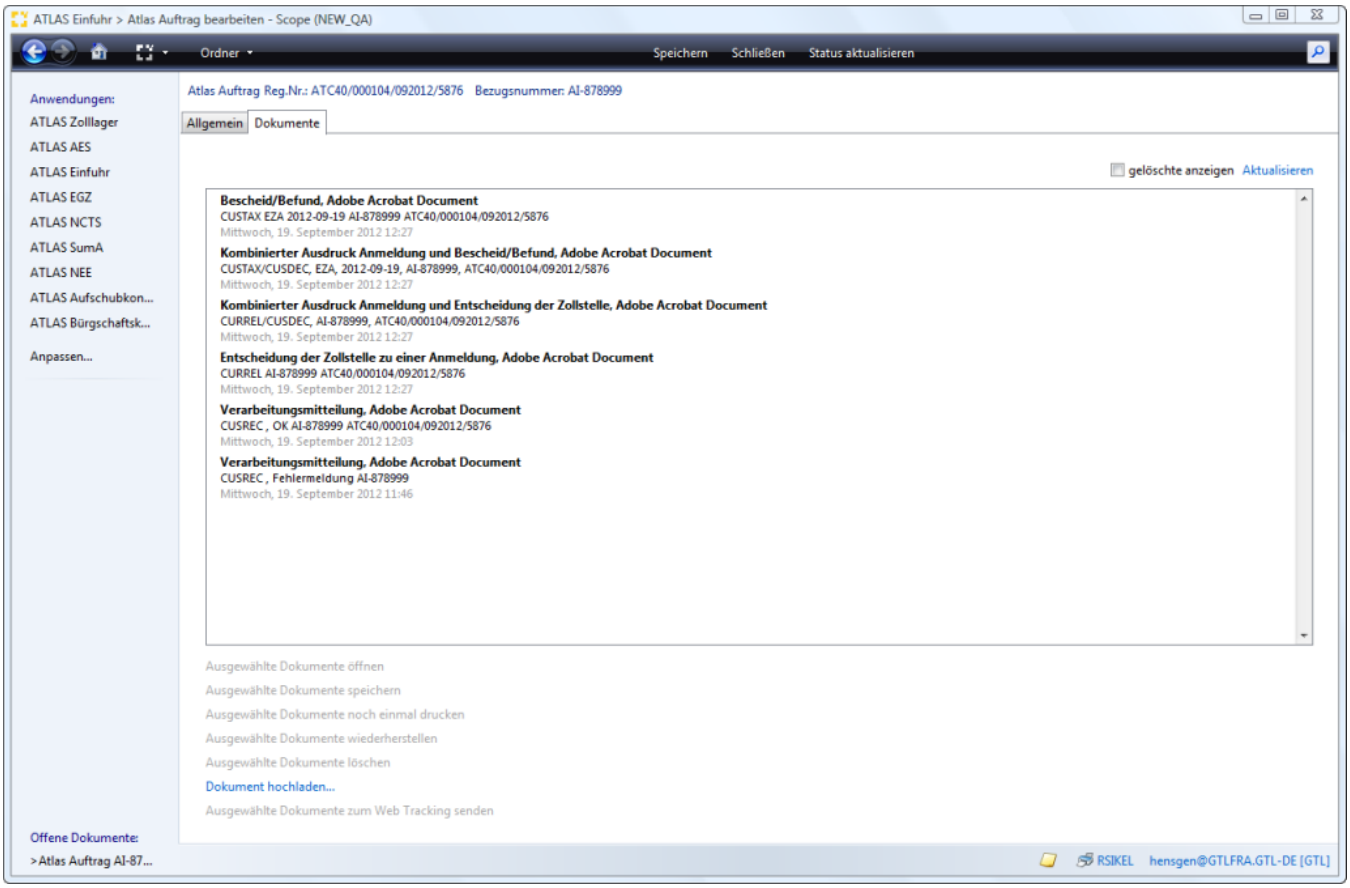

gelöschte anzeigen

Durch die Aktivierung dieses Kontrollkästchens werden auch gelöschte Dokumente in der Dokumentenübersicht angezeigt. (Siehe auch Ausgewählte Dokumente löschen / wiederherstellen)

Ausgewählte Dokumente öffnen

Mit der Funktion "Ausgewählte Dokumente öffnen" werden die markierten Dokumente als PDF-Datei geöffnet.

Ausgewählte Dokumente speichern

Speichert die markierten Dokumente als PDF-Datei in das gewünschte Verzeichnis des lokalen PC´s.

Ausgewählte Dokumente noch einmal drucken

Erzeugt erneut einen Druck-Job für die markierten Dokumente.

Ausgewählte Dokumente löschen / wiederherstellen

Copyright © 2014 Riege Software International GmbH. Alle Rechte vorbehalten.

Mit der Aktion "Ausgewählte Dokumente löschen" können Dokumente gelöscht werden welche in der Dokumentenübersicht markiert sind. Beim Löschen werden Dokumente nicht physisch gelöscht sonder lediglich als inaktiv gekennzeichnet. Diese Dokumente werden dann nur angezeigt, wenn das Kontrollkästchen "gelöschte anzeigen" aktiviert ist. Mit der Aktion "Ausgewählte Dokumente wiederherstellen" können entsprechend markierte Dokumente wiederhergestellt bzw. reaktiviert werden.

Dokument hochladen

Mit diese Funktion kann eine externe Datei (z.b. PDF-Datei, Excel-Liste) zu dem Auftrag hinzugefügt werden.

Aktualisieren

Aktualisiert die Übersicht der Einträge.

Copyright © 2014 Riege Software International GmbH. Alle Rechte vorbehalten.

(c) Ereignisse - Auftrag - ATLAS Einfuhr

- Einleitung
- Beschreibung

Einleitung

Der Reiter ATLAS Auftrag - Ereignisse enthält eine zusätzliche Anzeige Ereignisse (Events), die den Vorgang betreffen, z.b. Events die eine Schnittstelle oder ein Archivsystem betreffen.

> Der Reiter Ereignisse ist für den Anwender nur sichtbar/verfügbar mit einer zusätzlichen Berechtigung.

Beschreibung

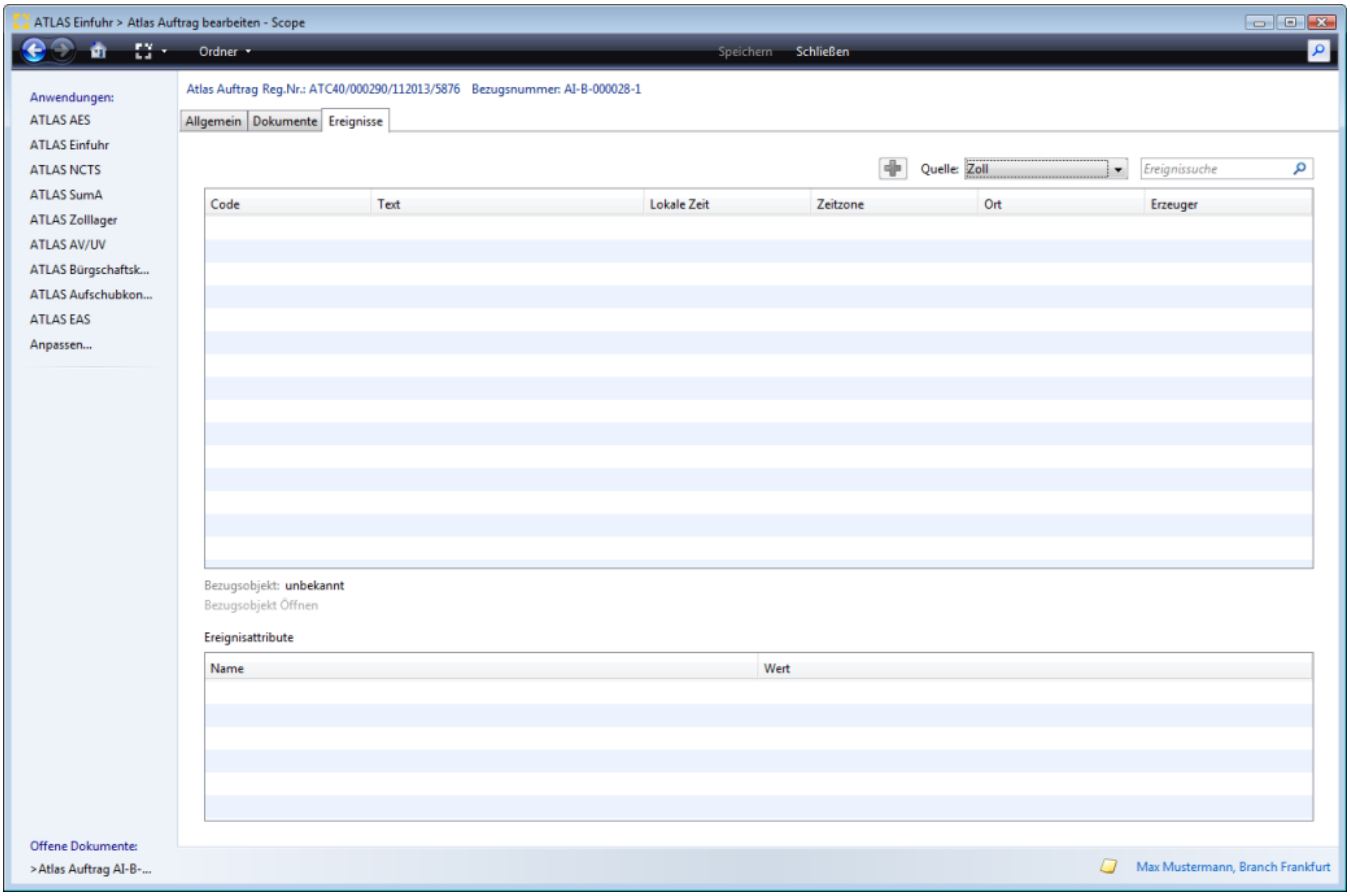

Copyright © 2014 Riege Software International GmbH. Alle Rechte vorbehalten.

(d) ATLAS Filing - Auftrag - ATLAS Einfuhr

- Einleitung
- Beschreibung

Einleitung

Der Reiter ATLAS Auftrag - AtlasFiling enthält eine zusätzliche Anzeige für Sendungen, die aus Procars angelegt wurden. Im ATLAS Auftrag erscheint der zusätzliche Reiter ATLAS Filing nur für diese Sendungen. Hier können die Daten eingesehen werden, die ursprünglich übermittelt wurden.

Beschreibung

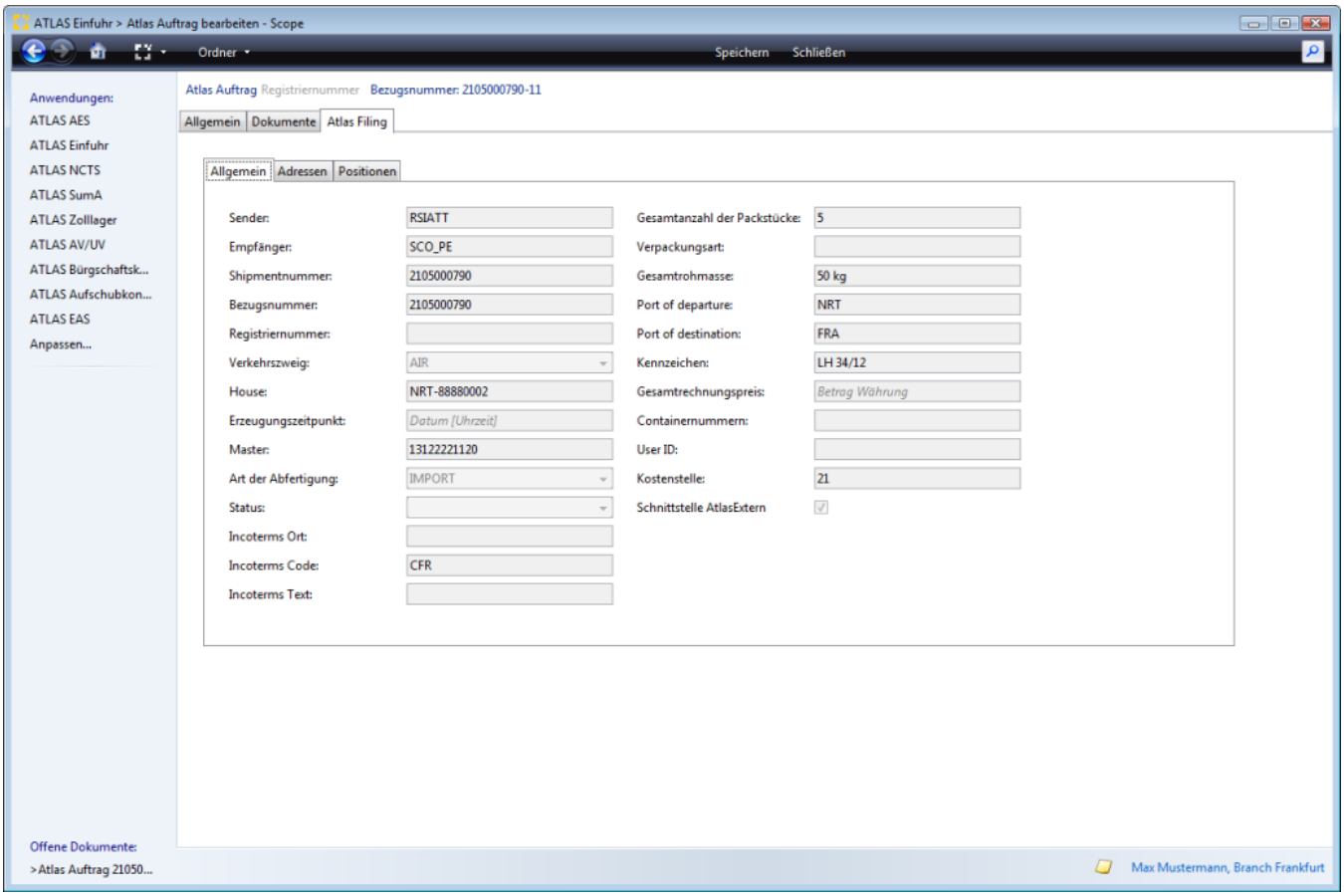

Copyright © 2014 Riege Software International GmbH. Alle Rechte vorbehalten.

(c) Vorgang - ATLAS Einfuhr

- Einleitung
- Beschreibung

Einleitung

Als Vorgang in ATLAS Einfuhr, bezeichnet man die Art der Zollanmeldung in ATLAS Einfuhr. In ATLAS Einfuhr stehen die Verfahren (a) Einzelzollanmeldung (EZA), vereinfachte Zollanmeldung (vzA) und Anschreibungsmitteilung(AZ), sowie die vorzeitige Teilnehmereingabe und die Bestätigung der EZA und Bestätigung der vZA zur Verfügung. Die Auswahl des Zollverfahrens ist im ATLAS Auftrag unter dem Reiter Allgemein möglich. Nach der Auswahl des gewünschten Zollverfahrens, kann direkt zur Antragserfassung gewechselt werden.

Beschreibung

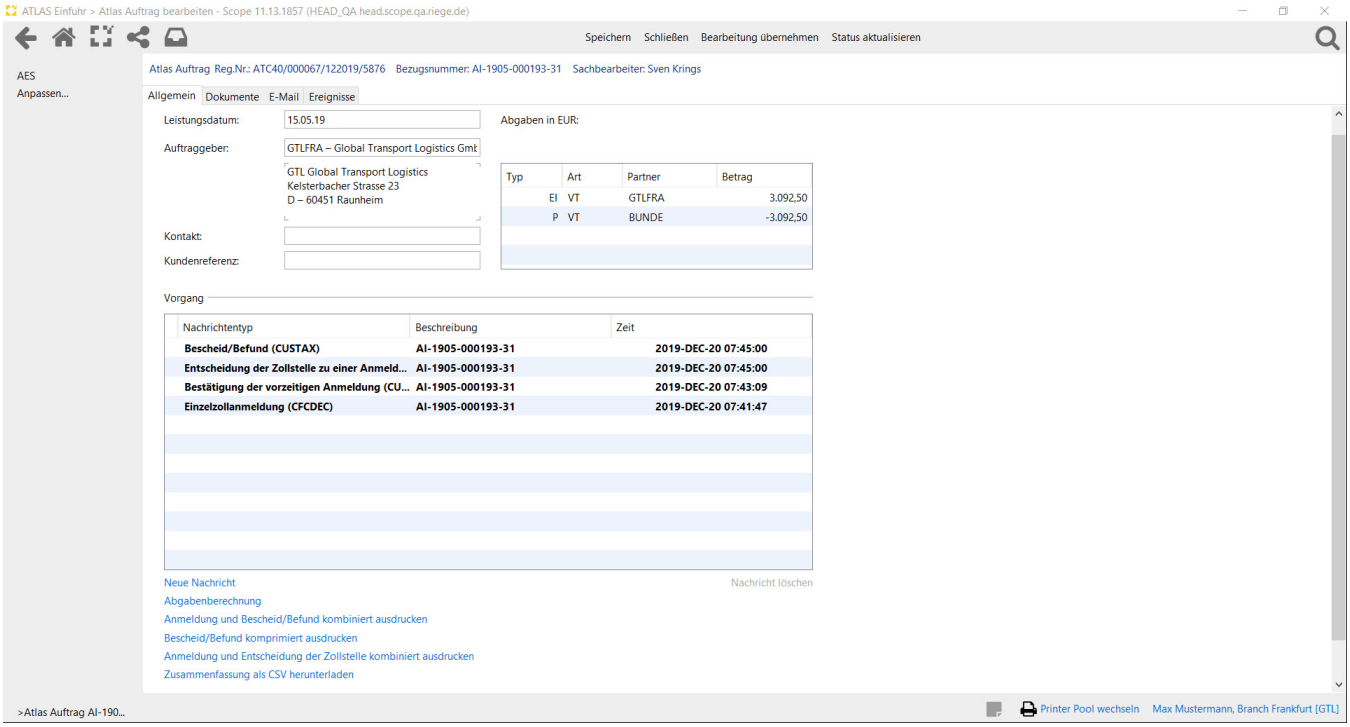

Allgemein

Im Reiter "Allgemein" werden Daten erfasst, um die Zuordnung zu einer Sendung zu gewährleisten. Darunter fallen Leistungsdatum, Auftraggeber und Kundenreferenz. Die Erfassung ist nur notwendig, wenn Scope nicht nur als Zollapplikaton genutzt wird.
Des Weiteren werden die Abgaben angezeigt wenn diese über die CusTax vom Zoll zurück kommen und der Nachrichtenverlauf.

Darüber hinaus können div. Arten von Ausdrucken erzeugt werden sowie neue Nachrichten angelegt werden. Das Anlegen neue Nachrichten ist so lange möglich wie keine ungesendete Nachricht in dem Vorgang liegt oder der Status des Vorgangs 90/91 ist. ISt der Status 93/95 also von einem Beamten zurück gegeben, so kann in diesem Vorgang nicht mehr gearbeitet werden und dieser muss kopiert werden.

Dokumente

Hier werden alle Dokumente welche vom Zoll zurück gemeldet wurden z.B: CusTax angezeigt und zum Ausdruck zur Verfügung gestellt. Des Weiteren können eigene Dokument hochgeladen werden um diese in dem Vorgang beriet zu halten.

E-Mail

Hier können E-Mails aus Scope heraus gesendet werden. Zusätzlich können auch Dokumente die zuvor hochgeladen wurden mit als Anhang versendet werden. Selbstverständlich können auch noch beim der Erstellung der E-Mail Dokumente hochgeladen werden. Dies erleichtert die Kommunikation mit Kunden und Zollbehörden. Scope sendet zusätzlich immer eine Kopie der E-Mail an das Postfach des Benutzers.

Copyright © 2014 Riege Software International GmbH. Alle Rechte vorbehalten.

(a) Einzelzollanmeldung (EZA)

- (c) Abgaben - Einzelzollanmeldung (EZA)
- (a) Allgemein - Einzelzollanmeldung (EZA)
- (d) D.V.1 - Einzelzollanmeldung (EZA)
- (b) Details - Einzelzollanmeldung (EZA)
    - Vorpapierarten - Details - Einzelzollanmeldung EZA
- (e) Handelsrechnungen - Einzelzollanmeldung (EZA)
- (f) Unterlagen - Einzelzollanmeldung (EZA)
- (h) Warenpositionen - Einzelzollanmeldung (EZA)
    - (c) Bemessung - Warenpositionen - Einzelzollanmeldung (EZA)
    - (a) Position - Einzelzollanmeldung - EZA
    - (d) Sonderfalldaten - Warenpositionen - Einzelzollanmeldung (EZA)
    - (e) Unterlagen - Warenpositionen - Einzelzollanmeldung (EZA)
        - (a) Hinweise zu vorzulegenden Unterlagen - Warenpositionen - Unterlagen - EZA
    - (f) Kundenreferenzen - Einzelzollanmeldung (EZA)
    - (b) Zollwertberechnung - Einzelzollanmeldung EZA
        - (a) Aufteilung Kostenarten Hinzurechnungen und Abzüge - Einzelzollanmeldung (EZA)
- (g) Zusatz - Einzelzollanmeldung (EZA)

- Einleitung
- Beschreibung

Einleitung

Über die Scope Anwendung Einzelzollanmeldung (EZA) können Zollanmeldungen der Nachrichtengruppe Freier Verkehr (EZA) abgewickelt werden. In der Einzelzollanmeldung (EZA) bietet Scope hilfreiche Zusatzfunktionen für den Anwender, wie z.B. die automatische Aufteilung von Fracht- und Nebenkosten, inländische Beförderungskosten, sowie Versicherungskosten , die automatisierte Übernahme von zollspezifischen Stammdaten und Gestellungsdaten aus der SumA. Hinweise zu vorzulegenden Unterlagen können während der Erfassung der Daten der EZA direkt durch den Anwender abgerufen werden. Das Scope Feature Handelsrechnungen kann Daten im XML Format, oder händisch erfasste Rechnungszeilen, in Warenpositionen konvertieren. Für die Erfassung der Zollanmeldung können Vorlagen verwendet werden. Mit der Funktion vorläufige Zollabgabenberechnung können die vorläufigen Abgaben für eine Zollanmeldung ermittelt werden, das Ergebnis der Berechnung kann als .xls Datei generiert werden. Durch die Möglichkeit einer dynamischen Artikelerfassung können kundenspezifische Daten wie Artikelnummer, Warennummer, Warenbeschreibung bei der Erfassung in der Zollanmeldung in ATLAS Einfuhr direkt in das kundenspezifische Warenverzeichnis in der Artikelverwaltung gespeichert werden.

Beschreibung

Über die Auswahl Einzellzollanmeldung (EZA) im ATLAS Auftrag, kann man direkt zur Erfassung der allgemeinen Kopfdaten der EZA wechseln. Es gibt auch die Möglichkeit, falls eine "Vorgänger" Anmeldung zur Sendungs-Bezugsnummer (z.B. Partshipment) systemseitig registriert ist, diese Daten für die aktuelle EZA zu kopieren über den Link *"vorige Anmeldung zur Sendungsnummer"*.

Copyright © 2014 Riege Software International GmbH. Alle Rechte vorbehalten.

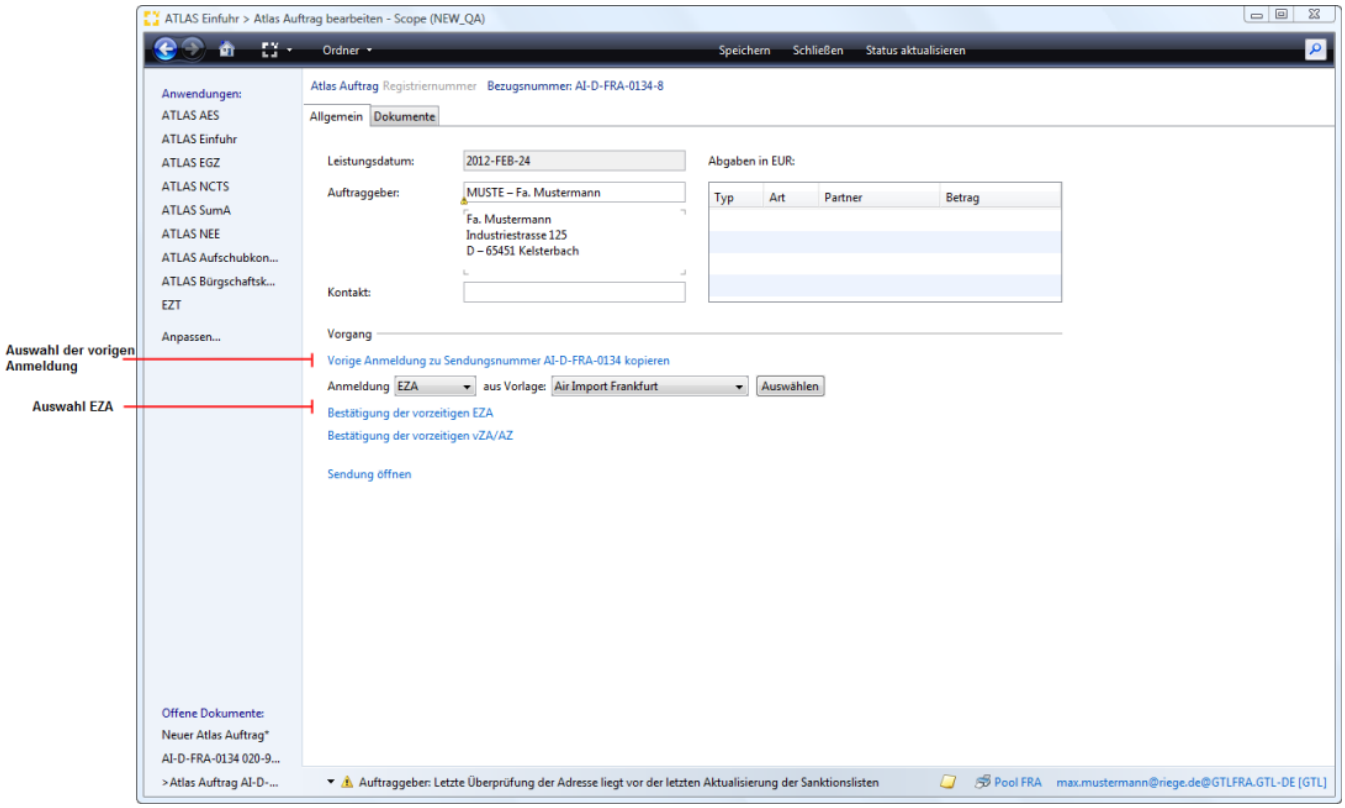

Copyright © 2014 Riege Software International GmbH. Alle Rechte vorbehalten.

(c) Abgaben - Einzelzollanmeldung (EZA)

- Einleitung
- Beschreibung

Einleitung

In der nachfolgenden Dialogmaske sind die Kopfdaten Abgaben der Einzelzollanmeldung dargestellt. In der Einzelzollanmeldung müssen bei den Zahlungsarten "E", "F", "G" und "Z" Aufschubkonten angemeldet werden. Die Aufschubkonten müssen in den zollspezifischen Stammdaten ATLAS Teilnehmer hinterlegt werden und werden i.d.R. vollautomatisch aus den Stammdaten bestimmt. Die Pflege der Aufschubkonten im ATLAS Teilnehmer ist daher auch eine unabdingbare Voraussetzung für eine korrekte Anmeldung. Sind bei Angabe des Vertretungsverhältnis 0, oder 1 in den Stammdaten ATLAS Teilnehmer Aufschubdaten hinterlegt, werden diese bei Angabe der entsprechenden Zollnummer in den Kopfdaten Allgemein unter Aufschubkonten automatisch vorbelegt.
Neben den Eingabefeldern im Erfassungsdialog der Kopfdaten, stehen die folgenden Programmaktionen zur Verfügung. Über die Schaltfläche **"Zollabgaben"** kann bei einer Sendung die noch nicht zollseitig registriert wurde die vorläufige Zollabgabenberechnung gestartet werden. Über die Schaltfläche **"Speichern"**, können erfasste Kopfdaten gespeichert werden. Über die Schaltfläche **"Vorlage erstellen"** können die Daten der Zollanmeldung als Vorlage gespeichert werden. Über die Schaltfläche **"Schließen"** kann der Erfassungsdialog geschlossen werden. Über die Schaltfläche **"Senden"** können die Daten der Zollanmeldung an den Zoll übermittelt werden.

Beschreibung

Andere Aufschubkonten
Überprüfen USt-IdNr

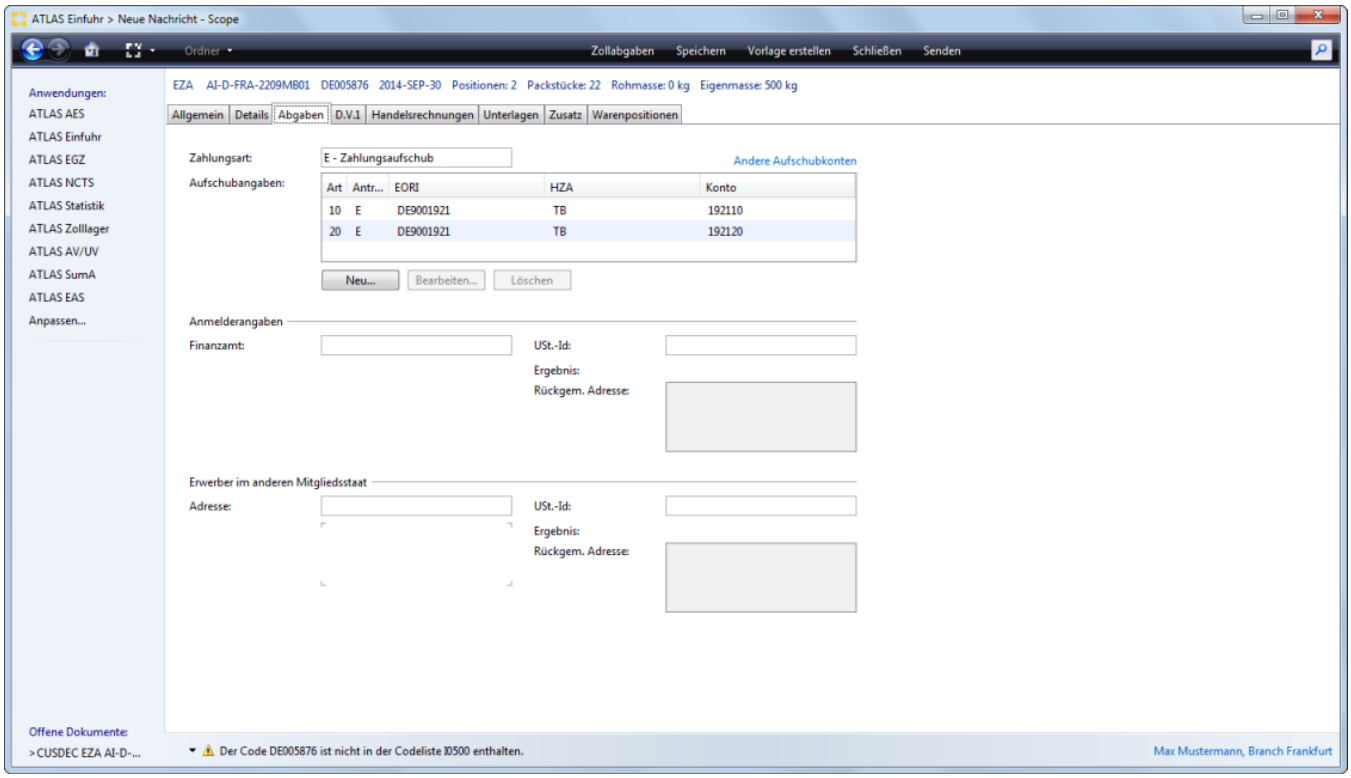

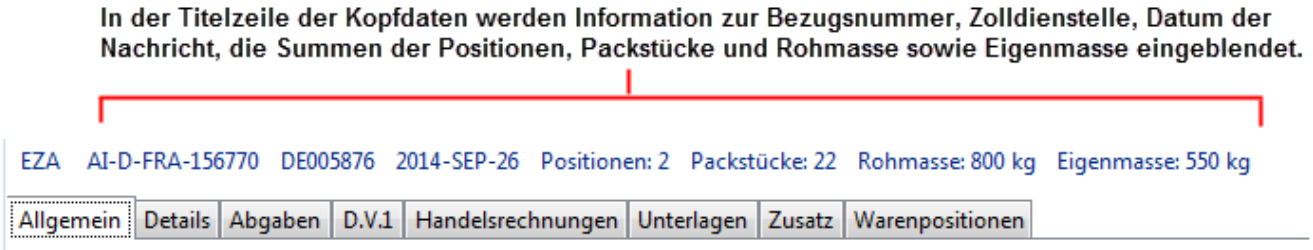

Copyright © 2014 Riege Software International GmbH. Alle Rechte vorbehalten.

Zahlungsart

Angabe der Art der Zahlung der geschuldeten Abgaben

Aufschubangaben

Art

Schlüssel für die Art des Zahlungsaufschubs

Antrag

Art des Aufschubantrags E/F zur Unterscheidung, ob eigene oder fremde Abgabenschulden aufgeschoben werden.

EORI (Aufschubnehmer)

EORI (von der Bundeszollverwaltung vergebene Nummer, unter welcher Name und Anschrift des Aufschubnehmers gespeichert sind) des Kontoinhabers.

HZA

Bezeichnung des den Zahlungsaufschub bewilligenden Hauptzollamts . Diese Angaben werden aus den zollspezifischen Stammdaten ATLAS Teilnehmer vorbelegt.

Konto

Kontonummer des Aufschubnehmers bei der Bundeskasse. Diese Angaben werden aus den zollspezifischen Stammdaten ATLAS Teilnehmer vorbelegt.

Andere Aufschubkonten

Mit dem Link Andere Aufschubkontem können z.B. die Aufschubkonten des Kunden durch eigene Aufschubdaten ersetzt werden, dann als Fremdaufschub. Das meint in diesem Zusammenhang, dass dann mit dem eigenen Konto die "fremde Abgabenschuld" aufgeschoben wird. Es ist in Scope aber auch die Verwaltung von 2 Aufschubkonten für eine EORI möglich. Bei Betätigung der Aktion **Andere Aufschubkonten** wird somit eine **Liste aller verfügbaren Aufschubkonten des Anmelders und des eingeloggten Branchs aus den Atlas Teilnehmer Rollen** angezeigt, die noch nicht in der Zollanmeldung verwendet sind. Der Anwender kann eine dieser Aufschubangaben wählen und der Zollanmeldung hinzufügen. Wie bisher wird dabei ein vorher ausgewähltes Aufschubkonto gleicher Art in der Zollanmeldung ersetzt.

Im Dialogfenster "Andere Aufschubkonten einfügen" , kann jeweils die Art des Aufschubkontos ausgewählt werden, das ersetzt werden soll. Mit der Schaltfläche "Aufschubkonto einfügen" können die Aufschubdaten ersetzt werden. Mit der Schaltfläche "Schießen" kann der Vorgang abgebrochen werden.

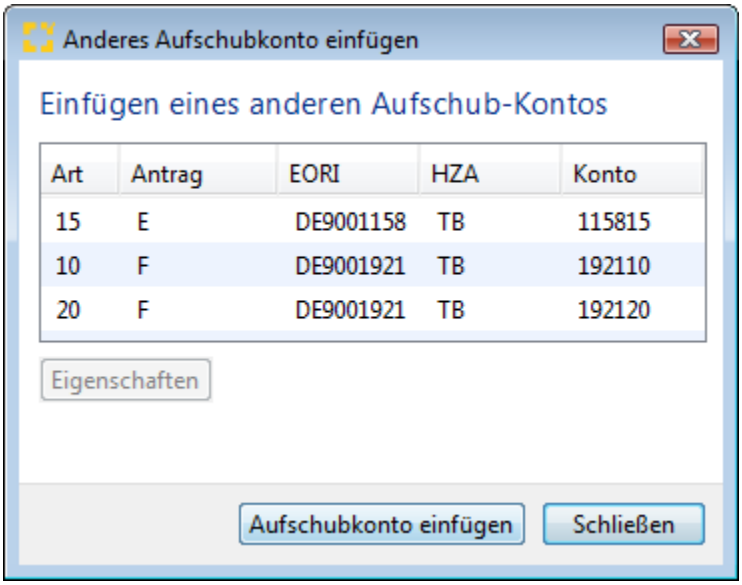

Anmelderangaben

Ust.-ID

Umsatzsteuer-Identifikationsnummer des Schuldners der Einfuhrumsatzsteuer oder dessen Fiskalvertreters. Eine Angabe ist erforderlich, wenn das erste Unterfeld des Feldes "Verfahrenscode" einen der Werte '42' oder '63' beinhaltet.

Finanzamt

Schlüssel des für den Schuldner der Einfuhrumsatzsteuer oder dessen Fiskalvertreters zuständigen Finanzamtes
Der Finanzamt Code kann in der Atlas Teilnehmer Rolle in der Geschäftspartner Stammdaten hinterlegt.
Es wird nur dann automatisch übernommen wenn die "Verfahrenscode" einen der Werte '42' oder '63' im Positionsteil der Erfassung verwendet wird.

Copyright © 2014 Riege Software International GmbH. Alle Rechte vorbehalten.

Erwerber im anderen Mitgliedstaat

Adresse

Angaben zum Erwerber im anderen Mitgliedstaat. Adresse und Zollnummer des Erwerbers im anderen Mitgliedstaat. Liegt keine Zollnummer vor, so muss die Adresse des Erwerbers angegeben werden.

Ust.-ID

Umsatzsteuer-Identifikationsnummer des Erwerbers im anderen Mitgliedstaat.
Der Ust-ID Nummer kann in der Geschäftspartner Stammdaten in die Reiter Buchhaltung hinterlegt werden. Dort muss die Format Option Ust-ID Nr selektiert werden.
Es wird nur dann automatisch übernommen wenn die "Verfahrenscode" einen der Werte '42' oder '63' im Positionsteil der Erfassung verwendet wird.

Überprüfen USt-IdNr

Ergebnis - Rückgemeldete Adresse

Bei der Bearbeitung eines Zollantrages in ATLAS Einfuhr ist es möglich die Ust-ID Nummer des Anmelders bzw. des Erwerbers im anderen Mitlgliedsstaat auf deren Gültigkeit zu prüfen. Im Reiter Abgaben Feld Ust.-IDNr (Anmelderangaben und Erwerber im anderen Mitlgliedsstaat) kann der Anwender mit F3 die Gültigkeit der Ust-Id Nummers überprüfen. Bei deutschen und spanischen USt-IdNr Nummern werden die Adressdaten vom VIES Service der EU nicht zurückgemeldet. Von allen anderen EU Staaten sollte die Anschrift im darunterliegenden Feld angezeigt werden.

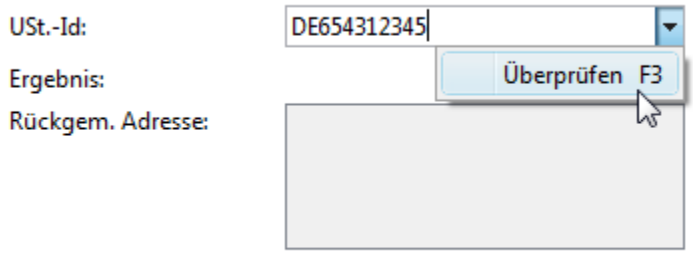

Bearbeiten Aufschubangaben

In besonderen Fällen können die Konten halbautomatisch gezogen werden. Es gibt die Möglichkeit die Aufschubdaten, die zu einem ATLAS Teilnehmer hinterlegt sind, durch direkte Eingabe der Zollnummer im Dialog "Bearbeiten Aufschubangabe" aus den globalen Stammdaten aufzurufen. Dieser Dialog kann mit der Schaltfläche Neu geöffnet werden. Die Daten zur Kontonummer, Bezeichnung des den Zahlungsaufschub bewilligenden Hauptzollamts und die Aufschub BIN, werden nach Angabe der Zollnummer, Art des Aufschubs und Art des Antrags aus den Stammdaten ATLAS Teilnehmer vorbelegt.

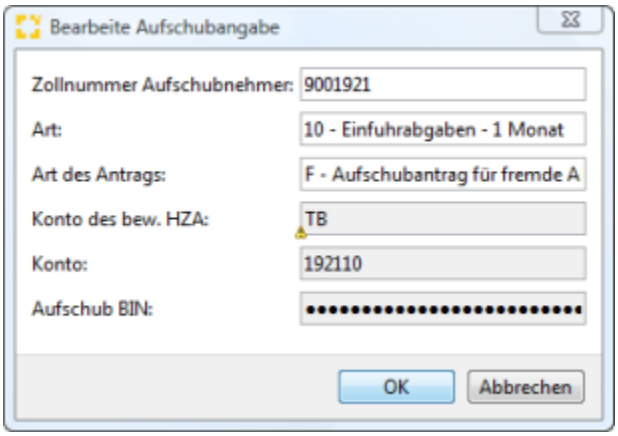

Copyright © 2014 Riege Software International GmbH. Alle Rechte vorbehalten.

(a) Allgemein - Einzelzollanmeldung (EZA)

- Einleitung
- Beschreibung

Einleitung

In der nachfolgenden Dialogmaske werden die Kopfdaten Allgemein der Einzelzollanmeldung dargestellt. Neben den Eingabefeldern im Erfassungsdialog der Kopfdaten, stehen die folgenden Programmaktionen zur Verfügung. Über die Schaltfläche **"Zollabgaben"** kann bei einer Sendung die noch nicht zollseitig registriert wurde die vorläufige Zollabgabenberechnung gestartet werden.Über die Schaltfläche **"Speichern"**, können erfasste Kopfdaten gespeichert werden. Über die Schaltfläche **"Vorlage erstellen"** können die Daten der Zollanmeldung als Vorlage gespeichert werden. Über die Schaltfläche **"Schließen"** kann der Erfassungsdialog geschlossen werden. Über die Schaltfläche **"Senden"** können die Daten der Zollanmeldung an den Zoll übermittelt werden.

Beschreibung

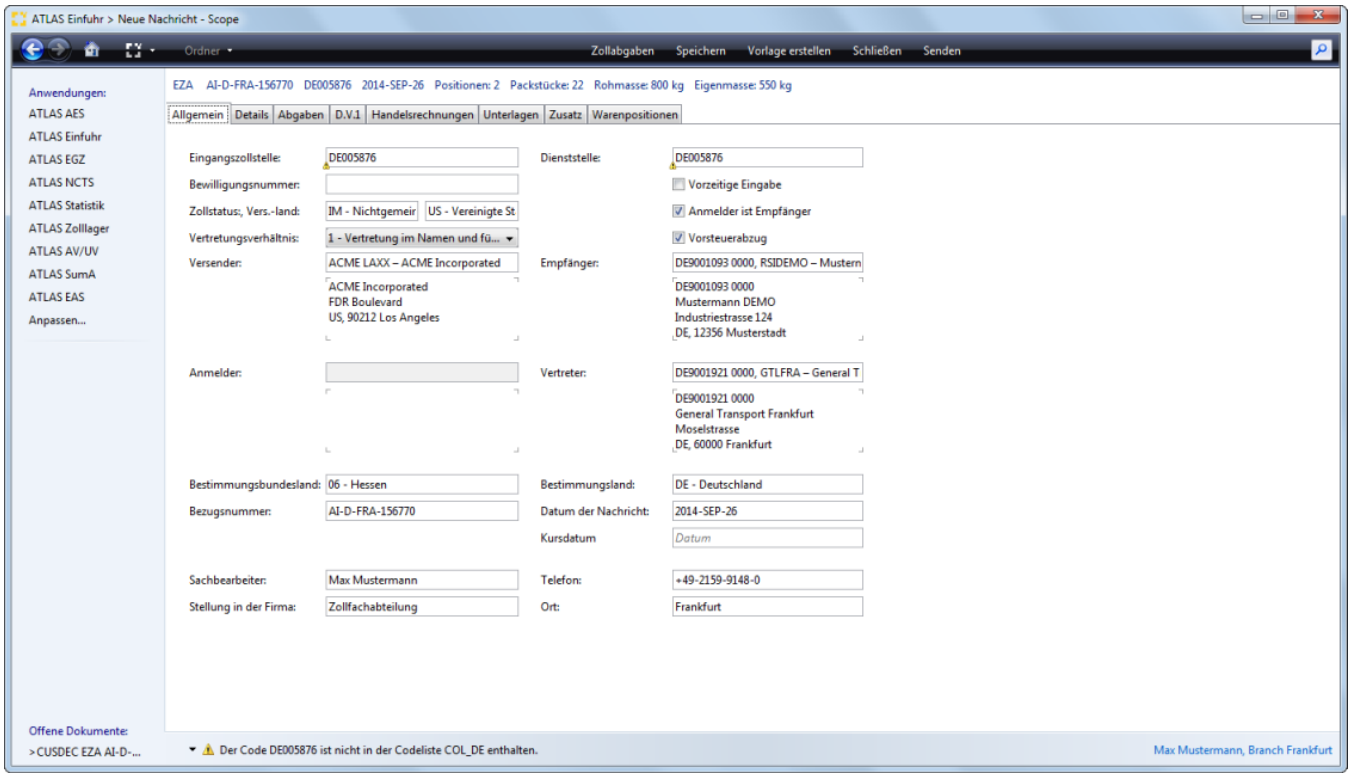

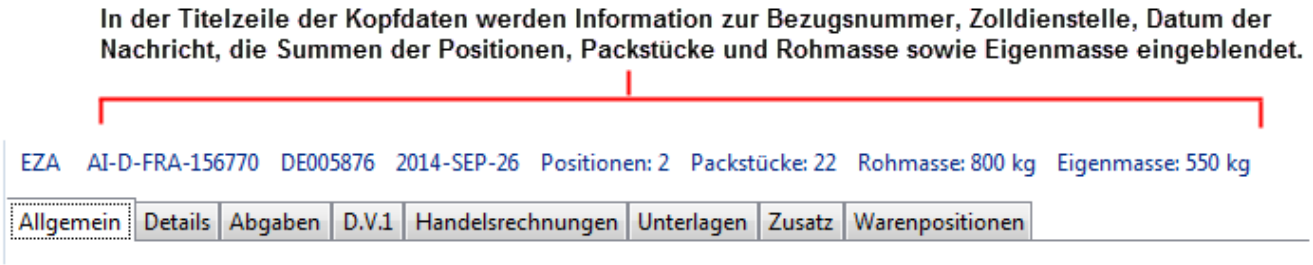

Eingangszollstelle

Hier wird die Dienstellennummer der Eingangszollstelle hinterlegt, über die die Waren in das Zollgebiet der Gemeinschaft verbracht worden sind. Echte Grenzzollstelle, z.B.Flughafenzolldienststelle. Hilfreiche Angaben zu Zollstellen finden Sie auch in der Liste der Versandzollstellen COL-Information der EU.

Dienststelle

Copyright © 2014 Riege Software International GmbH. Alle Rechte vorbehalten.

Dienststellennummer des zuständigen Abfertigungszollamtes. Hilfreiche Angaben zu Zollstellen finden Sie auch in der Liste der Versandzollstellen COL-Information der EU.

Bewilligungsnummer

Nummer einer Bewilligung zum einem vereinfachten Verfahren, das sich auf die Anmeldung bezieht (z.Z. zollseitig noch nicht möglich).

Vorzeitige Eingabe

Wenn die Anmeldung vor der Gestellung der Waren übermittelt werden soll, muss hier das Flag (Haken) gesetzt werden.

Zollstatus

Zollrechtlicher Status der Ware (Gemeinschaftsware, Nichtgemeinschaftsware mit Versendung aus EFTA Staaten, Nichtgemeinschaftswaren)

Versendungsland

Länderkennzeichen des Versendungs-/ Ausfuhrlandes

Anmelder ist Empfänger

Ist der Anmelder gleichzeitig auch der Empfänger der Ware, wird hier das entsprechende Flag (Haken) gesetzt.

Vertretungsverhältnis

0= Keine Vertretung, sondern Handeln im eigenen Namen und für eigene Rechnung
1= Vertretung im Namen und für Rechnung eines Anderen (direkte Vertretung)
2= Vertretung im eigenen Namen, aber für Rechnung eines Anderen (indirekte Vertretung)

Vorsteuerabzug

Die Angabe über den Vorsteuerabzug bezieht sich auf ALLE Positionen einer Zollanmeldung - besteht für einzelne Positionen keine Berechtigung zum Vorsteuerabzug, so ist für diese Position eine separate Zollanmeldung abzugeben.

Versender

Adressdaten zum Versender/Ausführer

Empfänger

Adressdaten zum Empfänger

Anmelder

Angaben zum Anmelder
Im Zollrecht wird als Anmelder die Person bezeichnet, die in eigenem Namen eine Zollanmeldung abgibt, oder die Person, in deren Namen eine Zollanmeldung abgegeben wird (Artikel 4 Nr.18 ZK). Damit übernimmt der Anmelder die Verantwortung für die Richtigkeit der Angaben in einer Zollanmeldung sowie die Echtheit der vorgelegten Unterlagen und wird Schuldner für ggf. entstehende Abgaben.

Vertreter

Angaben zum Vertreter. Die Angabe ist nur zulässig und erforderlich, wenn das Feld Kennzeichen Vertretungsverhältnis" den Wert '1' enthält. Das Feld wird angezeigt, wenn das Feld Kennzeichen Vertretungsverhältnis mit dem Wert 1 gefüllt ist.

Für Rechnung

Eine Angabe ist nur zulässig und erforderlich, wenn das Feld "Kennzeichen Vertretungsverhältnis" den Wert '2' enthält, bei Vertretung im eigenen Namen, aber für Rechnung eines Anderen (indirekte Vertretung). Das Feld wird angezeigt, wenn das Kennzeichen Vertretungsverhältnis mit dem Wert 2 gefüllt ist.

Bestimmungsbundesland

Schlüssel für das Bestimmungsbundesland

Bestimmungsland

Der zulässige Wert im Feld Bestimmungsland ist abhängig vom Bestimmungsbundesland. Es handelt sich um ein Pflichtfeld. In diesem Feld ist das EU-Land, in dem die Ware verbleiben soll, mit dem ISO-Alpha-2-Code anzugeben. Der hier eingetragene Wert wird mit dem Eintrag zum Bundesland abgeglichen. Zulässige Werte sind DE, oder keine Angabe. Enthält das Feld "Bestimmungsbundesland" einen von '25' abweichenden Wert, dann ist in diesem Feld nur der Wert 'DE' zulässig. Enthält das Feld "Bestimmungsbundesland" den Wert '25', dann ist in diesem Feld der Wert 'DE' nicht zulässig.Es darf entweder DE gesetzt werden, oder das Feld In der Regel immer DE, sonst frei, Pflichtfeld).

Datenübermittlungsdienstleister

Copyright © 2014 Riege Software International GmbH. Alle Rechte vorbehalten.

Wenn das Feld "Kennzeichen Vertretungsverhältnis" den Wert '1' enthält dürfen die Feldinhalte der Felder "Zollnummer Vertreter" und "Zollnummer Datenübermittlungsdienstleister", sofern sie einen Wert größer Null aufweisen, nicht identisch sein. Wenn das Feld "Kennzeichen Vertretungsverhältnis" einen der Werte '0' oder '2' enthält, dürfen die Feldinhalte der Felder "Zollnummer Anmelder" und "Zollnummer Datenübermittlungsdienstleister", sofern sie einen Wert größer Null aufweisen, nicht identisch sein.

Bezugsnummer

Die Bezugsnummer wird aus der Sendung vorbelegt. Wird aus Scope Forwarding oder einem Vorsystem ein Verzollungsauftrag geschickt, wird übergreifend über die verschiedenen Verzollungsverfahren eine Laufnummer zur Bezugsnummer generiert.

⚠ Wird die Bezugsnummer geändert zu einem Vorgang, der aus Scope Forwarding angelegt wurde, oder zu einem Vorgang der kopiert wurde und der zu einer Sendung aus Scope Forwarding gehört, wird eine Warnung mit Hinweis auf den Sendungsbezug angezeigt.

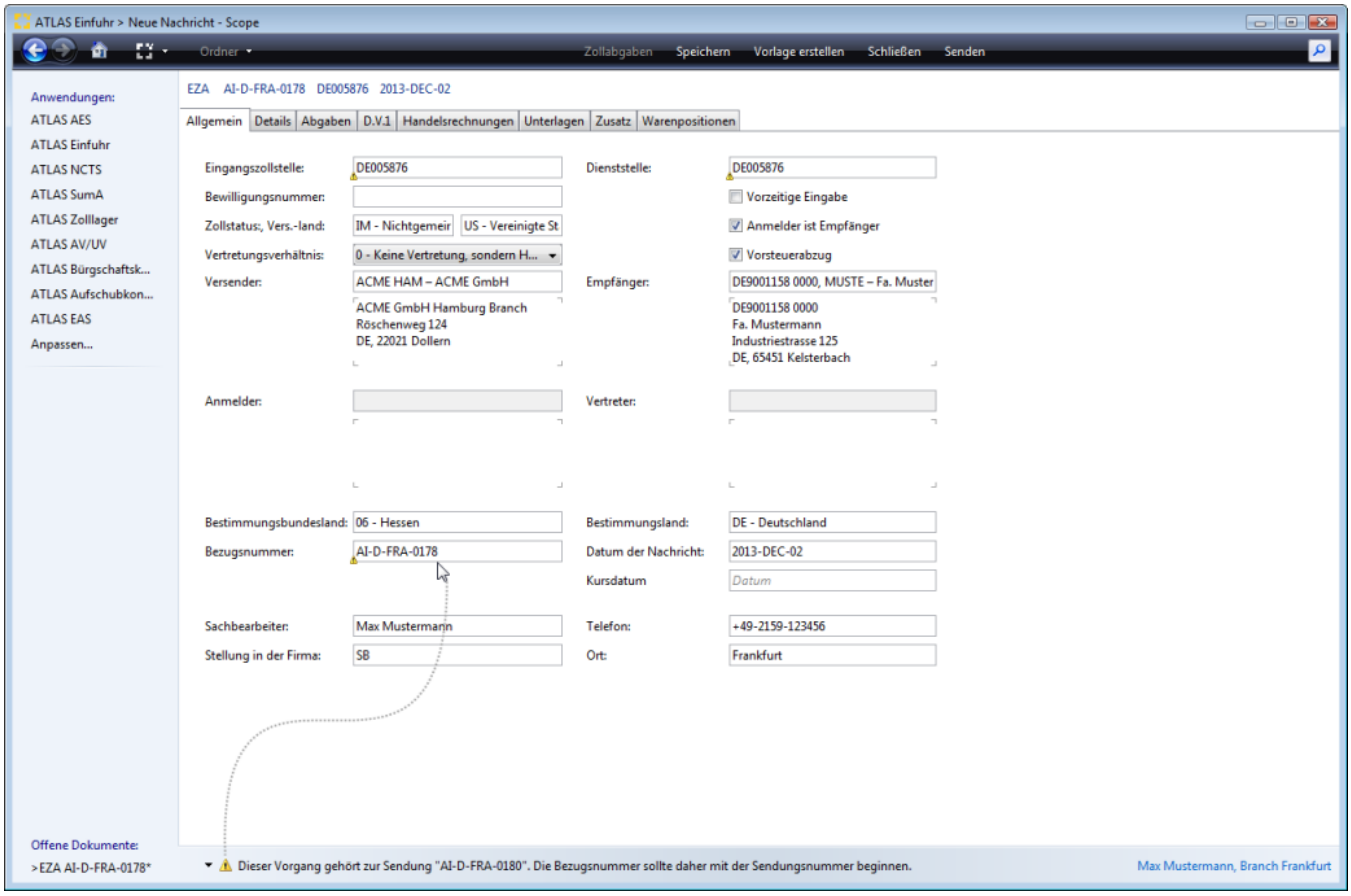

⛔ Wird die Bezugsnummer geändert zu einem Vorgang, der über die Procars Schnittstelle angelegt wurde, oder zu einem Vorgang der kopiert wurde und über die Procars Schnittstelle angelegt wurde, wird eine Fehlervalidierung angezeigt mit Hinweis auf den Sendungsbezug. Dies verhindert, dass Zollabgaben auf die falsche Sendungsnummer verbucht werden.

Copyright © 2014 Riege Software International GmbH. Alle Rechte vorbehalten.

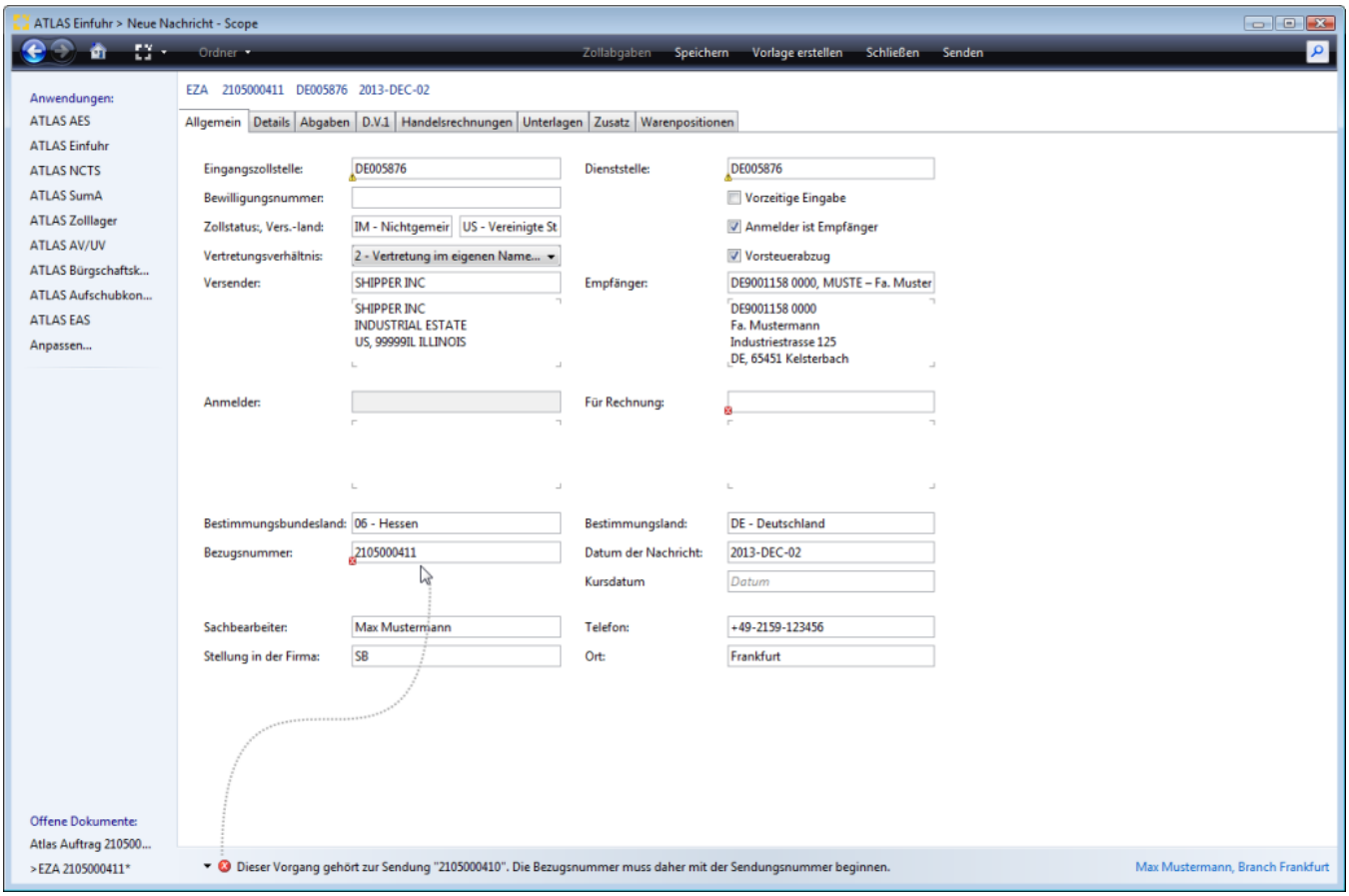

Datum der Nachricht

Das aktuelle Tagesdatum wird vorbelegt.

Kursdatum

Wird Im Feld Kursdatum z.B. ein Datum erfasst, was in der Zukunft liegt werden die Zollkurse zu diesem Datum gezogen und die Anmeldung wird neu durchgerechnet. Wenn das Kursdatum nicht gesetzt ist wird immer als Default das Kursdatum HEUTE angenommen und die aktuellen Kurse werden wie gewohnt mit den aktuellen Tageskursen verglichen und gegebenenfalls aktualisiert.
Wird eine bereits gespeicherte Anmeldung geöffnet werden die darin enthaltenen Zollkurse mit den aktuell verfügbaren zum Kursdatum verglichen. Liegt eine Änderung vor (zwischenzeitliche Aktualisierung der Zollkurse im System) erscheint ein entsprechender Hinweis für den Anwender, dass sich die Zollkurse geändert haben. Danach werden die aktuellen Kurse zum Kursdatum gezogen und die Kurse in der Anmeldung werden aktualisiert.

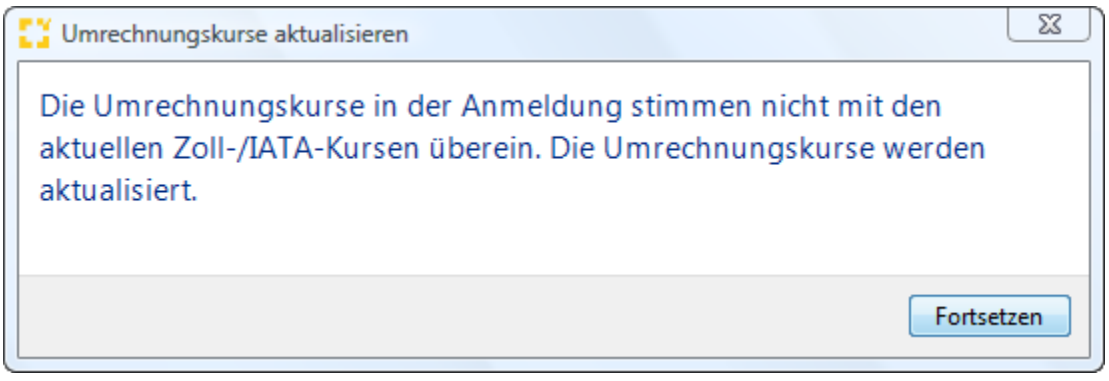

Sachbearbeiter

Der Name des Sachbearbeiters. Der Wert wird als Default aus den zollspezifischen Stammdaten gesetzt.

Telefon

Die Telefonnummer des Sachbearbeiters. Der Wert wird als Default aus den zollspezifischen Stammdaten gesetzt.

Copyright © 2014 Riege Software International GmbH. Alle Rechte vorbehalten.

Stellung in der Firma

Die Stellung des Sachbearbeiters. Der Wert wird als Default aus den zollspezifischen Stammdaten gesetzt.

Ort

Der Ausstellungsort, an dem die Anmeldung erstellt wurde. Der Wert wird als Default aus den globalen Stammdaten gesetzt.

Copyright © 2014 Riege Software International GmbH. Alle Rechte vorbehalten.

(d) D.V.1 - Einzelzollanmeldung (EZA)

- Einleitung
- Beschreibung

Einleitung

Die D.V.1 enthält die Angaben zur über den Zollwert. Weiterführende Informationen im Merkblatt Zollwert.
Neben den Eingabefeldern im Erfassungsdialog der Kopfdaten, stehen die folgenden Programmaktionen zur Verfügung. Über die Schaltfläche **"Speichern"** , können erfasste Kopfdaten gespeichert werden. Über die Schaltfläche **"Vorlage erstellen"** können die Daten der Zollanmeldung als Vorlage gespeichert werden. Über die Schaltfläche **"Schließen"** kann der Erfassungsdialog geschlossen werden. Über die Schaltfläche **"Zollabgaben"** kann bei einer Sendung die noch nicht zollseitig registriert wurde die vorläufige Zollabgabenberechnung gestartet werden. Über die Schaltfläche **"Senden"** können die Daten der Zollanmeldung an den Zoll übermittelt werden.

Beschreibung

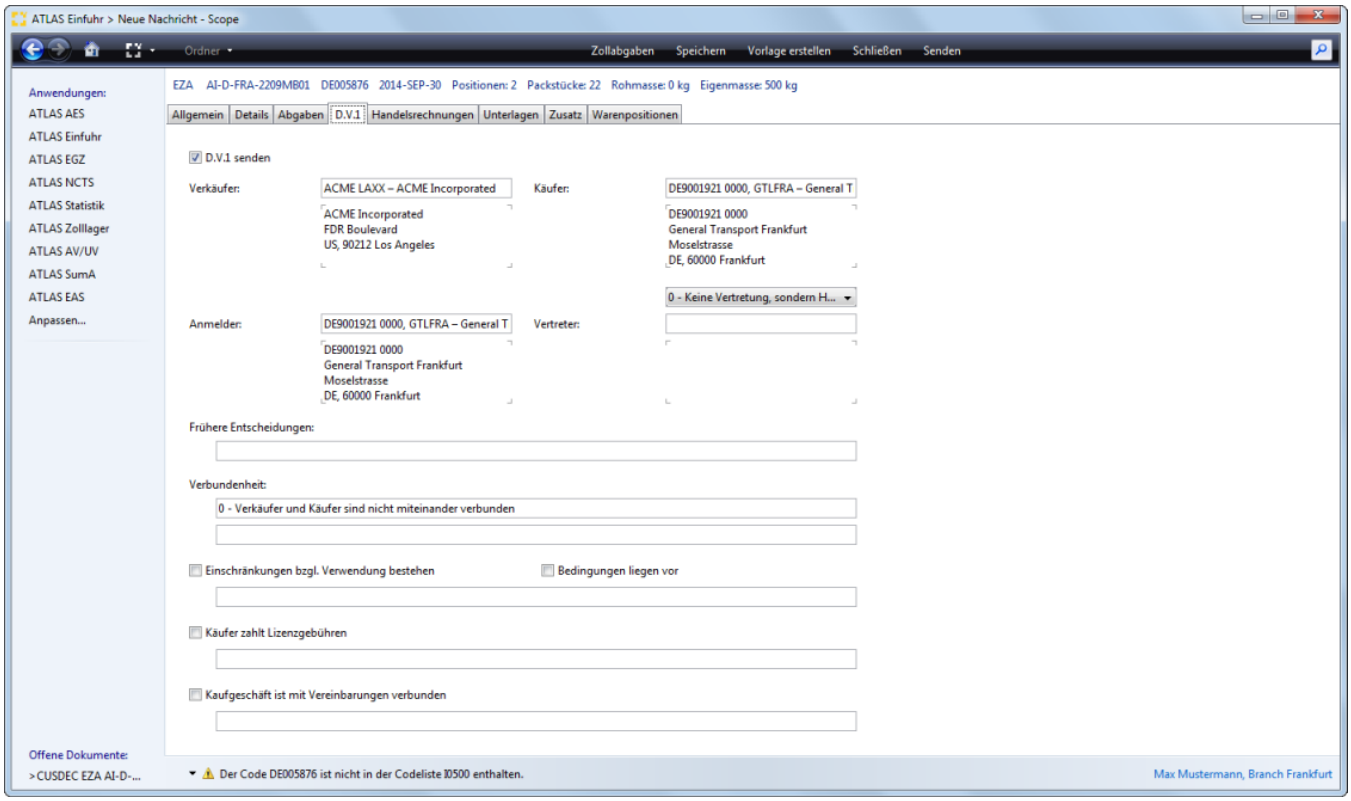

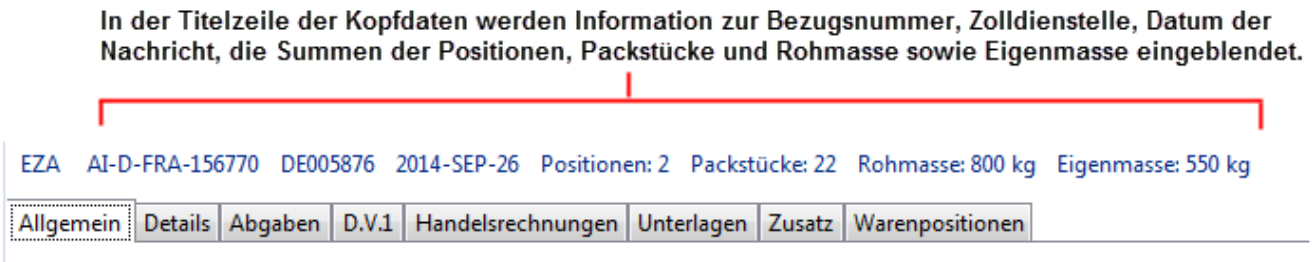

D.V.1 senden

Kennzeichen, ob eine Anmeldung der Angaben über den Zollwert (D.V.1) vorliegt. Die D.V.1 enthält die Angaben über den Zollwert. Durch Setzen des Flags (Haken) bei „D.V.1 senden" werden die Angaben zu Verkäufer, Anmelder, Vertreter und Käufer aus den Kopfdaten vorbelegt.

Copyright © 2014 Riege Software International GmbH. Alle Rechte vorbehalten.

Verkäufer

Angaben zum Verkäufer
Adresse und EORI-Nummer des Verkäufers. Liegt keine EORI-Nummer vor, so muss die Adresse des Verkäufers angegeben werden.

Käufer

Angaben zum Käufer
Adresse und EORI-Nummer des Käufers. Liegt keine EORI-Nummer vor, so muss die Adresse des Käufers angegeben werden.

Vertretungsverhältnis

Angaben zum Vertretungsverhältnis. Wird aus den Kopfdaten Allgemein vorbelegt.

Anmelder

Angaben zum Zollwertanmelder
Adressdaten, EORI-Nummer des Zollwertanmelders. Liegt keine EORI-Nummer vor, so muss die Adresse des Zollwertanmelders angegeben werden.

Vertreter

Angaben zum Vertreter Zollwertanmelder
Adressdaten, EORI-Nummer des Vertreter Zollwertanmelder. Liegt keine EORI-Nummer vor, so muss die Adresse des Vertreters Zollwertanmelder angegeben werden

Frühere Entscheidungen

Nummer und Datum zu eventuell vorliegenden früheren Zollentscheidungen zu den nachfolgenden Angaben.

Kennzeichen Verbundenheit Verkäufer und Käufer

Kennzeichen, ob eine Verbundenheit zwischen Verkäufer und Käufer besteht.

Einzelheiten zur Verbundenheit von Verkäufer und Käufer

Einzelheiten zur Verbundenheit von Verkäufer und Käufer. Eine Angabe ist nur zulässig, wenn das Feld "Kennzeichen Verbundenheit Verkäufer und Käufer" den Wert '1' oder '2' beinhaltet.

Einschränkungen, bzgl. Verwendung bestehen

Kennzeichen, ob Einschränkungen bezüglich der Verwendung und des Gebrauchs der Waren durch den Käufer vorliegen.

Bedigungen liegen vor

Kennzeichen, ob hinsichtlich des Kaufgeschäftes oder des Preises Bedingungen vorliegen oder ob Leistungen zu erbringen sind, deren Wert im Hinblick auf die zu bewertenden Waren nicht bestimmt werden können.

Einschränkungs-/Bedingungsart

Art der Einschränkungen bezüglich der Verwendung und des Gebrauchs der Waren durch den Käufer und/oder Art der Bedingungen und Leistungen, deren Wert im Hinblick auf die zu bewertenden Waren nicht bestimmt werden kann (Feld 8 der D.V.1).

Käufer zahlt Lizenzgebühren

Kennzeichen, ob der Käufer unmittelbar oder mittelbar Lizenzgebühren für die eingeführten Waren nach den Bedingungen des Kaufgeschäfts zu zahlen hat

Umstände Lizenzgebühren

Umstände, unter denen der Käufer Lizenzgebühren für die eingeführten Waren zu zahlen hat.

Kaufgeschäft ist mir Vereinbarungen verbunden

Kennzeichen, ob das Kaufgeschäft mit einer Vereinbarung verbunden ist, nach der ein Teil der Erlöse aus späteren Weiterverkäufen, sonstigen Überlassungen oder Verwendungen unmittelbar oder mittelbar dem Verkäufer zugute kommt.

Umstände zu Weiterverkäufe/Überlassungen/Verwendungen

Umstände, unter denen ein Teil der Erlöse aus späteren Weiterverkäufen, sonstigen Überlassungen oder Verwendungen unmittelbar oder mittelbar dem Verkäufer zugute kommt.

Copyright © 2014 Riege Software International GmbH. Alle Rechte vorbehalten.

(b) Details - Einzelzollanmeldung (EZA)

- Einleitung
- Beschreibung

Einleitung

In der nachfolgenden Dialogmaske werden die Kopfdaten Details der Einzelzollanmeldung dargestellt. Neben den Eingabefeldern im Erfassungsdialog der Kopfdaten, stehen die folgenden Programmaktionen zur Verfügung. Über die Schaltfläche **"Zollabgaben"** kann bei einer Sendung die noch nicht zollseitig registriert wurde die vorläufige Zollabgabenberechnung gestartet werden. Über die Schaltfläche **"Speichern"**, können erfasste Kopfdaten gespeichert werden.Über die Schaltfläche **"Speichern"**, können erfasste Kopfdaten gespeichert werden. Über die Schaltfläche **"Vorlage erstellen"** können die Daten der Zollanmeldung als Vorlage gespeichert werden. Über die Schaltfläche **"Schließen"** kann der Erfassungsdialog geschlossen werden. Über die Schaltfläche **"Senden"** können die Daten der Zollanmeldung an den Zoll übermittelt werden.

Beschreibung

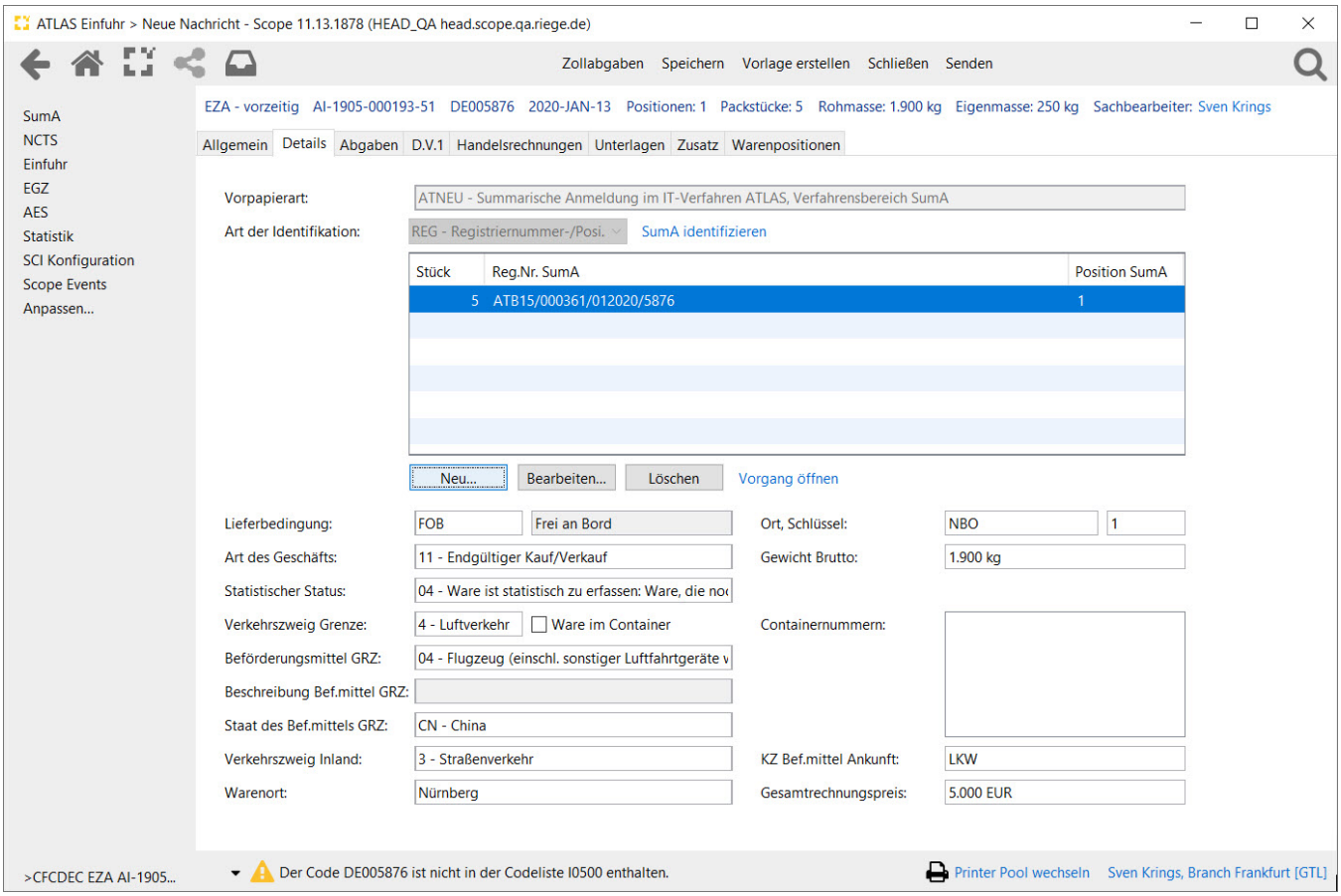

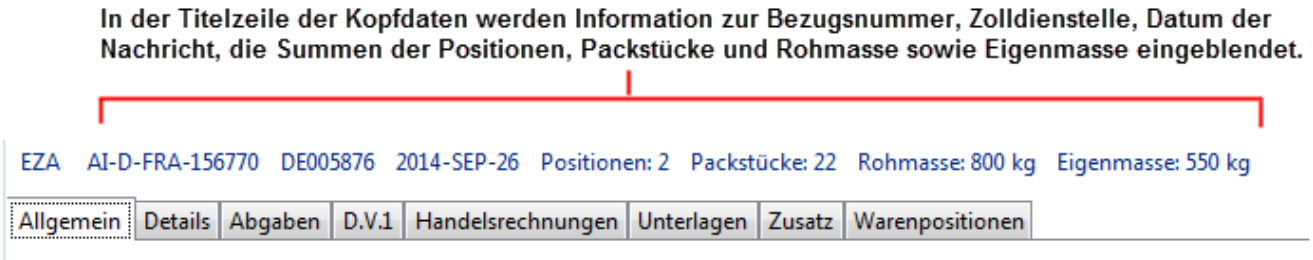

Vorpapierart

Copyright © 2014 Riege Software International GmbH. Alle Rechte vorbehalten.

Hier muss die Vorpapierart angegeben werden (z.B. ATNEU). Dies ist die Angabe, dass ein Zollpapier einer vorangegangenen Bestimmung oder eine bereits in der Verwaltung von Summarischen Anmeldungen bestehende Registriernummer erledigt werden soll. Die detaillierte Beschreibung zur Erfassung der verschiedenen Vorpapierarten mit Beendigungsanteilen im Kapitel Vorpapierarten

Lieferbedingung

Angabe der Lieferbedingung (Incoterm Code) Bedeutung der Lieferklauseln

Lieferbedinung Incoterm

Beschreibung der Lieferbedingung im Klartext. Eine Angabe ist nur zulässig und erforderlich, wenn das Feld "Lieferbedingung" den Wert 'XXX' beinhaltet.

Ort

Angabe, auf welchen Ort sich der Incoterm-Code bezieht.

Schlüssel

Angabe des Schlüssels zur Lieferbedingung

1= Ab Werk, fob ausländischer Einladehafen sowie ähnliche Lieferbedingungen, bei denen die Lieferungskosten für die ausländische Beförderungsstrecke nicht oder nur zu einem geringen Teil im Rechnungspreis enthalten sind (z.B. bei der Lb "cif New York").

3= Frei deutsche Grenze, cif deutscher Seehafen, frei Haus verzollt sowie ähnliche Lieferbedingungen, bei denen die Lieferungskosten für die ausländische Beförderungsstrecke zum überwiegenden Teil im Rechnungspreis enthalten sind (z.B. bei der Einfuhr aus Übersee mit der Lieferbedingung "cif Antwerpen" oder "fob Binnenschiff Rotterdam").

Art des Geschäfts

Hier ist die Art des Geschäfts anzugeben (z.B. 11= endgültiger Kauf, Verkauf).

Gewicht Brutto

Bruttogewicht, Gesamtrohmasse der Sendung in kg

Statistischer Status

Schlüssel für die statistische Behandlung der Ware

Sitz des Einführers

Schlüssel für den Sitz des Einführers

Verkehrszweig an der Grenze

Angabe des Verkehrszweig entsprechend des genutzten aktiven Beförderungsmittels, mit dem die Waren in das Zollgebiet der Gemeinschaft verbracht wurden.

Staatszugehörigkeit des Beförderungsmittels an der Grenze

Länderkennzeichnung für die Staatszugehörigkeit des Beförderungsmittels. Es wird systemseitig die Staatsangehörigkeit des Beförderungsmittels anhand des ISO Codes der Airline im Prefix des AWB aus der zugehörigen Import Sendung als Default vorbelegt. Dazu müssen im Carrier-Stamm die Partner Daten gepflegt sein und ein gültiger Carrier-Prefix in der Import Sendung angegeben werden.

Beförderungsmittel an der Grenze

Art des Beförderungsmittels an der Grenze

Beschreibung des Beförderungsmittels an der Grenze

Die Angabe ist nur zulässig, wenn das Feld Art des Beförderungsmittel den Wert 07 beinhaltet.

Verkehrszweig Inland

Schlüssel für die Art des inländischen Verkehrszweigs

Kennzeichen Beförderungsmittel bei der Ankunft

Kennzeichen bzw. Name des Beförderungsmittels bei Ankunft

Warenort

Der Ort an dem sich die Ware befindet (Nur auf Verlangen der Zollstelle auszufüllen, z.B. Lager, Schuppen).

Copyright © 2014 Riege Software International GmbH. Alle Rechte vorbehalten.

Container

In diesem Feld können Containernummern angegeben werden. Die Angabe von 9 Nummern ist zulässig, wobei diese jeweils mit Komma zu trennen sind.

Gesamtrechnungspreis

Der Gesamtrechnungsbetrag in der geschuldeten Währung. Der Betrag und die Währung können direkt in das Eingabefeld geschrieben werden, oder durch Doppelklick auf das „Geld" Symbol separat erfasst werden. Wurde der Gesamtrechnungspreis erfasst und es gibt nur eine Position in der Zollanmeldung, wird dieser Wert automatisch als Position-Nettopreis gesetzt.

Wird in diesem Feld Gesamtrechnungspreis kein Wert erfasst, wird der Anwender durch eine Warnung darauf hingewiesen, dass der Zoll in der Regel hier die Eingabe des Gesamtwarenwertes erwartet. Technisch ist die Eingabe eines Wertes hier nicht verpflichtend, aber sie wird in der Praxis häufig von der Zollstelle gefordert.

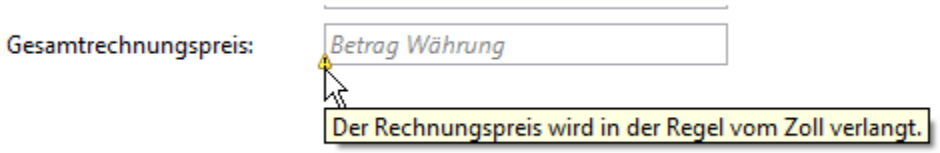

Bei der Eingabe der Nettopreise in den Position wird darüberhinaus systemseitig geprüft, ob die Summe dem hier angegebenen Gesamtrechnungspreis entspricht. Wenn dies nicht der Fall ist, erscheint eine Warnung "Rechnungspreis ist nicht gleich der Summe der Nettopreise" mit Angabe der Summe der Nettopreise und der Differenz.

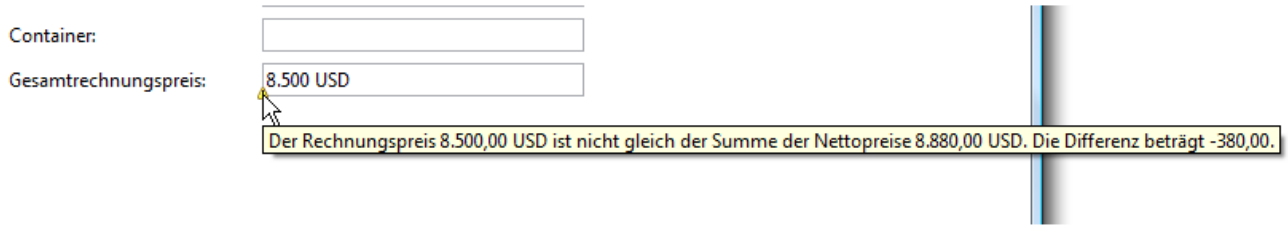

Copyright © 2014 Riege Software International GmbH. Alle Rechte vorbehalten.

Vorpapierarten - Details - Einzelzollanmeldung EZA

- Einleitung
- Beschreibung

Einleitung

Im Folgenden werden die Erfassungsdialoge zu den **Vorpapierarten ATNEU (Summarische Anmeldung im IT-Verfahren ATLAS)**, **AT-ZL (Zolllagerverfahren als vorangegangenes Verfahren, sowohl im Papierverfahren als auch im IT-Verfahren ATLAS)**, **AT AV - AT UV (Aktive Veredelung als vorangegangenes Verfahren und Umwandlung als vorangegangenes Verfahren sowohl im Papierverfahren als auch im IT-Verfahren ATLAS)** mit den entsprechenden Beendigungsanteilen beschrieben. Bei allen übrigen Vorpapierarten ist nur die Angabe einer Vorpapiernummer notwendig, bei der Vorpapierart "Ohne Vorpapier" wird gänzlich auf eine Angabe verzichtet.

Beschreibung

Vorpapier Art ATNEU (Summarische Anmeldung im IT-Verfahren ATLAS) mit Beendigungsanteil
Vorpapier Art AT-ZL mit Beendigungsanteil
Vorpapier Art AT-AV mit Beendigungsanteil
Vorpapier Art AT-UV mit Beendigungsanteil

Vorpapier Art ATNEU (Summarische Anmeldung im IT-Verfahren ATLAS) mit Beendigungsanteil

Bei der Vorpapierart ATNEU kann zwischen der Art der Identifikation **REG = Registriernummer-/Positionsnummerbezogene Identifikation**, bzw. **AWB = Ordnungsbegriff bezogene Identifikation** gewählt werden. Eine Liste von systemseitig vorhandenen summarischen Anmeldungen, kann über die Funktion **"SumA identifizieren"** aufgerufen werden.

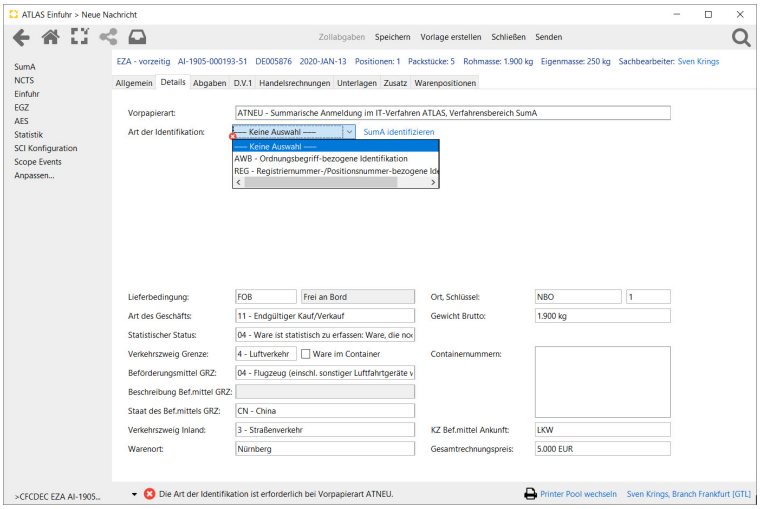

SumA identifizieren

Einen direkten Zugriff und Auswahlmöglichkeit auf die eigenen systemseitig vorhandene SumA Vorgänge wird über die Funktion SumA identifizieren ermöglicht.

Copyright © 2014 Riege Software International GmbH. Alle Rechte vorbehalten.

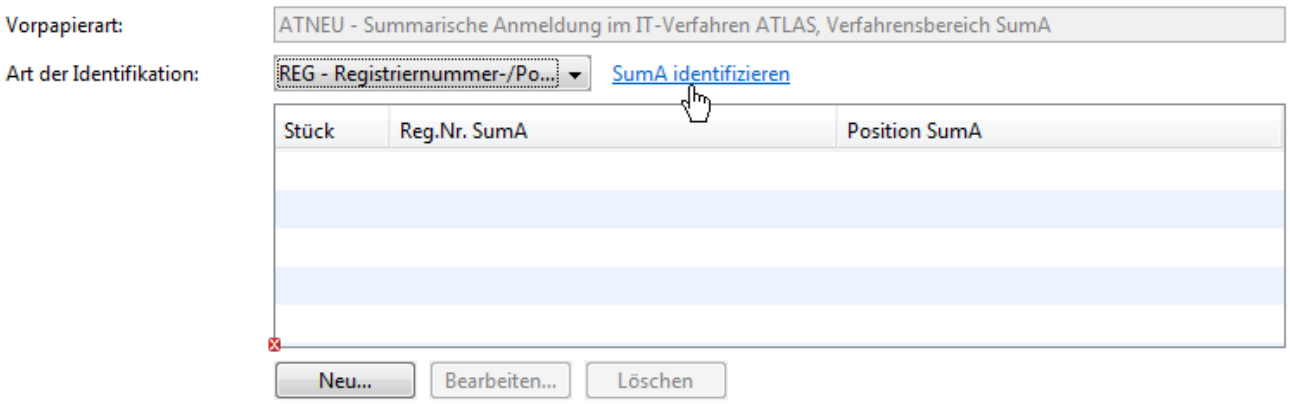

Es gibt die Möglichkeit über **drei Schaltflächen** folgende Optionen auszuwählen:

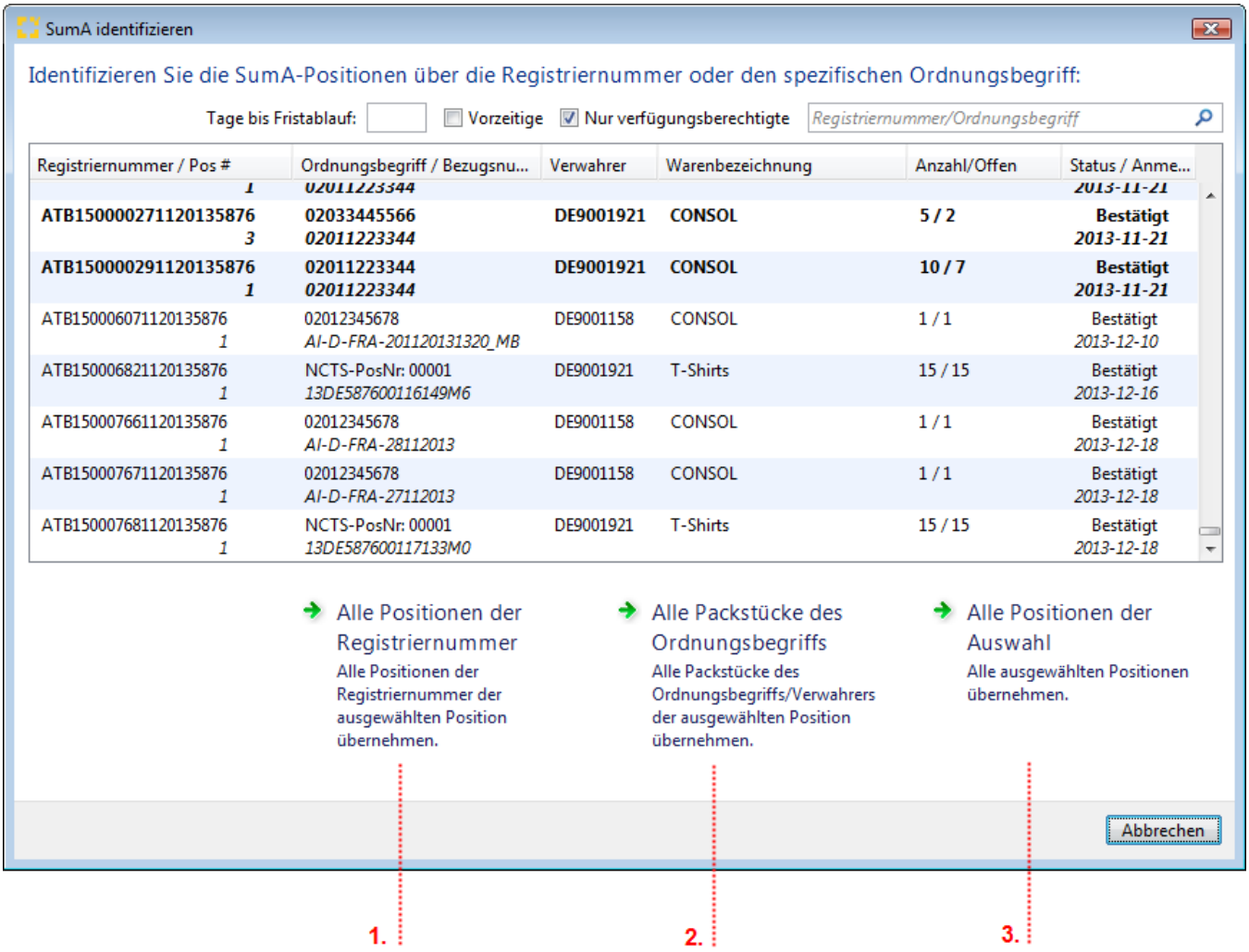

1. **Alle Positionen der Registriernummer**
Ist eine Position einer Registriernummer markiert, können alle Positionen dieser Registriernummer übernommen werden.

2. **Alle Packstücke des Ordnungsbegriffs**
Es können alle Packstuecke des Ordnungsbegriffs (AWB)/Verwahrers einer markierten Position übernommen werden.

3. Alle Positionen der Auswahl
Wurden mehrere Positionen markiert, können diese komplett übernommen werden.

Filter - und Suchfunktion

Copyright © 2014 Riege Software International GmbH. Alle Rechte vorbehalten.

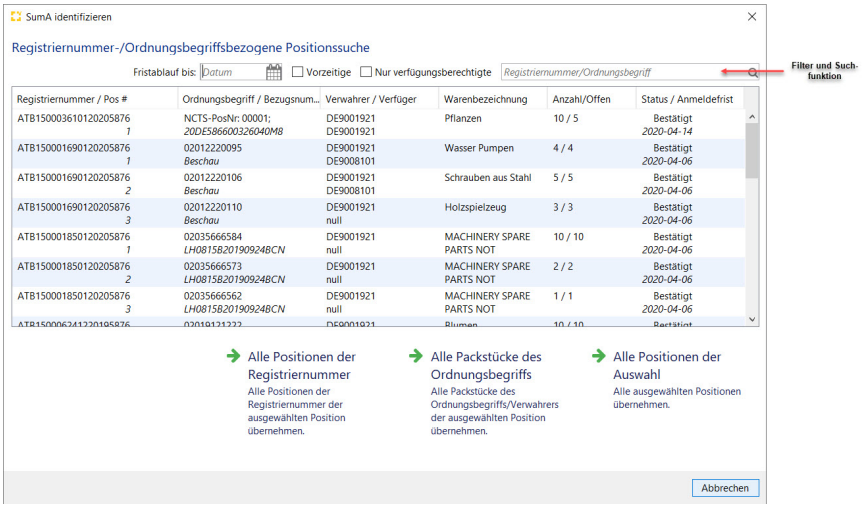

- **Tage bis Fristablauf**
  Durch Angabe einer Anzahl von Tagen bis zum drohenden Fristablauf werden die entsprechenden SumA Vorgänge angezeigt
- **Vorzeitige**

  Wird in dieses Feld angehakt, werden auch die SumA Vorgänge im Status Vorzeitig angezeigt.
- **Nur verfügungsberechtigte**
  Wird in dieses Feld angehakt, werden nur die SumA Vorgänge angezeigt, für die der Branch verfügungsberechtigt ist.
- **Suche Registriernummer/Ordnungsbegriff**

  Hier kann durch Eingabe eines Suchbegriffs nach einem Auftrag gesucht werden (z.B. Registriernummer, Bezugsnummer, SPO)

ID Art REG/BE-Anteil direkt erfassen

Die Daten zum Beendigungsanteil SumA REG können direkt erfasst werden über die Schaltfläche "Neu".

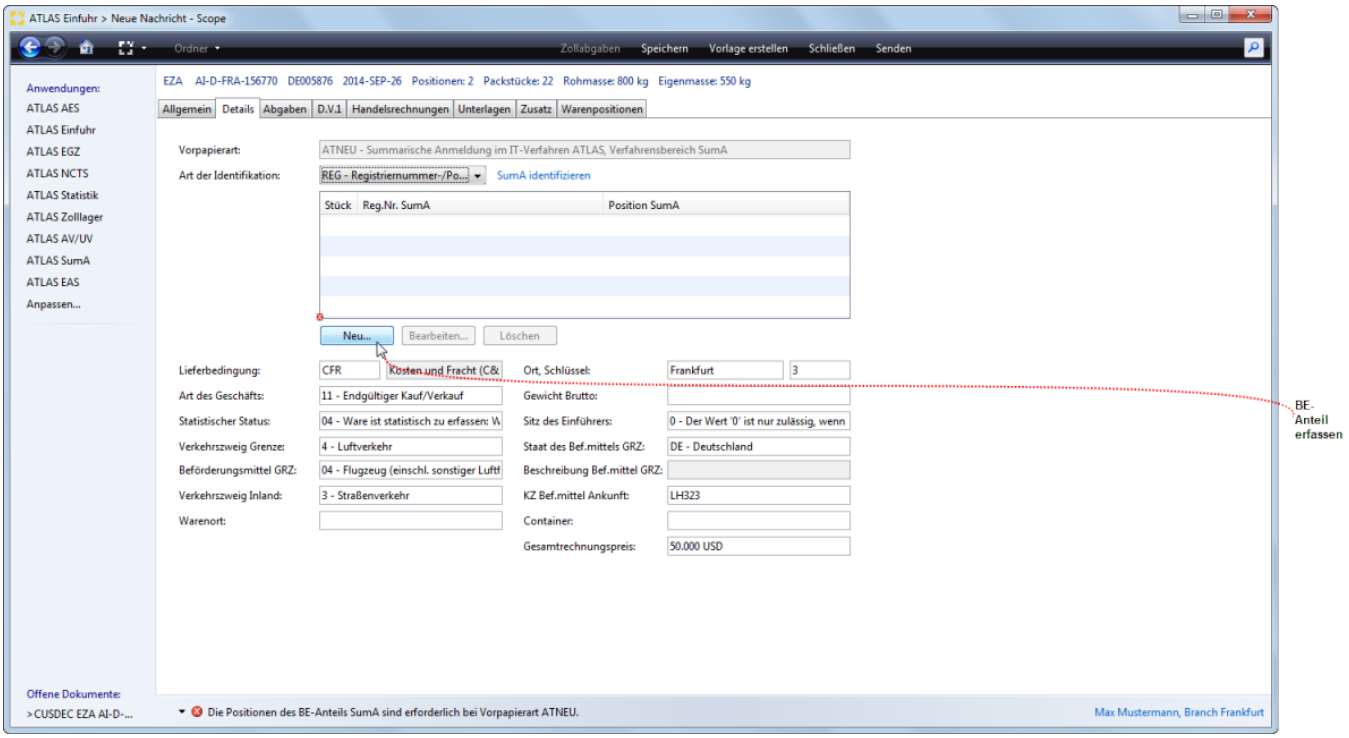

Bearbeite Beendigungsanteil-SumA-Position (Registriernummer)

Copyright © 2014 Riege Software International GmbH. Alle Rechte vorbehalten.

Im nachfolgenden Erfassungsdialog Beendigungsanteil-SumA-Position können die Daten zur Registriernummer ATB15 ergänzt werden. Scope bietet bereits einen ATB "Dummie" als Registriernummer an, bei dem nur noch die laufende Nummer ergänzt werden muss. Die Zolldienststellennummer entspricht der Abfertigungszollstelle, auch der aktuelle Monat und das Jahr werden vorbelegt. In den übrigen Feldern kann auf die Position referenziert und die abzuschreibende Stückzahl angegeben werden.

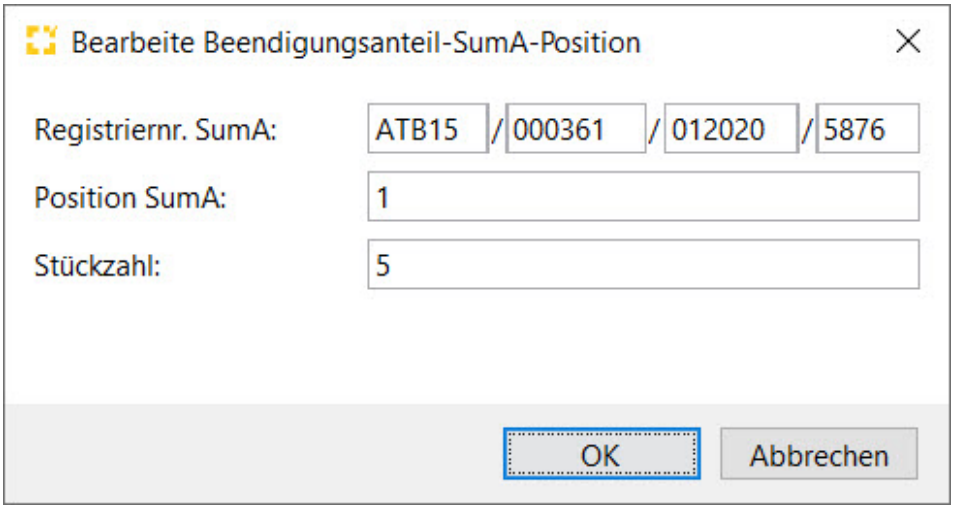

Registriernummer SumA (BE-Anteil SumA)

Registriernummer der Position im SumA-Vorgang, die erledigt werden soll. Scope blendet schon einen ATB15 Dummie vor mit der Dienststelle aus den Kopfdaten, Jahr und Monat. Es muss hier nur noch die laufenden Nummer ergänzt werden.

Position SumA

Positionsnummer der Position im SumA-Vorgang, die erledigt werden soll.

⚠Bei Angabe eines Beendigungsanteils (SumA) in den Kopfdaten der Einzelzollanmeldung prüft Scope die Anzahl der erfassten Stückzahl im Beendigungsanteil, gegen die noch verfügbare (offene) Stückzahl der SumA. Überschreitet die angemeldete Anzahl die noch verfügbare (offene) Stückzahl oder ist diese geringer, erscheint eine Warnung.

Ist die ATB in Scope vorhanden, wird die noch vorhandene Stückzahl auf der ATB. automatisch gezogen, wenn die Registriernummer SumA und die Position SumA erfasst wurde.
Bei Abschreibungen kann natürlich die Stückzahl manuell wie gewohnt angepasst werden.

Stückzahl (BE-Anteil SumA)

Anzahl der zu erledigenden Packstücke.

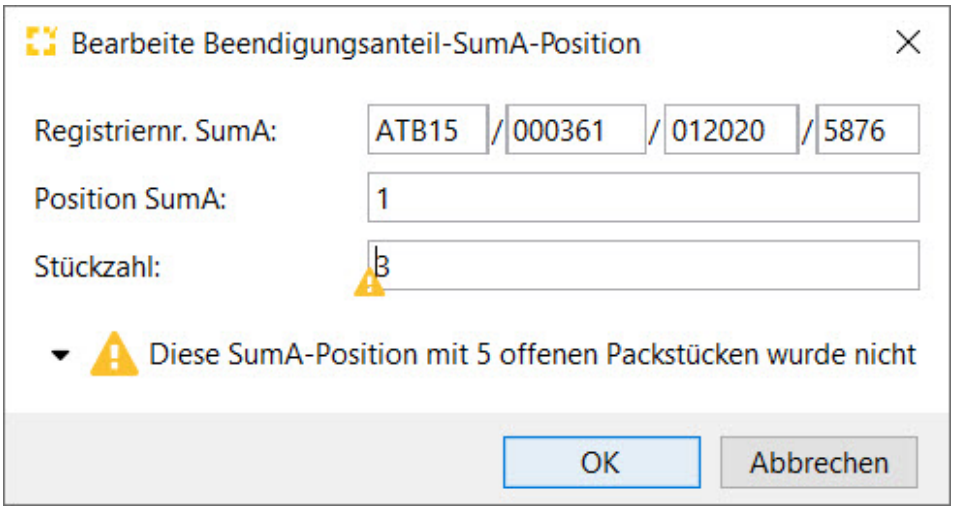

ID Art AWB/BE-Anteil direkt erfassen

Die Daten zum Beendigungsanteil SumA AWB können direkt erfasst werden über die Schaltfläche "Neu".

Copyright © 2014 Riege Software International GmbH. Alle Rechte vorbehalten.

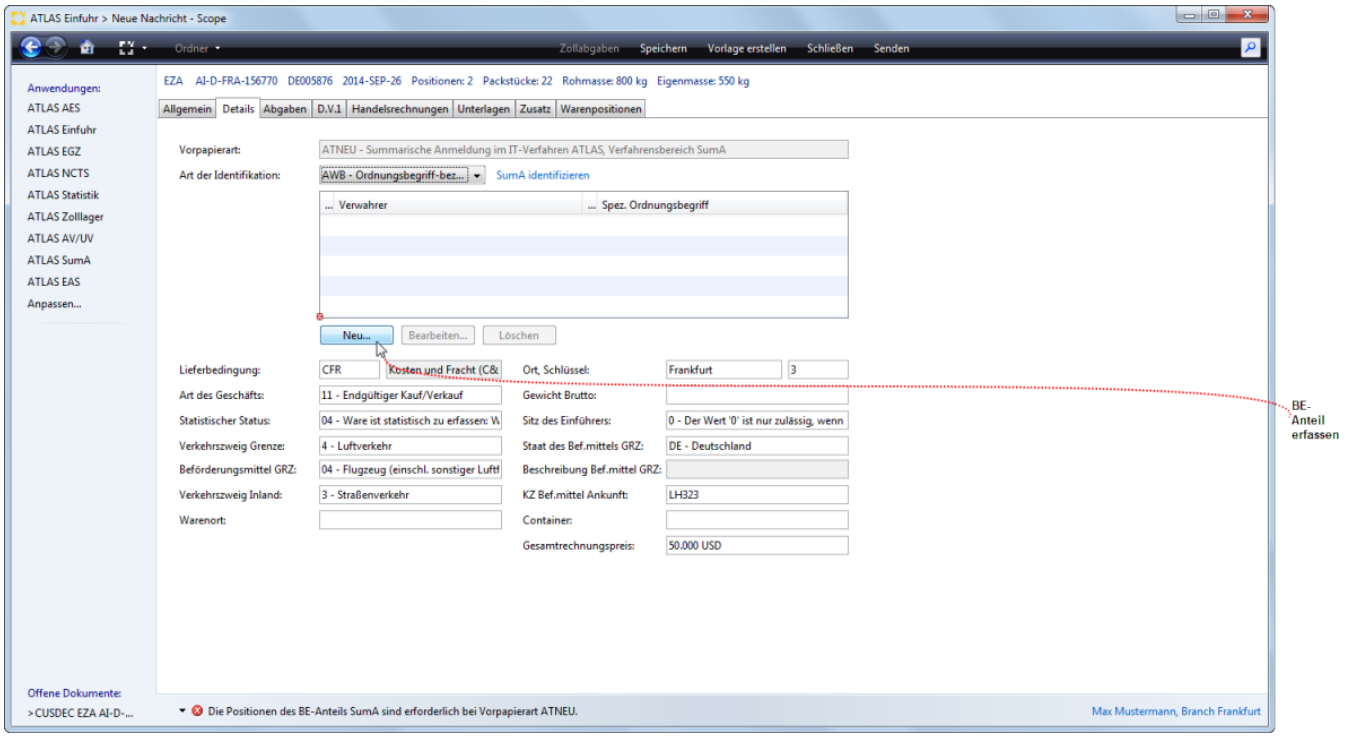

Bearbeite Beendigungsanteil-SumA-Position (AWB)

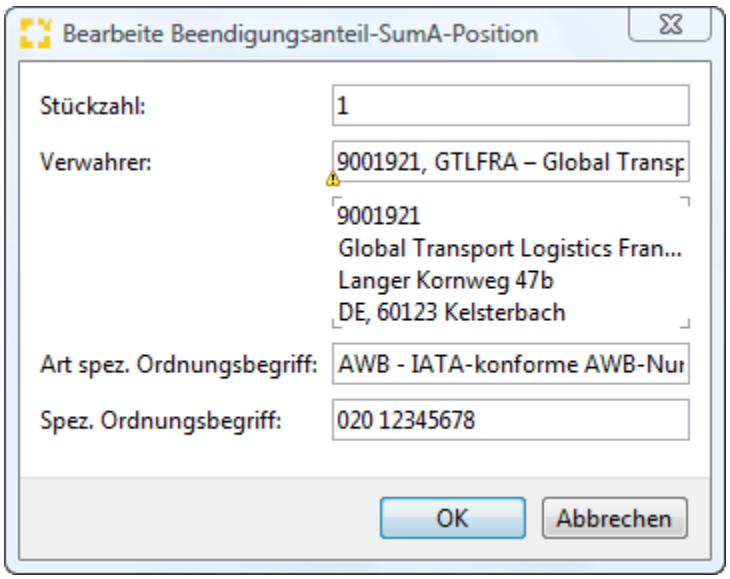

Stückzahl (BE-Anteil SumA)

Anzahl der zu erledigenden Packstücke.

EORI Verwahrer (BE-Anteil SumA)

Von der Bundeszollverwaltung vergebene Zollnummer, unter der Name und Anschrift des Verwahrers der zu erledigenden Sendung gespeichert ist, oder, bei Verwahrung am Amtsplatz, "0000000".

Art SpO (BE-Anteil SumA)

Art des spezifischen Ordnungsbegriffs des Teilnehmers der zu erledigenden Sendung. Die Angabe ist nur zulässig und erforderlich, wenn das Feld "Art der Identifikation (BE-Anteil SumA)" ;den Wert 'AWB' enthält. Zulässige Werte sind 'AWB' und 'ULD'.

Spezifischer Ordnungsbegriff (BE-Anteil SumA)

Copyright © 2014 Riege Software International GmbH. Alle Rechte vorbehalten.

Spezifischer Ordnungsbegriff der Sendung, die erledigt werden soll. Die Angabe ist nur zulässig und erforderlich, wenn das Feld "Art der Identifikation (BE-Anteil SumA)" den Wert 'AWB' enthält.

- Wenn die Erfassung eines Beendigungsanteils SumA mit Art des spezifischem Ordnungsbegriffs AWB (manuell oder über SumA identifizieren) des Verzollungsvorgangs aus der Atlas Extern Schnittstelle angelegt worden ist, wird der Spezifische Ordnungsbegriff (bei SPO Art AWB) aus der dort übermittelten MAWB- und HAWB-Nummer (sofern beide in SumA vorhanden) wie folgt vorbelegt: <MAWB-Nummer> <11 Leerzeichen> <HAWB-Nummer ohne Prefix>

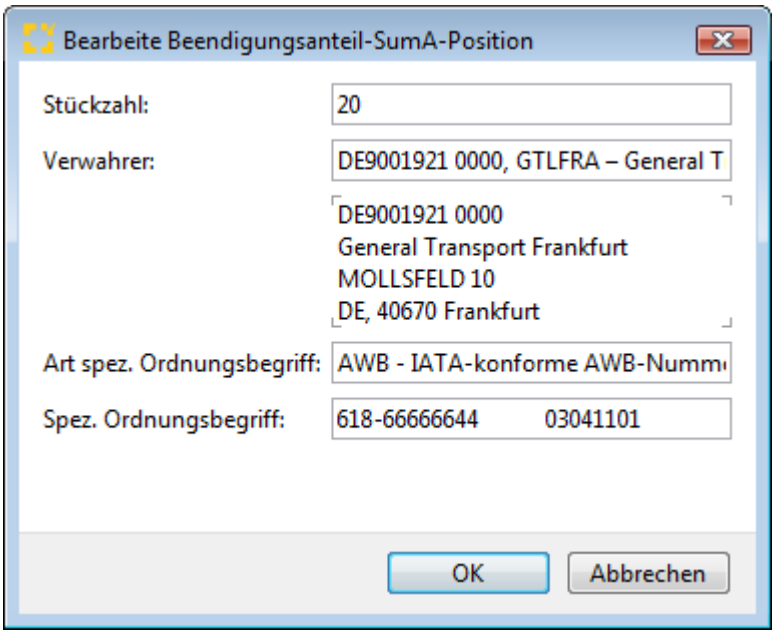

- Bei der Angabe einer Unterlagencodierung HAWB /MAWB im Reiter Unterlagen in den Kopfdaten CUSDEC, wird über die Funktion "SumA Identifizieren" (SPO AWB) nach Prüfung der Nummer in der Unterlage das Ergebnis der Suche eingeschränkt und genau nur diese BE Anteile werden angeboten.

Copyright © 2014 Riege Software International GmbH. Alle Rechte vorbehalten.

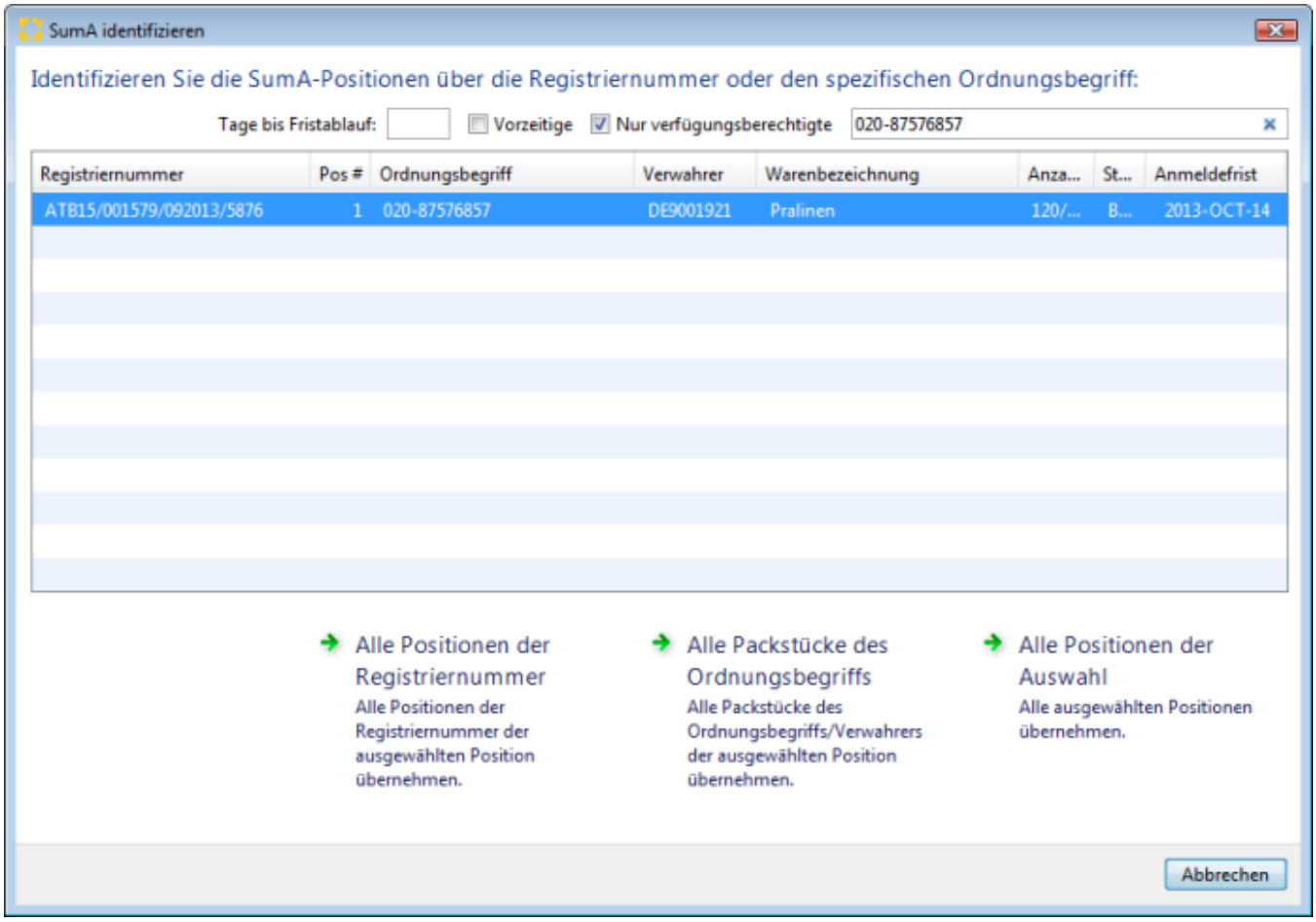

⚠Bei Angabe eines Beendigungsanteils (SumA) in den Kopfdaten der Einzelzollanmeldung prüft Scope die Anzahl der erfassten Stückzahl im Beendigungsanteil, gegen die noch verfügbare (offene) Stückzahl der SumA. Überschreitet die angemeldete Anzahl die noch verfügbare (offene) Stückzahl, erscheint eine Warnung.

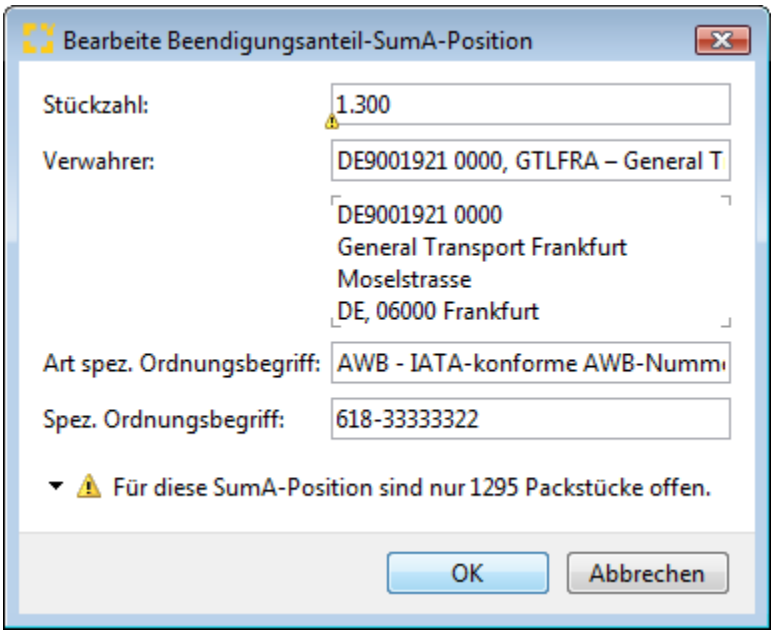

Zusätzlich wird beim spezifischen Ordnungsbegriffs mit "AWB" mit 11 Zeichen oder 12 Zeichen und einem "-" an 4. Stelle nun eine Warnung ausgegeben, wenn die Prüfziffer nicht valide ist.

Copyright © 2014 Riege Software International GmbH. Alle Rechte vorbehalten.

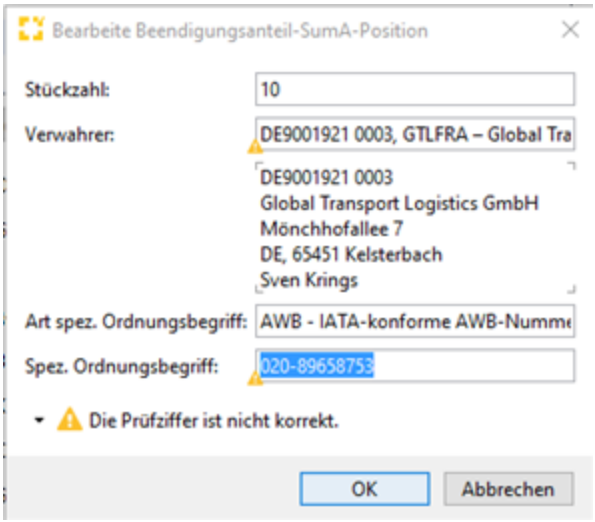

Vorpapier Art AT-ZL mit Beendigungsanteil

Bei der Vorpapierart AT-ZL muss die Bewilligungsnummer für das bewilligte Zolllager angegeben werden, sowie die Bezugsnummer aus dem Zolllager, die hier auch erfasst werden sollte. Die Daten zum Beendigungsanteil AT-ZL können direkt erfasst werden über die **Schaltfläche "Neu"**, oder über den blau hinterlegen Link direkt im **eigenen Zolllagerbestand** gesucht, ausgewählt und übernommen werden.

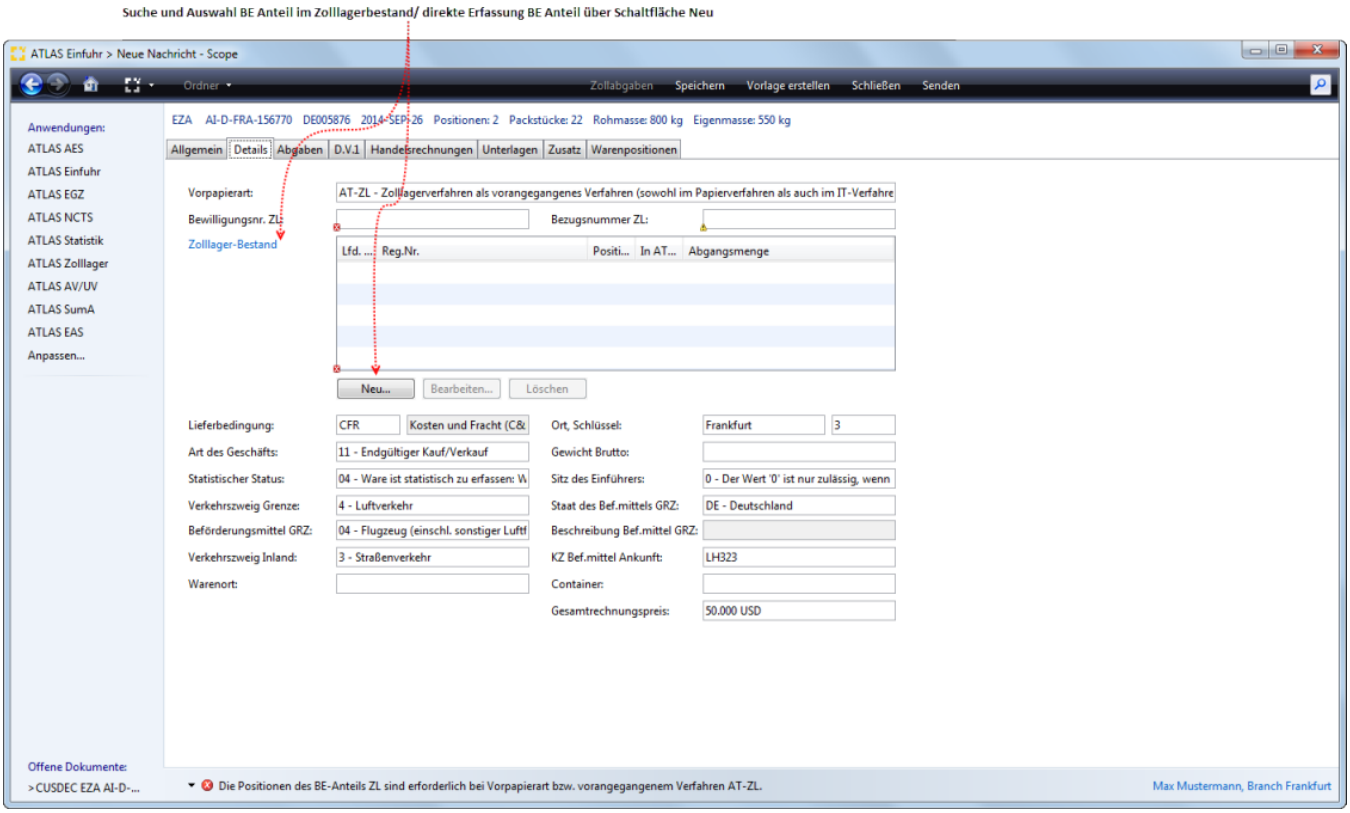

Bewilligungsnummer ZL

Nummer der Bewilligung zum Führen eines Zolllagers. Die Bewilligungsnummer ist ohne Trennzeichen zu übermitteln.

Bezugsnummer ZL

Ordnungskriterium eines Lagerhalters, der am IT-Verfahren ATLAS teilnimmt (interne Ordnungsnummer). Die Angabe der Bezugsnummer wird zollseitig empfohlen. Diese Angabe kann dem Inhaber des Zolllagerverfahrens dazu dienen, einen Bezug zu seinem betrieblichen System herzustellen, da dieser Wert in der zugehörigen Antwortnachricht zurückübermittelt wird.

Copyright © 2014 Riege Software International GmbH. Alle Rechte vorbehalten.

Zolllager-Bestand

Die Funktion Zolllager-Bestand bietet den direkten Zugriff auf den eigenen Zolllager-Bestand.

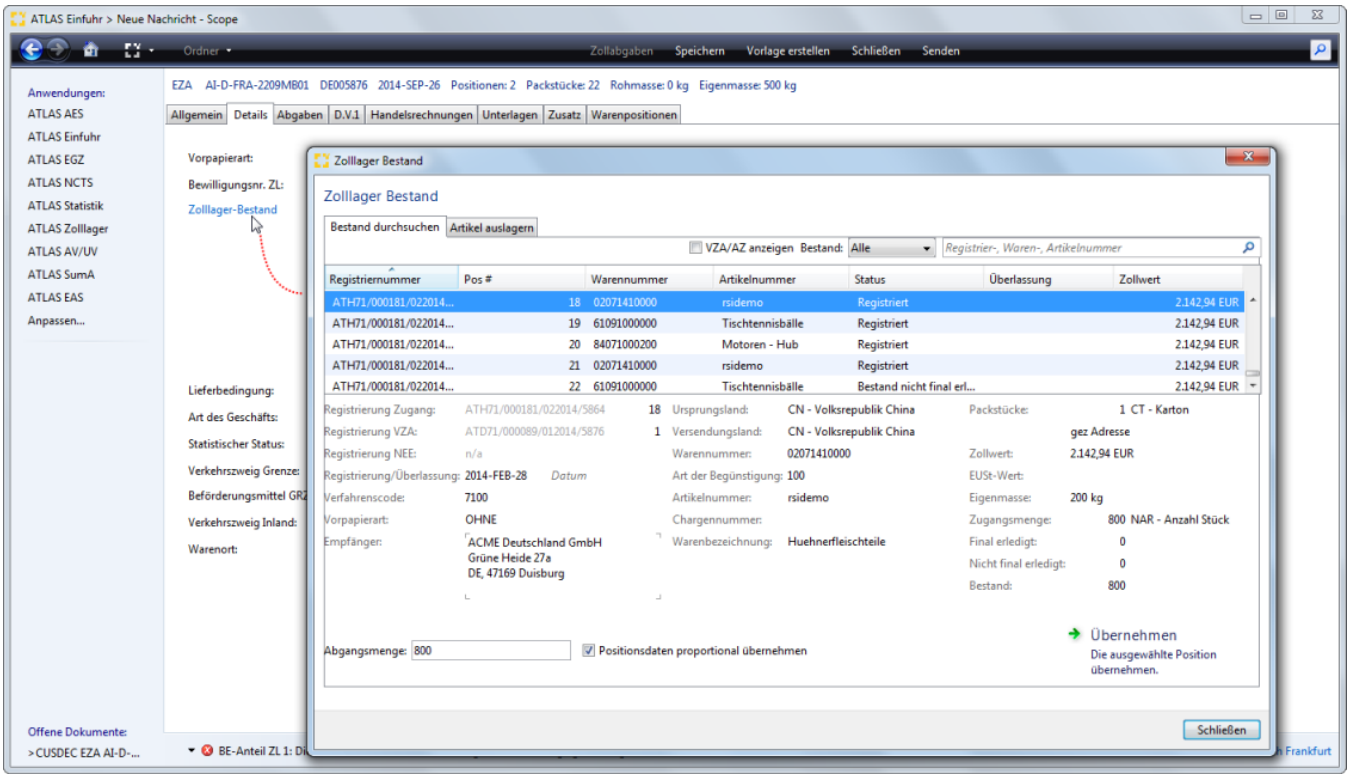

- **Bestand durchsuchen**
  Unter dem Reiter Bestand durchsuchen, kann im Bestand auch über die Eingabe eines Suchbegriffs (Registriernummer, Warennummer, Artikelnummer) eine Bestandsposition im eigenen Zolllagerbestand gesucht werden. Nach Auswahl (markieren) der gewünschten Position kann diese mit der Schaltfläche "Übernehmen" als Beendigungsanteil AT-ZL in die Zollanmeldung übernommen werden.

Copyright © 2014 Riege Software International GmbH. Alle Rechte vorbehalten.

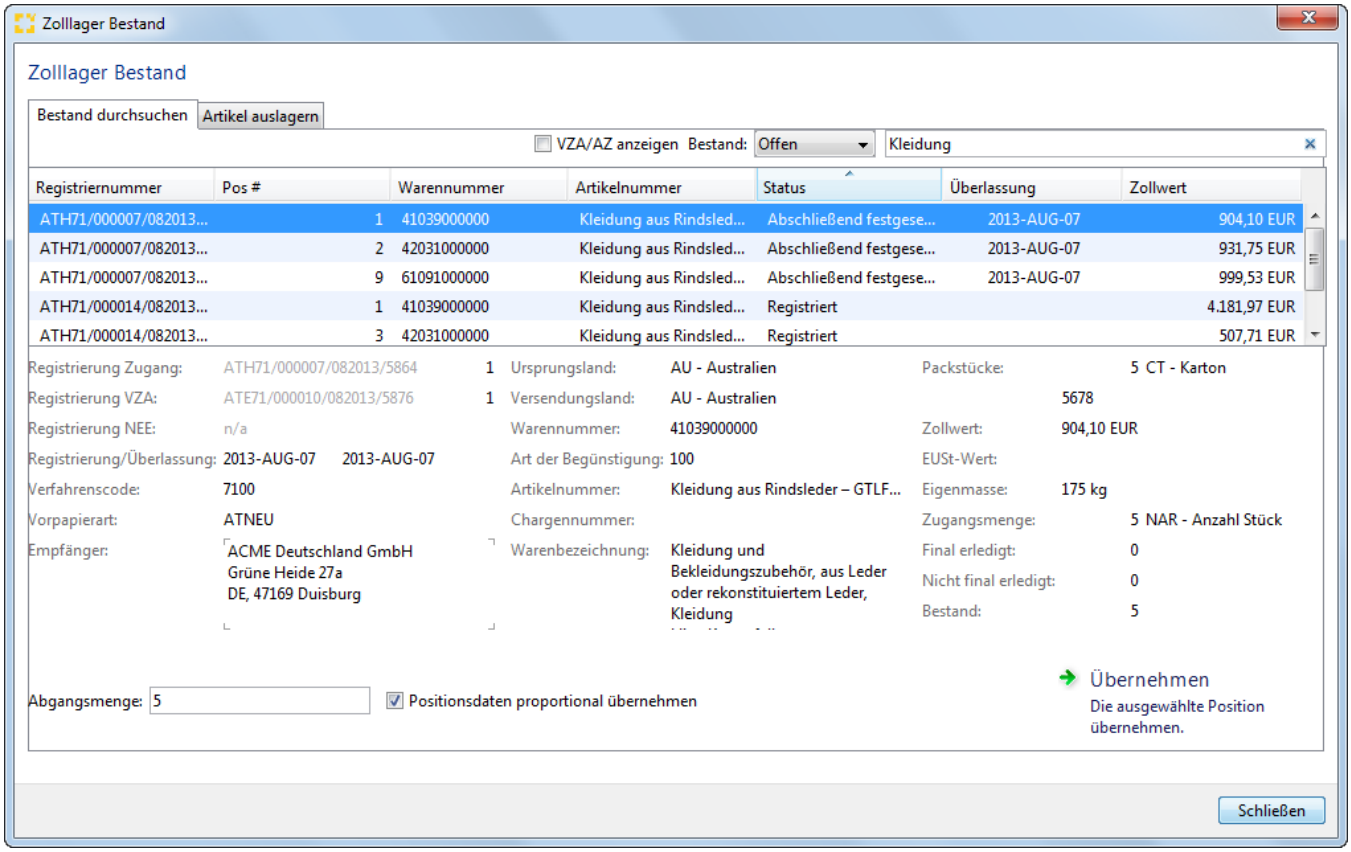

- **Artikel auslagern**
  Unter dem Reiter Artikel auslagern durchsuchen, kann im Bestand über die Eingabe der Artikeldaten, einer Menge und Maßeinheit oder Chargennummer eine Bestandsposition/Artikel im eigenen Zolllagerbestand gesucht werden. Nach Auswahl der gewünschten Position kann diese mit der Schaltfläche "Übernehmen" als Beendigungsanteil AT-ZL in die Zollanmeldung übernommen werden.

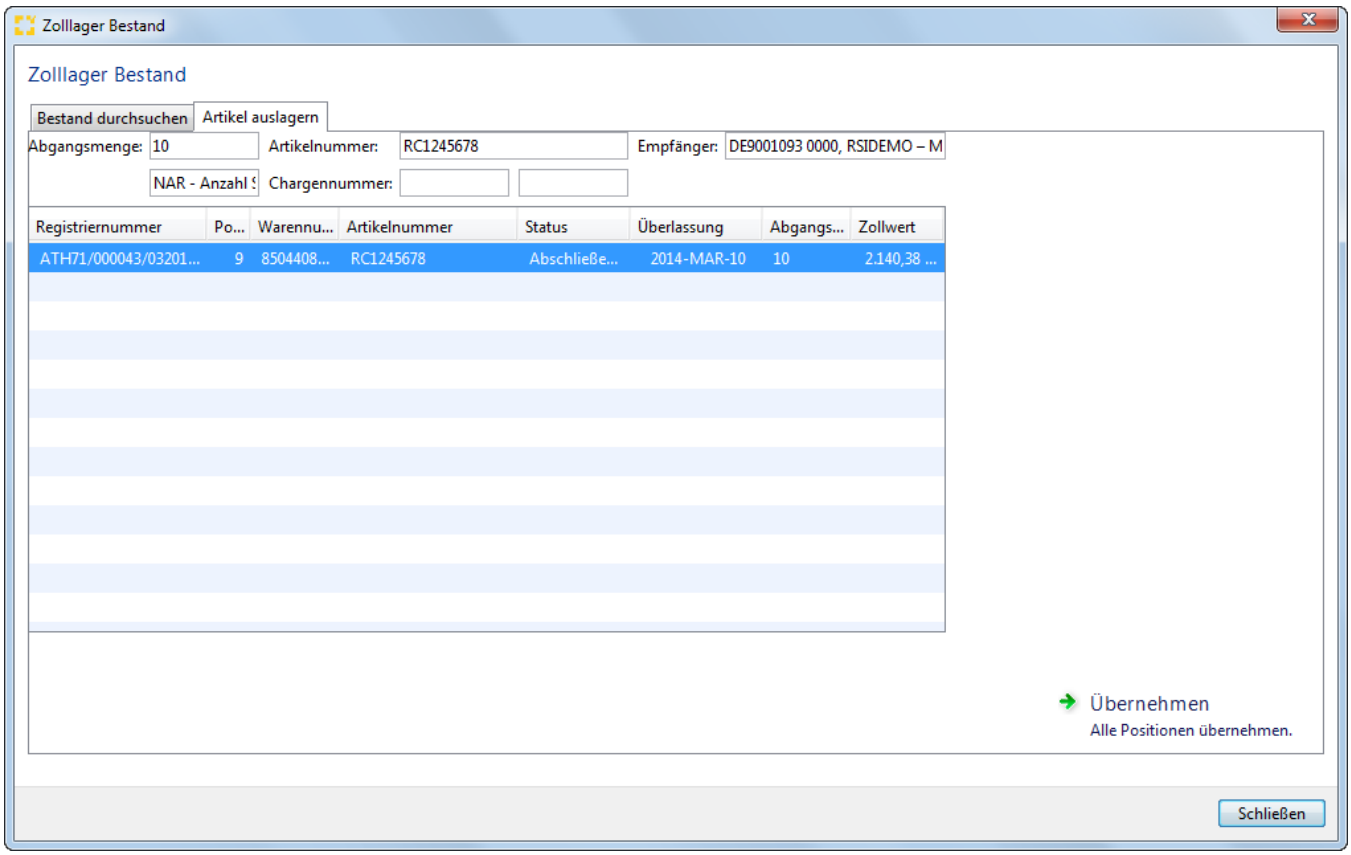

Copyright © 2014 Riege Software International GmbH. Alle Rechte vorbehalten.

Bearbeite Beendigungsanteil-ZL-Position

Die Daten zum Beendigungsanteill AT-ZL können direkt im Dialog Bearbeite Beendigungsanteil-ZL-Position erfasst werden (Schaltfläche Neu), oder die Daten werden wie oben beschrieben durch die Übernahme aus dem eigenen Zolllager Bestand in die dargestellten Felder übernommen.

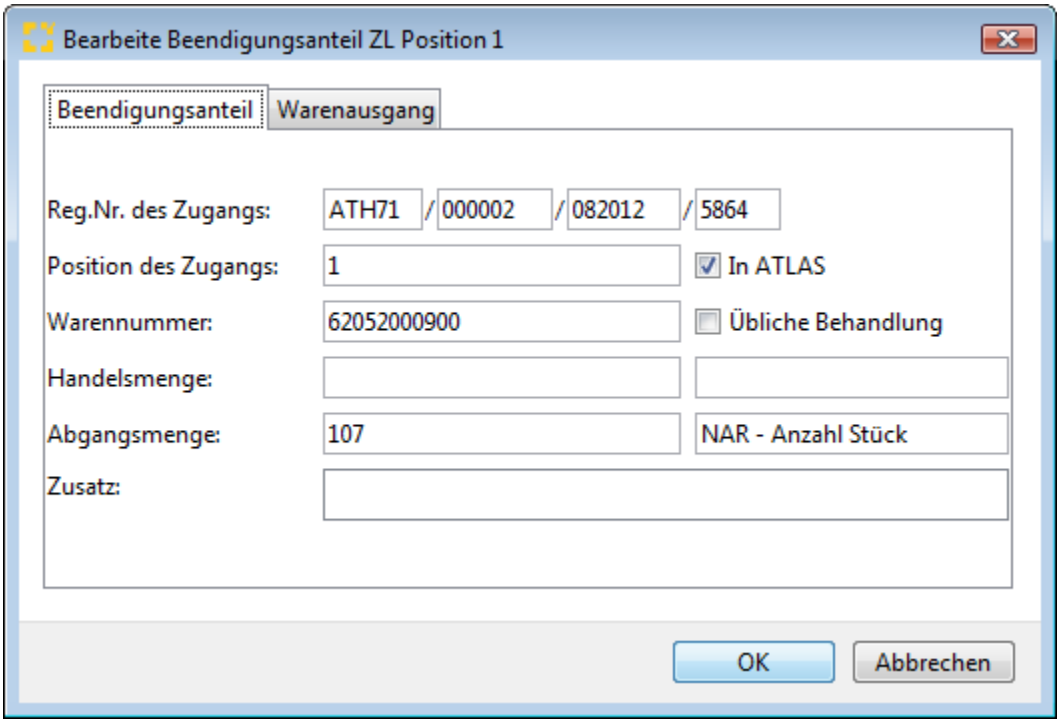

Beendigungsanteil -ZL-Position

- **Registriernummer des Zugangs**

Die Registriernummer des Zugangs zum Quellverfahren ZL, auf den sich die Position des BE-Anteils ZL bezieht. Ist das Kennzeichen Zugang in ATLAS gesetzt, muss die angemeldete Registriernummer ein ATLAS konformes Format haben = 21-stellig sein.

- **Position (Zugang)**

Nummer der Position der Registriernummer im Quellverfahren ZL.

- **Kennzeichen Zugang in ATLAS**

Kennzeichen, ob der referenzierte Zugang im IT-Verfahren ATLAS angemeldet wurde.

- **Warennummer**

Warennummer nach dem (m) EZT für die abzufertigende Nichtgemeinschaftsware.

- **Kennzeichen Übliche Behandlung**

Kennzeichen, ob die Ware einer üblichen Behandlung unterzogen wurde

- **Handelsmenge**

In diesem Feld kann eine handelsübliche Menge angegeben werden, wenn diese von der Abgangsmenge abweicht. Angabe ist nur zulässig, wenn das Feld "Kennzeichen Übliche Behandlung (BE-Anteil ZL)" den Wert 'J' enthält, d.h. das Flag im Feld Übliche Behandlung gesetzt ist.

- **Handelsmenge (Maßeinheit)**

Tragen Sie den entsprechenden Schlüssel ein oder machen Sie einen Doppelklick in das leere Feld und wählen einen Eintrag aus der erscheinenden Liste aus.

- **Abgangsmenge**

Warenmenge, die aus dem Zolllager entnommen wird. Die Angabe ist für die korrekte Bestandsführung innerhalb des Zolllagerverfahrens erforderlich.

- **Abgangsmenge (Maßeinheit)**

Copyright © 2014 Riege Software International GmbH. Alle Rechte vorbehalten.

Der Inhalt des Feldes "Maßeinheit (Abgangsmenge) (BE-Anteil ZL)" muss mit dem Inhalt des Feldes "Maßeinheit (Zugangsmenge)" des Zugangs übereinstimmen.

- **Zusatz**

Zusatzinformationen des Inhabers des Zolllagerverfahrens zu einer Position des BE-Anteils (z.B. über eine durchgeführte übliche Behandlung).

Warenausgang Beendigungsanteil-ZL-Position

Unter dem Reiter Warenausgang werden zusätzliche Daten, die aus einem ATLAS Filing/einer Schnittstellenübertragung stammen, als Information zur Suche, oder späterer Auswertungen abgebildet werden. Dieser Reiter ist kein Bestandteil der Zollnachricht, sondern dient nur internen Auswertungszwecken.

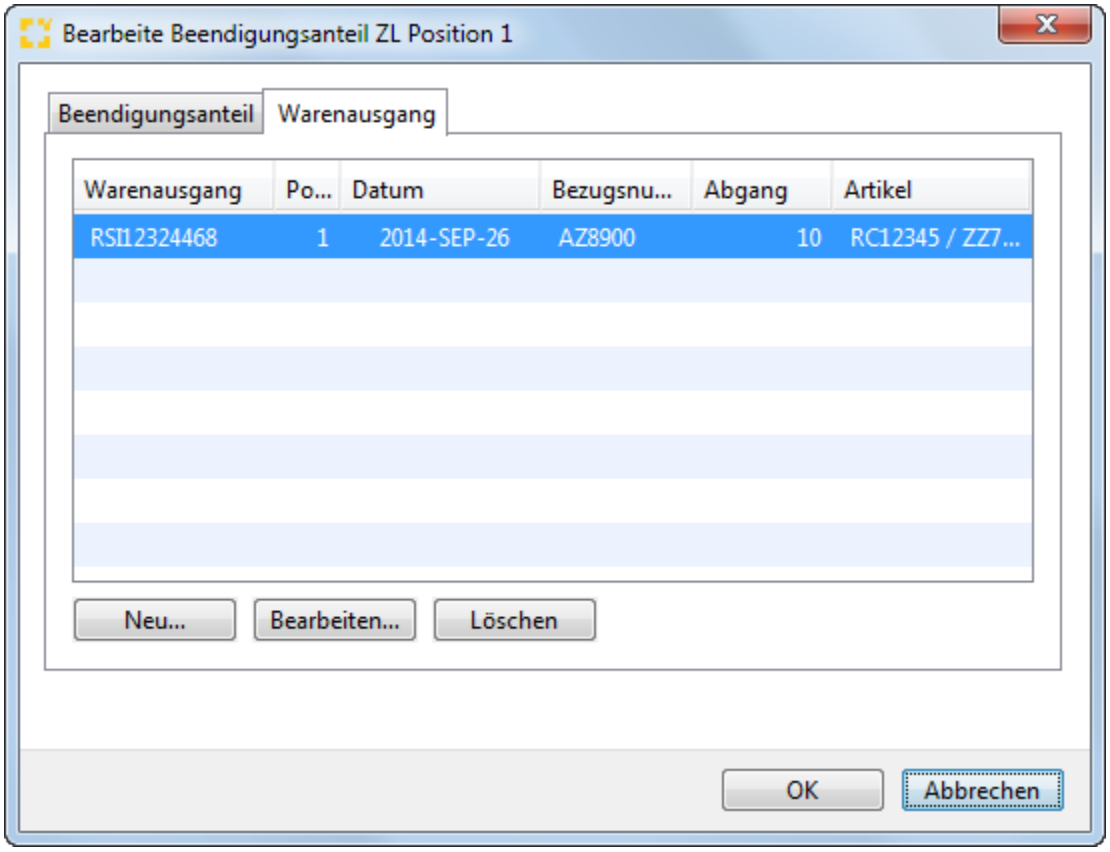

Vorpapier Art AT-AV mit Beendigungsanteil

Bei der Vorpapierart AT-AV muss die Bewilligungsnummer im Feld Bewilligungsnummer (AV/UV) für das Verfahren der aktiven Veredelung angegeben werden. Die Daten zum Beendigungsanteil AT-AV können direkt erfasst werden über die Schaltfläche "Neu".

Copyright © 2014 Riege Software International GmbH. Alle Rechte vorbehalten.

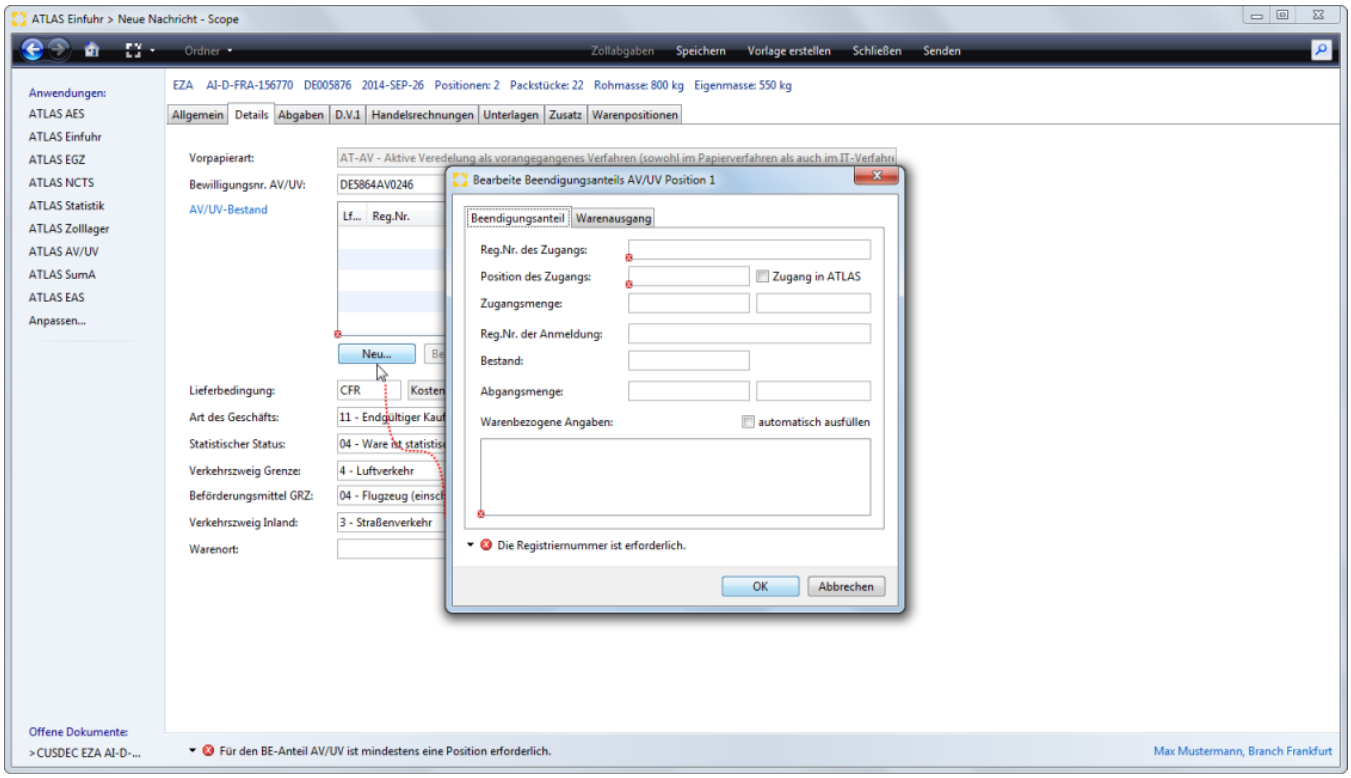

Der Link AV/UV Bestand bietet den direkten Zugriff auf den eigenen AV/UV-Bestand. Nach Auswahl (markieren) der gewünschten Position kann diese mit der Schaltfläche "Übernehmen" als Beendigungsanteil AT-AV in die Zollanmeldung übernommen werden.

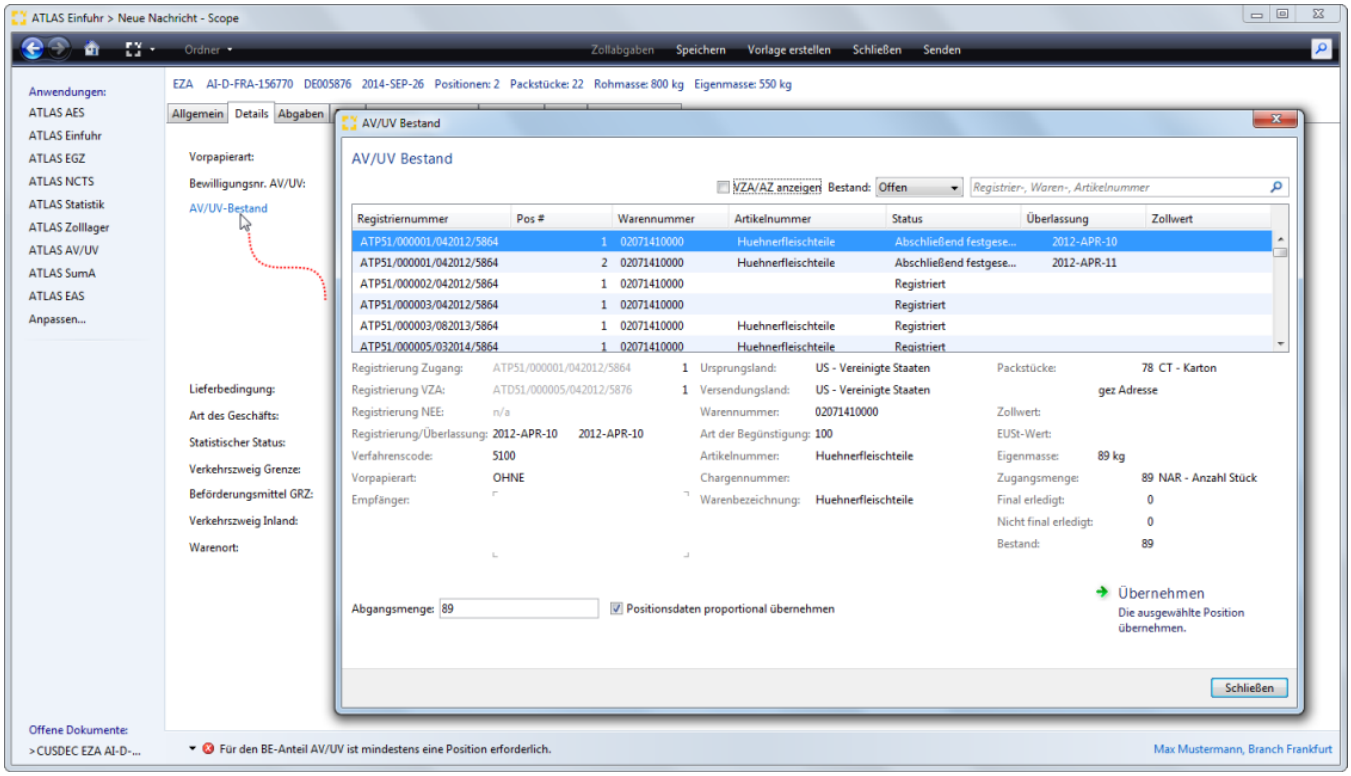

Bearbeite Position Beendigungsanteil AT-AV

Die Daten zum Beendigungsanteill AT-AV können direkt im Dialog Bearbeite Beendigungsanteil-AV/UV-Position erfasst werden, oder die Daten werden durch die Übernahme aus dem eigenen AV/UV-Bestand in die Felder übernommen.

Copyright © 2014 Riege Software International GmbH. Alle Rechte vorbehalten.

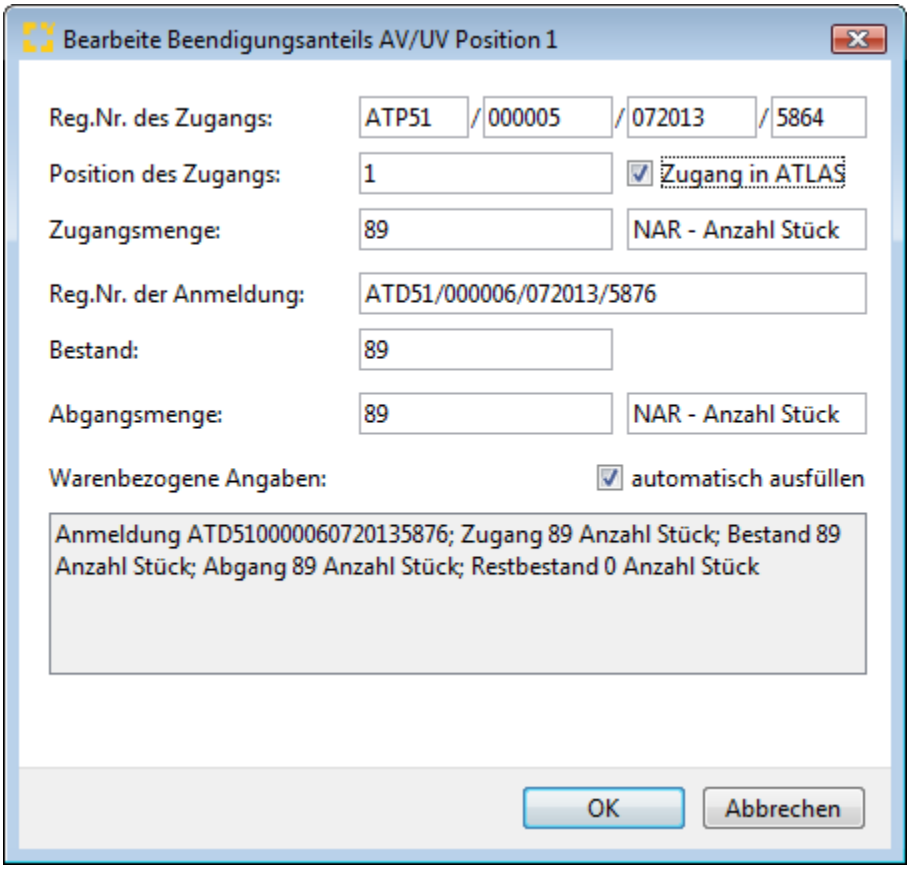

Registriernummer des Zugangs

Angabe der Registriernummer des Zugangs zum Quellverfahren AV, auf den sich die Position des BE-Anteils AV bezieht. Ist das Kennzeichen Zugang in ATLAS gesetzt, muss die angegebene Registriernummer ein ATLAS konformes Format haben = 21 stellig sein.

Position (Zugang)

Nummer der Position der Registriernummer aus dem Quellverfahren AV.

Kennzeichen Zugang in ATLAS

Kennzeichen, ob der referenzierte Zugang im IT-Verfahren ATLAS angemeldet wurde.

Warenbezogene Angaben

Warenbezogene Angaben zu einer Position des BE-Anteils. Hier werden z.B. Codenummer, Warenbezeichnung, Abgangsmenge angegeben.**Der Zoll kann hier neben der Angabe der abzuschreibenden Registriernummer der EGZ AV/UV (Registriernummer+Positionsnummer) in der CUSDEC auch die Angabe der ursprüngliche Registriernummer zur Überführung in das Verfahren verlangen, sowie die Angabe der ursprünglichen Zugangsmengen, den Restbestand und die aktuelle Abgangsmenge. Diese Daten können systemseitig bei der Erfassung des Beendigungsanteils über den Zugriff auf den AV/UV Bestand ausgewählt und übernommen werden.**

Vorpapier Art AT-UV mit Beendigungsanteil

Bei der Vorpapierart AT-UV muss die Bewilligungsnummer für das Umwandlungsverfahrens angegeben werden. **Die Daten zum Beendigungsanteil AT-UV können direkt erfasst werden über die Schaltfläche "Neu".**

Copyright © 2014 Riege Software International GmbH. Alle Rechte vorbehalten.

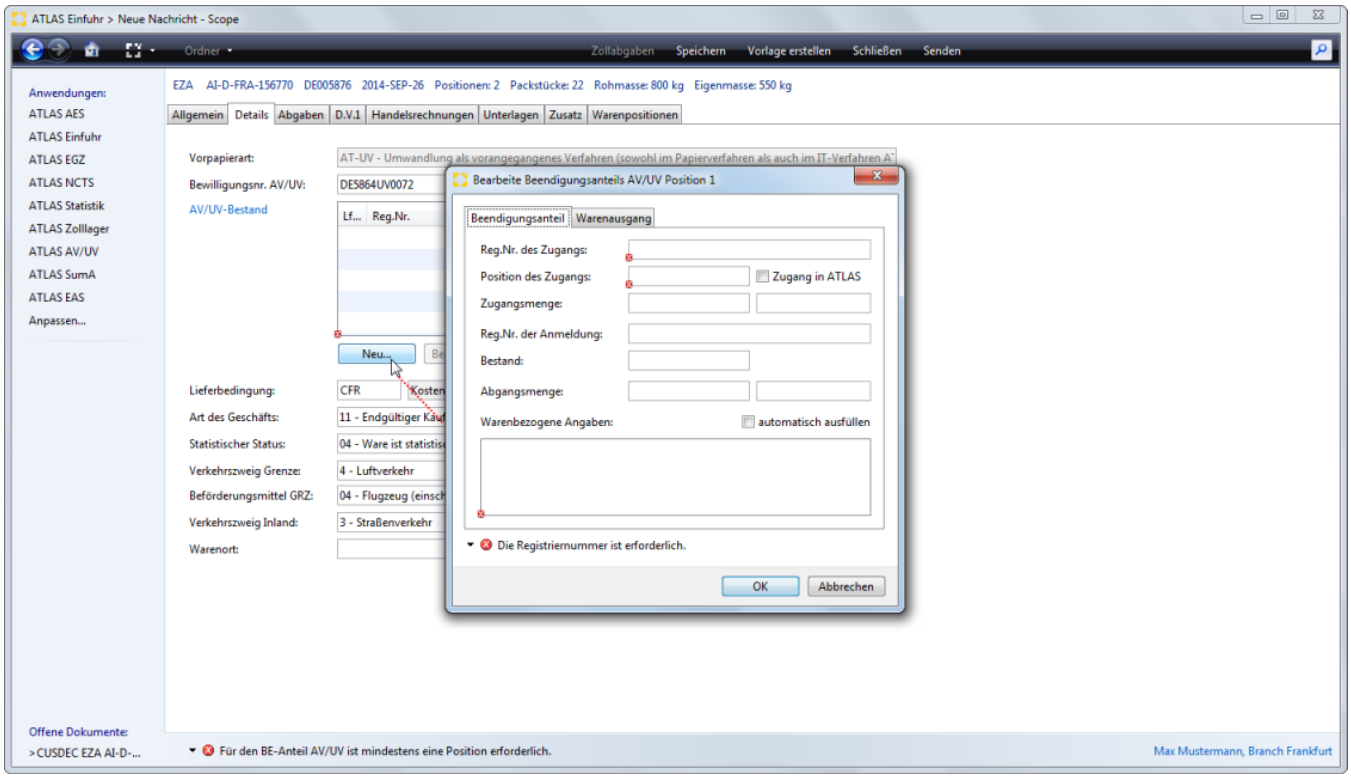

Der Link AV/UV Bestand bietet den direkten Zugriff auf den eigenen AV/UV-Bestand. Nach Auswahl (markieren) der gewünschten Position kann diese mit der Schaltfläche "Übernehmen" als Beendigungsanteil AT-UV in die Zollanmeldung übernommen werden.

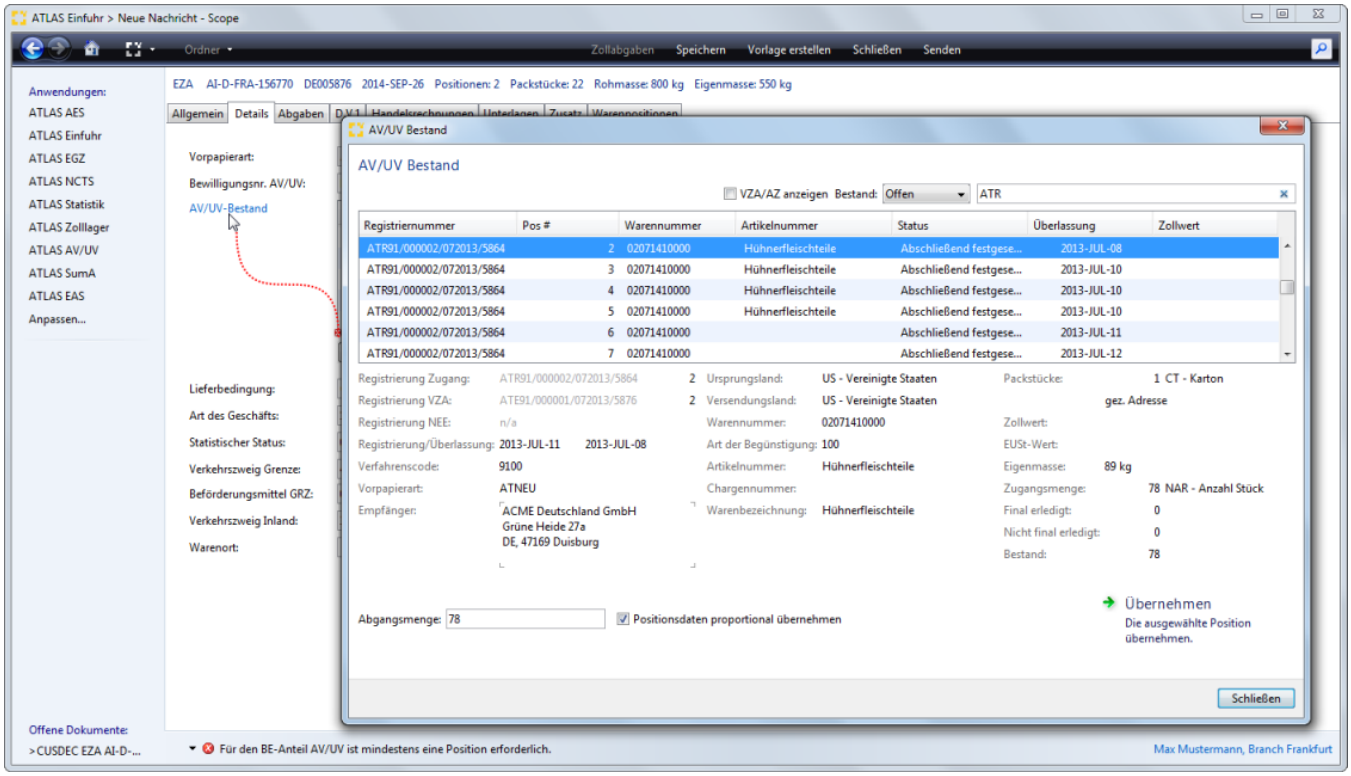

Bearbeite Position Beendigungsanteil UV

Die Daten zum Beendigungsanteill AT-UV können direkt im Dialog Bearbeite Beendigungsanteil-AV/UV-Position erfasst werden, oder die Daten werden durch die Übernahme aus dem eigenen AV/UV-Bestand in die Felder übernommen.

Copyright © 2014 Riege Software International GmbH. Alle Rechte vorbehalten.

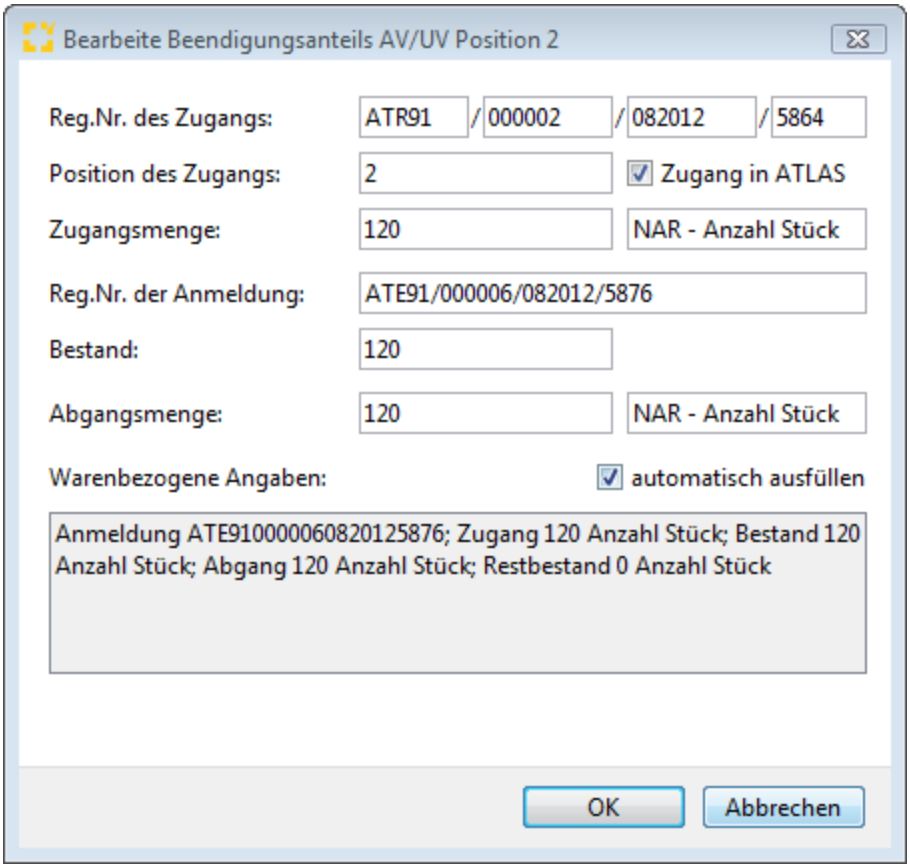

Registriernummer des Zugangs

Angabe der Registriernummer des Zugangs zum Quellverfahren UV, auf den sich die Position des BE-Anteils UV bezieht. Ist das Kennzeichen Zugang in ATLAS gesetzt, muss die angegebene Registriernummer ein ATLAS konformes Format haben = 21 stellig sein.

Position (Zugang)

Nummer der Position der Registriernummer aus dem Quellverfahren UV.

Kennzeichen Zugang in ATLAS

Kennzeichen, ob der referenzierte Zugang im IT-Verfahren ATLAS angemeldet wurde.

Warenbezogene Angaben

Warenbezogene Angaben zu einer Position des BE-Anteils. Hier werden z.B. Codenummer, Warenbezeichnung, Abgangsmenge angegeben**.Der Zoll kann hier neben der Angabe der abzuschreibenden Registriernummer der EGZ AV/UV (Registriernummer+Positionsnummer) in der CUSDEC auch die Angabe der ursprüngliche Registriernummer zur Überführung in das Verfahren verlangen, sowie die Angabe der ursprünglichen Zugangsmengen, den Restbestand und die aktuelle Abgangsmenge. Diese Daten können systemseitig bei der Erfassung des Beendigungsanteils über den Zugriff auf den AV/UV Bestand ausgewählt und übernommen werden.**

Copyright © 2014 Riege Software International GmbH. Alle Rechte vorbehalten.

(e) Handelsrechnungen - Einzelzollanmeldung (EZA)

- Einleitung
- Beschreibung

Einleitung

Der Reiter Handelsrechnungen meint nicht etwa die Angabe von Unterlagen auf Kopfebene der Zollanmeldung. Handelsrechnungen ist ein *zusätzliches Scope Feature*, mit dem Daten im XML Format, oder händisch erfasste Rechnungszeilen in Warenpositionen konvertiert werden können. Da die Zollanmeldung maßgeblich auf einer oder mehreren Handelsrechnungen basiert und die Zeilen der Handelsrechnung zu Warentarifpositionen zusammengefasst werden müssen, bietet Scope mit diesem Feature eine komfortable Zusatzfunktion, die besonders bei einer Anmeldung mit zahlreichen Rechnungspositionen die Bearbeitung für den Anwender bedeutend erleichtert. Dabei kann auch direkt auf die Daten aus der Artikelverwaltung zurückgegriffen werden. Weiterführende Informationen und eine detaillierte Beschreibung der Zusatzfunktion finden Sie im Kapitel Zusatzfunktionen.

Beschreibung

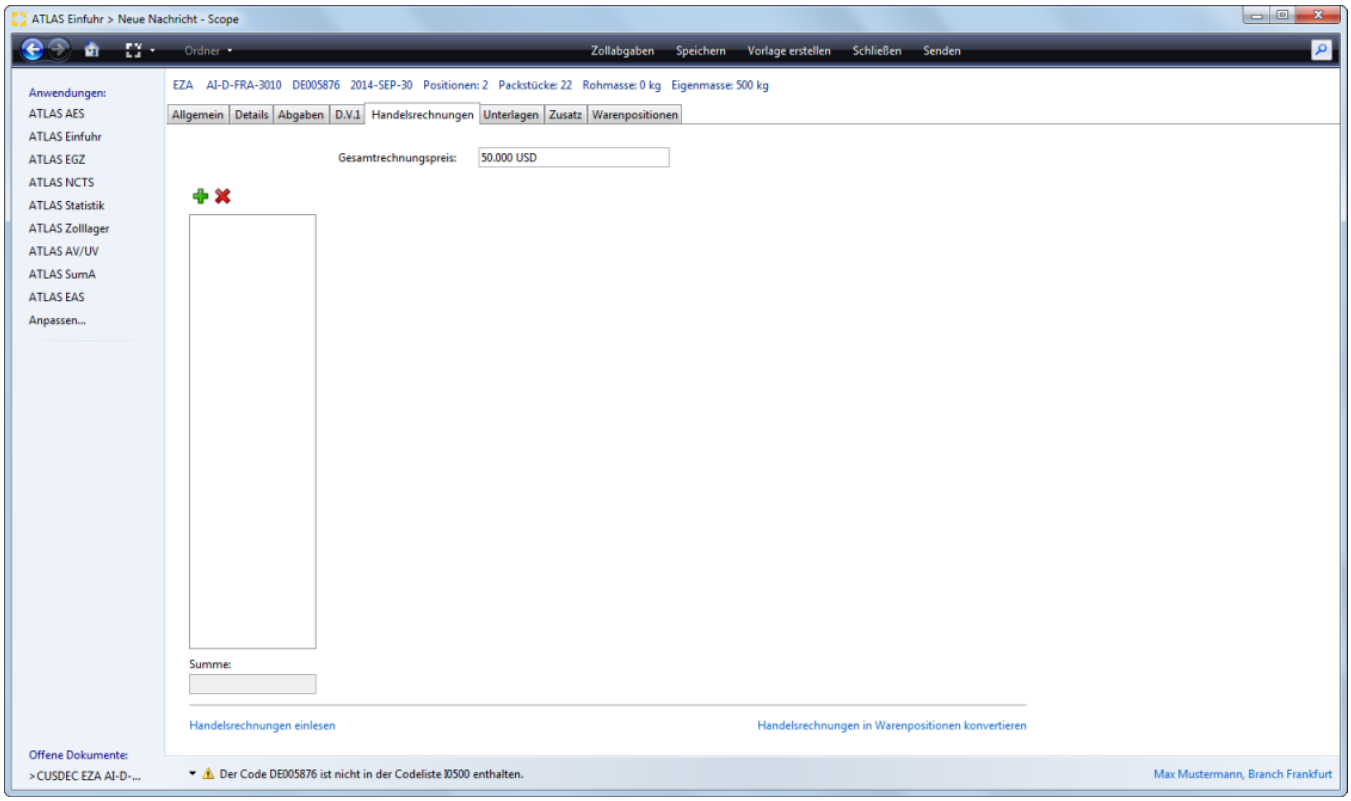

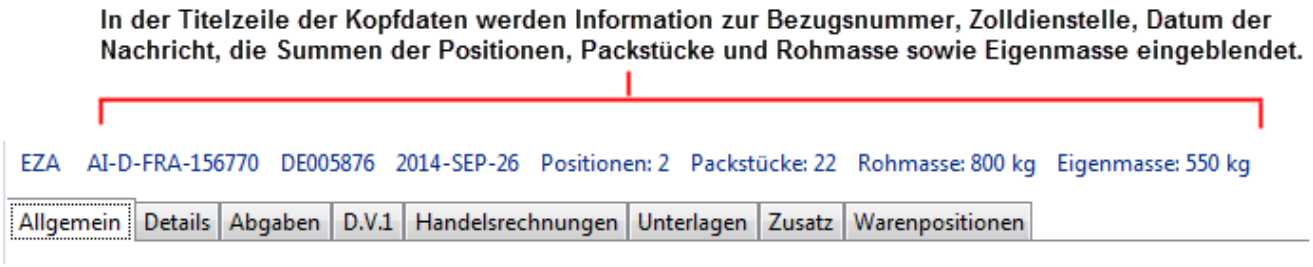

Copyright © 2014 Riege Software International GmbH. Alle Rechte vorbehalten.

(f) Unterlagen - Einzelzollanmeldung (EZA)

- Einleitung
- Beschreibung

Einleitung

Unter dem Reiter Unterlagen, sind die zur Anmeldung vorgelegten Unterlagencodierungen dargestellt. Neben den Eingabefeldern im Erfassungsdialog der Kopfdaten, stehen die folgenden Programmaktionen zur Verfügung. Über die Schaltfläche **"Speichern"**, können erfasste Kopfdaten gespeichert werden. Über die Schaltfläche **"Vorlage erstellen"** können die Daten der Zollanmeldung als Vorlage gespeichert werden. Über die Schaltfläche **"Schließen"** kann der Erfassungsdialog geschlossen werden. Über die Schaltfläche **"Zollabgaben"** kann bei einer Sendung die noch nicht zollseitig registriert wurde die vorläufige Zollabgabenberechnung gestartet werden. Über die Schaltfläche **"Senden"** können die Daten der Zollanmeldung an den Zoll übermittelt werden.

Beschreibung

Bearbeite Unterlage

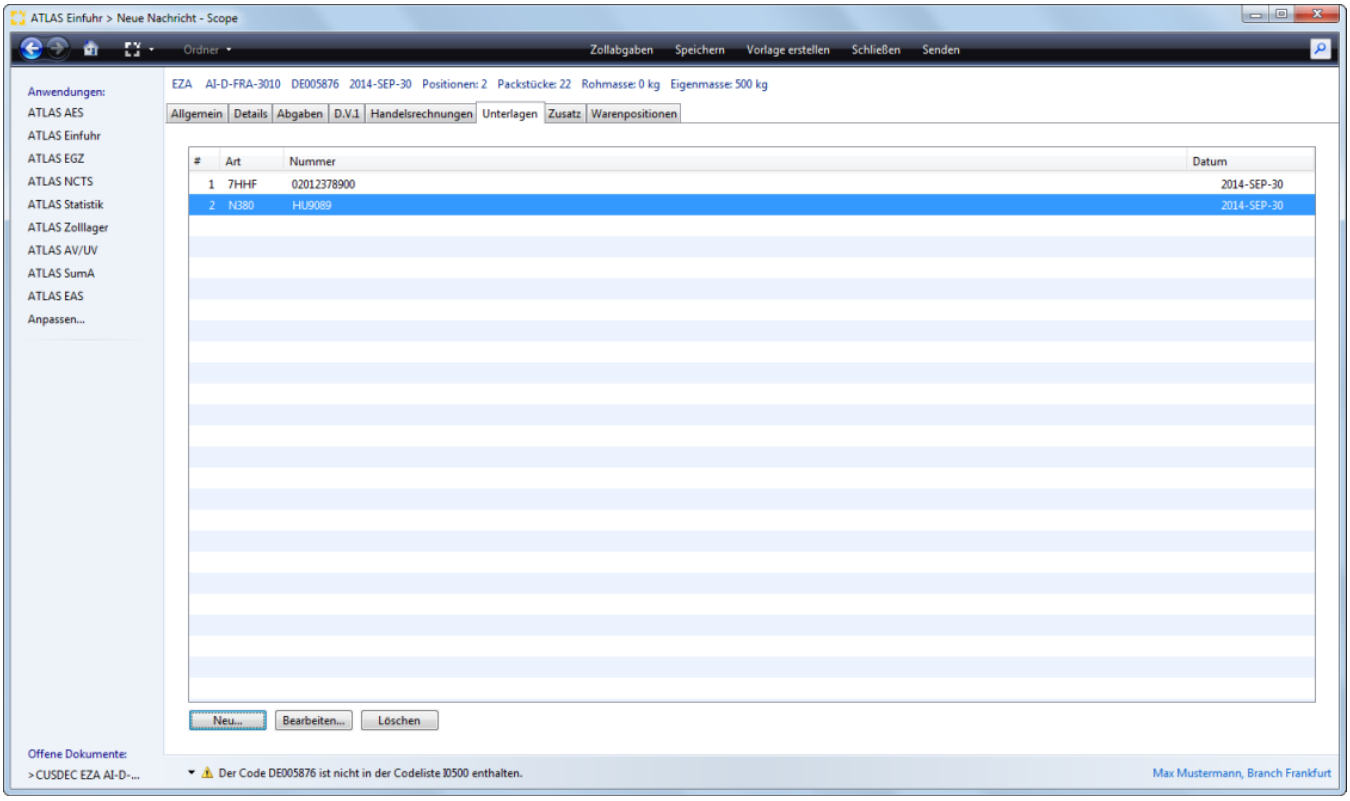

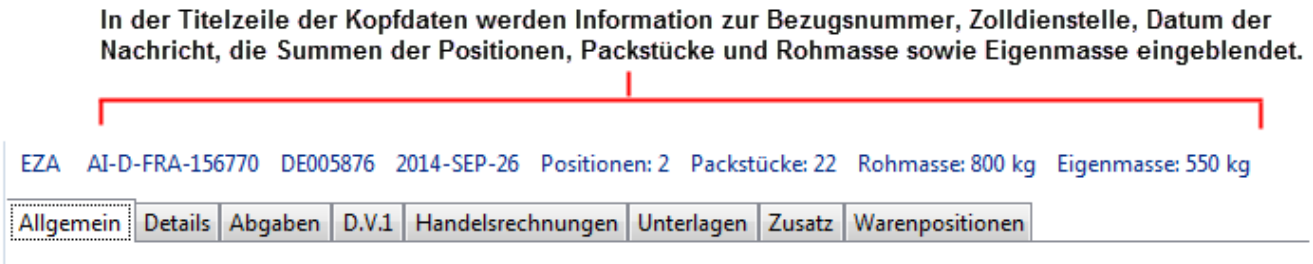

Art

Anzeige der Art (Codierung) der Unterlage

Nummer

Copyright © 2014 Riege Software International GmbH. Alle Rechte vorbehalten.

Anzeige der Nummer der vorgelegten Unterlage

Datum

Anzeige des Ausstellungsdatum der vorgelegten Unterlage

Neu

Mit der Schaltfläche "Neu" kann der Dialog zur Erfassung einer neuen Unterlage geöffnet werden.

Bearbeiten

Die Schaltfläche "Bearbeiten" öffnet den Dialog zur Bearbeitung einer Unterlage.

Löschen

Mit der Schaltfläche "Löschen" kann eine Unterlage wieder gelöscht werden.

Bearbeite Unterlage

Der Dialog zur Erfassung der Daten einer neuen Unterlage kann unter dem Reiter Unterlagen mit der Schaltfläche "Neu" geöffnet werden.

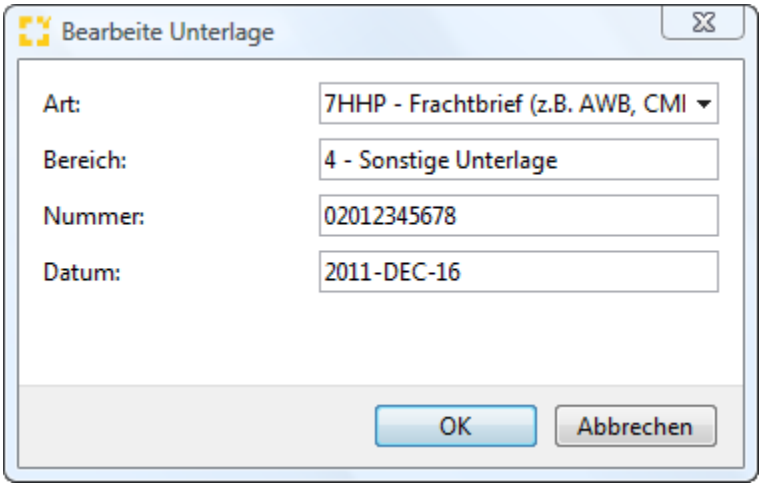

Art

Eingabe der Art der Unterlage, bzw. der Codierung.

Bereich

Der Bereich der Unterlage wird automatisch aus den globalen Stammdaten vorbelegt.

Nummer

In diesem Feld wird die Nummer der vorgelegten Unterlage erfasst.

Datum

Hier wird das Ausstellungsdatum der vorgelegten Unterlage erfasst.

Copyright © 2014 Riege Software International GmbH. Alle Rechte vorbehalten.

(h) Warenpositionen - Einzelzollanmeldung (EZA)

- Einleitung
- Beschreibung

Einleitung

Unter dem Reiter Warenpositionen können die allgemeinen Positionsdaten erfasst werden. Neben den Eingabefeldern im Erfassungsdialog der Positionsdaten, stehen die folgenden Programmaktionen zur Verfügung. Über die Schaltfläche **"Zollabgaben"** kann bei einer Sendung die noch nicht zollseitig registriert wurde die vorläufige Zollabgabenberechnung gestartet werden. Über die Schaltfläche **"Speichern"**, können erfasste Kopfdaten gespeichert werden. Über die Schaltfläche **"Vorlage erstellen"** können die Daten der Zollanmeldung als Vorlage gespeichert werden. Über die Schaltfläche **"Schließen"** kann der Erfassungsdialog geschlossen werden. Über die Schaltfläche **"Senden"** können die Daten der Zollanmeldung an den Zoll übermittelt werden.

Beschreibung

Mit dem grünen Plus Symbol, können weitere Positionen hinzugefügt werden. Mit dem dargestellten Papier Symbol können bereits erfasste Positionsdaten kopiert werden. Mit dem Kreuz Symbol können Positionen gelöscht werden. Zu den farbig markierten Feldern werden Validierungen (Informationen und Warnungen zu eventuell fehlenden, oder falschen Feldinhalten) angezeigt.

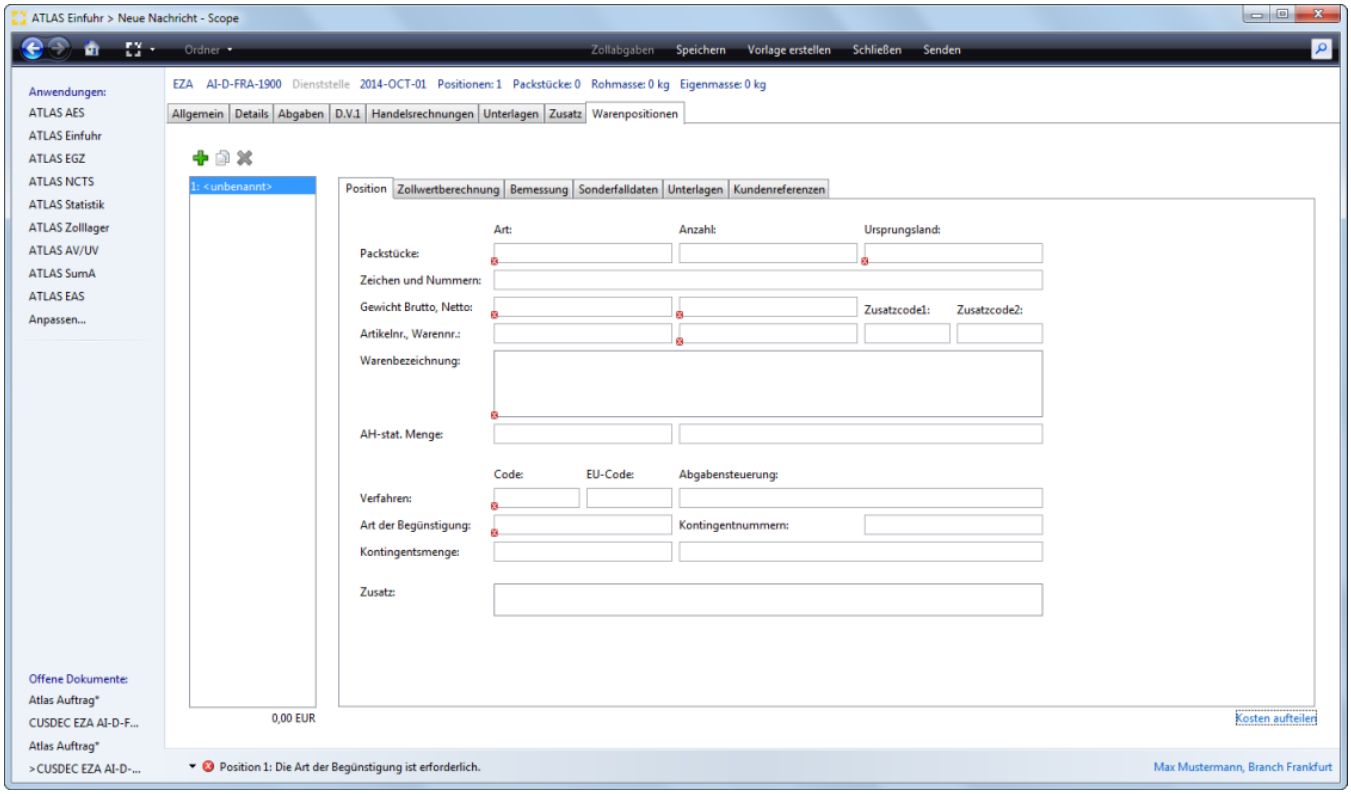

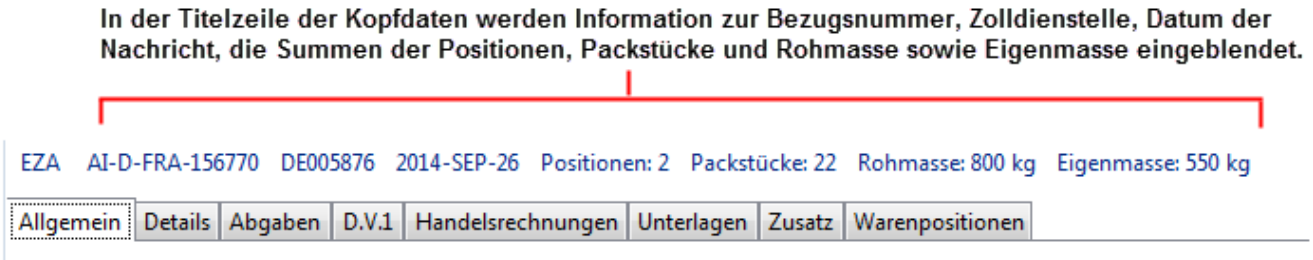

Copyright © 2014 Riege Software International GmbH. Alle Rechte vorbehalten.

(c) Bemessung - Warenpositionen - Einzelzollanmeldung (EZA)

- Einleitung
- Beschreibung

Einleitung

Unter dem Reiter Warenposition/Bemessung können weitere Bemessungsdaten, wie Zollmenge, Verbrauchsteuercode, oder Gehaltsangaben angegeben werden.
Neben den Eingabefeldern im Erfassungsdialog der Positionsdaten, stehen die folgenden Programmaktionen zur Verfügung. Über die Schaltfläche **"Zollab gaben"** kann bei einer Sendung die noch nicht zollseitig registriert wurde die vorläufige Zollabgabenberechnung gestartet werden. Über die Schaltfläche **" Speichern"**, können erfasste Positionsdaten gespeichert werden. Über die Schaltfläche **"Vorlage erstellen"** können die Daten der Zollanmeldung als Vorlage gespeichert werden. Über die Schaltfläche **"Schließen"** kann der Erfassungsdialog geschlossen werden. Über die Schaltfläche **"Senden"** können die Daten der Zollanmeldung an den Zoll übermittelt werden.

Beschreibung

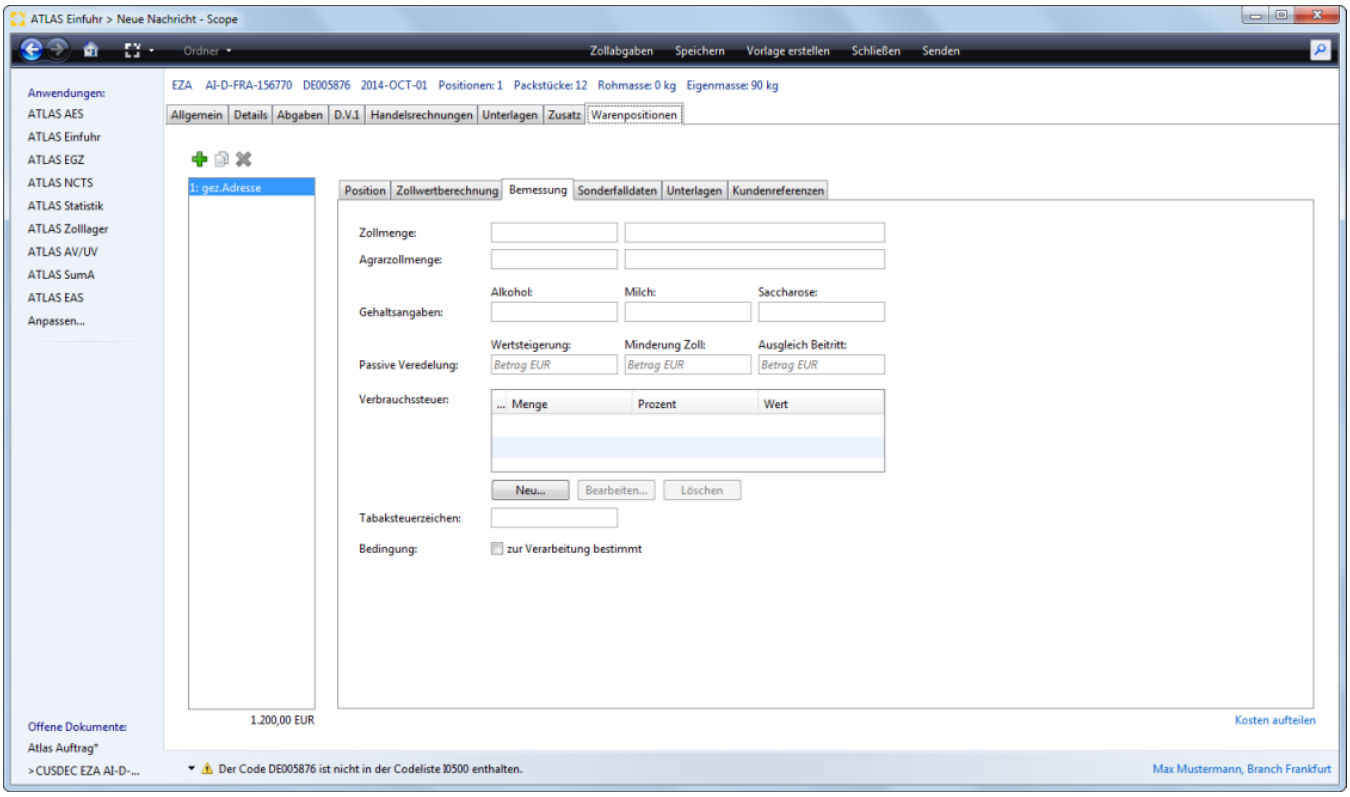

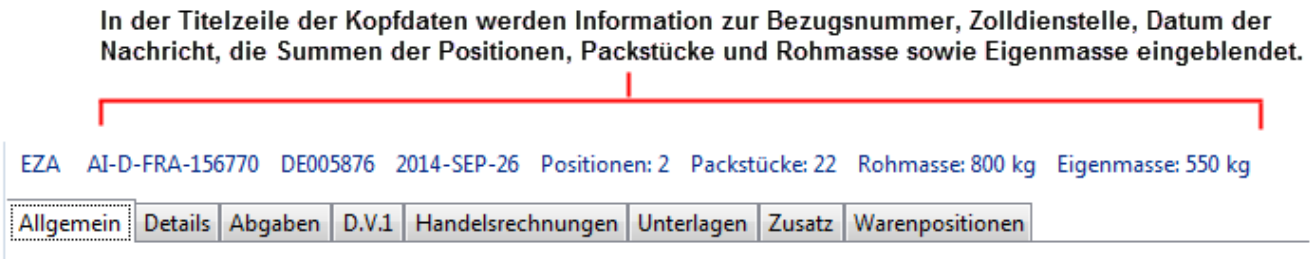

Zollmenge

Warenmenge, die ggf. der Abgabenberechnung bei spezifischen Abgabensätzen zugrunde gelegt werden soll oder die eingetragen werden muss, wenn die Abfertigung nach dem 'Vereinfachten Verfahren zur Ermittlung des Zollwerts bestimmter verderblicher Waren' gem. Art. 36 Abs. 2 ZK i.V.m. Art 173

Copyright © 2014 Riege Software International GmbH. Alle Rechte vorbehalten.

-177 ZK-DVO beantragt wurde oder für die Prüfung der Lizenzpflicht erforderlich ist. Eine Angabe ist auch erforderlich, wenn ein spezifischer Zollsatz angewendet wird.

Maßeinheit (Zollmenge)

Maßeinheit der Menge.

Agrarzollmenge

Zweite Warenmenge, die ggf. der Abgabenberechnung bei spezifischen Abgabensätzen zugrunde gelegt werden soll oder für die Prüfung der Lizenzpflicht erforderlich ist. Eine Angabe ist erforderlich, wenn die Werte in den Feldern "Warenmenge (Agrarzoll)" und "Warenmenge (Zoll)" voneinander abweichen und für den Agrarzoll ein spezifischer Agrarzollsatz anzuwenden ist.

Maßeinheit (Agrarzollmenge)

Maßeinheit der Menge

Gehalt an Gesamtalkohol (reiner Alkohol)

Prozentangabe zu der Gehaltsart, bezogen auf die für die Abgabenberechnung jeweils maßgebende Menge Zoll oder Agrarzoll.

Gehalt an Milch

Prozentangabe zu der Gehaltsart, bezogen auf die für die Abgabenberechnung jeweils maßgebende Menge Zoll oder Agrarzoll.

Gehalt an Saccharose

Prozentangabe zu der Gehaltsart, bezogen auf die für die Abgabenberechnung jeweils maßgebende Menge Zoll oder Agrarzoll.

Veredelungsentgelt/Wertsteigerung

Veredelungsentgelt/Wertsteigerung gemäß dem Feld "WKZ" als Bemessungsgrundlage für die Berechnung der Einfuhrumsatzsteuer bei der Überführung von Waren in den freien Verkehr nach passiver Veredelung (§ 11 UStG).Die Angabe ist nur zulässig und erforderlich, wenn das Feld "Verfahrenscode" einen der Werte '4022', '4222', '6121' oder '6321' enthält.

Minderungsbetrag Zoll

Betrag gemäß dem Feld "WKZ", um den die Abgaben der jeweiligen Abgabengruppe zu mindern sind, wenn bei der Überführung von Waren in den freien Verkehr nach passiver Veredelung die zu erhebenden Abgaben gemindert werden sollen.

Minderungsbetrag Ausgleich Beitritt

Betrag gemäß dem Feld "WKZ", um den die Abgaben der jeweiligen Abgabengruppe zu mindern sind,wenn bei der Überführung von Waren in den freien Verkehr nach passiver Veredelung die zu erhebenden Abgaben gemindert werden sollen.

Verbrauchsteuer

Mit der Schaltfläche "Neu" unter der Tabelle Verbrauchsteuer, kann der Dialog zur Erfassung von Verbrauchsteuerdaten aufgerufen werden.

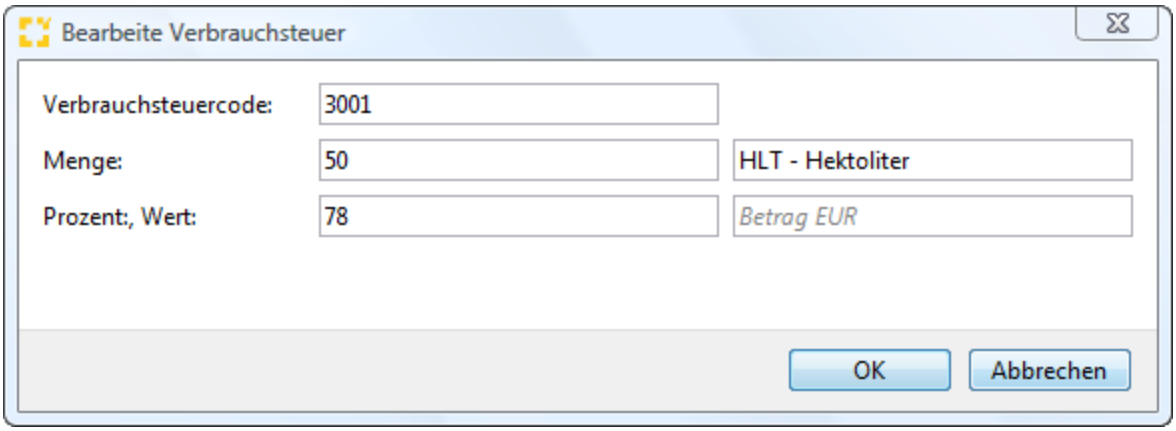

Verbrauchsteuer (Code)

Verbrauchsteuercode gem. EZT zur Berechnung der Verbrauchsteuern. Die Angabe ist erforderlich, wenn die Ware einer Verbrauchsteuer unterliegt.

Verbrauchsteuer (Menge)

Copyright © 2014 Riege Software International GmbH. Alle Rechte vorbehalten.

Steuerpflichtige Menge zu dem jeweiligen Verbrauchsteuercode, die der Verbrauchsteuerberechnung zugrunde gelegt werden soll.

Maßeinheit (Verbrauchsteuer)

Schlüssel für die Maßeinheit zur Verbrauchsteuermenge.

Grad/Prozent (Verbrauchsteuer)

Gehaltsangabe in Grad/Prozent, bezogen auf die für die Verbrauchsteuerberechnung maßgebende steuerpflichtige Menge.

Verbrauchsteuerwert

Wert gemäß dem Feld "WKZ", der der Verbrauchsteuerberechnung zugrunde gelegt werden soll. Derzeit ist hier nur der Gesamtkleinverkaufspreis (Menge x Kleinverkaufspreis) bei Tabakwaren anzugeben.

Tabaksteuerzeichen-Nummer

Nummer, welche sich als Entwertungsvermerk auf dem Steuerzeichen für Tabakwaren befindet.

Bedingung - Kennzeichen Zur Verarbeitung bestimmt

Schlüssel zur Kennzeichnung, dass eine besondere Bedingung eingehalten wurde, die an die Anwendung eines besonderen Abgabensatzes geknüpft ist (z.B. Ware wurde unmittelbar in die Gemeinschaft befördert).

Copyright © 2014 Riege Software International GmbH. Alle Rechte vorbehalten.

(a) Position - Einzelzollanmeldung - EZA

- Einleitung
- Beschreibung

Einleitung

In der nachfolgenden Dialogmaske werden die allgemeinen Positionsdaten der Einzelzollanmeldung dargestellt. Neben den Eingabefeldern im Erfassungsdialog der Positionsdaten, stehen die folgenden Programmaktionen zur Verfügung. Über die Schaltfläche **"Zollabgaben"** kann bei einer Sendung die noch nicht zollseitig registriert wurde die vorläufige Zollabgabenberechnung gestartet werden. Über die Schaltfläche **"Speichern"**, können erfasste Positionsdaten gespeichert werden. Über die Schaltfläche **"Vorlage erstellen"** können die Daten der Zollanmeldung als Vorlage gespeichert werden. Über die Schaltfläche **"Schließen"** kann der Erfassungsdialog geschlossen werden. Über die Schaltfläche **"Senden"** können die Daten der Zollanmeldung an den Zoll übermittelt werden.

Beschreibung

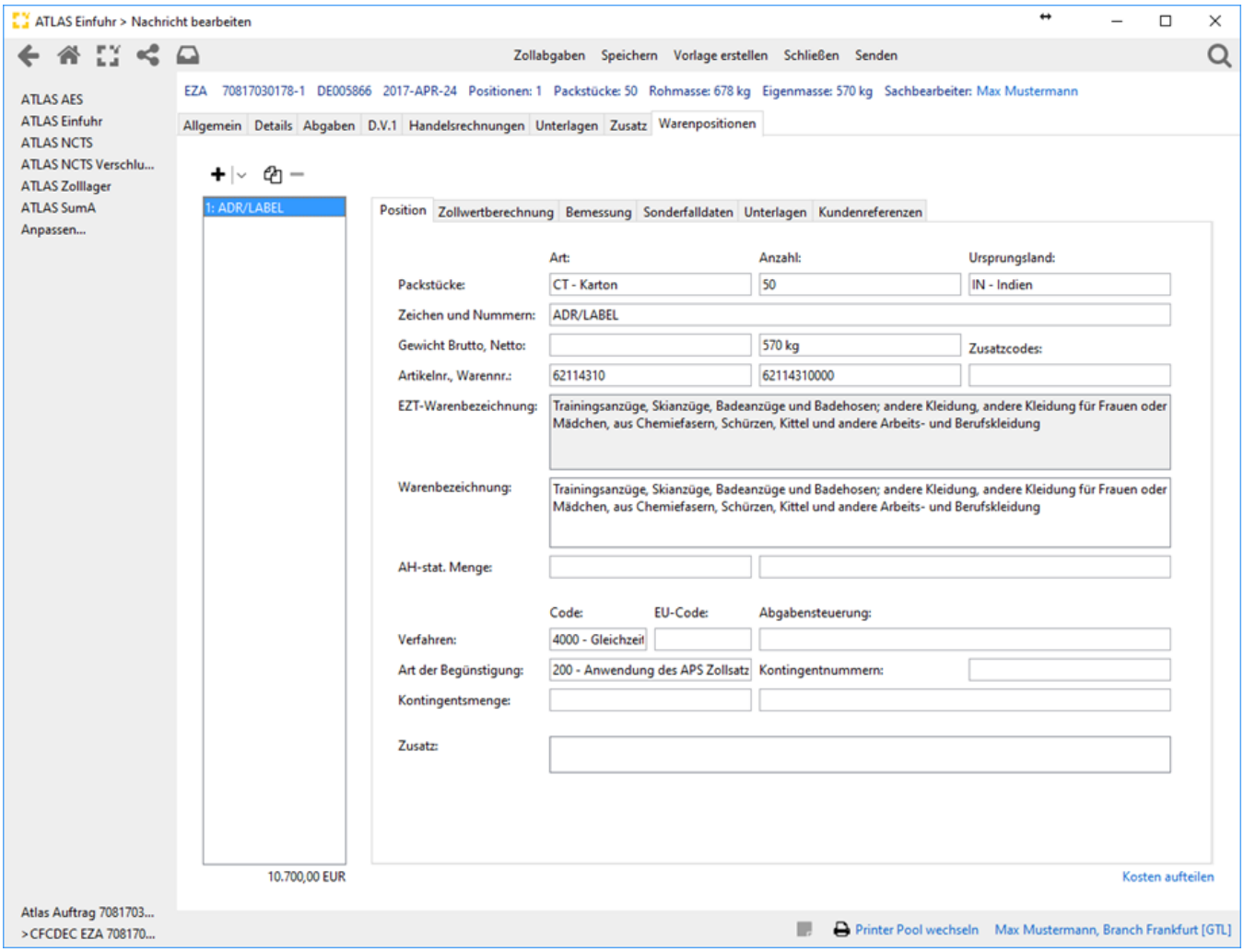

Copyright © 2014 Riege Software International GmbH. Alle Rechte vorbehalten.

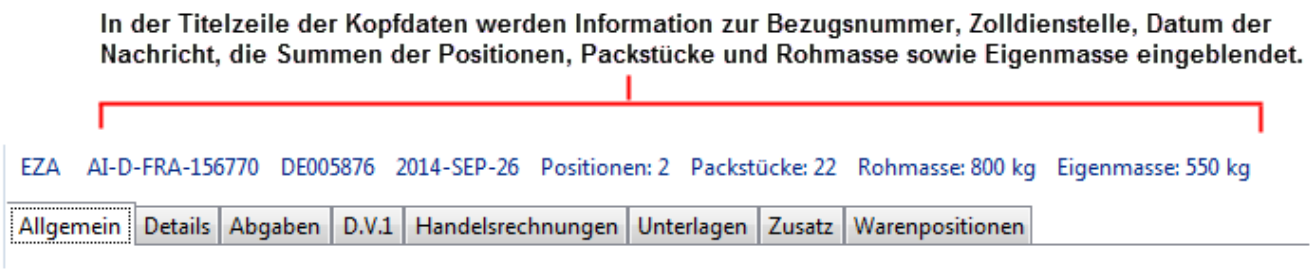

Art der Packstücke

Schlüssel für die Art der verwendeten Packstücke oder Behältnisse für die betreffende Position der Anmeldung

Packstücke-Anzahl

Zahl der Packstücke für die betreffende Position der Anmeldung

⚠ Bei Angabe eines Beendigungsanteils (SumA) in den Kopfdaten der Einzelzollanmeldung prüft Scope die Anzahl der erfassten Packstücke in den Positionen, gegen die angemeldete Stückzahl im Beendigungsanteil SumA. Stimmt die Anzahl nicht überein, erscheint eine Warnung.

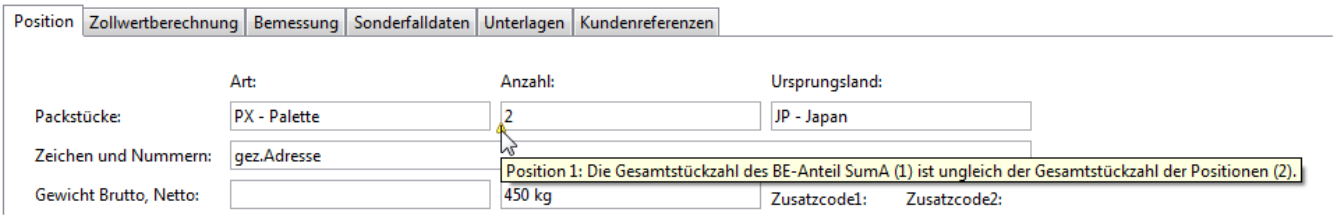

Ursprungsland

Länderkennzeichen des Ursprunglandes, wenn die Waren zu einer Anmeldung aus verschiedenen Ursprungsländern stammen.

Packstücke-Zeichen und Nummern

Kennzeichnung (Zeichen oder Nummern ggf. auch Art) der verwendeten Packstücke oder Behältnisse für die betreffende Position der Anmeldung

Bruttogewicht (Rohmasse)-Position

Bruttogewicht (Rohmasse) der Position in kg. Wurde das Brutto Gesamtgewicht in den Kopfdaten angegeben, wird dies in der Position nicht erfasst.

Nettogewicht (Eigenmasse)-Position

Nettogewicht (Eigenmasse) der zu der Position gehörenden Ware in kg.

Artikelnummer

In diesem Feld kann auf eine Artikelnummer aus den Artikelstammdaten referenziert werden. Priorität hat hier die für den Anmelder/Lieferanten oder Vertreter hinterlegten Artikelnummer. Diese werden zuerst angezeigt. Artikel können auch direkt bei der Erfassung der Position kundenspezifisch gespeichert werden (Funktionstaste F8), der einmal gespeicherte Artikel kann auch während der Bearbeitung der Zollanmeldung bearbeitet und geändert werden (Funktionstaste F3). Eine detaillierte Beschreibung hierzu im Kapitel Dynamische Artikelerfassung.

Warennummer

Angabe der elf-stelligen Warennummer. Die Warentarifnummer kann mit Hilfe der Suchfunktion (Doppelklick in das leere Warennummer, Pfeiltaste nach unten, bzw. Dropdown Liste) aus dem (m) EZT übernommen werden, oder manuell eingegeben werden. Bei Referenzierung auf eine Artikelnummer kann die Warennummer aus dem Artikelstamm vorbelegt werden.

Zusatzcode

Zusatzcode zu einer Warennummer nach dem (m) EZT. Außerdem können hier evtl. Anti-Dumping Maßnahmen ausgewertet werden. Diese werden wie folgt in Scope validiert und erfasst. (Für dieses Feature ist die Anbindung am EZT Voraussetzung. Für die Nutzung fallen weitere Kosten an. Wenden Sie sich hierzu an unser Riege-Support Team).

1. Bei der Einfuhr erfasst der Benutzer zuerst das Ursprungsland im Positionsteil.
2. Anschließend wird die bekannte Warentarifnummer erfasst. Scope zieht sich die Warenbeschreibung gem. EZT und wertet zusätzlich evtl. nötige

Copyright © 2014 Riege Software International GmbH. Alle Rechte vorbehalten.

Zusatzcodes aus.
3. Wird ein Zusatzcode oder eine Anti-Dumping Maßnahme für die Warentarifnummer und das dazugehörige UL benötigt, zeigt Scope hier ein kleines gelbes Dreieck an. Im Unteren Bereich kann der Benutzer sehen, welche Auswertung erwartet wird.
4. Durch Klick auf den kleinen "Pfeil" im Feld "Zusatzcodes" kann nun die Anti-Dumping ausgewählt werden. Alternativ kann auch über F4 die Selektion erfolgen, wenn der Courser im Feld Zusatzcode ist.
5. In dem sich öffnendem Fenster kann der Benutzer nun den Hersteller auswählen oder sich für den allgemeinen Code "Andere" entscheiden.

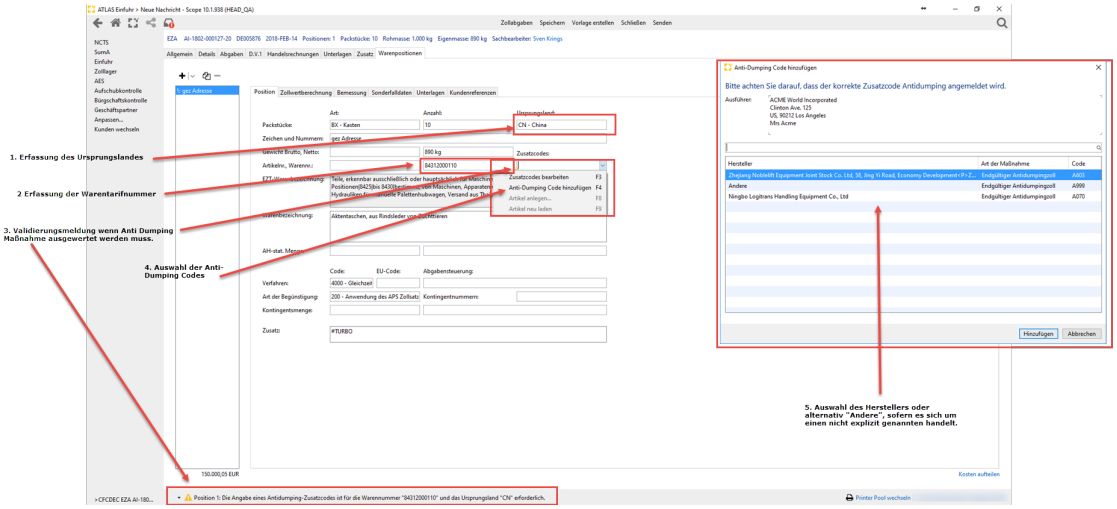

6. Es wird automatisch im Reiter "Unterlagen" die Unterlage D008 hinzugefügt, da diese bei AntiDumping Waren vorgeschrieben ist.

EZT-Warenbeschreibung

Nach Erfassung einer Warentarifnummer wird die Beschreibung des Codes in das Feld ETZ-Warenbeschreibung übernommen. Diese kann per F5 neu geladen werden sowie mit F6 oder über den rechten Mausklick in die Warenbeschreibung übernommen werden. Das Feld wird nicht mit an den Zoll übermittelt, sondern dient lediglich der Tarifierung. Die EZT-Warenbeschreibung ist nicht überschreibbar und steht dem Benutzer immer zur Verfügung, so dass dieser bei der Tarifierung immer zu Einsicht steht.

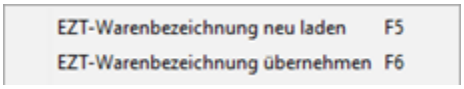

Warenbezeichnung

Übliche Handelsbezeichnung der Ware, die so genau sein muss, dass die sofortige und eindeutige Identifizierung und die Einreihung der Ware in den Zolltarif möglich ist, einschl. der Angaben für evtl. VSt-Berechnungen und der von der Bundesanstalt für Landwirtschaft und Ernährung geforderten Zusatzangaben. Die Warenbeschreibung wird aus dem (m) EZT vorgegeben, kann aber korrigiert, bzw. ergänzt werden.

Wenn bei der Eingabe von Text im Feld Warenbezeichnung in der CUSDEC mehr als 240 Zeichen eingegeben wurden, wird dies für den Anwender zusätzlich sichtbar gemacht. Der zu lange Texte wird rot unterkringelt. Bei der Übernahme aus der EZT-Warenbeschreibung wird diese automatisch auf 240 Zeichen gekürzt.

Copyright © 2014 Riege Software International GmbH. Alle Rechte vorbehalten.

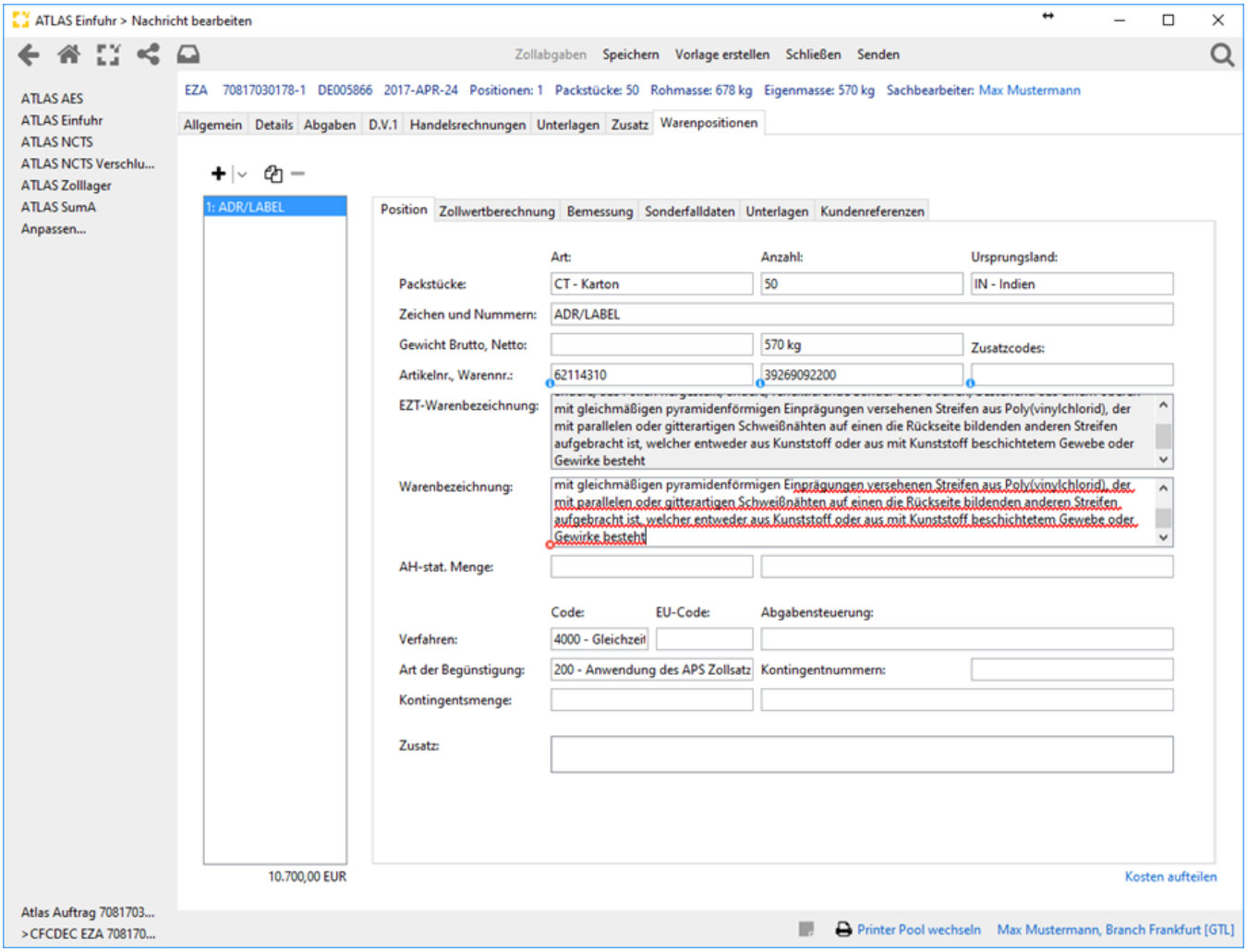

AH-Stat. Menge

Warenmenge in einer besonderen statistischen Maßeinheit, wenn im (m) EZT bei der verwendeten Warennummer eine solche angegeben ist.

AH-Stat. Maßeinheit

Schlüssel für die Maßeinheit der AH-Stat-Menge

Verfahrenscode

Angabe des Verfahrens, zu dem die Waren angemeldet werden. Aufbau: Stelle 01-02: beantragtes Verfahren und Stelle 03-04: vorangegangenes Verfahren. Das erste Unterfeld "beantragtes Verfahren" muss bei allen Positionen den gleichen Wert beinhalten.

EU-Code

Angabe eines Gemeinschaftsverfahrens.

Kennzeichen Abgabensteuerung

Kennzeichen zur Steuerung der Erhebung der Einfuhrumsatzsteuerung und der Verbrauchsteuern

Art der Begünstigung

Schlüssel für die Art der beantragten Begünstigung

Kontingentnummer

Schlüssel des Kontingents gem. EZT. Die Anmeldung einer Kontingentnummer setzt voraus, dass dieses Kontingent bei der angemeldeten Codenummer zeitlich gültig ist.

Kontingentsmenge (Begünstigungsmenge)

Copyright © 2014 Riege Software International GmbH. Alle Rechte vorbehalten.

Menge, für die ein Kontingent angemeldet werden soll. Eine Angabe ist erforderlich, wenn eine meldepflichtige Kontingentsware angemeldet wird.

Maßeinheit Kontingentsmenge (Begünstigungsmenge)

Schlüssel für die Maßeinheit zur Begünstigungsmenge

Zusatz

Zusätze, die sich auf die beantragte Abfertigung beziehen (positionsbezogen). In diesem Textfeld kann auch über die Funktion Textbausteine ein in den Stammdaten hinterlegter Textbaustein ausgewählt und übernommen werden.

Copyright © 2014 Riege Software International GmbH. Alle Rechte vorbehalten.

(d) Sonderfalldaten - Warenpositionen - Einzelzollanmeldung (EZA)

- Einleitung
- Beschreibung

Einleitung

Unter dem Reiter Warenposition/Sonderfalldaten können Sonderfalleingaben gemacht werden.
Neben den Eingabefeldern im Erfassungsdialog der Positionsdaten, stehen die folgenden Programmaktionen zur Verfügung.Über die Schaltfläche **"Zollab gaben"** kann bei einer Sendung die noch nicht zollseitig registriert wurde die vorläufige Zollabgabenberechnung gestartet werden. Über die Schaltfläche **"S peichern"**, können erfasste Positionsdaten gespeichert werden. Über die Schaltfläche **"Vorlage erstellen"** können die Daten der Zollanmeldung als Vorlage gespeichert werden. Über die Schaltfläche **"Schließen"** kann der Erfassungsdialog geschlossen werden. Über die Schaltfläche **"Senden"** können die Daten der Zollanmeldung an den Zoll übermittelt werden.

Beschreibung

Bearbeite Sonderfalldaten

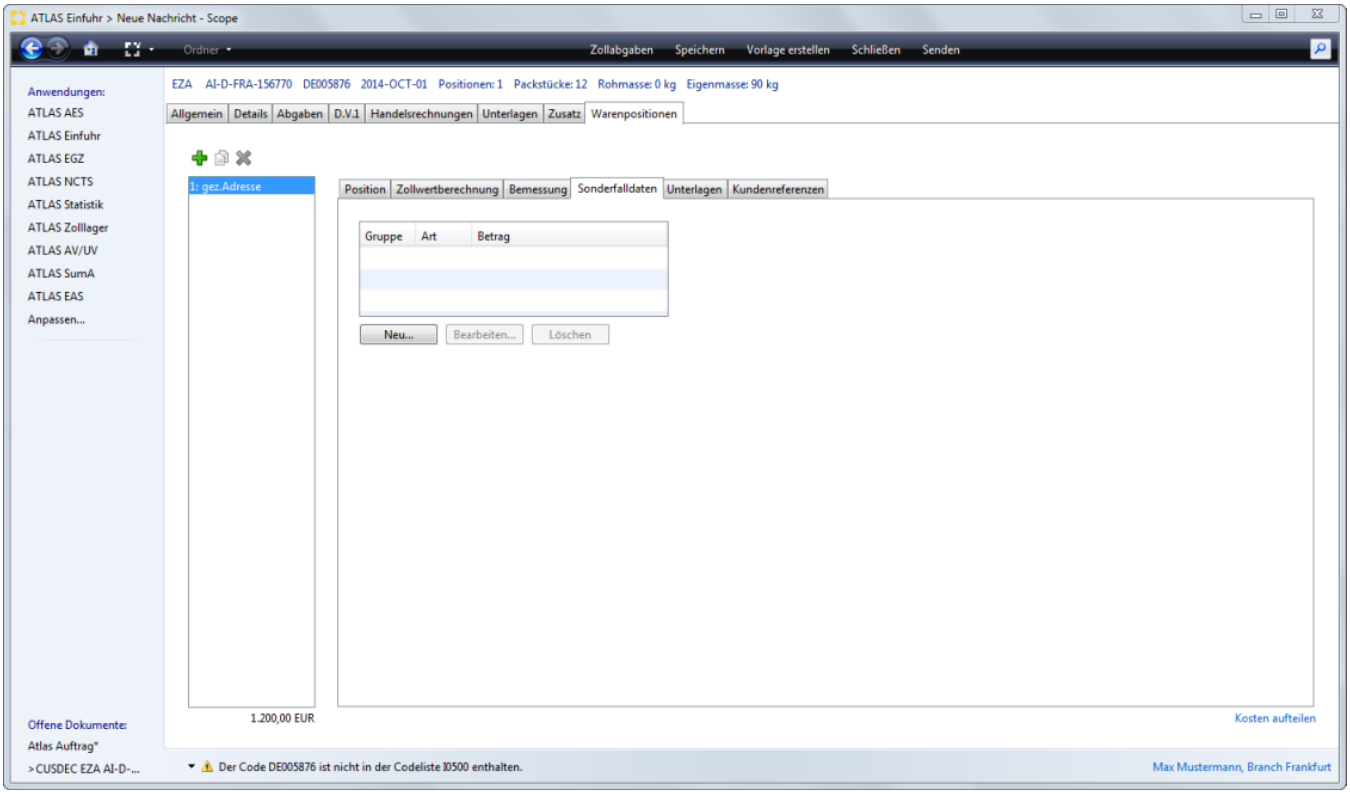

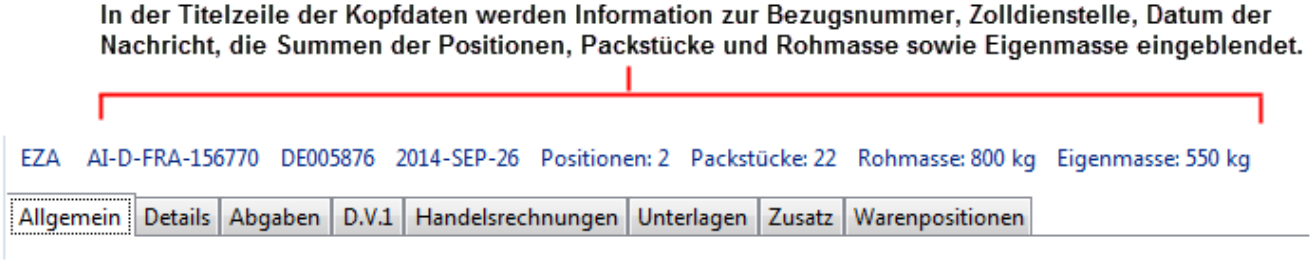

Gruppe (Sonderabgabengruppe-Sonderfalleingabe)

Copyright © 2014 Riege Software International GmbH. Alle Rechte vorbehalten.

Anzeige des Schlüssels für die Abgabengruppe, für die der tarifliche Abgabensatz verändert werden soll.

Art (Anwendungsart)

Anzeige des Schlüssels für die Art und Weise, in der der tarifliche Abgabensatz zu verändern ist.

Betrag (Satz, Betrag oder Faktor)

Anzeige Satz, Betrag oder Faktor, mit dem der tarifliche Abgabensatz verändert werden soll.

Neu

Mit der Schaltfläche "Neu" kann der Dialog zur Erfassung von Sonderfalleingaben geöffnet werden.

Bearbeiten

Die Schaltfläche "Bearbeiten" öffnet den Dialog zur Bearbeitung einer Sonderfalleingabe.

Löschen

Mit der Schaltfläche "Löschen" kann eine Sonderfalleingabe wieder gelöscht werden.

Bearbeite Sonderfalldaten

Mit der Schaltfläche "Neu" unter der Tabelle Sonderfalldaten, wird der Dialog zur Erfassung der Sonderfalleingaben geöffnet.

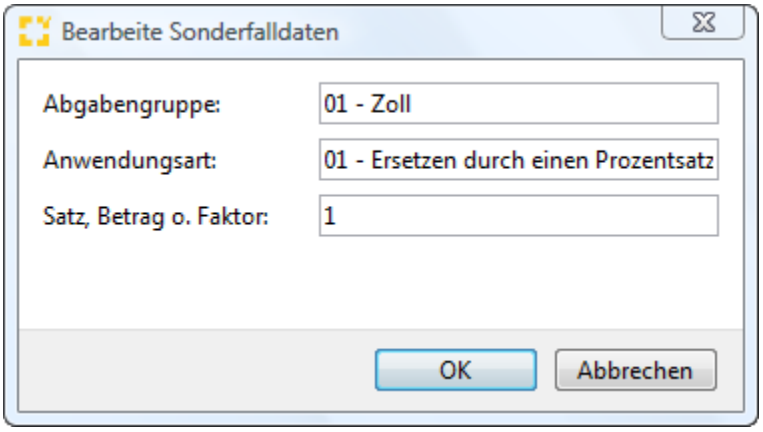

Abgabengruppe (Sonderabgabengruppe-Sonderfalleingabe)

In diesem Feld wird der Schlüssel für die Abgabengruppe, für die der tarifliche Abgabensatz verändert werden soll, angegeben.

Anwendungsart

Hier wird der Schlüssel angegeben für die Art und Weise, in der der tarifliche Abgabensatz zu verändern ist.

Satz, Betrag oder Faktor

Satz, Betrag oder Faktor, mit dem der tarifliche Abgabensatz verändert werden soll.

Copyright © 2014 Riege Software International GmbH. Alle Rechte vorbehalten.

(e) Unterlagen - Warenpositionen - Einzelzollanmeldung (EZA)

- Einleitung
- Beschreibung

Einleitung

Unter dem Reiter Warenpositionen/Unterlagen, sind die zur Position vorgelegten Unterlagencodierungen dargestellt.
Neben den Eingabefeldern im Erfassungsdialog der Positionsdaten, stehen die folgenden Programmaktionen zur Verfügung. Über die Schaltfläche **"Zollabgaben"** kann bei einer Sendung die noch nicht zollseitig registriert wurde die vorläufige Zollabgabenberechnung gestartet werden. Über die Schaltfläche **"Speichern"**, können erfasste Positionsdaten gespeichert werden. Über die Schaltfläche **"Vorlage erstellen"** können die Daten der Zollanmeldung als Vorlage gespeichert werden. Über die Schaltfläche **"Schließen"** kann der Erfassungsdialog geschlossen werden. Über die Schaltfläche **"Senden"** können die Daten der Zollanmeldung an den Zoll übermittelt werden.

Beschreibung

Bearbeite Unterlage
Unterlage auf alle Positionen kopieren
Automatisch Unterlagen

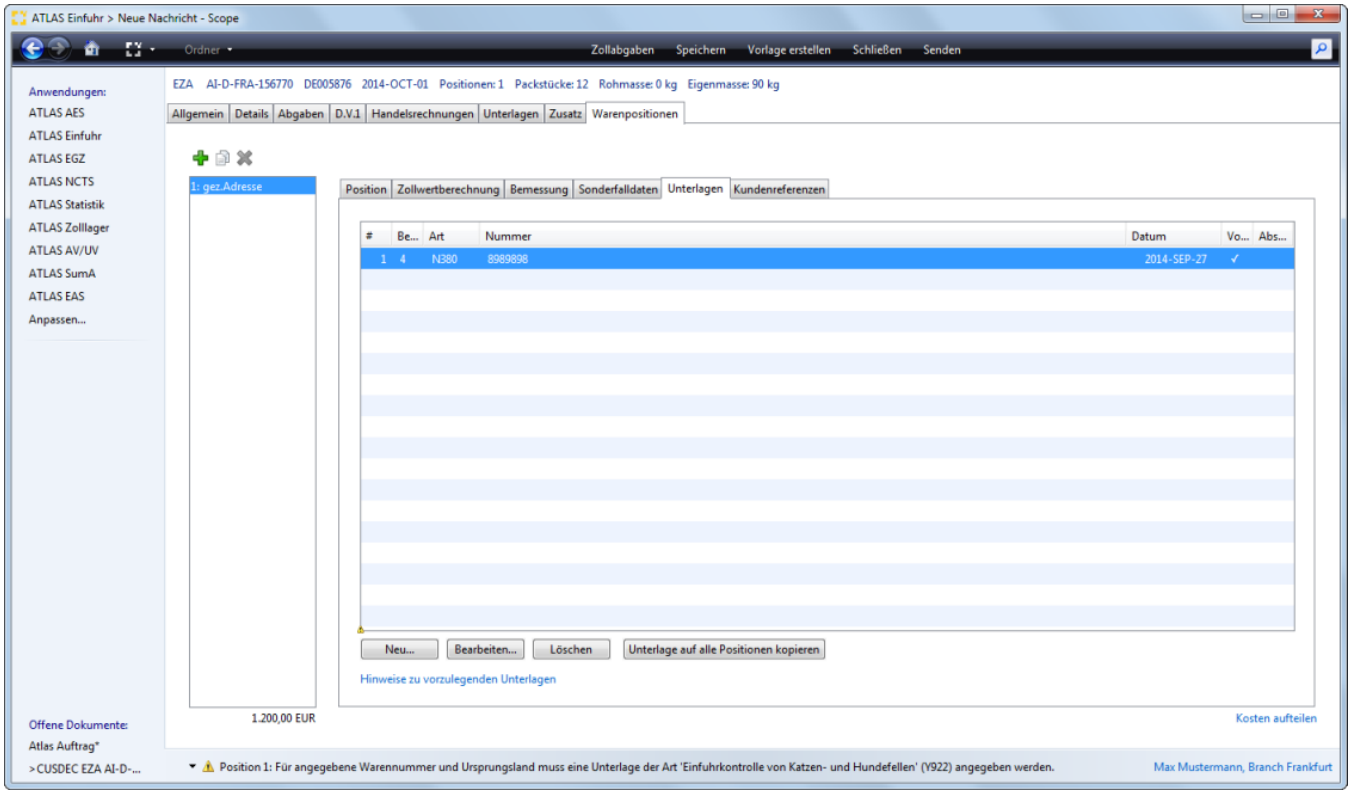

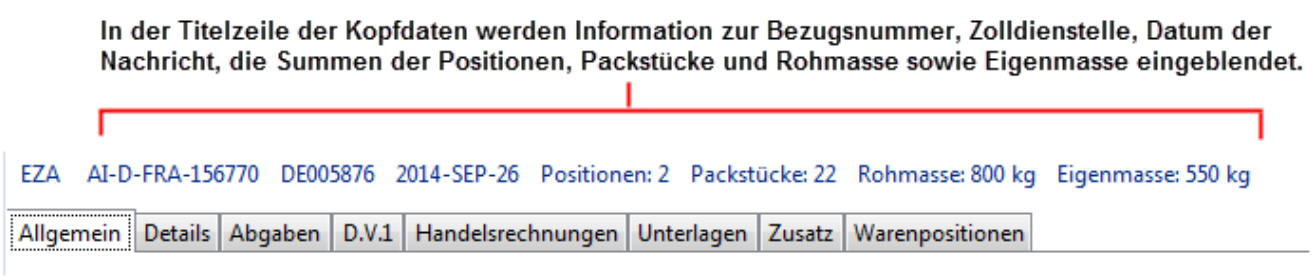

Copyright © 2014 Riege Software International GmbH. Alle Rechte vorbehalten.

Bereich

Anzeige des Unterlagenbereichs

Art

Anzeige der Art (Codierung) der Unterlage

Nummer

Anzeige der Nummer der vorgelegten Unterlage

Datum

Anzeige des Ausstellungsdatum der vorgelegten Unterlage

Kennzeichen Vorhanden

Anzeige Kennzeichen, ob die Unterlage vorhanden ist und vorgelegt werden kann.

Abschreibung

Anzeige Warenmenge, die auf der jeweils angegebenen Unterlage abgeschrieben werden soll.

Neu

Mit der Schaltfläche "Neu" kann der Dialog zur Erfassung einer neuen Unterlage geöffnet werden.

Bearbeiten

Die Schaltfläche "Bearbeiten" öffnet den Dialog zur Bearbeitung einer Unterlage.

Löschen

Mit der Schaltfläche "Löschen" kann eine Unterlage wieder gelöscht werden.

Bearbeite Unterlage

Der Dialog zur Erfassung der Daten einer neuen Unterlage kann unter der Tabelle Unterlagen mit der Schaltfläche "Neu" geöffnet werden.

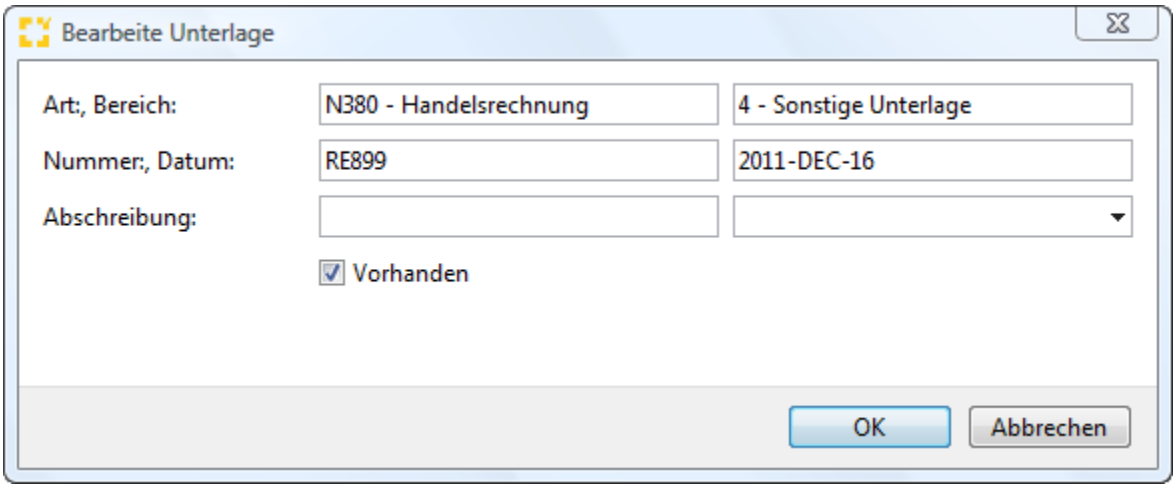

Art

Eingabe der Art der Unterlage, bzw. der Codierung.

Bereich

Der Bereich der Unterlage wird automatisch aus den globalen Stammdaten vorbelegt.

Nummer

In diesem Feld wird die Nummer der vorgelegten Unterlage erfasst.

Copyright © 2014 Riege Software International GmbH. Alle Rechte vorbehalten.

Datum

Hier wird das Ausstellungsdatum der vorgelegten Unterlage erfasst.

Abschreibung

In diesem Feld wird die Warenmenge angegeben, die auf der jeweils angegebenen Unterlage abgeschrieben werden soll.

Maßeinheit (Abschreibung)

Schlüssel für die Maßeinheit der abzuschreibenden Menge, die auf der jeweils abzuschreibenden Unterlage angegeben ist.

Hinweise zu vorzulegenden Unterlagen

Mit der Aktion "Hinweise zu vorzulegenden Unterlagen" unten links, kann systemseitig geprüft werden, ob laut EZT zur angegebenen Warentarifnummer eventuell bestimmte Unterlagen vorgelegt werden müssen. Eine detaillierte Beschreibung der Funktion findet sich im Kapitel Hinweise zu vorzulegenden Unterlagen.

Unterlage auf alle Positionen kopieren

Mit der Schaltfläche **"Unterlage auf alle Positionen kopieren"** in der CUSDEC ATLAS Einfuhr, kann eine in einer Position erfasste Unterlage auf alle Folgepositionen kopiert werden. Einfach die Unterlage in der Übersicht markieren und einen Maustastenklick auf die Schaltfläche "Unterlage auf alle Positionen kopieren".

Wenn mehr als eine Unterlage - auch gleichen Typs- auf Folgepositionen oder alle Positionen kopiert werden sollen, steht dazu nun ein entsprechender Auswahldialog zur Verfügung. Folgende Optionen stehen zur Verfügung:

1. Für alle hinzufügen=die Unterlage wird auf alle Positionen kopiert
2. Für alle ersetzen= existiert schon eine Unterlage gleichen Typs, kann diese so auf allen Folgepositionen mit dieser Option ersetzt werden
3. Unterlage gleichen Typs ersetzen= die Unterlage gleichen Typs wird erst einmal auf der nächst folgenden Position ersetzt
4. Unterlage hinzufügen= die Unterlage wird erst einmal auf die nächst folgende Position kopiert
5. Diese Position überspringen = damit kann man zur Folgeposition springen (z.B. wenn man mit variante 4 oder 5 pro Position Unterlagen hinzufügen oder ersetzen möchte
6. Abbruch = damit kann der Dialog geschlossen werden

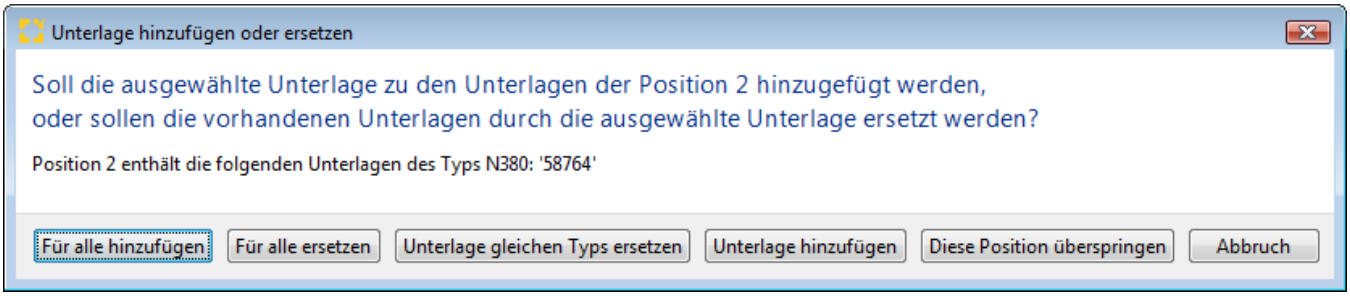

Automatisch Unterlagen

Aufgrund von Erfahrungswerte fügt das Scope System Unterlagen Codes automatisch in den Antrag wenn die Werte in die Felder Art der Begünstigung, Versendungsland und Rex-Nummer bestimmte Werte haben.

Art der Begünstigung	Versendungsland	Rex-Nummer	Anzulegende Unterlage	Erlaubte Unterlagen
400	TR	-	N018 7HHF	
400	AD, SM	-	N822 7HHF	
200, 220	-	vorhanden	C100 7HHF	
200, 220	-	nicht vorhanden	N865 7HHF	
300, 320	-	-	N954 7HHF	N864, U090, U091
100, 110	-	-	7HHF	

Copyright © 2014 Riege Software International GmbH. Alle Rechte vorbehalten.

Das Problem:

Copyright © 2014 Riege Software International GmbH. Alle Rechte vorbehalten.

(a) Hinweise zu vorzulegenden Unterlagen - Warenpositionen - Unterlagen - EZA

- Einleitung
- Beschreibung

Einleitung

Als zusätzliches Feature bietet Scope unter Menüpunkt Warenposition - Unterlagen die Funktion "Hinweise zu vorzulegende Unterlagen". Wird diese Funktion aktiviert, wird systemseitig geprüft ob zur angegebenen Warentarifnummer und dem Ursprungsland eventuell bestimmte Unterlagen vorgelegt werden müssen, die zur Überführung der Waren in den freien Verkehr notwendig sind. Die Hinweise werden direkt aus dem EZT geliefert, dabei greift Scope auf die zollseitig aktuell zur Verfügung gestellte Version des EZT zu. Die Anzeige möglicher Unterlagenarten gibt dem Anwender direkt bei der Erfassung der Zollanmeldung die Möglichkeit zu prüfen, ob alle zollrechtlich vorzulegenden Unterlagen zur Überführung der Ware in den freien Verkehr vorliegen.

Beschreibung

Validierung Hinweise Unterlagen
Hinweise zu vorzulegende Unterlagen

Im folgenden Anwendungsbeispiel soll die Prüfung nach vorzulegenden Unterlagen im EZT erläutert werden. Es wurde in der Position 3 die Warentarifnummer 42021110100 (Koffer aus Rindsleder) mit Herkunft aus China angemeldet.

Validierung Hinweise Unterlagen

Nach Erfassung der Daten kann man im Unterlagenfenster eine gelbe Warnvalidierung erkennen "Für die angegebene Warennummer und Ursprungsland muss eine Unterlage der Art Einfuhrkontrolle von Katzen und Hundefellen Y922 angegeben werden." Diese Warnungen werden auch beim Senden angezeigt.

Copyright © 2014 Riege Software International GmbH. Alle Rechte vorbehalten.

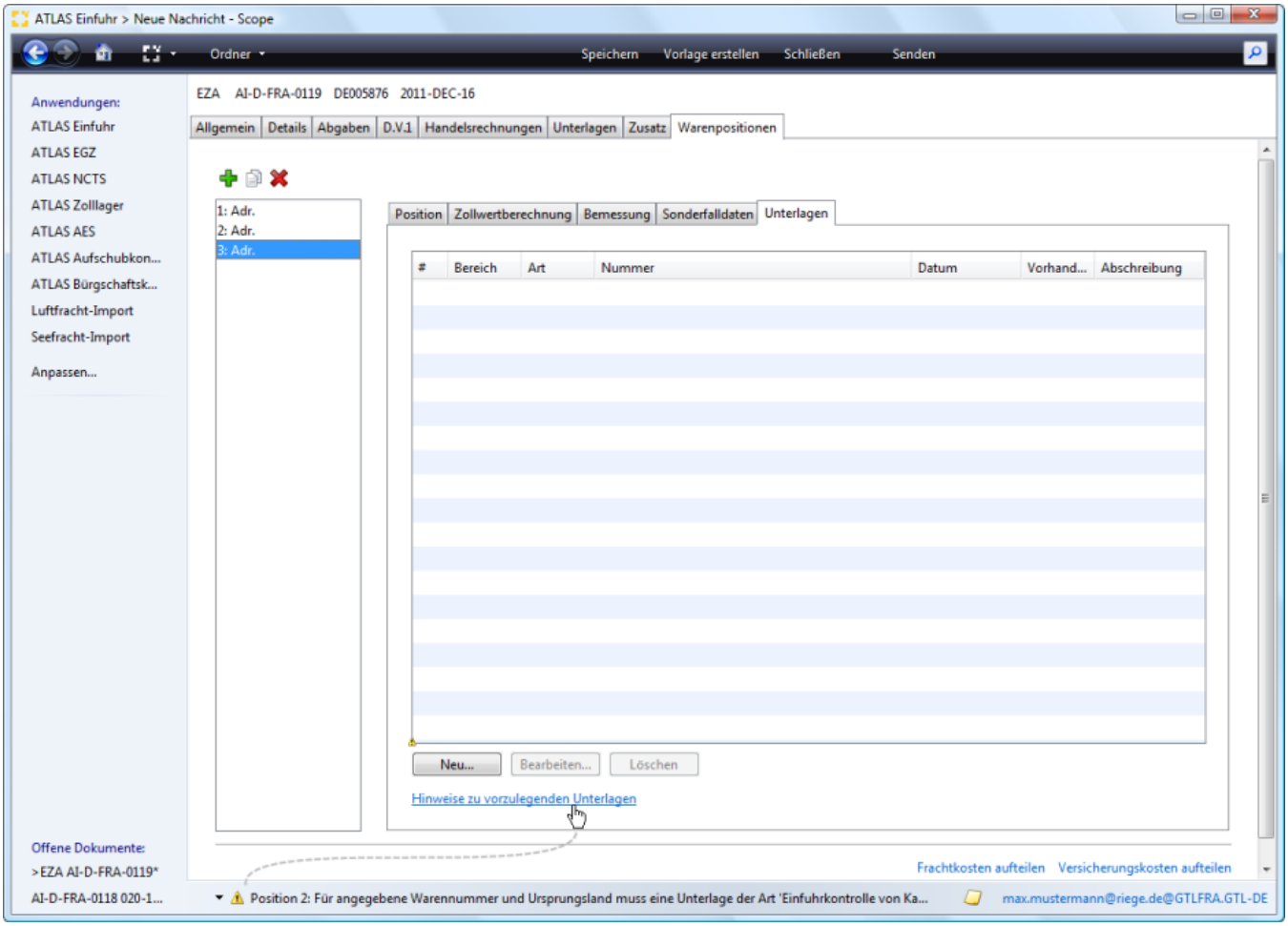

Hinweise zu vorzulegende Unterlagen

Nach der Aktivierung der Funktion "Hinweise zu vorzulegende Unterlagen" werden die für die Position (Warentarifnummer) möglicherweise zollrechtlich notwendigen Einfuhrdokumente laut EZT komplett angezeigt. Es werden insgesamt drei Unterlagenarten vorgeschlagen.

Copyright © 2014 Riege Software International GmbH. Alle Rechte vorbehalten.

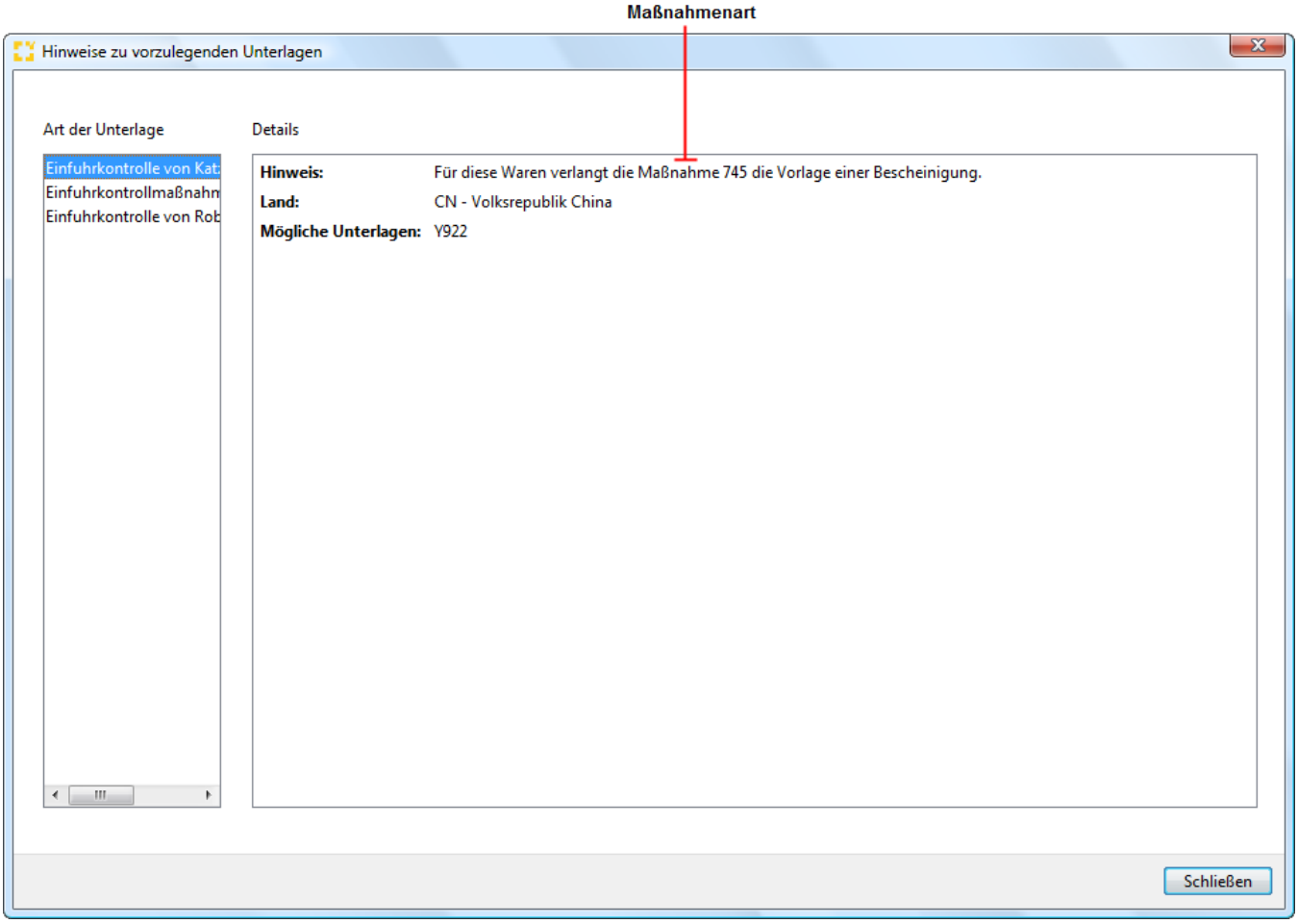

Durch einen Mausklick auf die nächste Art der Unterlage, werden die Details zur der Maßnahme im EZT angezeigt.

Copyright © 2014 Riege Software International GmbH. Alle Rechte vorbehalten.

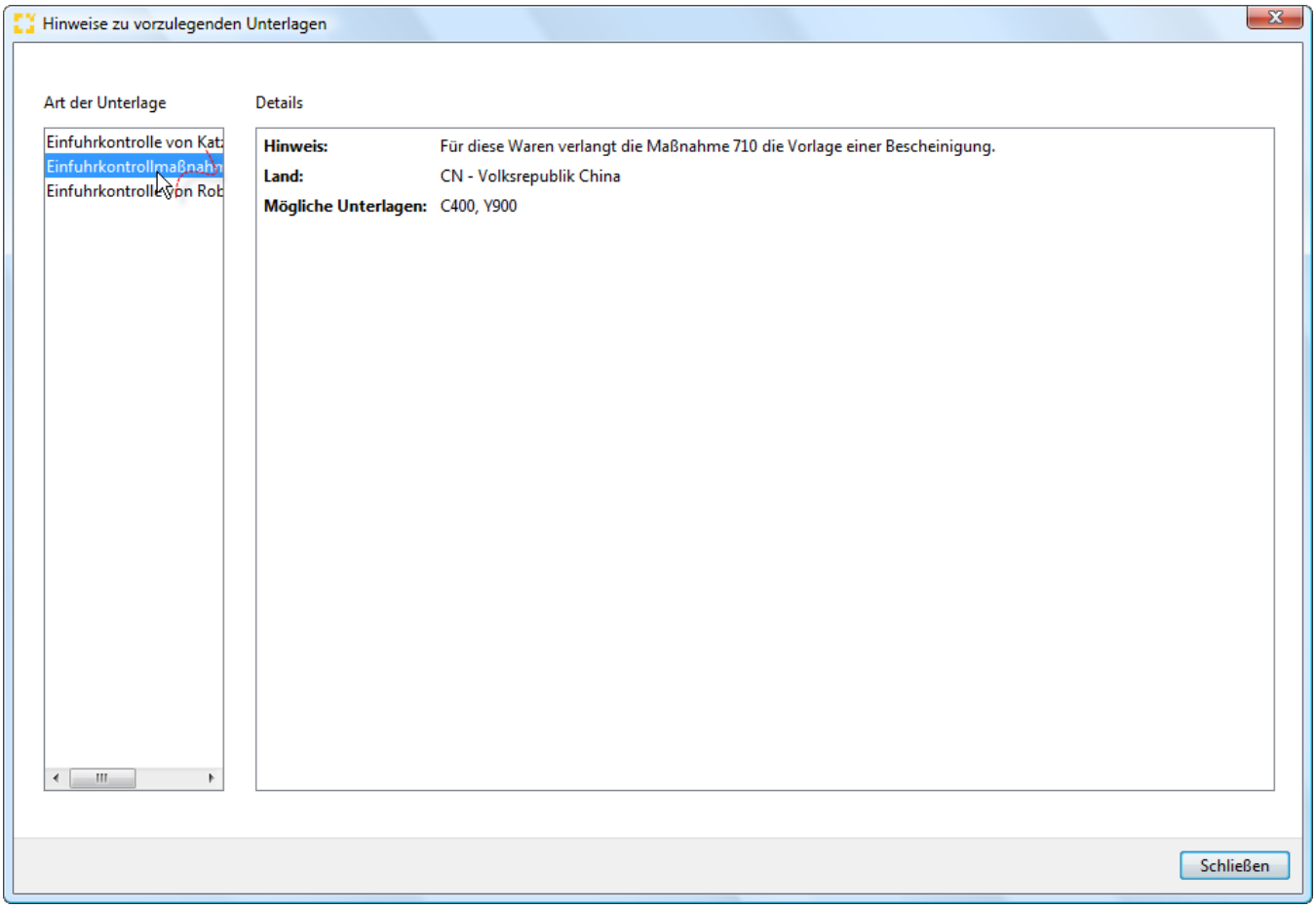

Wurden gemäß der Hinweise keine Unterlagen ergänzt, wird beim Senden der Hinweis als Warnung vorgeblendet.

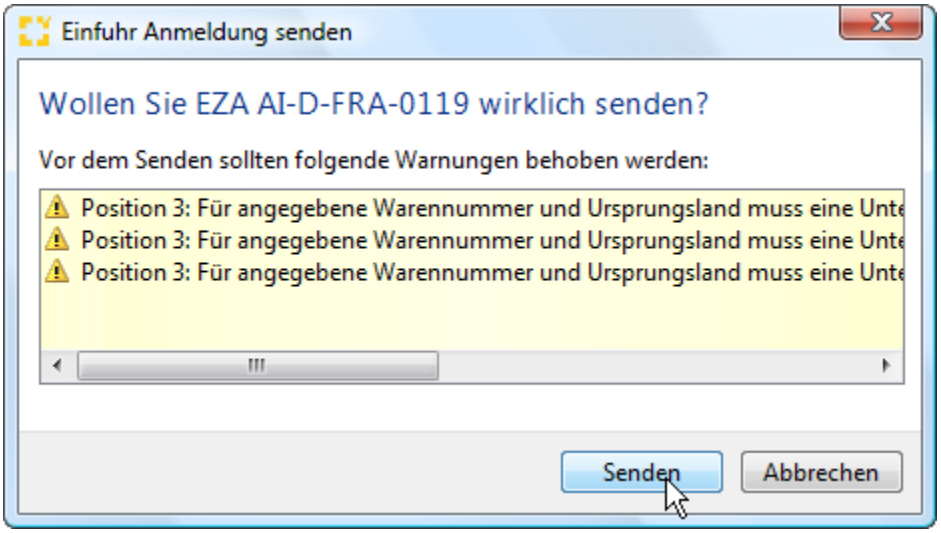

Copyright © 2014 Riege Software International GmbH. Alle Rechte vorbehalten.

(f) Kundenreferenzen - Einzelzollanmeldung (EZA)

- Einleitung
- Beschreibung

Einleitung

Im Reiter Kundenreferenzen können pro Position mehrere Kundenreferenzen hinterlegt werden. Alle dort gepflegten Referenzen können als Suchbegriff im jeweiligen Homeview und für die globale Suche genutzt werden können. Sofern das Modul bereits über eine Statistik verfügt, kann die Referenz auch nach dort übernommen werden.

Beschreibung

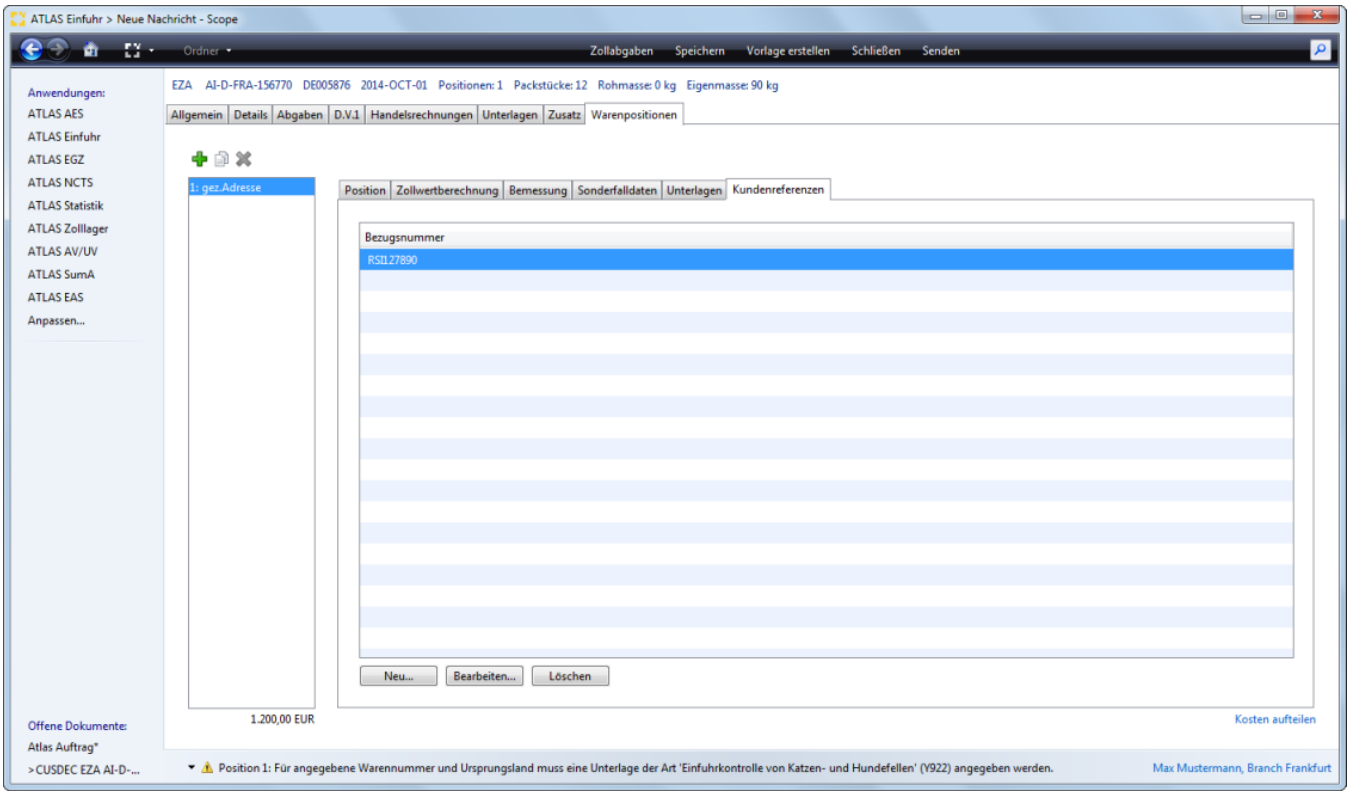

Copyright © 2014 Riege Software International GmbH. Alle Rechte vorbehalten.

(b) Zollwertberechnung - Einzelzollanmeldung EZA

- Einleitung
- Beschreibung

Einleitung

Unter Warenposition/Zollwertberechnung werden die Daten zur Zollwertberechnung erfasst. Hier kann pro Position festgelegt werden, ob der Zollwert von Scope automatisch aus den erfassten Werten zur Berechnungsgrundlage (Nettopreis, Mittelbare Zahlungen, Gesamt-Luftfrachtkosten, Hinzurechnungen und Abzüge) ermittelt werden soll oder nicht. Neben dem Zollwert selbst können auch der statistische Wert, die EUSt-Kosten und der Artikelpreis automatisch berechnet werden. Standardmäßig ist die automatische Berechnung aktiviert. Sollen abweichende Werte erfasst werden, kann die Automatik durch die Checkbox neben dem jeweiligen Wert deaktiviert werden. Zu allen Beträgen in der Zollwertberechnung ATLAS Einfuhr gibt es auch die Anzeige der EURO Beträge zu allen Beträgen in Fremdwährung. Neben den Eingabefeldern im Erfassungsdialog der Positionsdaten, stehen die folgenden Programmaktionen zur Verfügung. Über die Schaltfläche **"Zollabgaben"** kann bei einer Sendung die noch nicht zollseitig registriert wurde die vorläufige Zollabgabenberechnung gestartet werden. Über die Schaltfläche **"Speichern"**, können erfasste Positionsdaten gespeichert werden. Über die Schaltfläche **"Vorlage erstellen"** können die Daten der Zollanmeldung als Vorlage gespeichert werden. Über die Schaltfläche **"Schließen"** kann der Erfassungsdialog geschlossen werden. Über die Schaltfläche **"Senden"** können die Daten der Zollanmeldung an den Zoll übermittelt werden.

Beschreibung

Hinzurechnungen/Abzüge C19 - EUSt Kosten
inländische Beförderungskosten - EUSt Kosten
Kosten aufteilen

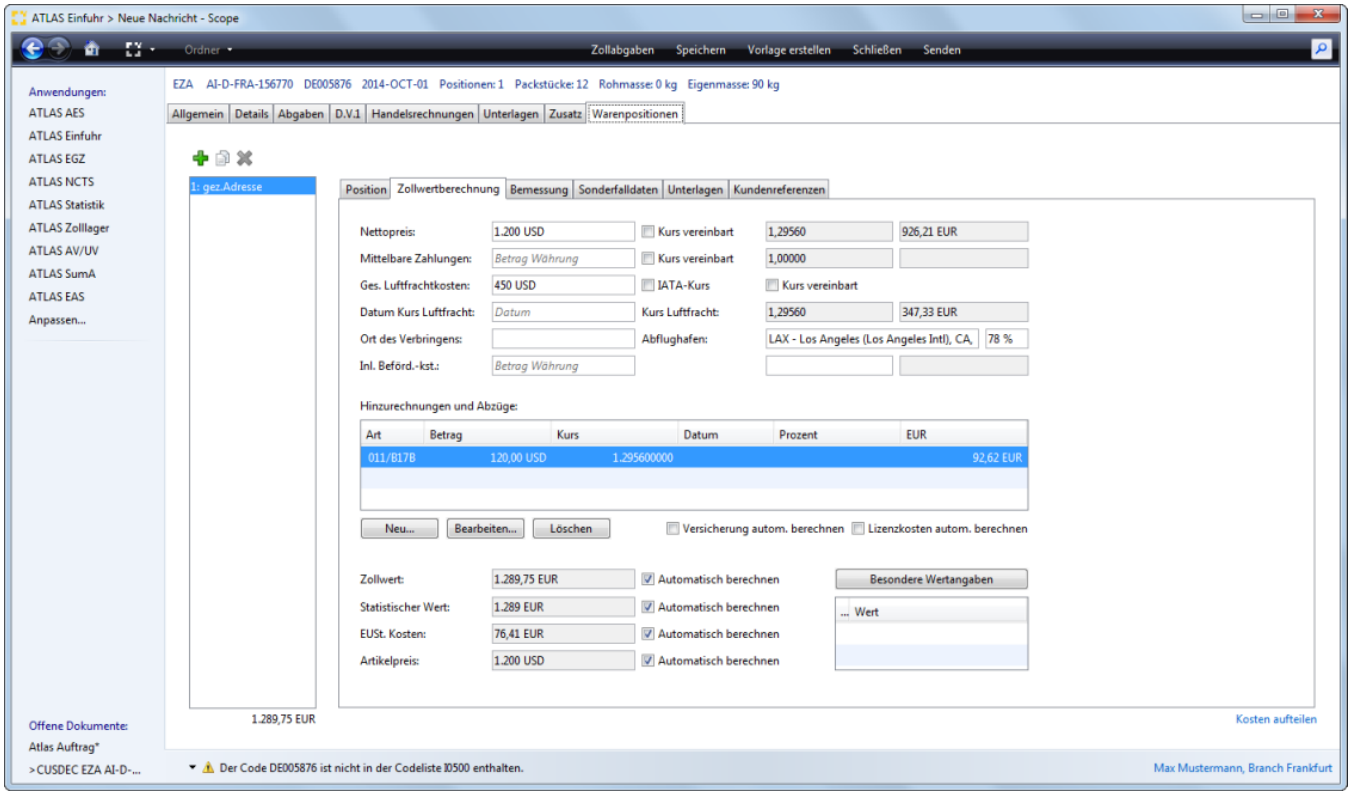

Copyright © 2014 Riege Software International GmbH. Alle Rechte vorbehalten.

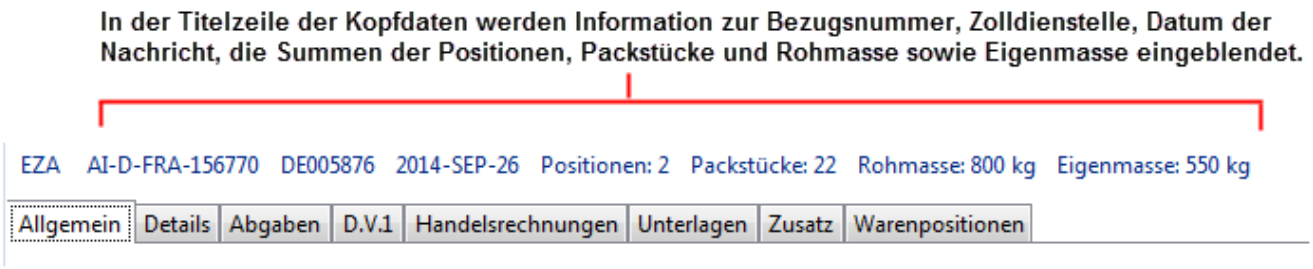

Nettopreis

Nettopreis (nach Abzug von Rabatt und/oder Skonto) in der geschuldeten Währung. Wurde im Feld Gesamtrechnungspreis in den Kopfdaten bereits ein Wert mit einer Währung erfasst, richtet sich das Feld Nettopreis auch nach der Währung im Feld Gesamtrechnungspreis und wird als Default gezogen. Wurde kein Wert im Feld Gesamtrechnungspreis angegeben muss hier eine Währung mit angegeben werden.

Kennzeichen Kurs netto vereinbart

Kennzeichen, ob der Kurs zwischen Käufer und Verkäufer bilateral vereinbart wurde. Wird hier das Kennzeichen gesetzt, so kann ein vereinbarter Kurs manuell erfasst werden.

Kurs Nettopreis

Der aktuelle Umrechnungskurs wird aus den globalen Stammdaten vorbelegt. Setzt man das Kennzeichen Kurs vereinbart, so kann ein vereinbarter Kurs manuell erfasst werden.

Mittelbare Zahlungen

Geleistete mittelbare Zahlungen in der geschuldeten Währung.

Kennzeichen Kurs Mittelbare Zahlungen vereinbart

Kennzeichen, ob der Kurs zwischen Käufer und Verkäufer bilateral vereinbart wurde. Wird hier das Kennzeichen gesetzt, so kann ein vereinbarter Kurs manuell erfasst werden.

Kurs Mittelbare Zahlungen

Der aktuelle Umrechnungskurs wird aus den globalen Stammdaten vorbelegt. Setzt man das Kennzeichen Kurs vereinbart, so kann ein vereinbarter Kurs manuell erfasst werden.

Betrag der gesamten Luftfrachtkosten

Betrag der gesamten Luftfrachtkosten. Anzugeben nur bei Luftfrachtsendungen.

Bei folgender Konstellation: Wenn das Feld "Lieferbedingung-Schlüssel" den Wert '3' enthält, das Feld "Art des Beförderungsmittels an der Grenze" den Wert '04' und das Feld "Verkehrszweig an der Grenze" den Wert '4' enthält und das Feld "Kennzeichen D.V.1" den Wert '1' enthält." so ist die Erfassung von Ges. Luftfrachtkosten zulässig aber nicht erforderlich. Scope gibt eine Validierungsmeldung aus.

Wird kein Betrag in das Feld eingegeben, wird eine Warnung ausgegeben. Die Übermittlung an den Zoll ist dennoch möglich.

Kennzeichen IATA-Kurs Betrag der gesamten Luftfrachtkosten

Angabe, welche Kursart zur Anwendung kommen soll. Wenn das Kennzeichen gesetzt ist, wird der IATA Kurs zur Umrechnung der Luftfrachtkosten herangezogen.

Kennzeichen Kurs Betrag der gesamten Luftfrachtkosten vereinbart

Kennzeichen, ob der Kurs zwischen Käufer und Verkäufer bilateral vereinbart wurde.

Datum des Kurses Betrag der gesamten Luftfrachtkosten

Datum des Umrechnungskurses, der auf den Betrag der gesamten Luftfrachtkosten angewendet wurde.

Kurs Betrag der gesamten Luftfrachtkosten

Der aktuelle Umrechnungskurs wird aus den globalen Stammdaten vorbelegt. Setzt man das Kennzeichen Kurs vereinbart, so kann ein vereinbarter Kurs manuell erfasst werden.

Ort des Verbringens

Copyright © 2014 Riege Software International GmbH. Alle Rechte vorbehalten.

Ort des Verbringens in das Zollgebiet der Gemeinschaft. Der Zollkodex sieht vor, dass bei der Ermittlung des Zollwerts Beförderungskosten für die eingeführten Waren in den tatsächlich gezahlten oder zu zahlenden Preis bis zum Ort des Verbringens in das Zollgebiet der Gemeinschaft hinzuzurechnen sind, während die in der Gemeinschaft entstandenen Beförderungskosten abgezogen werden können. Begrifflich ist der Ort des Verbringens der Einfuhrhafen oder der Einfuhrort bis zu dem die Lieferkosten in den Zollwert nach dem Zollkodex einbezogen werden. Für Waren, die im Seeverkehr befördert werden, ist der Entladehafen (z.B. Rotterdam) der Ort des Verbringens. Für Waren, die im Luftverkehr befördert werden, ist der Ort des Verbringens die Stelle, an der die Landgrenze des Zollgebiets der Gemeinschaft überflogen wird.

Abflughafen

Code (IATA-Schlüssel) für den Abgangsflughafen im Luftverkehr. Die Angabe ist zulässig, wenn das Feld "Kennzeichen D.V.1" den Wert '1', das Feld "Verkehrszweig an der Grenze" den Wert '4' und das Feld "Art des Beförderungsmittels an der Grenze" den Wert '04' enthält. Das Feld Abflughafen wird systemseitig gegen den Verkehrszweig an der Grenze geprüft. In Fällen, bei denen z.B. in der Anmeldung der Verkehrszweig an der Grenze von Luftfracht auf Seefracht geändert wurde, wird ein Eintrag im Feld Abgangsflughafen validiert.

Prozent der Hinzurechnungen/Abzüge (D.V.1)

Prozentsatz des hinzuzurechnenden bzw. abzuziehenden Frachtkosten-Anteils. Ene Angabe ist nur zulässig, wenn das Feld "Art Abzug/Hinzurechnungen (D.V.1)" den Wert '010' oder '014' aufweist.

Inländische Beförderungskosten

Die inländische Beförderungskosten (z.B. im Seeverkehr) können in diesem Feld eingetragen werden. Das sorgt dafür, dass die Kosten EG Fracht der Bemessungsgrundlage EUST zu 100% hinzugerechnet werden. Diese erscheinen dann im Feld EUSt Kosten. Ist das Feld inl.Beförderungskosten nicht gefüllt, aber ein Wert unter C19) bei den Abzügen- und Hinzurechnungen eingetragen worden, wird dieser Wert einmal in das Feld EUSt-Kosten (EG Fracht zur Bemessungsgrundlage EUSt) geschrieben und gleichzeitig wird auch der Nettopreis um den Wert gemindert (also der Abzug der EG Fracht vom Nettopreis der dann gleich dem Zollwert ist z.B. bei der Lieferbedingung DDU). Sollten dabei zusätzlich inl.Beförderungskosten erfasst werden, überschreibt dieser Wert dann die EUSt-Kosten. Veranschaulicht an einem Beispiel wird das auch noch einmal unter dem Punkt inländische Beförderungskosten - EUSt Kosten.

Hinzurechnungen und Abzüge

Mit der Schaltfläche "Neu" unter der Tabelle Hinzurechnungen und Abzüge, kann der Dialog zur Erfassung von möglichen Kosten, die im Nettopreis nicht enthalten sind, jedoch zum Zollwert gehören (Hinzurechnungen) oder für Kosten, die im Nettopreis enthalten sind, jedoch nicht zum Zollwert gehören (Abzüge) aufgerufen werden.

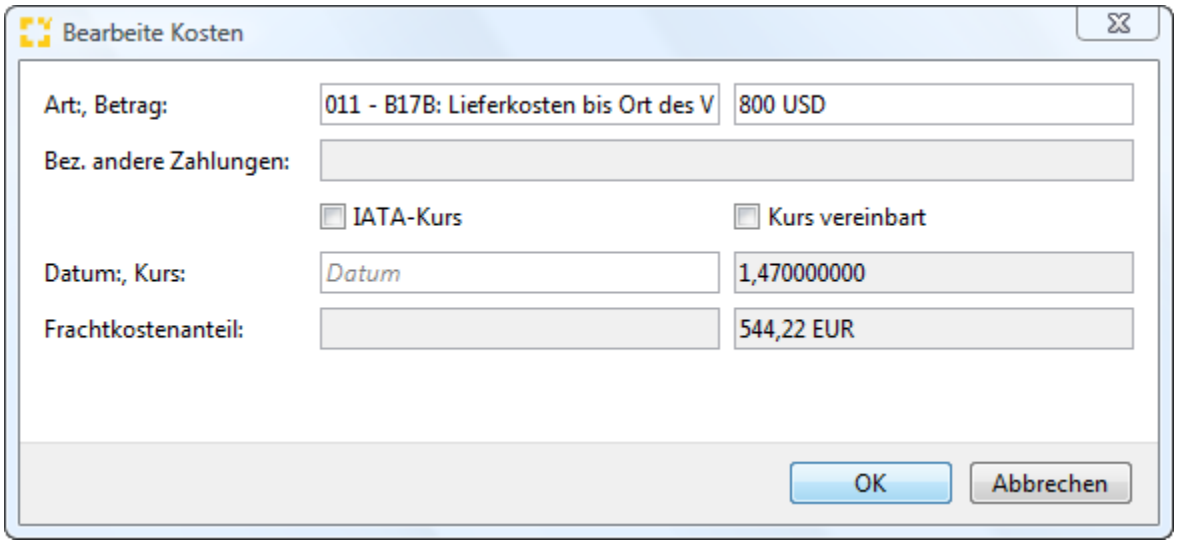

Art Abzug/Hinzurechnungen

Schlüssel für die Art der Kosten, die im Nettopreis nicht enthalten sind, jedoch zum Zollwert gehören (Hinzurechnung) oder für Kosten, die im Nettopreis enthalten sind, jedoch nicht zum Zollwert gehören (Abzüge). Über die Suchfunktion im Feld Art Abzug/Hinzurechnungen, können die gültigen Codierungen aufgerufen werden. Diese wurden in Scope mit den von der D.V.1 bekannten Bezeichnungen, wie z.B. B17A, B17B ergänzt.

Betrag Abzug/Hinzurechnungen

Kosten, die im Nettopreis nicht enthalten sind, jedoch zum Zollwert gehören (Hinzurechnungen) oder Kosten, die im Nettopreis enthalten sind, jedoch nicht zum Zollwert gehören (Abzüge) in geschuldeter Währung.

Bez.(Bezeichnung)Andere Zahlungen

Hier kann die Art der anderen Zahlungen textuell beschrieben werden, wenn der Code 016 "andere Zahlungen " bei Hinzurechnungen und Abzügen ausgewählt wurde.

Copyright © 2014 Riege Software International GmbH. Alle Rechte vorbehalten.

Kennzeichen IATA-Kurs

Angabe, welche Kursart zur Anwendung kommen soll. Wenn das Kennzeichen gesetzt ist, wird der IATA Kurs zur Umrechnung herangezogen.

Kennzeichen Kurs Abzug/Hinzurechnungen vereinbart

Kennzeichen Kurs Abzug/Hinzurechnungen vereinbart

Datum des Kurses Abzug/Hinzurechnungen

Datum des Umrechnungskurses, der auf den Abzug bzw. die Hinzurechnungen angewendet wurde.

Kurs Abzug/Hinzurechnungen

Der aktuelle Umrechnungskurs wird aus den globalen Stammdaten vorbelegt. Setzt man das Kennzeichen Kurs vereinbart, so kann ein vereinbarter Kurs manuell erfasst werden.

Frachtkostenanteil / Prozent der Hinzurechnungen/Abzüge

Prozentsatz des hinzuzurechnenden bzw. abzuziehenden Frachtkosten-Anteils.

Versicherung automatisch berechnen

Bei der Zollanmeldung müssen eventuell pro Warenposition Versicherungskosten angemeldet werden. Diese können in Scope automatisch berechnet werden.Ist das Flag „Versicherung automatisch berechnen" gesetzt und in den Stammdaten ATLAS Teilnehmer eine Angabe bei Promille Versicherung erfasst worden, wird der Anteil der Versicherung standardmäßig nach Angabe eines Betrages im Feld Nettopreis in den Hinzurechnungen und Abzüge (012/ B17C) automatisch berechnet und vorbelegt. Der Promilleanteil wird aus dem zum Anmelder (bzw. Empfänger, falls "Anmelder ist Empfänger" gesetzt) hinterlegten "Berechnungsfaktor für Versicherung" bestimmt. Durch das Setzen eines Defaults für die Aufteilung der Versicherungskosten in den Stammdaten ATLAS Teilnehmer gibt es auch für die Funktion „Versicherung automatisch berechnen" die Möglichkeit den Anteil der Versicherung nicht standardmäßig aus dem Nettopreis errechnen zu lassen, sondern als Grundlage auch den Nettopreis+ Fracht, oder noch zusätzlich die Mehrwertsteuer zu berücksichtigen.

Lizenzkosten automatisch berechnen

Bei der Zollanmeldung müssen eventuell pro Warenposition Lizenzkosten angemeldet werden. Diese können in Scope automatisch berechnet werden.Ist das Flag „Lizenzkosten automatisch berechnen" gesetzt und in den Stammdaten ATLAS Teilnehmer eine Angabe bei Lizenzkostenfaktor in Promille erfasst worden, wird der Promille Anteil der Lizenzkosten standardmäßig nach Angabe eines Betrages im Feld Nettopreis in den Hinzurechnungen und Abzüge (008/ B15) automatisch berechnet und vorbelegt. Der Promilleanteil wird aus dem zum Anmelder (bzw. Empfänger, falls "Anmelder ist Empfänger" gesetzt) hinterlegten Lizenzkostenfaktor bestimmt. Durch das Setzen eines Defaults für die Aufteilung der Lizenzkosten in den Stammdaten ATLAS Teilnehmer gibt es auch für die Funktion „Lizenzkosten automatisch berechnen" die Möglichkeit den Anteil der Lizenzkosten nicht standardmäßig aus dem Nettopreis errechnen zu lassen, sondern als Grundlage auch beispielsweise Nettopreis+ Fracht, den Zollwert, oder noch zusätzlich die Mehrwertsteuer zu berücksichtigen.

Wird die automatische Berechnung der Lizenzkosten aktiviert, so setzt Scope auch auf dem Reiter DV1 den Haken "Käufer zahlt Lizenzgebühren". Der Haken kann dann vom Anwender nicht mehr entfernt werden.

Zollwert

Zollwert nach den entsprechenden Zollwertvorschriften des Zollkodex oder Entgelt gemäß dem Feld "WKZ". Der Zollwert wird nicht berechnet, wenn kein Nettopreis vorhanden ist oder der Nettopreis nicht in EUR umgerechnet werden kann, mittelbare Zahlungen angegeben sind, aber nicht in EUR umgerechnet werden können, Luftfrachtkosten angegeben sind, aber nicht in EUR umgerechnet werden können oder keine Prozentangabe vorhanden ist, oder der Lieferbedingungsschlüssel fehlt, Hinzurechnungen/Abzüge angegeben sind, die nicht in EUR umgerechnet werden können

Automatisch berechnen Zollwert

Der Anwender kann pro Position festlegen, ob der Zollwert von Scope automatisch aus den eingegebenen Berechnungsgrundlagen ermittelt werden soll oder nicht. Standardmäßig ist das Flag gesetzt. Soll ein abweichender Wert erfasst werden, kann die Automatik durch Entfernen des Flags in der Checkbox deaktiviert werden und ein Wert manuell erfasst werden.

Statistischer Wert

Statistischer Wert (Grenzübergangswert) gemäß dem Feld "WKZ". Mehr unter zoll.online. Der statistische Wert wird nicht berechnet, wenn kein Nettopreis vorhanden ist oder der Nettopreis nicht in EUR umgerechnet werden kann, mittelbare Zahlungen angegeben sind, aber nicht in EUR umgerechnet werden können, Luftfrachtkosten angegeben sind, aber nicht in EUR umgerechnet werden können oder keine Prozentangabe vorhanden ist, oder der Lieferbedingungsschlüssel fehlt, Hinzurechnungen/Abzüge angegeben sind, die nicht in EUR umgerechnet werden können

Automatisch berechnen Statistischer Wert

Der Anwender kann pro Position festlegen, ob der Zollwert von Scope automatisch aus den eingegebenen Berechnungsgrundlagen ermittelt werden soll oder nicht. Standardmäßig ist das Flag gesetzt. Soll ein abweichender Wert erfasst werden, kann die Automatik durch Entfernen des Flags in der Checkbox deaktiviert werden und ein Wert manuell erfasst werden.

EUSt Kosten

Copyright © 2014 Riege Software International GmbH. Alle Rechte vorbehalten.

Kosten gemäß dem Feld "WKZ" bis zum ersten Bestimmungsort im Gemeinschaftsgebiet. Die EUSt Kosten werden nicht berechnet, wenn kein Nettopreis vorhanden ist oder der Nettopreis nicht in EUR umgerechnet werden kann, mittelbare Zahlungen angegeben sind, aber nicht in EUR umgerechnet werden können, Luftfrachtkosten angegeben sind, aber nicht in EUR umgerechnet werden können oder keine Prozentangabe vorhanden ist, oder der Lieferbedingungsschlüssel fehlt, Hinzurechnungen/Abzüge angegeben sind, die nicht in EUR umgerechnet werden können

Automatisch berechnen EUSt Kosten

Der Anwender kann pro Position festlegen, ob der Zollwert von Scope automatisch aus den eingegebenen Berechnungsgrundlagen ermittelt werden soll oder nicht. Standardmäßig ist das Flag gesetzt. Soll ein abweichender Wert erfasst werden, kann die Automatik durch Entfernen des Flags in der Checkbox deaktiviert werden und ein Wert manuell erfasst werden.(Beispiel: inländische Beförderungskosten Seefracht)

Artikelpreis

Rechnungspreis der zu dieser Position angemeldeten Waren in der geschuldeten Währung gemäß dem Feld "Währungsschlüssel".

Automatisch berechnen Artikelpreis

Der Anwender kann pro Position festlegen, ob der Zollwert von Scope automatisch aus den eingegebenen Berechnungsgrundlagen ermittelt werden soll oder nicht. Standardmäßig ist das Flag gesetzt. Soll ein abweichender Wert erfasst werden, kann die Automatik durch Entfernen des Flags in der Checkbox deaktiviert werden und ein Wert manuell erfasst werden.

Besondere Wertangaben

Sind besondere Wertangaben zu machen, muss über die Schaltfläche "Besondere Wertangaben" der entsprechende Erfassungsdialog aufgerufen werden. Die Angabe ist erforderlich, wenn abweichend oder neben dem Zollwert ein anderer Wert für die Abgabenberechnung benötigt wird.(z.B. Nettopreis frei Grenze bei Antidumpingmaßnahmen)

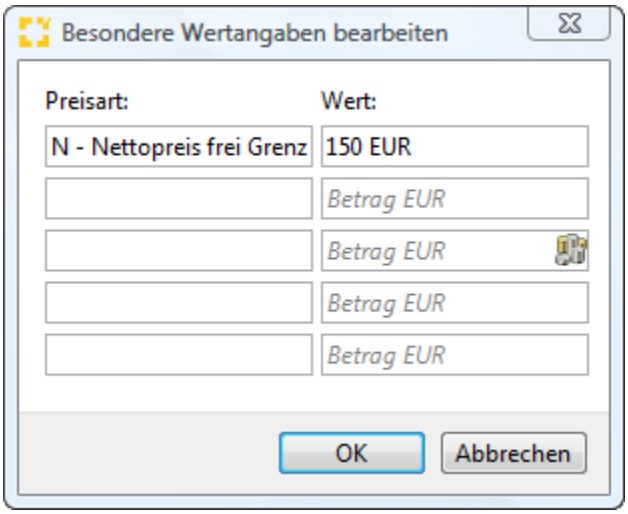

Preisart

Die Art des besonderen Wertes ist im Feld "Preisart" anzugeben.

Wert

Wertangabe in EUR. Besonderer Wert gemäß dem Feld "WKZ", wenn dieser abweichend vom Zollwert für die Abgabenberechnung erforderlich ist (z.B. Nettopreis frei Grenze bei Antidumpingmaßnahmen).

Hinzurechnungen/Abzüge C19 - EUSt Kosten

Über die Angabe eines Wertes Art Hinzurechnungen/Abzüge C19 können zwei Effekte erzielt werden. Einmal wird der Zollwert der Position um den Wert der inländischen Beförderungskosten gemindert und gleichzeitig wird der Wert dem Feld EUSt zu 100% zugeschlagen. Bei der Abwicklung von Sendungen aus dem Verkehrszweig Seefracht mit Lieferbedingung DDU oder DDP werden damit also durch einen Eintrag zwei Dinge gelöst. Bei Lieferbedingung DDU/DDP Sendungen sind im Rechnungswert (Nettopreis) schon enthalten die EG Fracht = die anteiligen Beförderungskosten vom Ort des Verbringens bis zum Lieferort (zzgl. Zoll bei DDP) und die Beförderungskosten für die Seefracht. Abzugsfähige Posten im Rechnungspreis sind die EG Fracht und Zoll (bei DDP). Die inländischen Beförderungskosten müssen zur Bemessungsgrundlage EUST hinzugerechnet werden zu 100%, also ins Feld EUST Kosten.

Im folgenden Anwendungsbeispiel soll das verdeutlicht werden. Wir nehmen hier einen Nettopreis von 1200 Euro und EUSt Kosten von 100 Euro an. Lieferbedingung ist DDU. Es ist also kein Zoll im Nettopreis enthalten.

Der Eintrag in Hinzurechnungen/Abzüge C19 bewirkt also:

Copyright © 2014 Riege Software International GmbH. Alle Rechte vorbehalten.

1; die Minderung des Zollwertes der Position um 100 Euro inländischen Beförderungskosten
2; die inländischen Beförderungskosten werden dem Feld EUSt zu 100% zugeschlagen

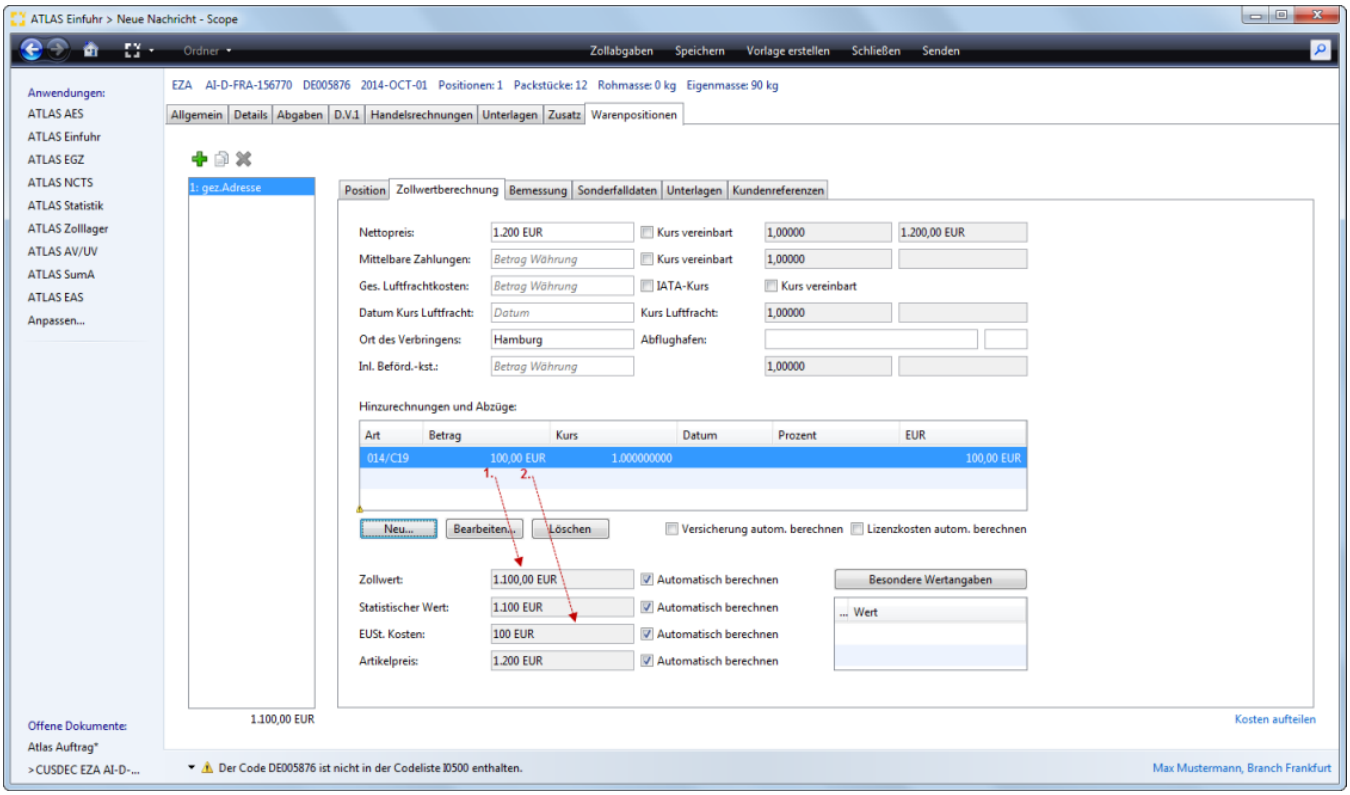

inländische Beförderungskosten - EUSt Kosten

Das Eintrag eines Wertes in das Feld inländischen Beförderungskosten bewirkt, dass der Wert in das Feld EUSt-Kosten übernommen wird. Bei der Abwicklung von Sendungen aus dem Verkehrszweig Seefracht werden dadurch die inländischen Beförderungskosten zu 100% zur Bemessungsgrundlage EUSt hinzugerechnet. Diese erscheinen dann im Feld EUSt Kosten. Ist das Feld inländische Beförderungskosten nicht gefüllt, aber ein Wert unter C19) bei den Abzügen- und Hinzurechnungen eingetragen worden, wird dieser Wert einmal in das Feld EUSt-Kosten (EG Fracht zur Bemessungsgrundlage EUSt) geschrieben und gleichzeitig wird auch der Nettopreis um den Wert gemindert (also der Abzug der EG Fracht vom Nettopreis der dann gleich dem Zollwert ist z.B. bei der Lieferbedingung DDU). Sollten dabei zusätzlich inländischen Beförderungskosten erfasst werden, überschreibt dieser Wert dann die EUSt- Kosten.

Im folgenden Anwendungsbeispiel soll das verdeutlicht werden. Wir nehmen hier einen Nettopreis von 1200 Euro und EUSt Kosten von 100 Euro an. Lieferbedingung ist DDU. Es ist also kein Zoll im Nettopreis enthalten.

Die inländischen Beförderungskosten werden dem Feld EUSt zu 100% zugeschlagen

Copyright © 2014 Riege Software International GmbH. Alle Rechte vorbehalten.

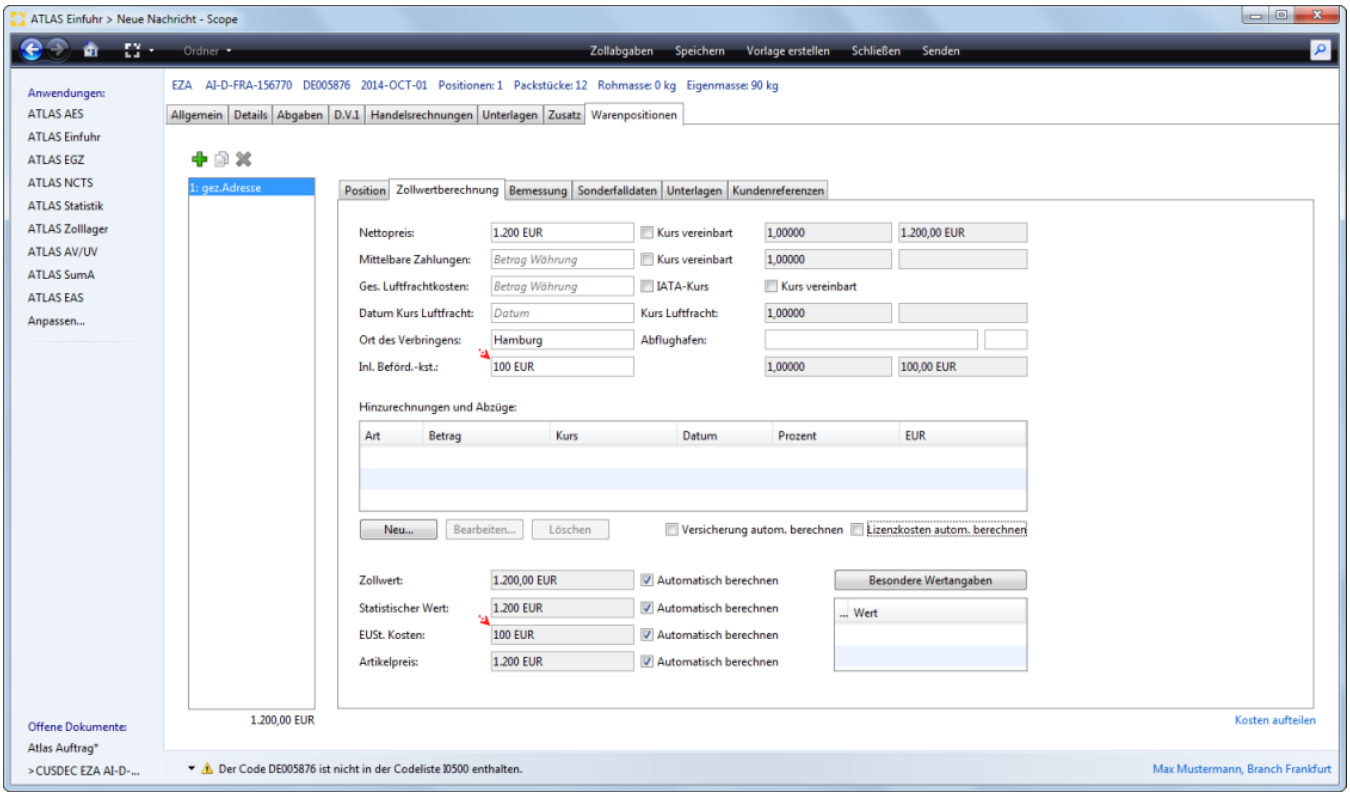

Kosten aufteilen

Scope bietet die Möglichkeit der automatischen Aufteilung von Frachtkosten, Nebenkosten, Versicherungskosten, sowie inländische Beförderungskosten auf die Warenpositionen. Die Funktionsweise wird im Kapitel Aufteilung Kostenarten Hinzurechnungen und Abzüge - Einzelzollanmeldung (EZA) detailliert erläutert.

Copyright © 2014 Riege Software International GmbH. Alle Rechte vorbehalten.

(a) Aufteilung Kostenarten Hinzurechnungen und Abzüge - Einzelzollanmeldung (EZA)

- Einleitung
- Beschreibung

Einleitung

Scope bietet die Möglichkeit der automatischen Aufteilung von Kosten auf die Warenpositionen. Neben den Frachtkosten, Nebenkosten, Versicherungskosten, sowie inländischen Beförderungskosten stehen zur Aufteilung alle Kostenarten der Tabelle Hinzurechnungen und Abzüge zur Verfügung. Es können dabei verschiedene Grundlagen zur Aufteilung der Kosten ausgewählt werden, wie die Aufteilung nach Brutto- oder Nettogewichten, dem Nettopreis, Nettopreis und Fracht, der Stückzahl, der statistischen Menge und dem Zollwert der erfassten Positionen. Für die Aufteilung von Frachtkosten, kann eine Pauschale in Prozent angegeben werden, diese kann auch im ATLAS Teilnehmer hinterlegt werden. Bei der Aufteilung der Versicherungskosten und der Aufteilung von Lizenzgebühren kann auch ein in den Stammdaten ATLAS Teilnehmer hinterlegter Faktor in Promille zugrunde gelegt werden; wahlweise kann durch Setzen eines Flags auch die MWSt in die Berechnung miteinbezogen werden. Grundsätzlich können die Defaults, auf welcher Grundlage die Aufteilung der Fracht- ,Versicherungs- und Lizenzkosten für den jeweiligen ATLAS Teilnehmer erfolgen soll, bei dem ATLAS Teilnehmer hinterlegt werden.

Beschreibung

Art der Kosten
Aufteilen nach
Pauschale verwenden in Prozent
Versicherungsfaktor verwenden in Promille
Lizenzkostenfaktor verwenden in Promille
Aufteilung Inländische Beförderungkosten
Aufteilung Beförderungskosten im Allgemeinen

Über den **Link Kosten aufteilen** kann der Dialog zur Kosten Aufteilung geöffnet werden.

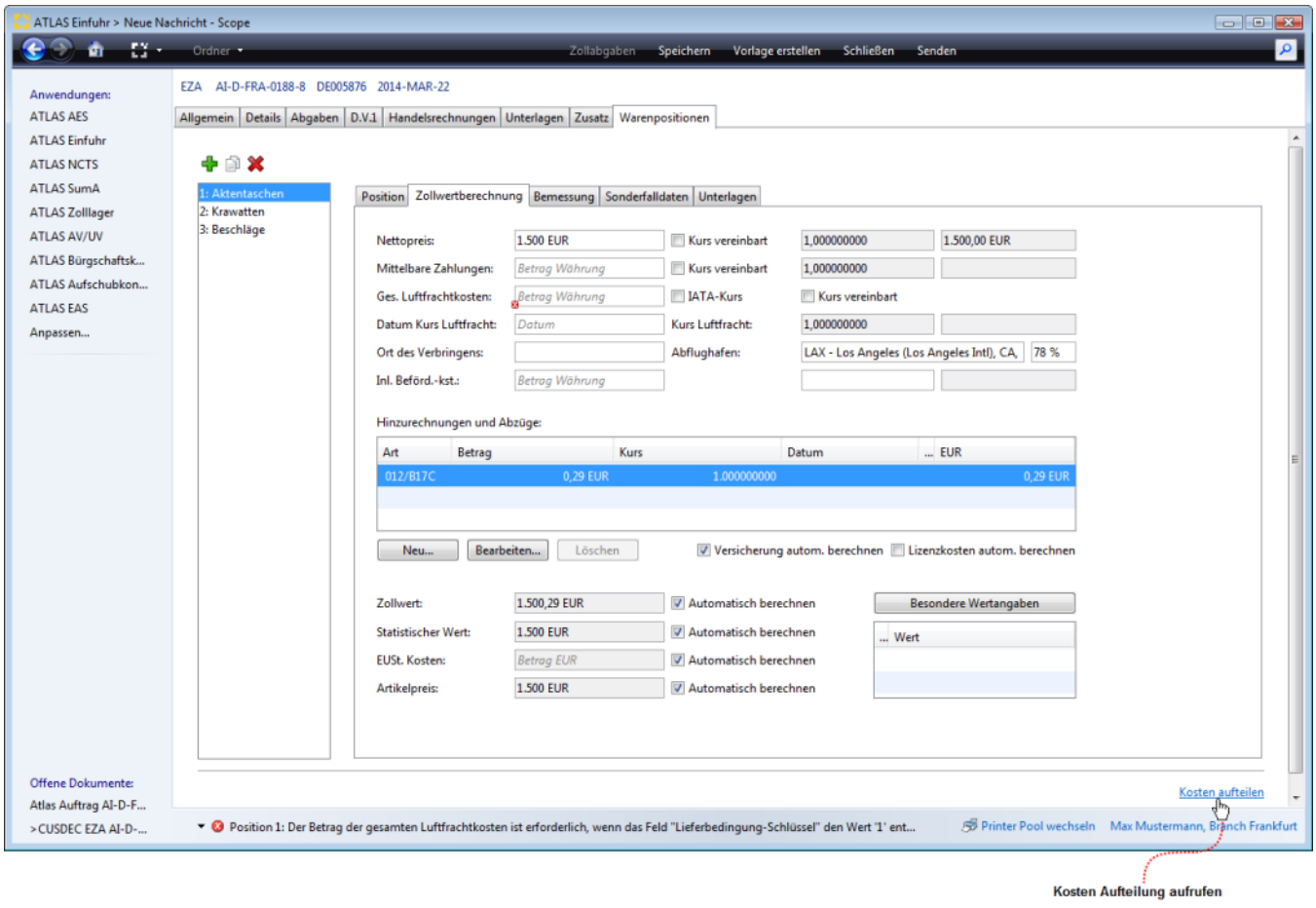

Copyright © 2014 Riege Software International GmbH. Alle Rechte vorbehalten.

Im folgenden Eingabedialog "Kosten aufteilen" kann nun die Art der Kosten und die Grundlage nach der die Kosten aufgeteilt werden soll festgelegt werden. Als Default wird die Kostenart FRT Beförderungskosten im Allgemeinen angeboten.

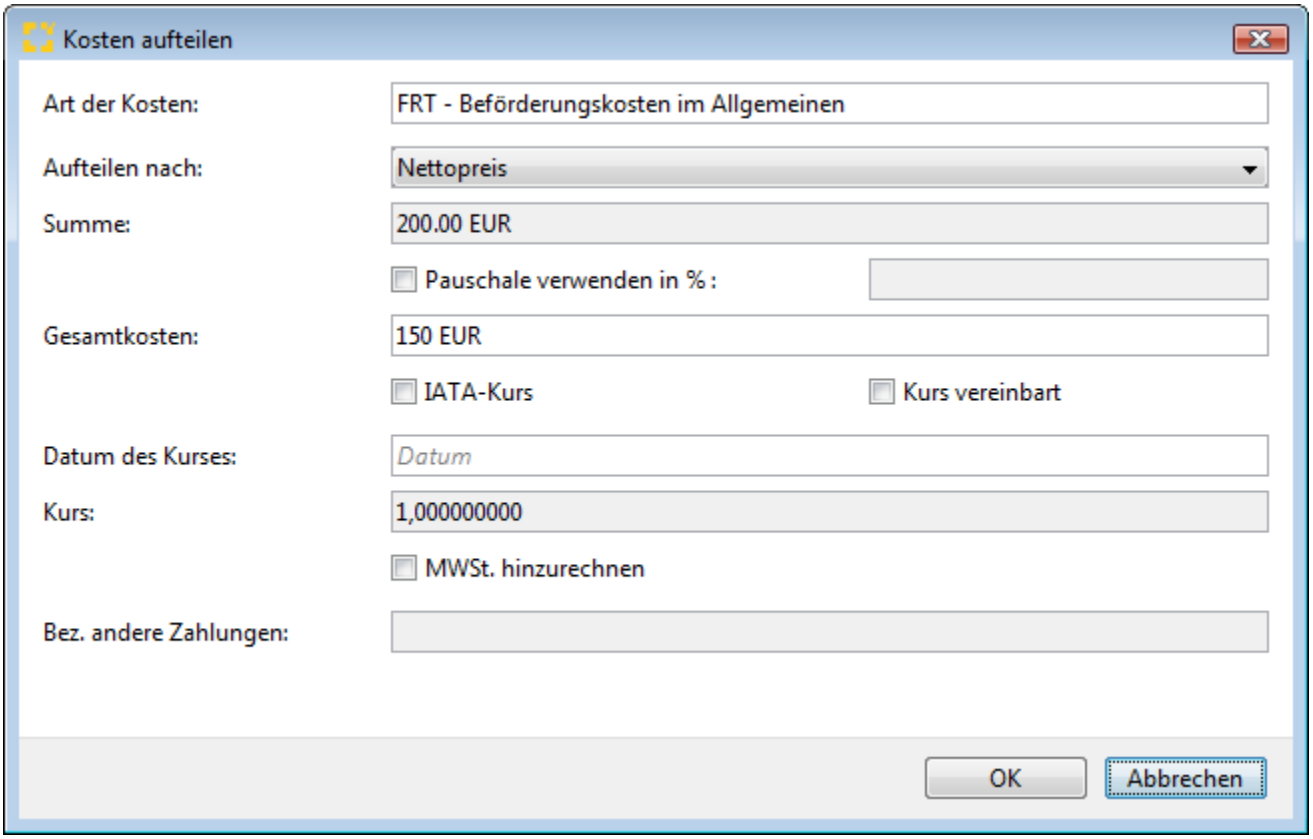

Art der Kosten

Folgende Kostenarten können auf die Positionen aufgeteilt werden.

Code Kostenart	Beschreibung Kostenart
FRT	Beförderungskosten im Allgemeinen
INL	Inländische Beförderungskosten
MBZ	Mittelbare Zahlungen
001	B13A Kosten, die für den Käufer entstanden sind (Provisionen) (ausgenommen Einkaufsprovisionen)
002	B13B Kosten, die für den Käufer entstanden sind (Maklerlöhne)
003	B13C Kosten, die für den Käufer entstanden sind (Umschließungen und Verpackung)
004	B14A Gegenstände und Leistungen, die vom Käufer unentgeltlich oder zu ermäßigten Preisen für die Verwendung im Zusammenhang mit der Herstellung und dem Verkauf zur Ausfuhr der eingeführten Waren geliefert werden. Die aufgeführten Werte sind ggf. entsprechend aufgeteilt (In den eingeführten Waren enthaltene Materialien, Bestandteile und dergleichen)
005	B14B Gegenstände und Leistungen, die vom Käufer unentgeltlich oder zu ermäßigten Preisen für die Verwendung im Zusammenhang mit der Herstellung und dem Verkauf zur Ausfuhr der eingeführten Waren geliefert werden. Die aufgeführten Werte sind ggf. entsprechend aufgeteilt. (Bei der Herstellung der eingeführten Waren verwendete Werkzeuge, Gussformen und dergleichen)
006	B14C Gegenstände und Leistungen, die vom Käufer unentgeltlich oder zu ermäßigten Preisen für die Verwendung im Zusammenhang mit der Herstellung und dem Verkauf zur Ausfuhr der eingeführten Waren geliefert werden. Die aufgeführten Werte sind ggf. entsprechend aufgeteilt. (Bei der Herstellung der eingeführten Waren verbrauchte Materialien)
007	B14D Gegenstände und Leistungen, die vom Käufer unentgeltlich oder zu ermäßigten Preisen für die Verwendung im Zusammenhang mit der Herstellung und dem Verkauf zur Ausfuhr der eingeführten Waren geliefert werden. Die aufgeführten Werte sind ggf. entsprechend aufgeteilt (Für die Herstellung der eingeführten Waren notwendige Techniken, Entwicklungen, Entwürfe, Pläne und Skizzen, die außerhalb der Gemeinschaft erarbeitet wurden)
008	B15 Lizenzgebühren
009	B16 Erlöse aus Weiterverkäufen, sonstige Überlassungen oder Verwendungen, die dem Verkäufer zugute kommen, Lieferungskosten

Copyright © 2014 Riege Software International GmbH. Alle Rechte vorbehalten.

	bis Ort des Verbringens
010	B17A Lieferkosten bis Ort des Verbringens (Beförderung)
011	B17B Lieferkosten bis Ort des Verbringens (Ladekosten und Behandlungskosten)
012	B17C Lieferkosten bis Ort des Verbringens (Versicherung)
014	C19 Beförderungskosten nach Ankunft am Ort des Verbringens
015	C20 Zahlungen für den Bau, die Errichtung, Montage, Instandhaltung oder technische Unterstützung nach der Einfuhr
016	C21 Andere Zahlungen (Art)
017	C22 Zölle und Steuern, die in der Gemeinschaft wegen der Einfuhr oder des Verkaufs der Waren zu zahlen sind
019	Der Wert ist zu übermitteln, wenn über die entsprechenden Felder "Art Abzug/Hinzurechnungen" mit den Inhalten '010', '011' oder '012' die anteiligen Lieferkosten nicht ermittelt werden können

Aufteilen nach

Hier kann die Grundlage definiert werden, nach der die Kosten aufgeteilt werden sollen. Es stehen folgende Optionen zur Verfügung:

- Nettopreis
- Nettopreis und Fracht
- Zollwert
- Bruttogewicht
- Nettogewicht
- Stückzahl
- Statistische Menge

Summe

Im Feld Summe wird die ermittelte Summe der Werte aus den Warenpositionen zur gewählten Grundlage zur Frachtkostenaufteilung angezeigt. Zum Beispiel beim Aufteilen nach Zollwert der ermittelte Zollwert aller Positionen.

Pauschale verwenden in Prozent

Bei der Aufteilung von Frachtkosten (Kostenart 010, 011, INL) können die Gesamtkosten zur Aufteilung anhand einer Frachkostenpauschale in Prozent nach den Grundlagen Nettopreis, Nettopreis und Fracht oder Zollwert automatisch berechnet werden. Dabei kann der Prozentwert in der Atlas-Teilnehmer-Rolle des Anmelders im Feld **Frachkostenpauschale** hinterlegt werden und wird dann automatisch vorgeblendet. Der Wert kann auch direkt im Feld *"Pauschale verwenden in %"* in der Kostenaufteilung geändert oder erfasst werden.

Copyright © 2014 Riege Software International GmbH. Alle Rechte vorbehalten.

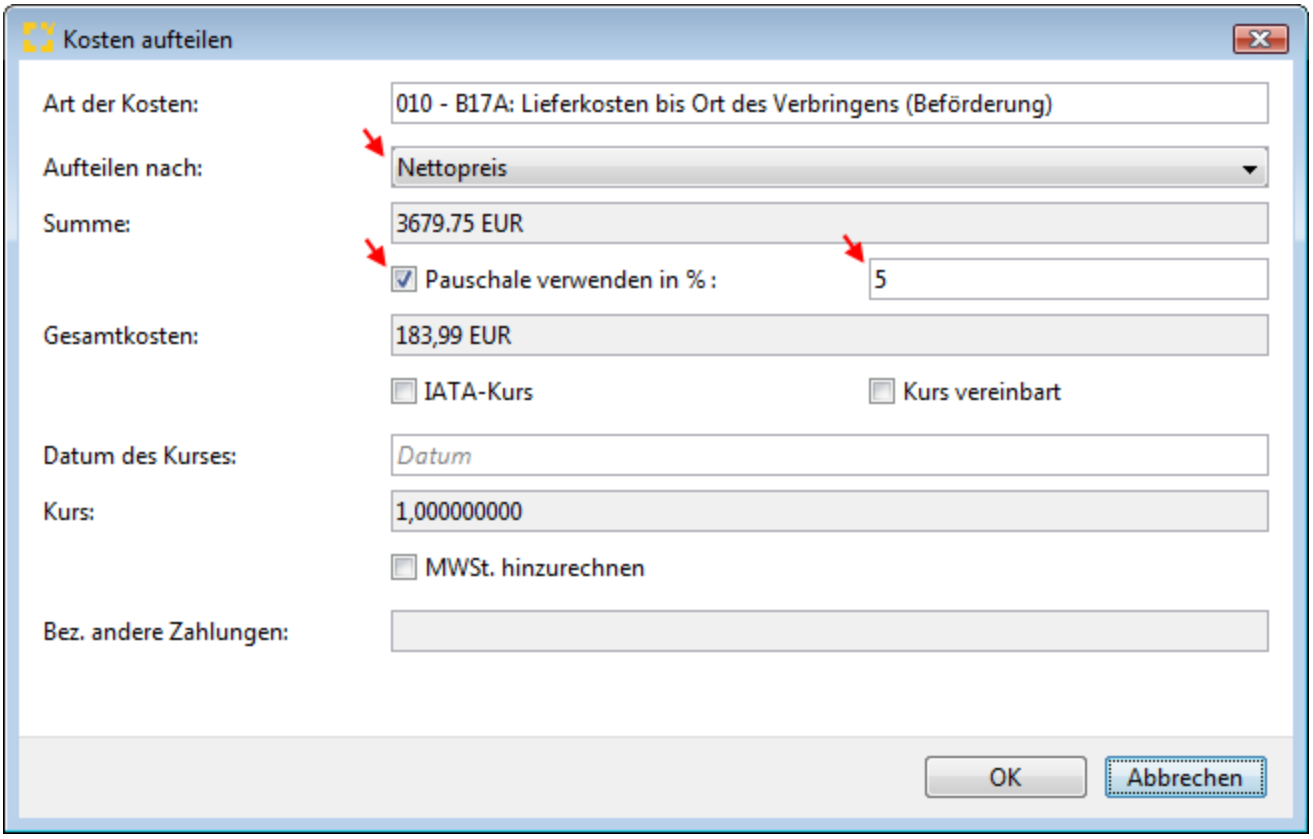

Versicherungsfaktor verwenden in Promille

Wurden Versicherungskosten **(Kostenart 012**) zur Aufteilung ausgewählt, **können die Gesamtkosten zur Aufteilung anhand eines Versicherungsfaktors in Promille nach den Grundlagen Nettopreis, Nettopreis und Fracht oder Zollwert automatisch berechnet werden.** Da bei kann der Versicherungsfaktor in Promille in der Atlas-Teilnehmer-Rolle des Anmelders hinterlegt werden und wird dann automatisch vorgeblendet. Der Wert kann auch direkt im Feld *"Versicherungskosten verwenden in Promille"* in der Kostenaufteilung geändert oder erfasst werden.

Copyright © 2014 Riege Software International GmbH. Alle Rechte vorbehalten.

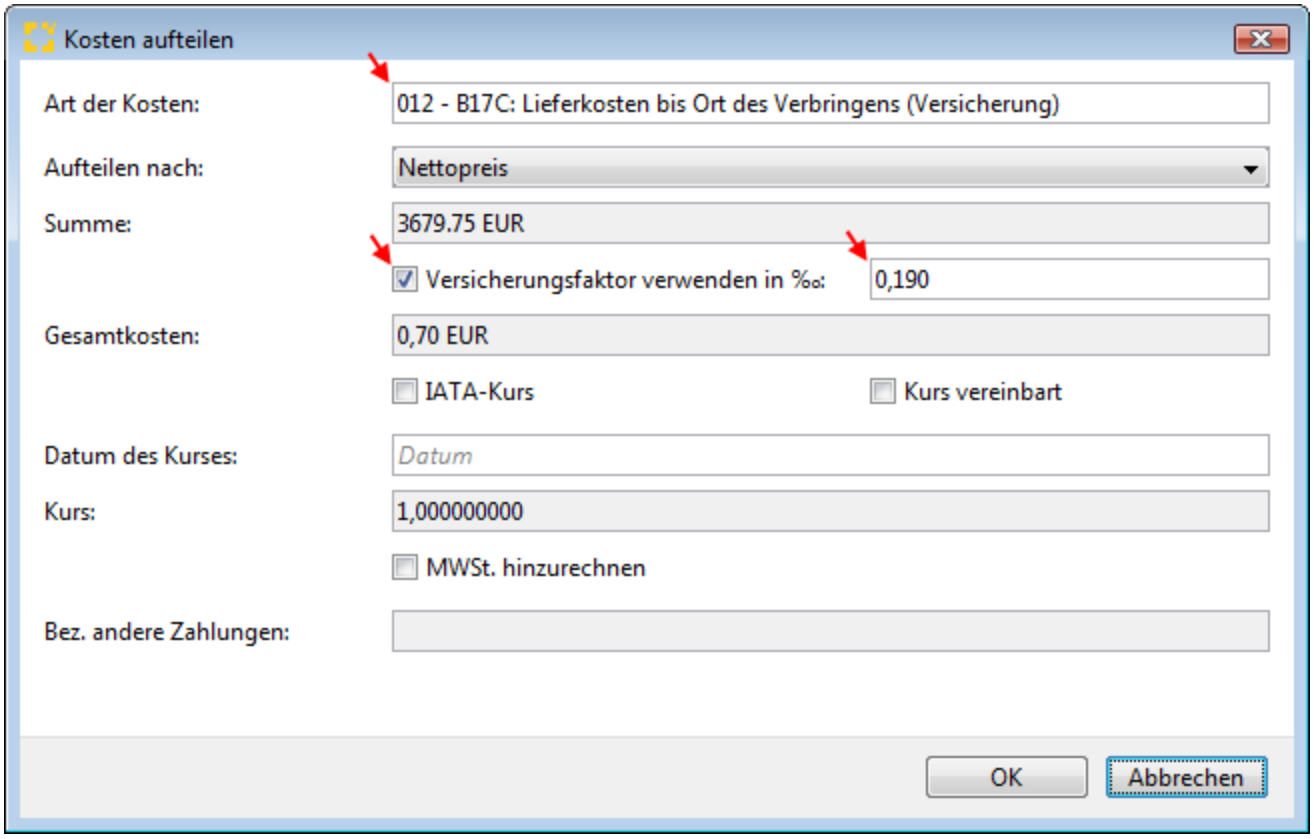

Lizenzkostenfaktor verwenden in Promille

Wurden Lizenzgebühren **(Kostenart 008**) zur Aufteilung ausgewählt, **können die Gesamtkosten zur Aufteilung anhand eines Lizenzkostenfaktors in Promille nach den Grundlagen Nettopreis, Nettopreis und Fracht oder Zollwert automatisch berechnet werden.** Dabei kann der Lizenzkostenfaktor in Promille in der Atlas-Teilnehmer-Rolle des Anmelders hinterlegt werden und wird dann automatisch vorgeblendet. Der Wert kann auch direkt im Feld *"Liz enzkostenfaktor verwenden in Promille"* in der Kostenaufteilung geändert oder erfasst werden. Wurde die automatische Berechnung der Lizenzkosten aktiviert, so setzt Scope auch auf dem Reiter DV1 den Haken "Käufer zahlt Lizenzgebühren".

Copyright © 2014 Riege Software International GmbH. Alle Rechte vorbehalten.

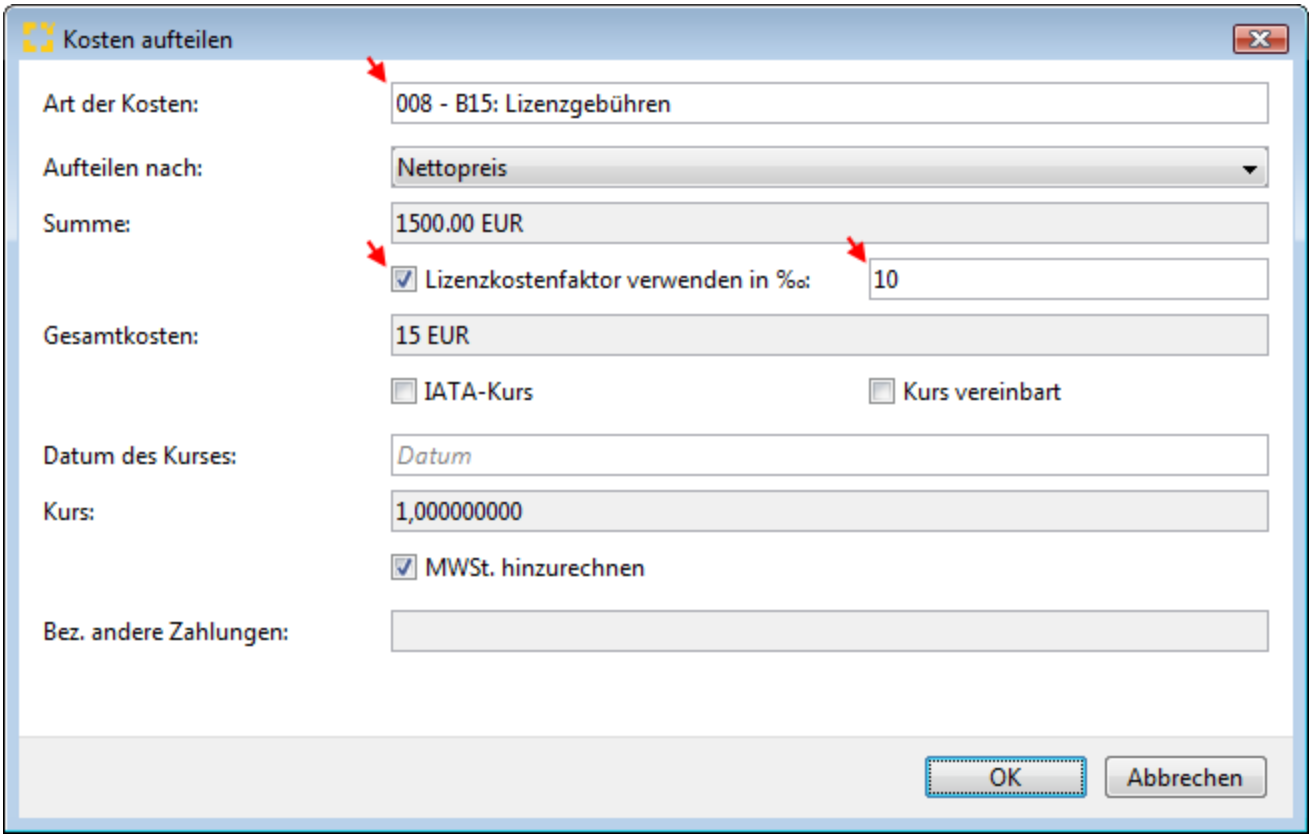

Gesamtkosten

Im Feld *"Gesamtkosten*" werden die gesamten Kosten erfasst, oder vorgeblendet, die aufgeteilt werden sollen.

IATA Kurs

In der Kostenaufteilung können Werte zur Aufteilung auch in einer Fremdwährung erfasst werden. Wird hier das Kennzeichen IATA Kurs gesetzt, wird der IATA Kurs zur Umrechnung herangezogen.

Kurs vereinbart

In der Kostenaufteilung können Werte zur Aufteilung auch in einer Fremdwährung erfasst werden. Setzt man das Kennzeichen Kurs vereinbart, so kann ein vereinbarter Kurs manuell erfasst werden.

Datum des Kurses

Wurde das Kennzeichen Kurs vereinbart gesetzt, muss hier das Datum des Kurses erfasst werden.

Kurs

Hier wird der Umrechnungskurs angezeigt; beim gesetzten Kennzeichen Kurs vereinbart kann der Kurs hier erfasst werden.

MWSt hinzurechnen

Wird der Haken im Feld **"MWSt. hinzurechnen**" gesetzt, wird bei der Aufteilung der Kosten der MWSt. Satz von 19% auf den Gesamtbetrag der Kosten mit eingerechnet.

Bezeichnung andere Zahlungen

Bei der Auswahl der Kostenart **Andere Zahlungen (C21**) muss in diesem Feld die Art der Kosten textuell umschrieben werden.

- ## Aufteilung Inländische Beförderungkosten

Für die Aufteilung von inländischen Beförderungkosten muss die Kostenart INL ausgewählt werden. Für die Berechnung des Gesamtwertes kann auch eine Frachtkostenpauschale in Prozent verwendet werden.

Copyright © 2014 Riege Software International GmbH. Alle Rechte vorbehalten.

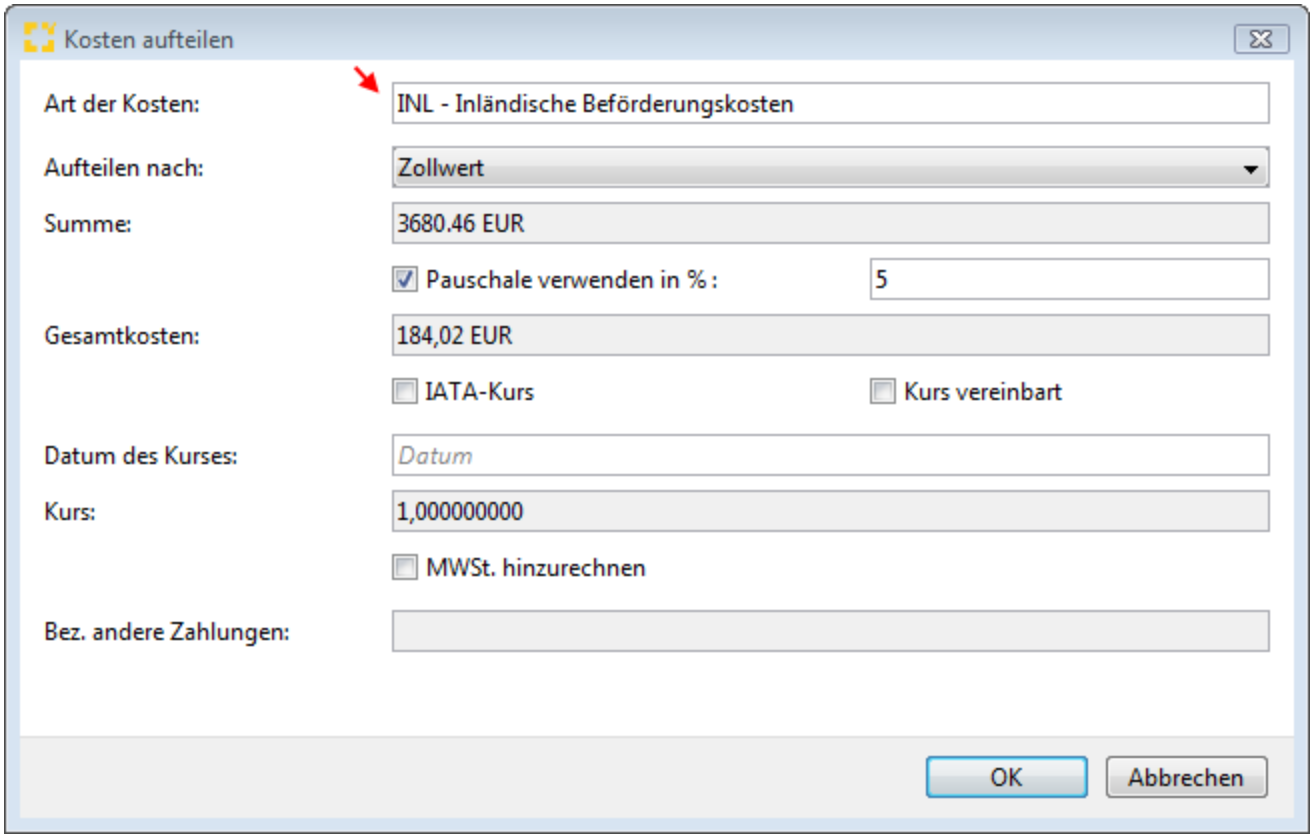

- **Aufteilung Beförderungskosten im Allgemeinen**

Diese Kostenart wird als Default bei der Kosten Aufteilung vorgeschlagen. Wenn die Frachtkostenaufteilung "FRT - Beförderungskosten" unter "Art der Kosten" vorgenommen wird, wird systemseitig anhand des Verkehrszweiges und der Lieferbedingung geprüft, ob die Beförderungskosten als Gesamtbetrag der Luftfrachtkosten in das Feld Ges. Luftfrachtkosten oder bei anderen Verkehrszweigen gemäß Lieferbedingungsschlüssel in der Tabelle Hinzurechnungen und Abzüge als Hinzurechnung oder Abzug anzumelden sind.

Copyright © 2014 Riege Software International GmbH. Alle Rechte vorbehalten.

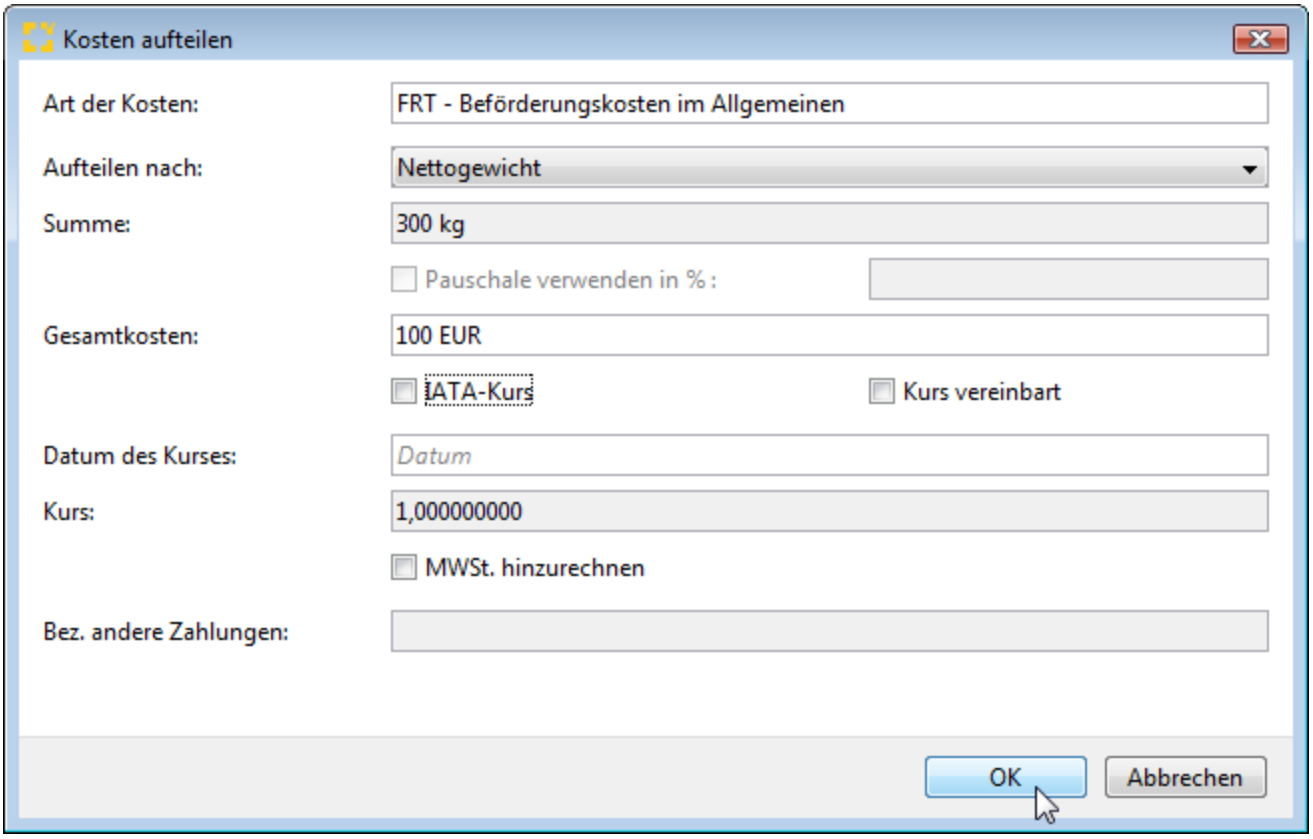

Copyright © 2014 Riege Software International GmbH. Alle Rechte vorbehalten.

(g) Zusatz - Einzelzollanmeldung (EZA)

- Einleitung
- Beschreibung

Einleitung

In der nachfolgenden Dialogmaske werden die Kopfdaten Zusatz der Einzelzollanmeldung dargestellt.
Neben den Eingabefeldern im Erfassungsdialog der Kopfdaten, stehen die folgenden Programmaktionen zur Verfügung. Über die Schaltfläche **"Zollabgaben"** kann bei einer Sendung die noch nicht zollseitig registriert wurde die vorläufige Zollabgabenberechnung gestartet werden. Über die Schaltfläche **"Speichern"**, können erfasste Kopfdaten gespeichert werden. Über die Schaltfläche **"Vorlage erstellen"** können die Daten der Zollanmeldung als Vorlage gespeichert werden. Über die Schaltfläche **"Schließen"** kann der Erfassungsdialog geschlossen werden. Über die Schaltfläche **"Senden"** können die Daten der Zollanmeldung an den Zoll übermittelt werden.

Beschreibung

Unter Kopfdaten Zusatz können zusätzliche Informationen, die sich (anmeldungsbezogen) auf die beantragte Abfertigung beziehen, in textueller Form hinterlegt werden. In diesem Textfeld kann auch über die Funktion Textbausteine ein in den Stammdaten hinterlegter Textbaustein ausgewählt und übernommen werden.

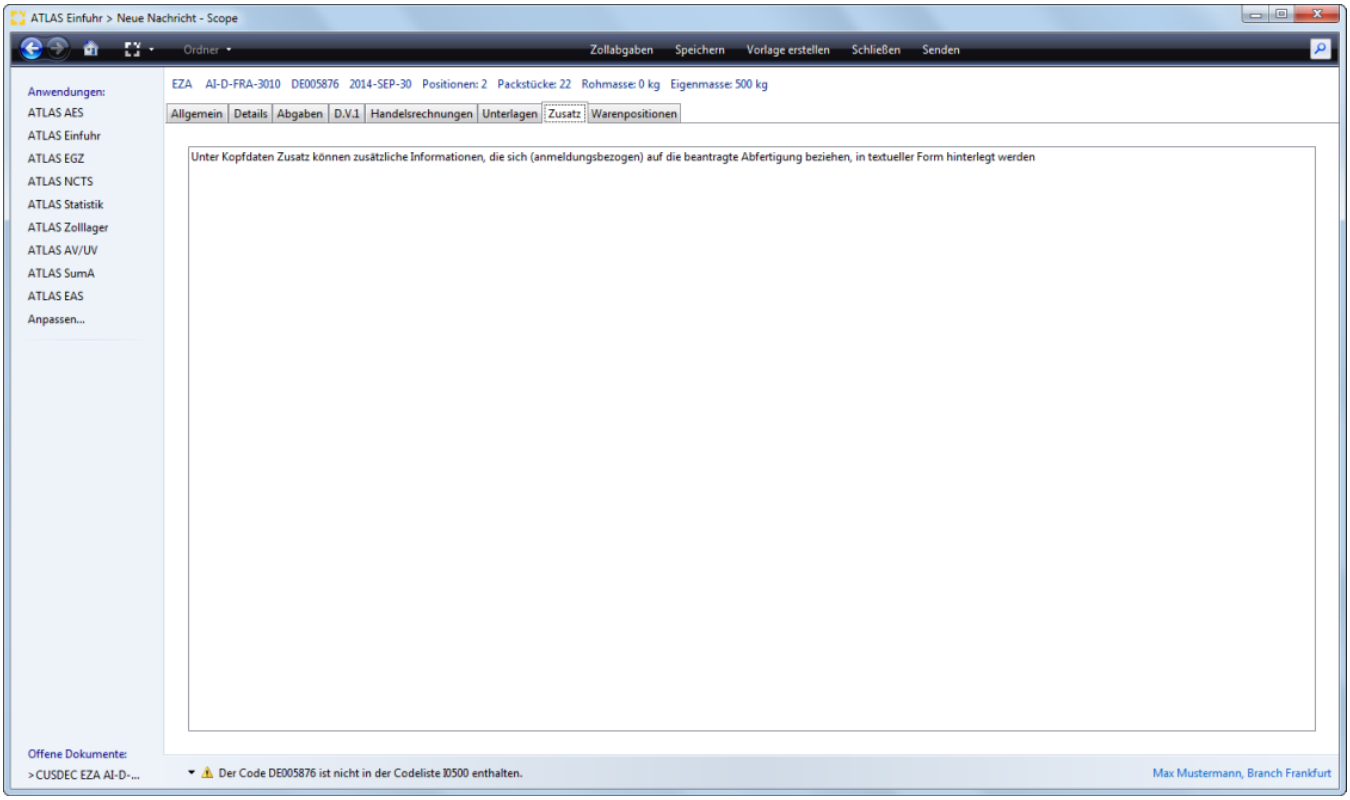

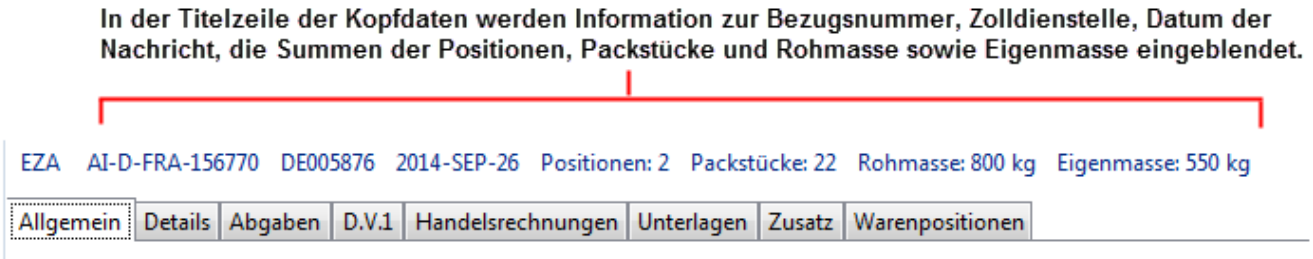

Copyright © 2014 Riege Software International GmbH. Alle Rechte vorbehalten.

(b) vereinfachte Zollanmeldung (vZA)

- Einleitung
- Beschreibung

Einleitung

Für die Abwicklung einer vereinfachten Zollanmeldung (vZA) bietet Scope hilfreiche Zusatzfunktionen für den Anwender, wie z.B. die automatische Aufteilung von Fracht- und Nebenkosten, inländische Beförderungskosten, sowie Versicherungskosten , die automatisierte Übernahme von zollspezifischen Stammdaten und Gestellungsdaten aus der SumA. Hinweise zu vorzulegenden Unterlagen können während der Erfassung der Daten der EZA direkt durch den Anwender abgerufen werden. Das Scope Feature Handelsrechnungen kann Daten im XML Format, oder händisch erfasste Rechnungszeilen, in Warenpositionen konvertieren. Für die Erfassung der Zollanmeldung können Vorlagen verwendet werden. Mit der Funktion vorläufige Zollabgabenberechnung können die vorläufigen Abgaben für eine Zollanmeldung ermittelt werden, das Ergebnis der Berechnung kann als .xls Datei generiert werden. Durch die Möglichkeit einer dynamischen Artikelerfassung können kundenspezifische Daten wie Artikelnummer, Warennummer, Warenbeschreibung bei der Erfassung in der Zollanmeldung in ATLAS Einfuhr direkt in das kundenspezifische Warenverzeichnis in der Artikelverwaltung gespeichert werden. Die ergänzende Zollanmeldung wird systemseitig automatisch angelegt und kann in der Scope Anwendung (c) ATLAS EGZ bearbeitet werden.

Beschreibung

Über die Auswahl Anmeldung AZ im ATLAS Auftrag, kann man direkt zur Erfassung der allgemeinen Kopfdaten der vZA wechseln. Es gibt auch die Möglichkeit, falls eine "Vorgänger" Anmeldung zur Sendungs-Bezugsnummer (z.B. Partshipment) systemseitig registriert ist, diese Daten für die aktuelle Nachricht AZ zu kopieren über den Link *"vorige Anmeldung zur Sendungsnummer"*. Es können darüberhinaus auch Vorlagen zur Erstellung der Nachricht verwendet werden.

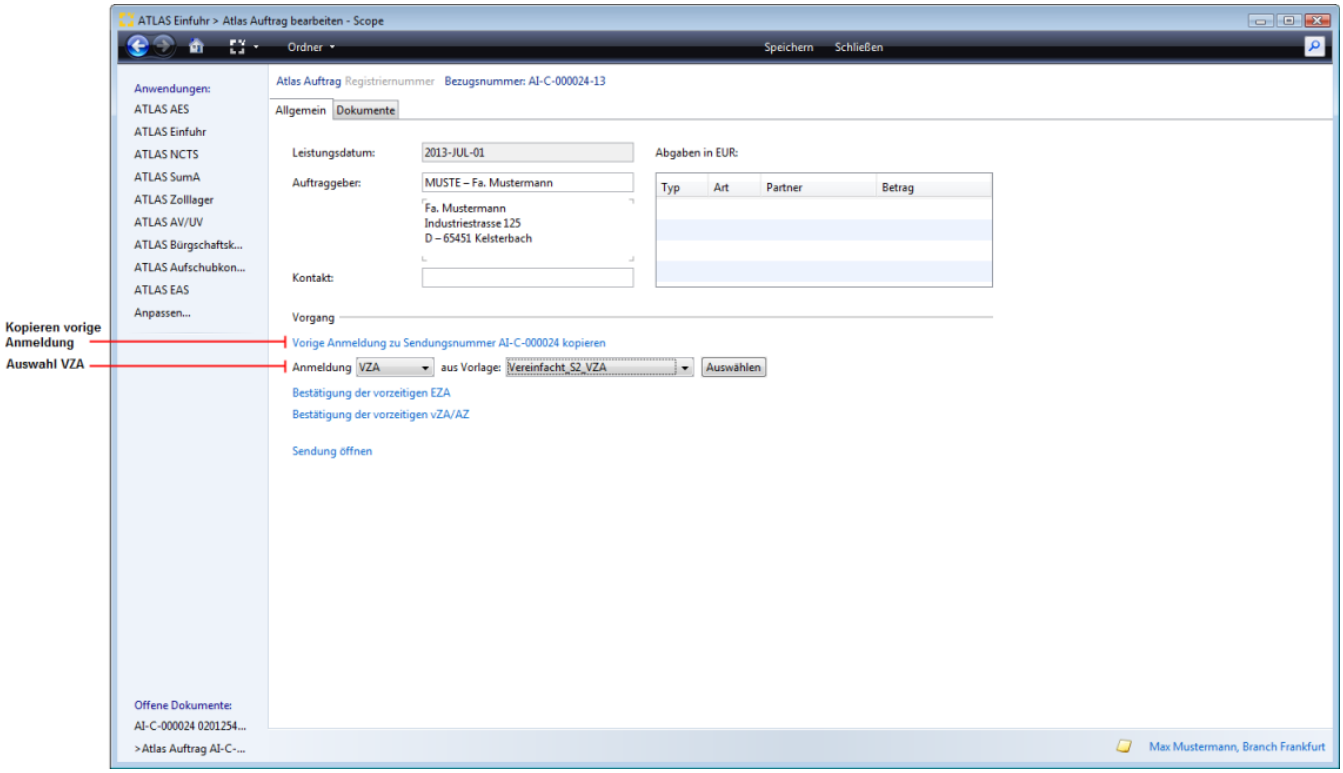

Copyright © 2014 Riege Software International GmbH. Alle Rechte vorbehalten.

Copyright © 2014 Riege Software International GmbH. Alle Rechte vorbehalten.

(a) Allgemein - vereinfachte Zollanmeldung (vZA)

- Einleitung
- Beschreibung

Einleitung

In der nachfolgenden Dialogmaske werden die Kopfdaten Allgemein der vereinfachte Zollanmeldung (vZA) dargestellt. Neben den Eingabefeldern im Erfassungsdialog der Kopfdaten, stehen die folgenden Programmaktionen zur Verfügung. Über die Schaltfläche **"Zollabgaben"** kann bei einer Sendung die noch nicht zollseitig registriert wurde die vorläufige Zollabgabenberechnung gestartet werden. Über die Schaltfläche **"Speichern"**, können erfasste Kopfdaten gespeichert werden. Über die Schaltfläche **"Vorlage erstellen"** können die Daten der Zollanmeldung als Vorlage gespeichert werden. Über die Schaltfläche **"Schließen"** kann der Erfassungsdialog geschlossen werden. Über die Schaltfläche **"Senden"** können die Daten der Zollanmeldung an den Zoll übermittelt werden.

Beschreibung

**Zur Erleichterung für die spätere Bearbeitung der EGZ-FV, werden auch zusätzliche Eingabefelder angeboten, die NICHT Teil der Nachricht sind, sondern in der EGZ-FV ergänzt werden müssten. Wenn in diesen Feldern Daten erfasst werden, werden diese nicht an den Zoll übermittelt, aber stehen später als Datenvortrag in der EGZ-FV bereits zur Verfügung und müssen dann nicht in der EGZ-FV nachträglich ergänzt werden. Diese Zusatzfelder sind in der Beschreibung mit einem roten * gekennzeichnet.*

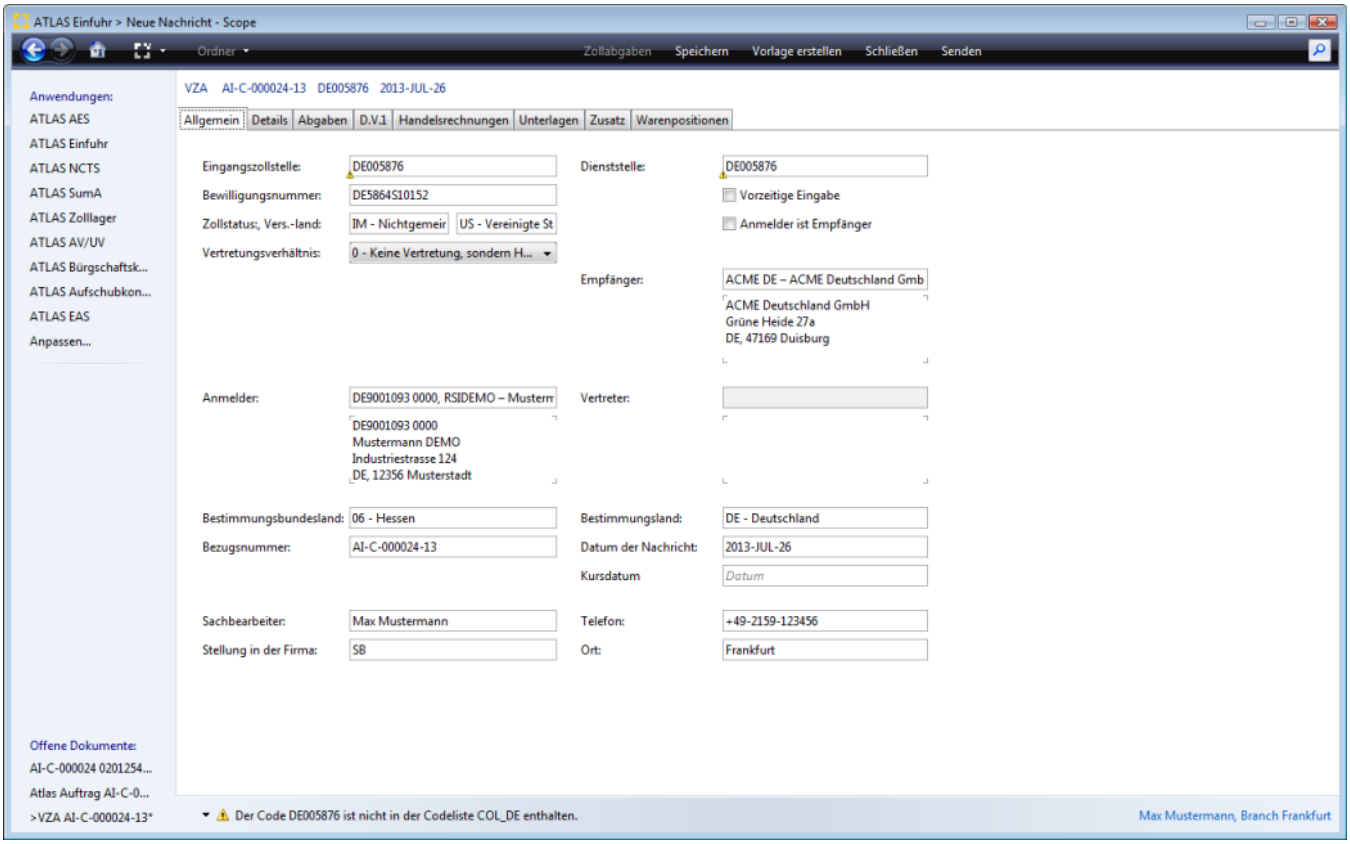

Eingangszollstelle

Hier wird die Dienstellennummer der Eingangszollstelle hinterlegt, über die die Waren in das Zollgebiet der Gemeinschaft verbracht worden sind. Echte Grenzzollstelle, z.B.Flughafenzolldienststelle. Hilfreiche Angaben zu Zollstellen finden Sie auch in der Liste der Versandzollstellen COL-Information der EU.

Dienststelle

Dienststellennummer des zuständigen Abfertigungszollamtes. Hilfreiche Angaben zu Zollstellen finden Sie auch in der Liste der Versandzollstellen COL-Information der EU.

Bewilligungsnummer

Nummer einer Bewilligung zu einem Verfahren, auf das sich die Anmeldung bezieht.Die Bewilligungsnummer ist ohne Trennzeichen zu übermitteln.

Copyright © 2014 Riege Software International GmbH. Alle Rechte vorbehalten.

Zollstatus

Zollrechtlicher Status der Ware (Gemeinschaftsware, Nichtgemeinschaftsware mit Versendung aus EFTA Staaten, Nichtgemeinschaftswaren)

Versendungsland

Länderkennzeichen des Versendungs-/ Ausfuhrlandes

Vorzeitige Eingabe

Kennzeichen, ob die Angaben zur Anmeldung vor der Gestellung der Warensendung übermittelt werden

Kennzeichen Anmelder ist Empfänger*

Kennzeichen, ob Anmelder und Empfänger identisch sind

Vertretungsverhältnis

0= Keine Vertretung, sondern Handeln im eigenen Namen und für eigene Rechnung

1= Vertretung im Namen und für Rechnung eines Anderen (direkte Vertretung)

2= Vertretung im eigenen Namen, aber für Rechnung eines Anderen (indirekte Vertretung)

'0', '1' oder '2' bei Bewilligungsunterart A1 oder S1

'1' bei Bewilligungsunterart A2 oder S2

Empfänger*

Angaben zum Empfänger (EORI Nummer oder Adressdaten) . Eine Angabe ist nur zulässig und erforderlich, wenn das Feld "Anmelder ist Empfänger" den Wert 'N' und das Feld "Empfänger (Name)" keinen Wert beinhaltet.

Anmelder

Angaben zum Anmelder. EORI-Nummer, unter der neben Name und Anschrift weitere relevante Daten des Anmelders gespeichert sind. Bei Bewilligungsunterart A1/S1 muss der Inhalt des Feldes mit der EORI-Nummer des Bewilligungsinhabers A1/S1 übereinstimmen, wenn das Feld "Kennzeichen Vertretungsverhältnis" einen der Werte '0' oder '1' enthält.

Vertreter

Angaben zum Vertreter. EORI-Nummer, unter welcher neben Name und Anschrift weitere relevante Daten des Vertreters gespeichert sind. Bei Übermittlung einer Angabe in "Vertreter (TIN)" gilt: Bei Bewilligungsunterart A2/S2 muss der Inhalt des Feldes mit der EORI-Nummer des Bewilligungsinhabers A2/S2 übereinstimmen. Die Angabe im Feld "Vertreter (TIN)" darf mit der Angabe im Feld "Anmelder (TIN)" nicht identisch sein.

Für Rechnung

EORI-Nummer, unter welcher Name und Anschrift des vom Anmelder Vertretenen gespeichert sind oder Adressdaten. Der Inhalt des Feldes muss mit der EORI-Nummer des Bewilligungsinhabers A1/S1 übereinstimmen, wenn das Feld "Kennzeichen Vertretungsverhältnis" den Wert '2' enthält und das Feld "Anmelder (TIN)" nicht mit der EORI-Nummer des Bewilligungsinhabers A1/S1 identisch ist.

Bestimmungsbundesland*

Schlüssel für das Bestimmungsbundesland.

Bestimmungsland*

Der zulässige Wert im Feld Bestimmungsland ist abhängig vom Bestimmungsbundesland. Enthält das Feld "Bestimmungsbundesland" einen von '25' abweichenden Wert, dann ist in diesem Feld nur der Wert 'DE' zulässig. Enthält das Feld "Bestimmungsbundesland" den Wert '25', dann ist in diesem Feld der Wert 'DE' nicht zulässig

Bezugsnummer

internes Ordnungskriterium

Datum der Nachricht

Datum, an dem die Anmeldung durch den Bearbeiter erstellt wurde

Kursdatum*

Wird Im Feld Kursdatum z.B. ein Datum erfasst, was in der Zukunft liegt werden die Zollkurse zu diesem Datum gezogen und die Anmeldung wird neu durchgerechnet. Wenn das Kursdatum nicht gesetzt ist wird immer als Default das Kursdatum HEUTE angenommen und die aktuellen Kurse werden wie gewohnt mit den aktuellen Tageskursen verglichen und gegebenenfalls aktualisiert.

Copyright © 2014 Riege Software International GmbH. Alle Rechte vorbehalten.

Wird eine bereits gespeicherte Anmeldung geöffnet werden die darin enthaltenen Zollkurse mit den aktuell verfügbaren zum Kursdatum verglichen. Liegt eine Änderung vor (zwischenzeitliche Aktualisierung der Zollkurse im System) erscheint ein entsprechender Hinweis für den Anwender, dass sich die Zollkurse geändert haben. Danach werden die aktuellen Kurse zum Kursdatum gezogen und die Kurse in der Anmeldung werden aktualisiert.

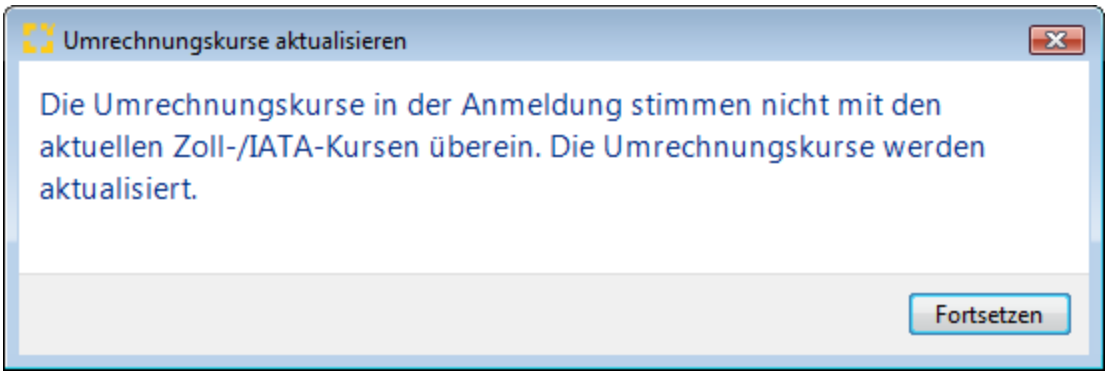

Sachbearbeiter

Der Name des Sachbearbeiters. Der Wert wird als Default aus den zollspezifischen Stammdaten gesetzt.

Telefon

Die Telefonnummer des Sachbearbeiters. Der Wert wird als Default aus den zollspezifischen Stammdaten gesetzt.

Stellung in der Firma

Die Stellung des Sachbearbeiters. Der Wert wird als Default aus den zollspezifischen Stammdaten gesetzt.

Ort

Der Ausstellungsort, an dem die Anmeldung erstellt wurde. Der Wert wird als Default aus den globalen Stammdaten gesetzt.

Copyright © 2014 Riege Software International GmbH. Alle Rechte vorbehalten.

(b) Details - vereinfachte Zollanmeldung (vZA)

- Einleitung
- Beschreibung

Einleitung

In der nachfolgenden Dialogmaske werden die Kopfdaten Details der vereinfachten Zollanmeldung (vZA) dargestellt. Neben den Eingabefeldern im Erfassungsdialog der Kopfdaten, stehen die folgenden Programmaktionen zur Verfügung. Über die Schaltfläche **"Zollabgaben"** kann bei einer Sendung die noch nicht zollseitig registriert wurde die vorläufige Zollabgabenberechnung gestartet werden. Über die Schaltfläche **"Speichern"**, können erfasste Kopfdaten gespeichert werden. Über die Schaltfläche **"Vorlage erstellen"** können die Daten der Zollanmeldung als Vorlage gespeichert werden. Über die Schaltfläche **"Schließen"** kann der Erfassungsdialog geschlossen werden. Über die Schaltfläche **"Senden"** können die Daten der Zollanmeldung an den Zoll übermittelt werden.

Beschreibung

**Zur Erleichterung für die spätere Bearbeitung der EGZ-FV, werden auch zusätzliche Eingabefelder angeboten, die NICHT Teil der Nachricht sind, sondern in der EGZ-FV ergänzt werden müssten. Wenn in diesen Feldern Daten erfasst werden, werden diese nicht an den Zoll übermittelt, aber stehen später als Datenvortrag in der EGZ-FV bereits zur Verfügung und müssen dann nicht in der EGZ-FV nachträglich ergänzt werden. Diese Zusatzfelder sind in der Beschreibung mit einem roten * gekennzeichnet.*

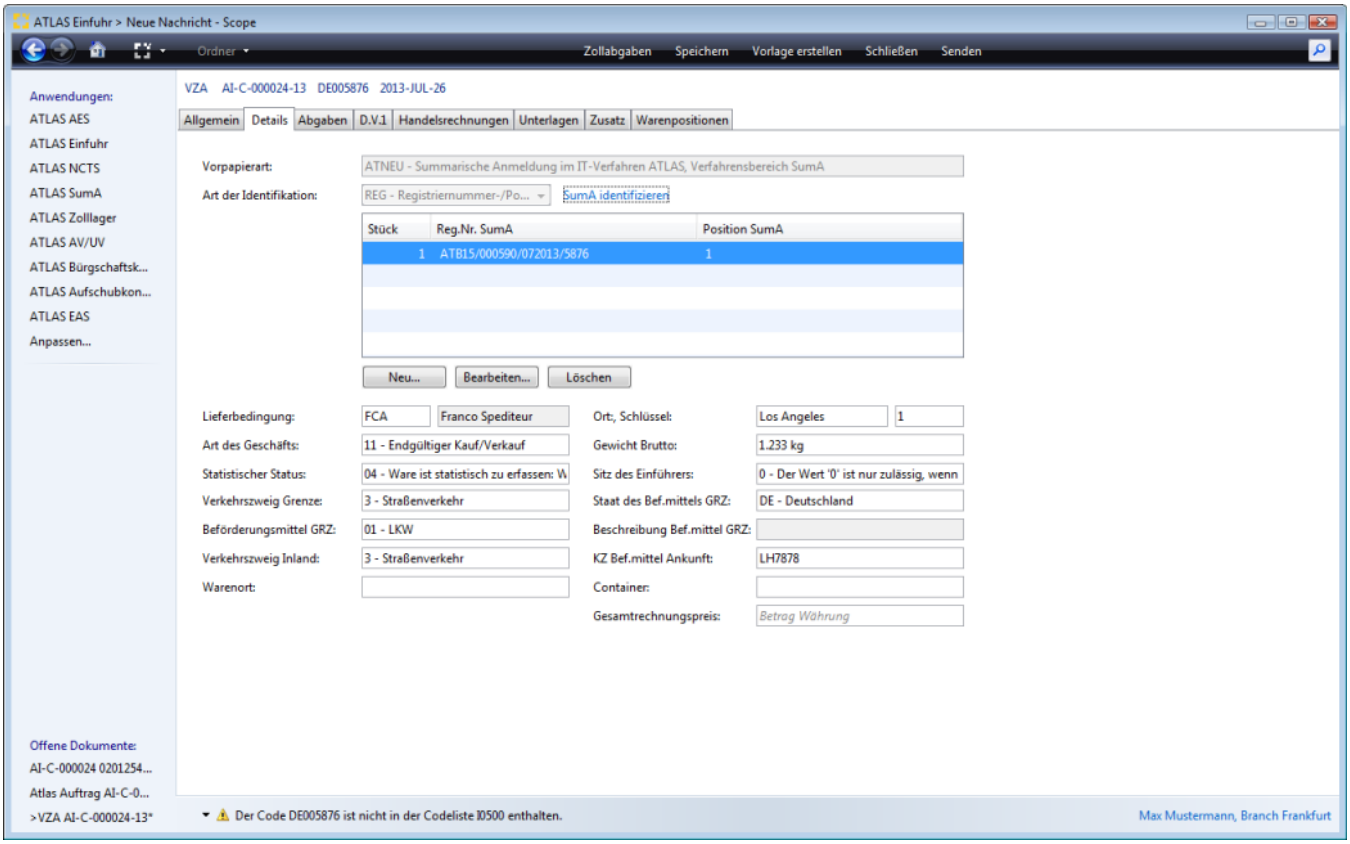

Vorpapierart

Hier kann eine Vorpapierart angegeben werden. Das ist die Angabe, dass ein Zollpapier einer vorangegangenen Bestimmung oder eine bereits in der Verwaltung von Summarischen Anmeldungen bestehende Registriernummer erledigt werden soll. Bei den Vorpapierarten 'ATNEU' und 'AT-ZL' ist die Übermittlung eines durch die Vorpapierart bezeichneten BE-Anteils erforderlich. Bei den Vorpapierarten 'AT-AV' und 'AT-UV' ist die Übermittlung eines BE-Anteils AV/UV zulässig.

Lieferbedingung*

Angabe der Lieferbedingung (Incoterm Code)

Lieferbedinung Incoterm*

Beschreibung der Lieferbedingung im Klartext. Eine Angabe ist nur zulässig und erforderlich, wenn das Feld "Lieferbedingung" den Wert 'XXX' beinhaltet.

Copyright © 2014 Riege Software International GmbH. Alle Rechte vorbehalten.

Schlüssel*

Angabe des Schlüssels zur Lieferbedingung

1= Ab Werk, fob ausländischer Einladehafen sowie ähnliche Lieferbedingungen, bei denen die Lieferungskosten für die ausländische Beförderungsstrecke nicht oder nur zu einem geringen Teil im Rechnungspreis enthalten sind (z.B. bei der Lb "cif New York").

3= Frei deutsche Grenze, cif deutscher Seehafen, frei Haus verzollt sowie ähnliche Lieferbedingungen, bei denen die Lieferungskosten für die ausländische Beförderungsstrecke zum überwiegenden Teil im Rechnungspreis enthalten sind (z.B. bei der Einfuhr aus Übersee mit der Lieferbedingung "cif Antwerpen" oder "fob Binnenschiff Rotterdam").

Art des Geschäfts*

Hier ist die Art des Geschäfts anzugeben (z.B. 11= endgültiger Kauf, Verkauf).*

Gewicht Brutto

Bruttogewicht, Gesamtrohmasse der Sendung in kg

Statistischer Status*

Schlüssel für die statistische Behandlung der Ware

Sitz des Einführer*

Schlüssel für den Sitz des Einführers

Verkehrszweig an der Grenze

Es ist die Art des Verkehrszweigs entsprechend des aktiven Beförderungsmittels, mit dem die Waren in das Zollgebiet der Gemeinschaft verbracht worden sind, anzugeben.

Staat des Beförderungsmittels

Länderkennzeichen für die Staatszugehörigkeit des Beförderungsmittels

Art des Beförderungsmittels

Art des Beförderungsmittels an der Grenze

Beschreibung des Beförderungsmittels

Angabe ist nur zulässig und erforderlich, wenn das Feld "Art des Beförderungsmittels an der Grenze" den Wert '07' beinhaltet.

Verkehrszweig im Inland

Schlüssel für die Art des inländischen Verkehrszweigs. Das Feld ist nicht auszufüllen, wenn die Einfuhrformalitäten bei der Eingangszollstelle erfüllt werden.

Kennzeichen Beförderungsmittel bei der Ankunft

Kennzeichen bzw. Name des Beförderungsmittels bei Ankunft

Warenort

Der Ort an dem sich die Ware befindet (Nur auf Verlangen der Zollstelle auszufüllen, z.B. Lager, Schuppen).

Container

In diesem Feld können Containernummern angegeben werden. Die Angabe von 9 Nummern ist zulässig, wobei diese jeweils mit Komma zu trennen sind.

Verkehrszweig im Inland

Schlüssel für die Art des inländischen Verkehrszweigs. Das Feld ist nicht auszufüllen, wenn die Einfuhrformalitäten bei der Eingangszollstelle erfüllt werden.

Gesamtrechnungspreis*

Der Gesamtrechnungsbetrag in der geschuldeten Währung. Der Betrag und die Währung können direkt in das Eingabefeld geschrieben werden, oder durch Doppelklick auf das „Geld" Symbol separat erfasst werden.

Copyright © 2014 Riege Software International GmbH. Alle Rechte vorbehalten.

Copyright © 2014 Riege Software International GmbH. Alle Rechte vorbehalten.

Vorpapierarten - Details - vereinfachte Zollanmeldung (vZA)

- Einleitung
- Beschreibung

Einleitung

Im Folgenden werden die Erfassungsdialoge zu den Vorpapierarten ATNEU (Summarische Anmeldung im IT-Verfahren ATLAS), AT-ZL (Zolllagerverfahren als vorangegangenes Verfahren) dargestellt und AT-AV und AT-UV dargestellt.

Beschreibung

Vorpapier Art AT-NEU (Summarische Anmeldung im IT-Verfahren ATLAS) mit Beendigungsanteil)
Vorpapier Art AT-ZL mit Beendigungsanteil
Vorpapier Art AT-AV mit Beendigungsanteil
Vorpapier Art AT-UV mit Beendigungsanteil

Vorpapier Art AT-NEU (Summarische Anmeldung im IT-Verfahren ATLAS) mit Beendigungsanteil)

Bei der Vorpapierart ATNEU kann zwischen der Art der Identifikation **REG = Registriernummer-/Positionsnummerbezogene Identifikation**, bzw. **AWB = Ordnungsbegriff bezogene Identifikation** gewählt werden. Eine Liste von systemseitig vorhandenen summarischen Anmeldungen, kann über die Funktion **"SumA identifizieren"** aufgerufen werden.

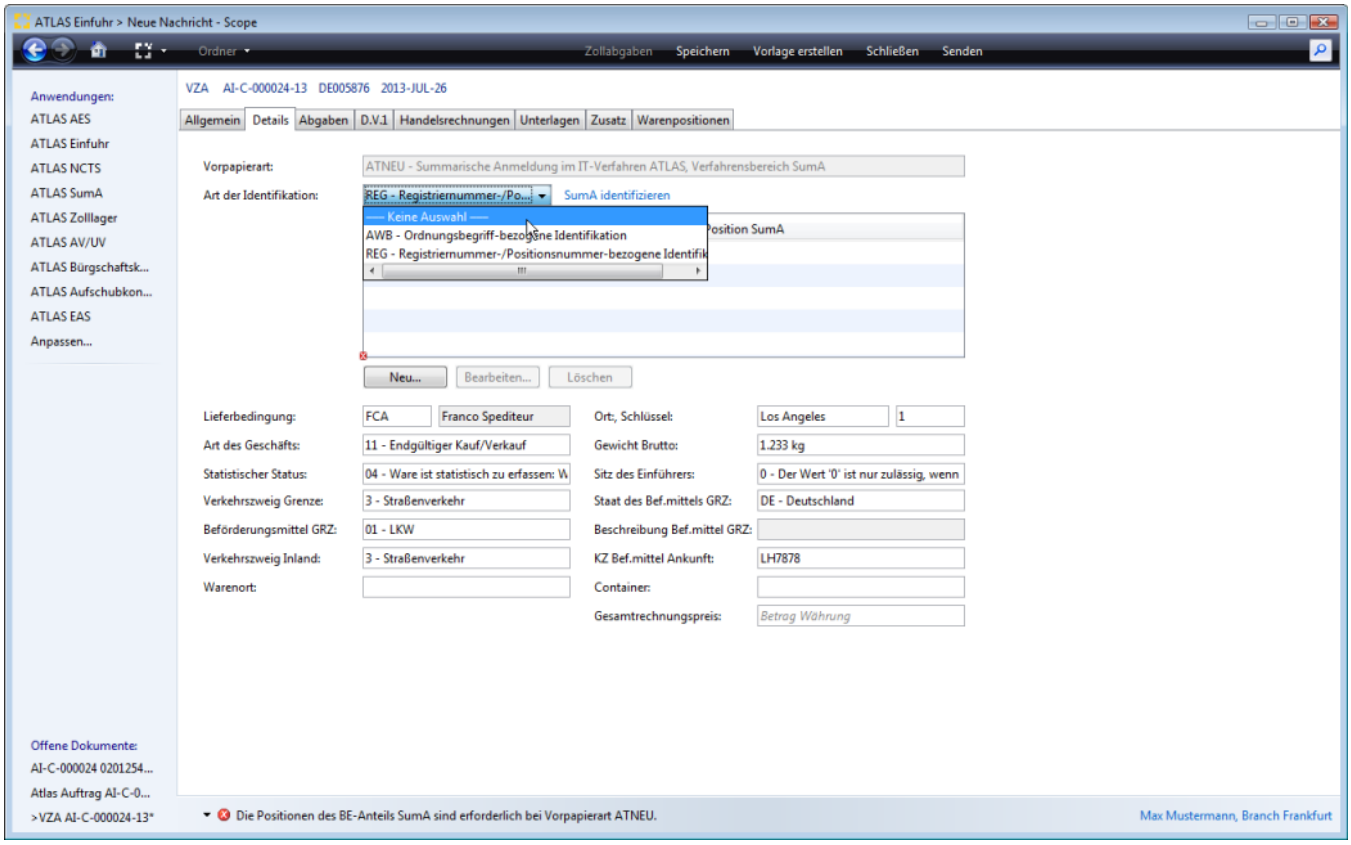

SumA identifizieren

Einen direkten Zugriff und Auswahlmöglichkeit auf die eigenen systemseitig vorhandene SumA Vorgänge wird über die Funktion SumA identifizieren ermöglicht.

? Unbekannter Anhang

Es gibt die Möglichkeit über **drei Schaltflächen** folgende Optionen auszuwählen:

Copyright © 2014 Riege Software International GmbH. Alle Rechte vorbehalten.

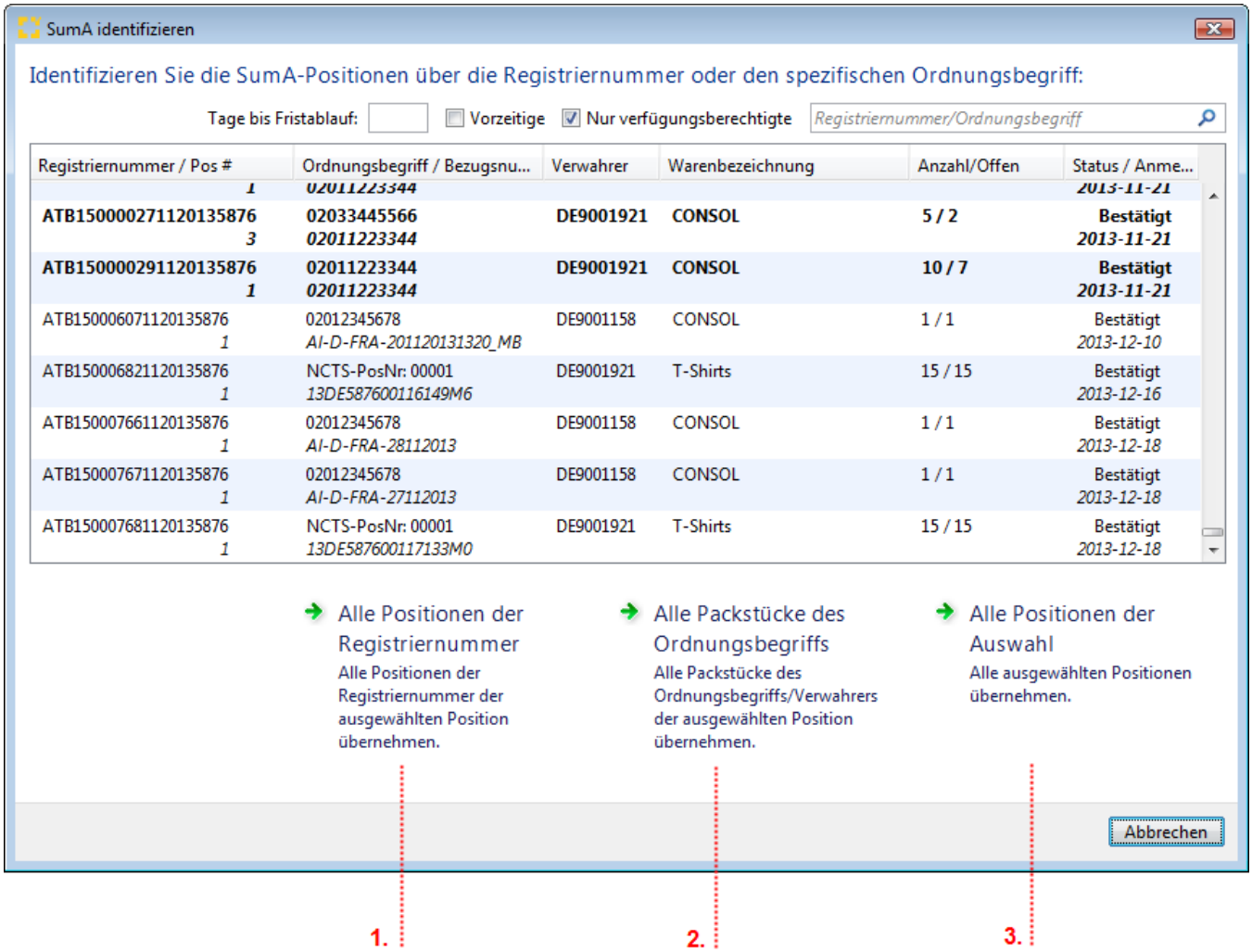

1. **Alle Positionen der Registriernummer**
Ist eine Position einer Registriernummer markiert, können alle Positionen dieser Registriernummer übernommen werden.

2. **Alle Packstücke des Ordnungsbegriffs**
Es können alle Packstuecke des Ordnungsbegriffs (AWB)/Verwahrers einer markierten Position übernommen werden.

3. Alle Positionen der Auswahl
Wurden mehrere Positionen markiert, können diese komplett übernommen werden.

Filter - und Suchfunktion

Copyright © 2014 Riege Software International GmbH. Alle Rechte vorbehalten.

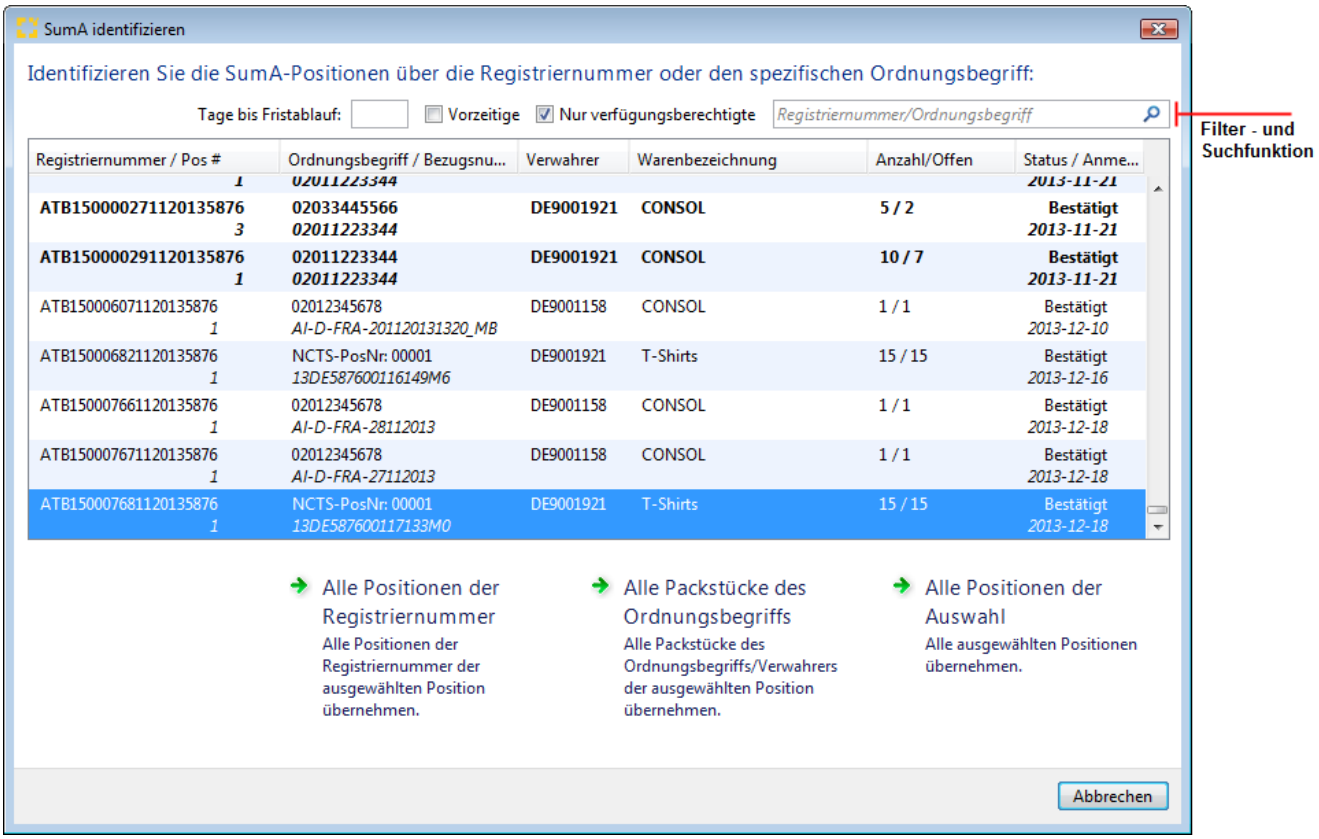

- **Tage bis Fristablauf**
  Durch Angabe einer Anzahl von Tagen bis zum drohenden Fristablauf werden die entsprechenden SumA Vorgänge angezeigt
- **Vorzeitige**

  Wird in dieses Feld angehakt, werden auch die SumA Vorgänge im Status Vorzeitig angezeigt.
- **Nur verfügungsberechtigte**
  Wird in dieses Feld angehakt, werden nur die SumA Vorgänge angezeigt, für die der Branch verfügungsberechtigt ist.
- **Suche Registriernummer/Ordnungsbegriff**

  Hier kann durch Eingabe eines Suchbegriffs nach einem Auftrag gesucht werden (z.B. Registriernummer, Bezugsnummer, SPO)

ID Art REG/BE-Anteil direkt erfassen

Die Daten zum Beendigungsanteil SumA REG können direkt erfasst werden über die Schaltfläche "Neu".

Copyright © 2014 Riege Software International GmbH. Alle Rechte vorbehalten.

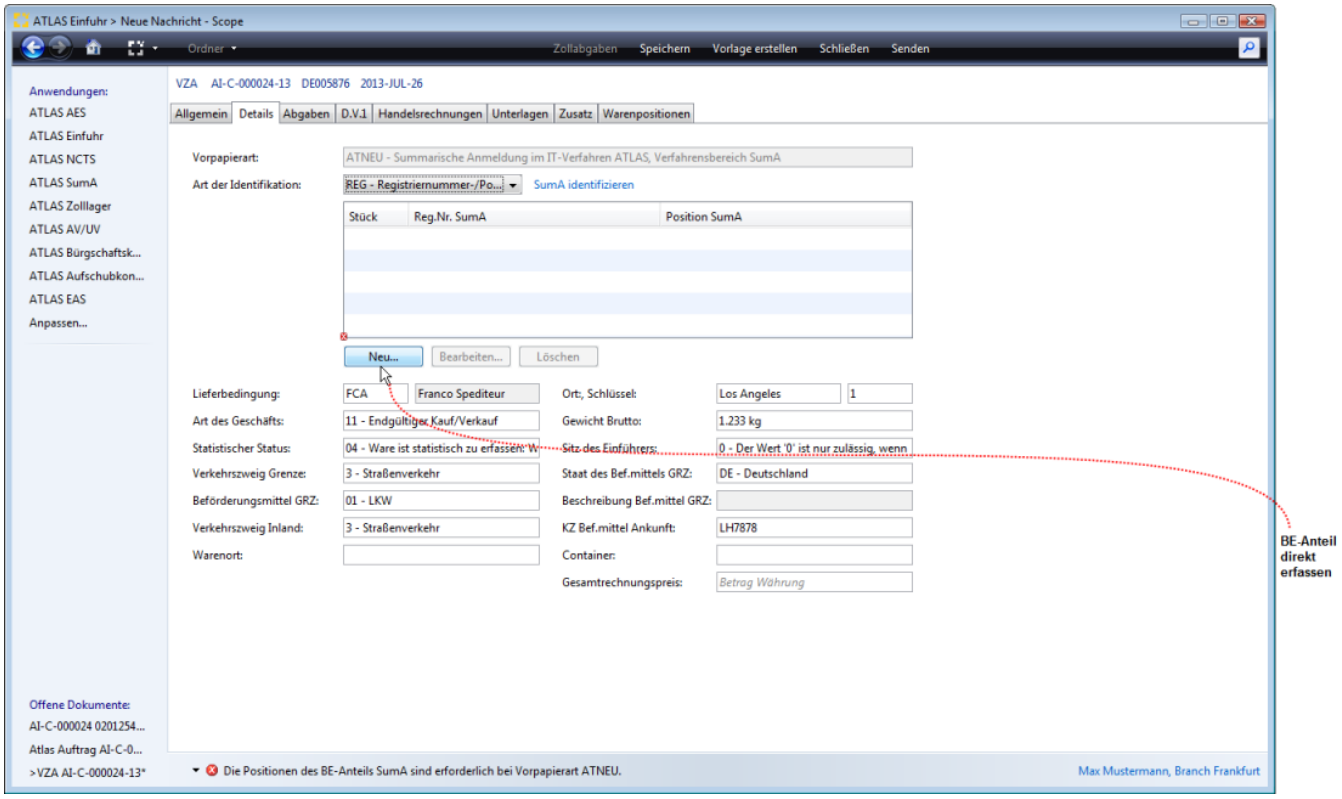

Bearbeite Beendigungsanteil-SumA-Position (Registriernummer)

Im nachfolgenden Erfassungsdialog Beendigungsanteil-SumA-Position können die Daten zur Registriernummer ATB15 ergänzt werden. Scope bietet bereits einen ATB "Dummie" als Registriernummer an, bei dem nur noch die laufende Nummer ergänzt werden muss. Die Zolldienststellennummer entspricht der Abfertigungszollstelle, auch der aktuelle Monat und das Jahr werden vorbelegt. In den übrigen Feldern kann auf die Position referenziert und die abzuschreibende Stückzahl angegeben werden.

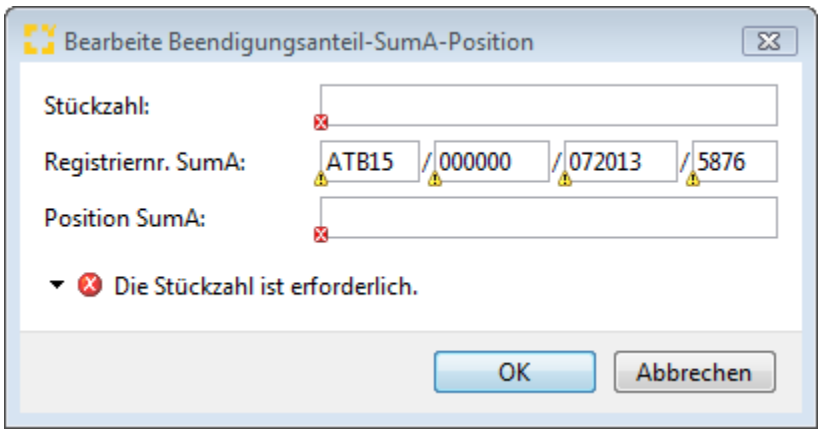

Stückzahl (BE-Anteil SumA)

Anzahl der zu erledigenden Packstücke.

Registriernummer SumA (BE-Anteil SumA)

Registriernummer der Position im SumA-Vorgang, die erledigt werden soll. Scope blendet schon einen ATB15 Dummie vor mit der Dienststelle aus den Kopfdaten, Jahr und Monat. Es muss hier nur noch die laufenden Nummer ergänzt werden.

Position SumA

Positionsnummer der Position im SumA-Vorgang, die erledigt werden soll.

⚠Bei Angabe eines Beendigungsanteils (SumA) in den Kopfdaten der Zollanmeldung prüft Scope die Anzahl der erfassten Stückzahl im Beendigungsanteil, gegen die noch verfügbare (offene) Stückzahl der SumA. Überschreitet die angemeldete Anzahl die noch verfügbare (offene) Stückzahl, erscheint eine Warnung.

Copyright © 2014 Riege Software International GmbH. Alle Rechte vorbehalten.

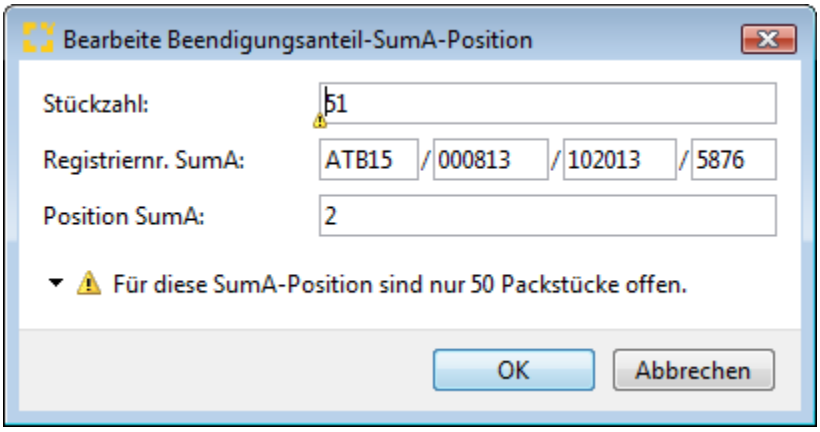

ID Art AWB/BE-Anteil direkt erfassen

Die Daten zum Beendigungsanteil SumA AWB können direkt erfasst werden über die Schaltfläche "Neu".

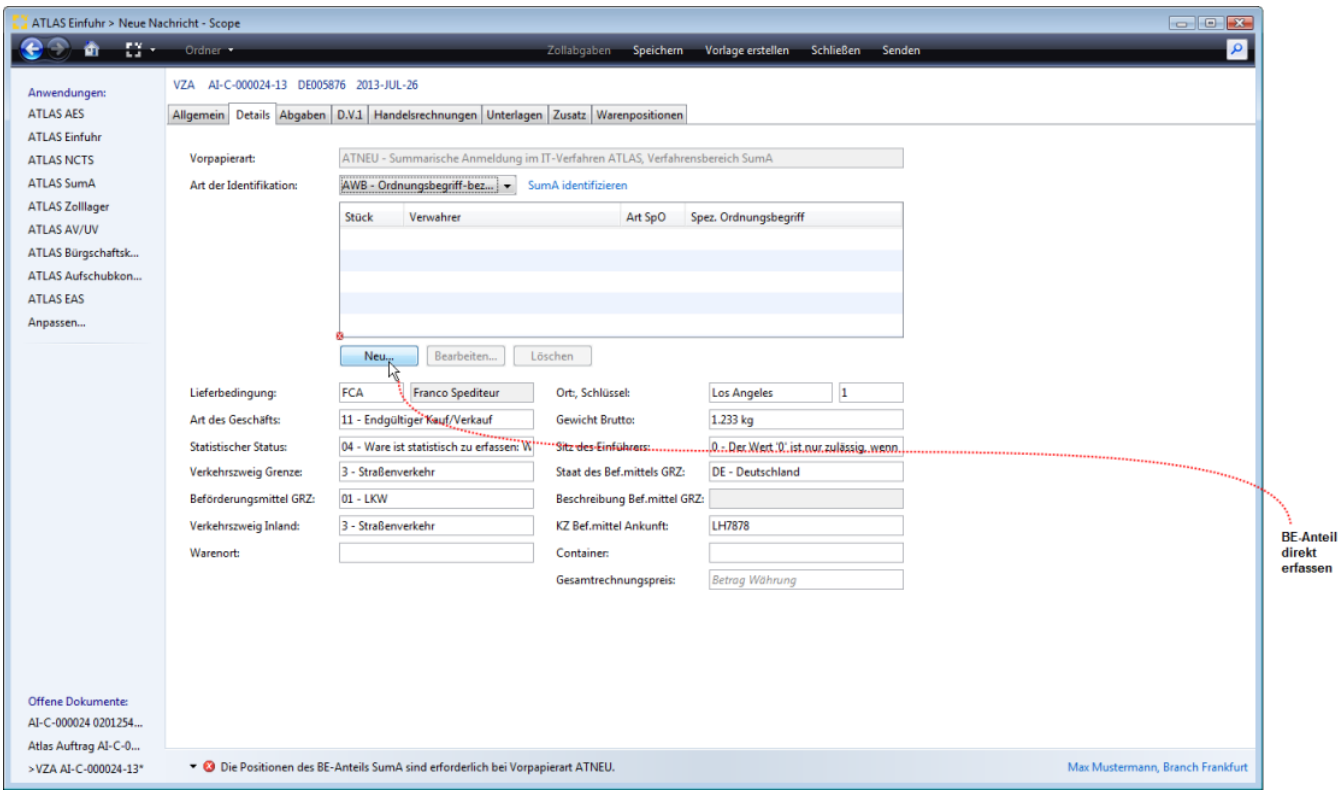

Bearbeite Beendigungsanteil-SumA-Position (AWB)

? Unbekannter Anhang

Stückzahl (BE-Anteil SumA)

Anzahl der zu erledigenden Packstücke.

EORI Verwahrer (BE-Anteil SumA)

Von der Bundeszollverwaltung vergebene Zollnummer, unter der Name und Anschrift des Verwahrers der zu erledigenden Sendung gespeichert ist, oder, bei Verwahrung am Amtsplatz, "0000000".

Art SpO (BE-Anteil SumA)

Art des spezifischen Ordnungsbegriffs des Teilnehmers der zu erledigenden Sendung. Die Angabe ist nur zulässig und erforderlich, wenn das Feld "Art der Identifikation (BE-Anteil SumA)" ;den Wert 'AWB' enthält. Zulässige Werte sind 'AWB' und 'ULD'.

Copyright © 2014 Riege Software International GmbH. Alle Rechte vorbehalten.

Spezifischer Ordnungsbegriff (BE-Anteil SumA)

Spezifischer Ordnungsbegriff der Sendung, die erledigt werden soll. Die Angabe ist nur zulässig und erforderlich, wenn das Feld "Art der Identifikation (BE-Anteil SumA)" den Wert 'AWB' enthält.

⚠Bei Angabe eines Beendigungsanteils (SumA) in den Kopfdaten der Zollanmeldung prüft Scope die Anzahl der erfassten Stückzahl im Beendigungsanteil, gegen die noch verfügbare (offene) Stückzahl der SumA. Überschreitet die angemeldete Anzahl die noch verfügbare (offene) Stückzahl, erscheint eine Warnung.

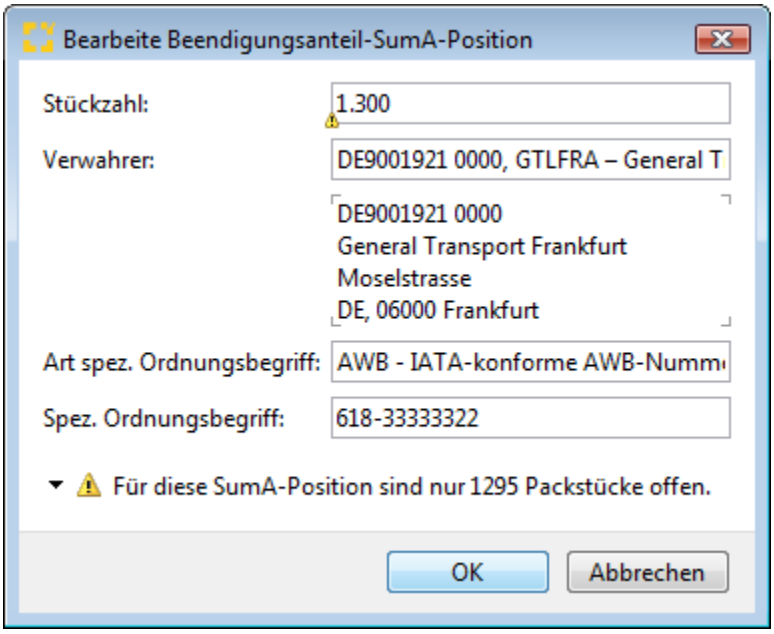

Vorpapier Art AT-ZL mit Beendigungsanteil

Bei der Vorpapierart AT-ZL muss die Bewilligungsnummer für das bewilligte Zolllager angegeben werden, sowie die Bezugsnummer aus dem Zolllager, die hier auch erfasst werden sollte. Die Daten zum Beendigungsanteil AT-ZL können direkt erfasst werden über die Schaltfläche "Neu".

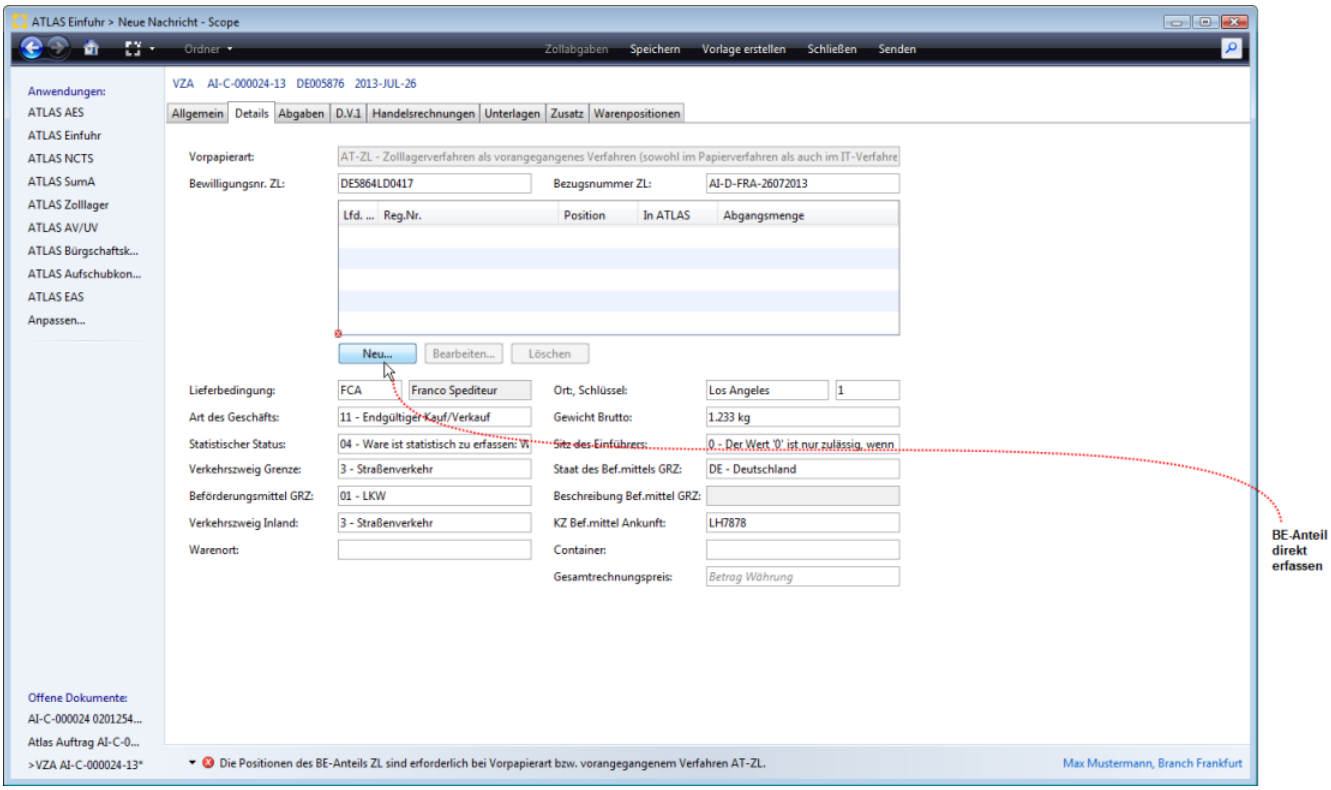

Bewilligungsnummer ZL

Copyright © 2014 Riege Software International GmbH. Alle Rechte vorbehalten.

Nummer der Bewilligung zum Führen eines Zolllagers. Die Bewilligungsnummer ist ohne Trennzeichen zu übermitteln.

Bezugsnummer ZL

Ordnungskriterium eines Lagerhalters, der am IT-Verfahren ATLAS teilnimmt (interne Ordnungsnummer). Die Angabe der Bezugsnummer wird zollseitig empfohlen. Diese Angabe kann dem Inhaber des Zolllagerverfahrens dazu dienen, einen Bezug zu seinem betrieblichen System herzustellen, da dieser Wert in der zugehörigen Antwortnachricht zurückübermittelt wird.

Zolllager-Bestand

Die Funktion Zolllager-Bestand bietet den direkten Zugriff auf den eigenen Zolllager-Bestand.

? Unbekannter Anhang

Nach Auswahl (markieren) der gewünschten Position kann diese mit der Schaltfläche "Übernehmen" als Beendigungsanteil AT-ZL in die Zollanmeldung übernommen werden.

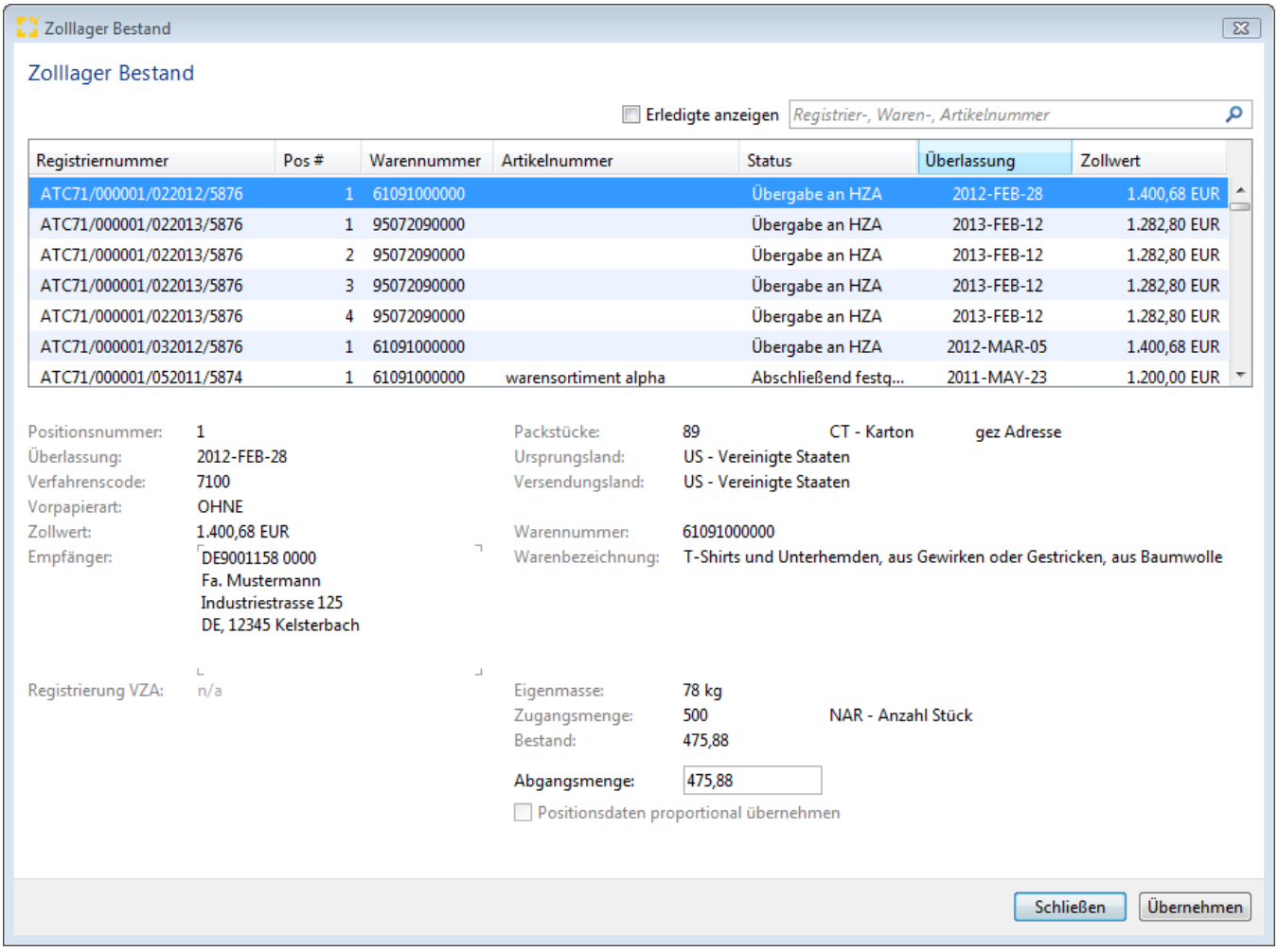

Bearbeite Beendigungsanteil-ZL-Position

Die Daten zum Beendigungsanteill AT-ZL können auch direkt im Dialog Bearbeite Beendigungsanteil-ZL-Position erfasst werden.

Copyright © 2014 Riege Software International GmbH. Alle Rechte vorbehalten.

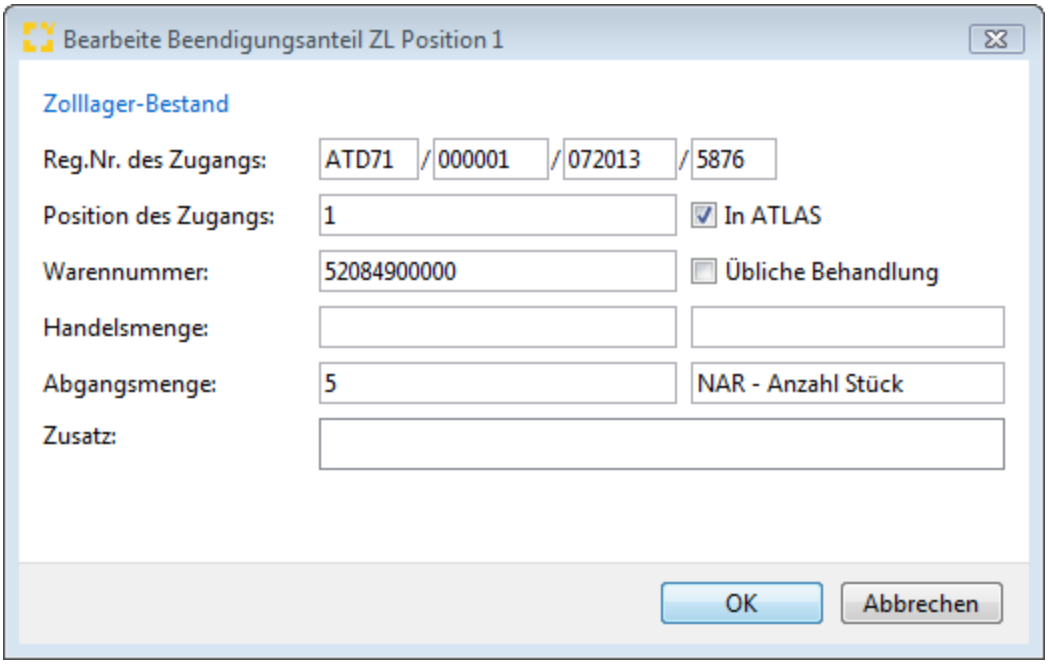

Registriernummer des Zugangs

Die Registriernummer des Zugangs zum Quellverfahren ZL, auf den sich die Position des BE-Anteils ZL bezieht. Ist das Kennzeichen Zugang in ATLAS gesetzt, muss die angemeldete Registriernummer ein ATLAS konformes Format haben = 21-stellig sein.

Position (Zugang)

Nummer der Position der Registriernummer im Quellverfahren ZL.

Kennzeichen Zugang in ATLAS

Kennzeichen, ob der referenzierte Zugang im IT-Verfahren ATLAS angemeldet wurde.

Warennummer

Warennummer nach dem (m) EZT für die abzufertigende Nichtgemeinschaftsware.

Kennzeichen Übliche Behandlung

Kennzeichen, ob die Ware einer üblichen Behandlung unterzogen wurde

Handelsmenge

In diesem Feld kann eine handelsübliche Menge angegeben werden, wenn diese von der Abgangsmenge abweicht. Angabe ist nur zulässig, wenn das Feld "Kennzeichen Übliche Behandlung (BE-Anteil ZL)" den Wert 'J' enthält, d.h. das Flag im Feld Übliche Behandlung gesetzt ist.

Handelsmenge (Maßeinheit)

Tragen Sie den entsprechenden Schlüssel ein oder machen Sie einen Doppelklick in das leere Feld und wählen einen Eintrag aus der erscheinenden Liste aus.

Abgangsmenge

Warenmenge, die aus dem Zolllager entnommen wird. Die Angabe ist für die korrekte Bestandsführung innerhalb des Zolllagerverfahrens erforderlich.

Abgangsmenge (Maßeinheit)

Der Inhalt des Feldes "Maßeinheit (Abgangsmenge) (BE-Anteil ZL)" muss mit dem Inhalt des Feldes "Maßeinheit (Zugangsmenge)" des Zugangs übereinstimmen.

Zusatz

Zusatzinformationen des Inhabers des Zolllagerverfahrens zu einer Position des BE-Anteils (z.B. über eine durchgeführte übliche Behandlung).

Vorpapier Art AT-AV mit Beendigungsanteil

Copyright © 2014 Riege Software International GmbH. Alle Rechte vorbehalten.

Bei der Vorpapierart AT-AV muss die Bewilligungsnummer für das Verfahren der aktiven Veredelung angegeben werden. Die Daten zum Beendigungsanteil AT-AV können direkt erfasst werden über die Schaltfläche "Neu".

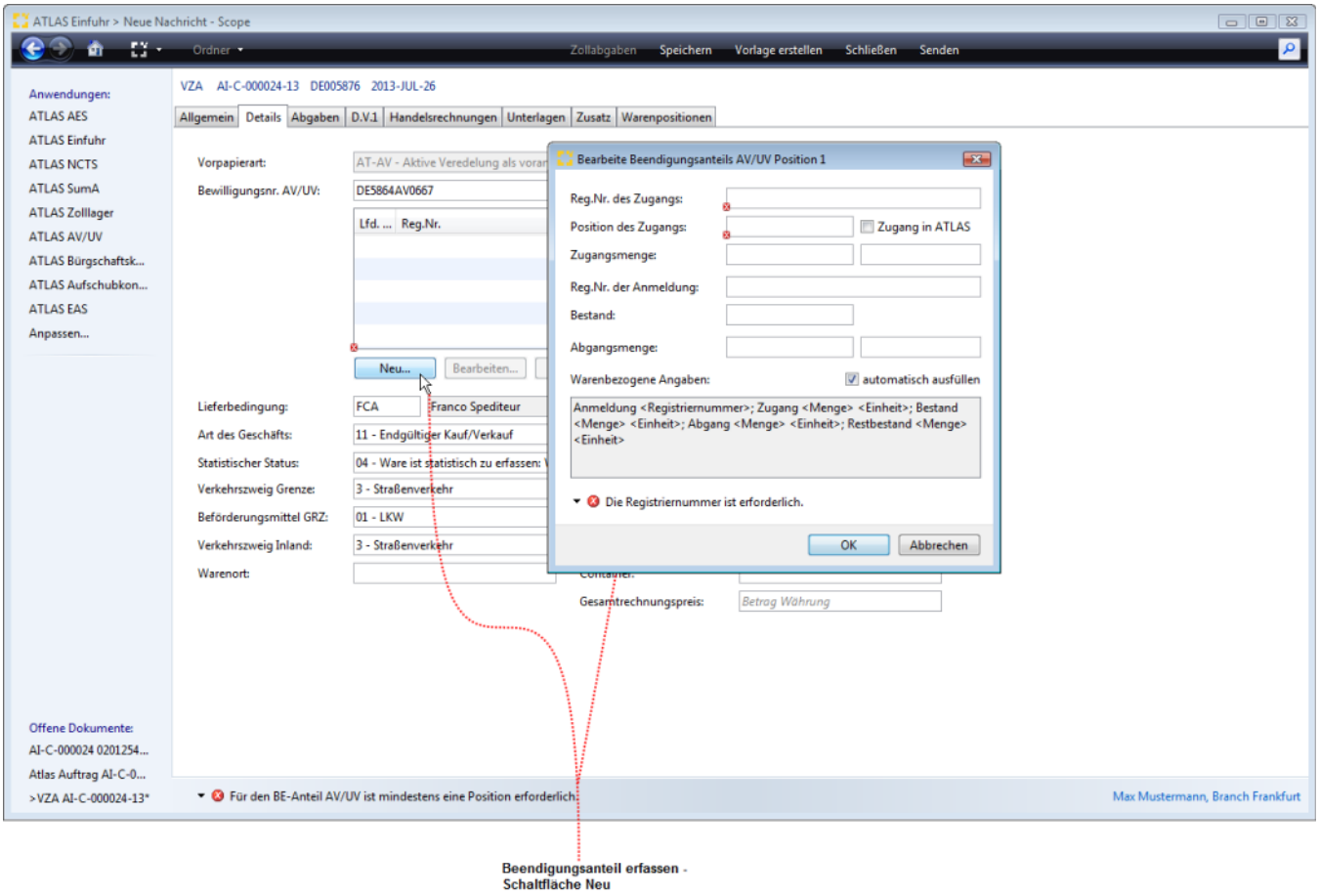

Bewilligungsnummer (AV)

Angabe der 12-stelligen Bewilligungsnummer für das Verfahren der aktiven Veredelung. Die Bewilligungsnummer ist ohne Trennzeichen zu übermitteln.

Der Link AV/UV Bestand bietet den direkten Zugriff auf den eigenen AV/UV-Bestand.

Copyright © 2014 Riege Software International GmbH. Alle Rechte vorbehalten.

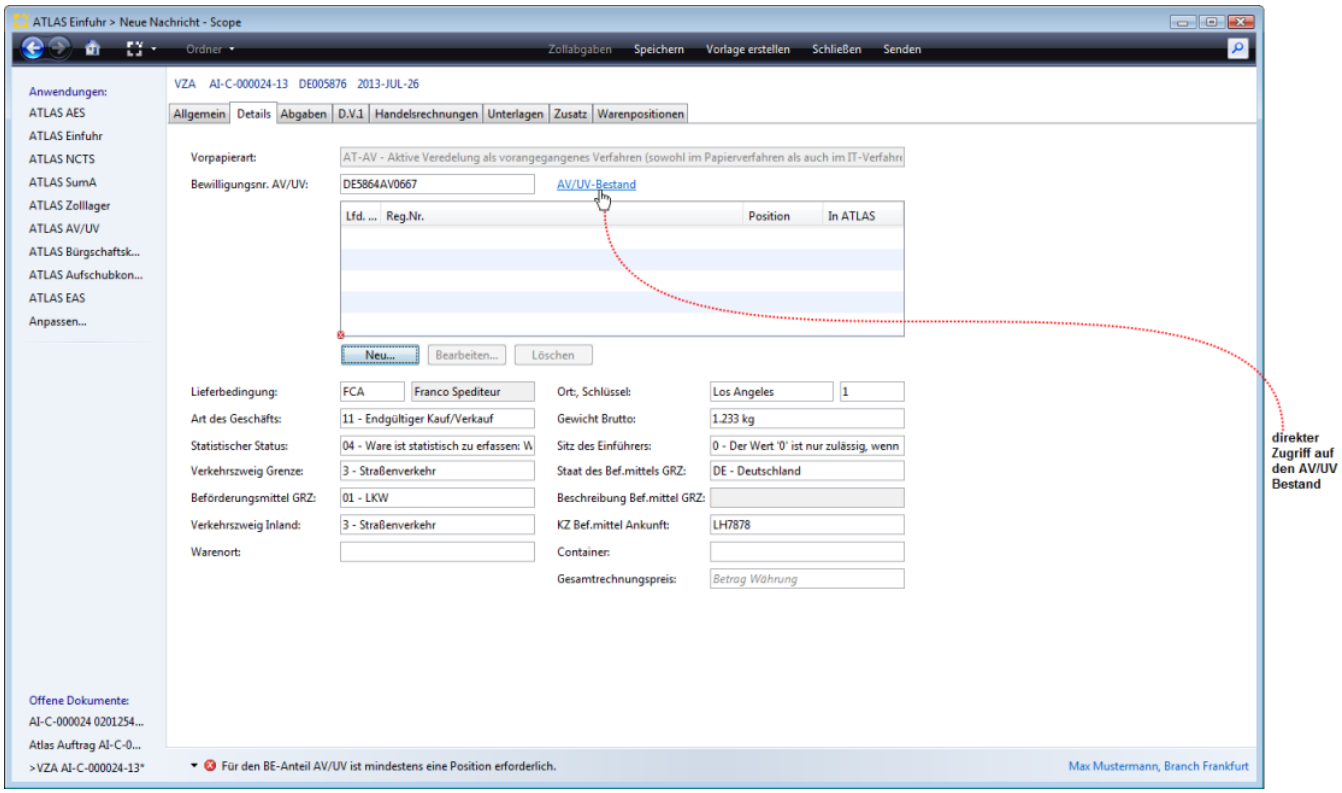

AV/UV Bestand

Nach Auswahl (markieren) der gewünschten Position kann diese mit der Schaltfläche "Übernehmen" als Beendigungsanteil AT-AV in die Zollanmeldung übernommen werden.

? Unbekannter Anhang

Bearbeite Position Beendigungsanteil AT-AV

Die Daten zum Beendigungsanteill AT-AV können direkt im Dialog Bearbeite Beendigungsanteil-AV/UV-Position erfasst werden, oder die Daten werden durch die Übernahme aus dem eigenen AV/UV-Bestand in die Felder übernommen.

? Unbekannter Anhang

Registriernummer des Zugangs

Angabe der Registriernummer des Zugangs zum Quellverfahren AV, auf den sich die Position des BE-Anteils AV bezieht. Ist das Kennzeichen Zugang in ATLAS gesetzt, muss die angegebene Registriernummer ein ATLAS konformes Format haben = 21 stellig sein.

Position (Zugang)

Nummer der Position der Registriernummer aus dem Quellverfahren AV.

Kennzeichen Zugang in ATLAS

Kennzeichen, ob der referenzierte Zugang im IT-Verfahren ATLAS angemeldet wurde.

Warenbezogene Angaben

Warenbezogene Angaben zu einer Position des BE-Anteils. Hier werden z.B. Codenummer, Warenbezeichnung, Abgangsmenge angegeben. **Der Zoll kann hier neben der Angabe der abzuschreibenden Registriernummer der EGZ AV/UV (Registriernummer+Positionsnummer) in der CUSDEC auch die Angabe der ursprüngliche Registriernummer zur Überführung in das Verfahren verlangen, sowie die Angabe der ursprünglichen Zugangsmengen, den Restbestand und die aktuelle Abgangsmenge. Diese Daten können systemseitig bei der Erfassung des Beendigungsanteils über den Zugriff auf den AV/UV Bestand ausgewählt und übernommen werden.**

Vorpapier Art AT-UV mit Beendigungsanteil

Copyright © 2014 Riege Software International GmbH. Alle Rechte vorbehalten.

Bei der Vorpapierart AT-UV muss die Bewilligungsnummer für das Umwandlungsverfahrens angegeben werden. Die Daten zum Beendigungsanteil AT-AV können direkt erfasst werden über die Schaltfläche "Neu".

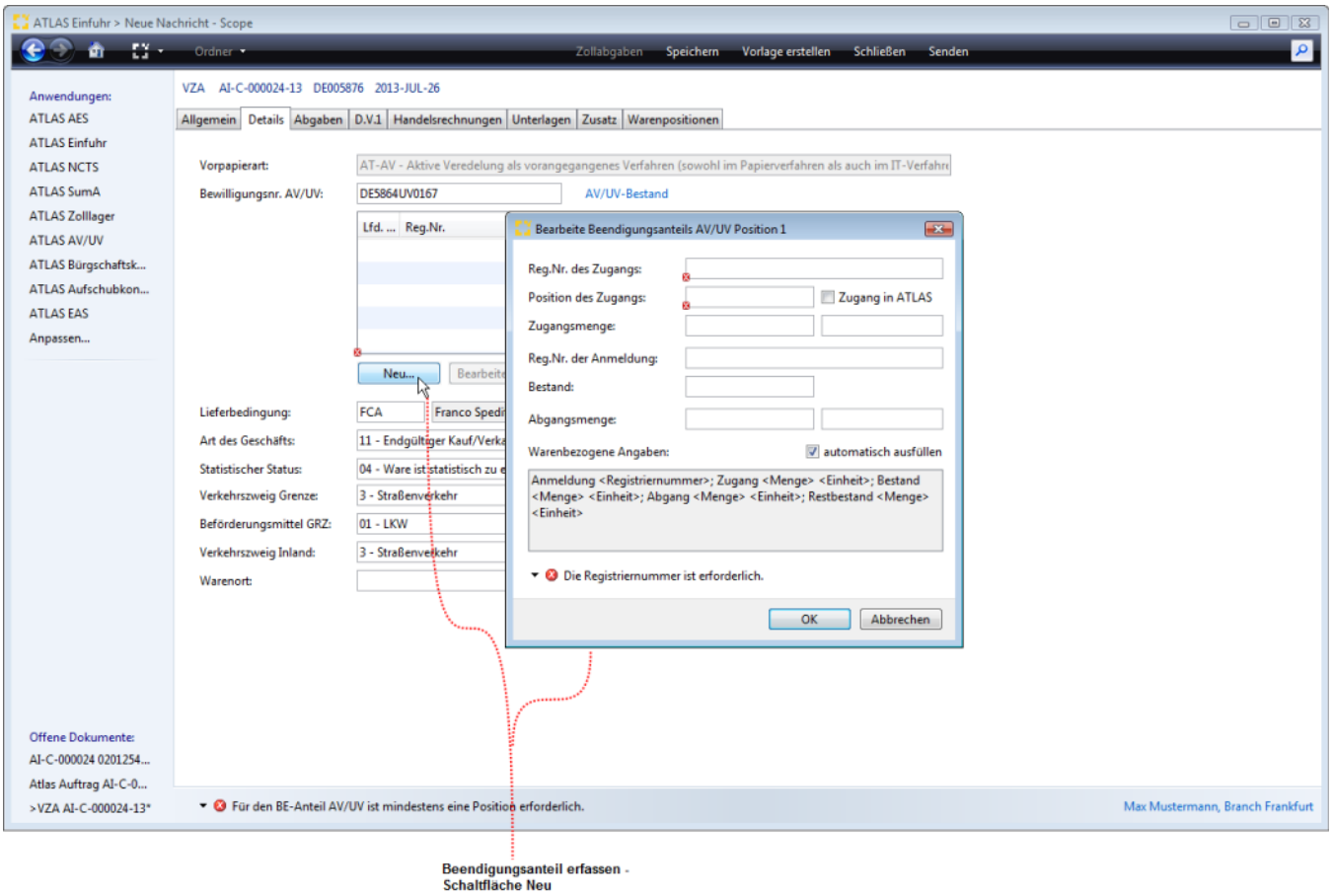

Bewilligungsnummer (UV)

Angabe der 12-stelligen Bewilligungsnummer eines Umwandlungsverfahrens. Die Bewilligungsnummer ist ohne Trennzeichen zu übermitteln.

Der Link AV/UV Bestand bietet den direkten Zugriff auf den eigenen AV/UV-Bestand

Copyright © 2014 Riege Software International GmbH. Alle Rechte vorbehalten.

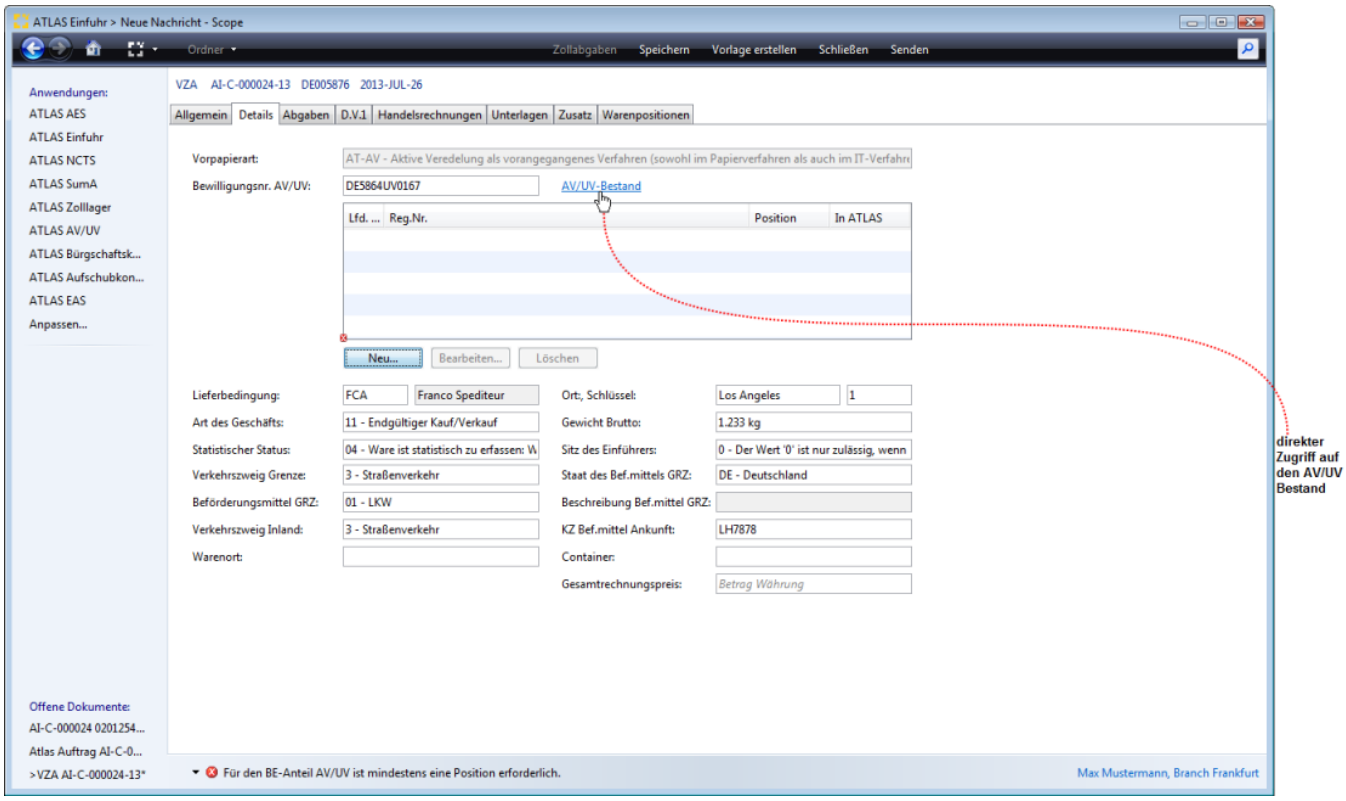

Nach Auswahl (markieren) der gewünschten Position kann diese mit der Schaltfläche "Übernehmen" als Beendigungsanteil AT-UV in die Zollanmeldung übernommen werden.

? Unbekannter Anhang

Bearbeite Position Beendigungsanteil AT-UV

Die Daten zum Beendigungsanteill AT-UV können direkt im Dialog Bearbeite Beendigungsanteil-AV/UV-Position erfasst werden, oder die Daten werden durch die Übernahme aus dem eigenen AV/UV-Bestand in die Felder übernommen.

? Unbekannter Anhang

Registriernummer des Zugangs

Angabe der Registriernummer des Zugangs zum Quellverfahren UV, auf den sich die Position des BE-Anteils UV bezieht. Ist das Kennzeichen Zugang in ATLAS gesetzt, muss die angegebene Registriernummer ein ATLAS konformes Format haben = 21 stellig sein.

Position (Zugang)

Nummer der Position der Registriernummer aus dem Quellverfahren UV.

Kennzeichen Zugang in ATLAS

Kennzeichen, ob der referenzierte Zugang im IT-Verfahren ATLAS angemeldet wurde.

Warenbezogene Angaben

Warenbezogene Angaben zu einer Position des BE-Anteils. Hier werden z.B. Codenummer, Warenbezeichnung, Abgangsmenge angegeben.**Der Zoll kann hier neben der Angabe der abzuschreibenden Registriernummer der EGZ AV/UV (Registriernummer+Positionsnummer) in der CUSDEC auch die Angabe der ursprüngliche Registriernummer zur Überführung in das Verfahren verlangen, sowie die Angabe der ursprünglichen Zugangsmengen, den Restbestand und die aktuelle Abgangsmenge. Diese Daten können systemseitig bei der Erfassung des Beendigungsanteils über den Zugriff auf den AV/UV Bestand ausgewählt und übernommen werden.**

Copyright © 2014 Riege Software International GmbH. Alle Rechte vorbehalten.

Copyright © 2014 Riege Software International GmbH. Alle Rechte vorbehalten.

(c) Abgaben - vereinfachte Zollanmeldung (vZA)

- Einleitung
- Beschreibung

Einleitung

In der nachfolgenden Dialogmaske sind die Kopfdaten Abgaben der vereinfachten Zollanmeldung (vZA) dargestellt. Neben den Eingabefeldern im Erfassungsdialog der Kopfdaten, stehen die folgenden Programmaktionen zur Verfügung. Über die Schaltfläche **"Zollabgaben"** kann bei einer Sendung die noch nicht zollseitig registriert wurde die vorläufige Zollabgabenberechnung gestartet werden. Über die Schaltfläche **"Speichern"**, können erfasste Kopfdaten gespeichert werden. Über die Schaltfläche **"Vorlage erstellen"** können die Daten der Zollanmeldung als Vorlage gespeichert werden. Über die Schaltfläche **"Schließen"** kann der Erfassungsdialog geschlossen werden. Über die Schaltfläche **"Senden"** können die Daten der Zollanmeldung an den Zoll übermittelt werden.

Beschreibung

Überprüfen USt-IdNr

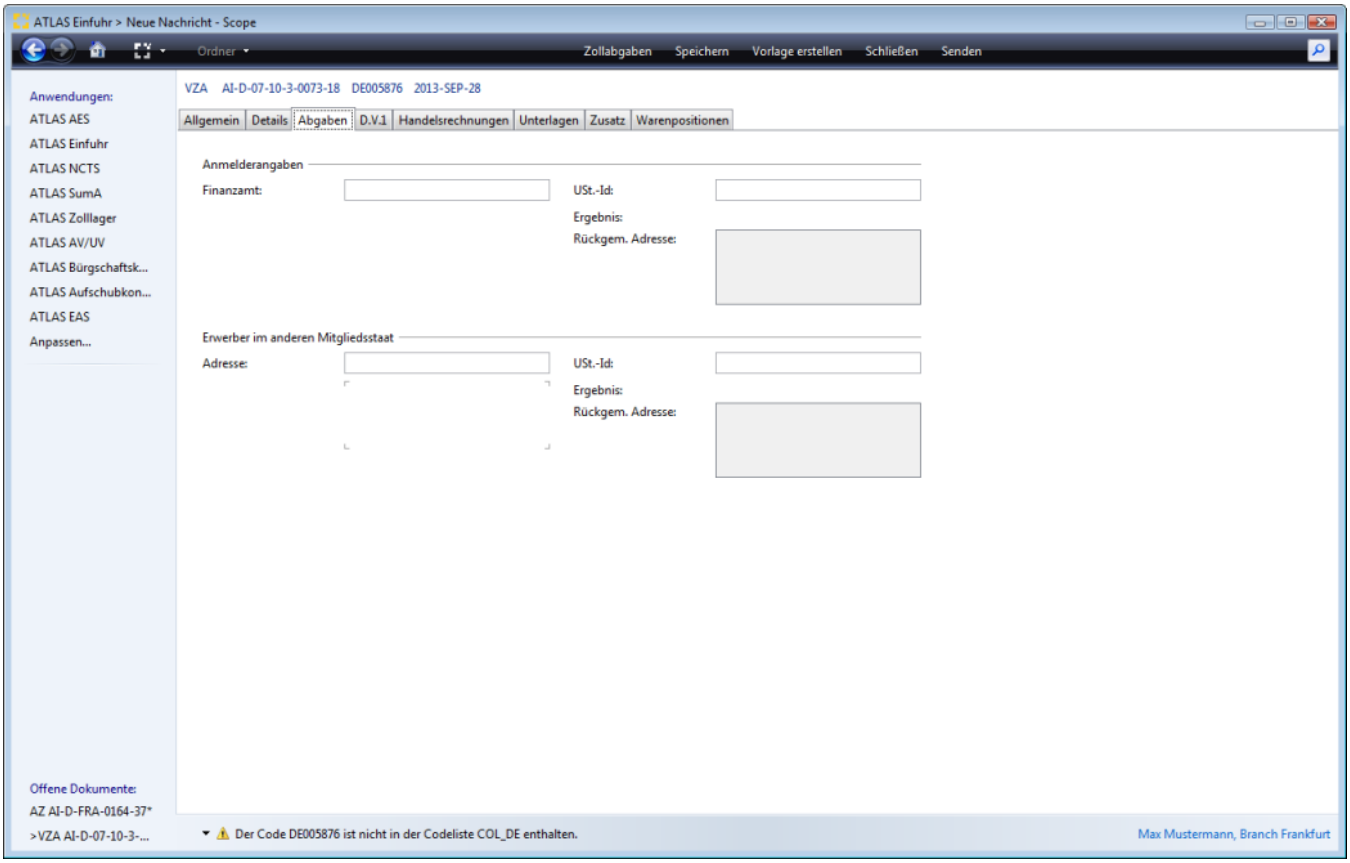

Umsatzsteuer-Id-Nummer

Umsatzsteuer-Identifikationsnummer des Schuldners der Einfuhrumsatzsteuer oder dessen Fiskalvertreters

Finanzamt

Schlüssel des für den Schuldner der Einfuhrumsatzsteuer oder dessen Fiskalvertreters zuständigen Finanzamtes

Erwerber im anderen Mitgliedstaat

Adresse

Angaben zum Erwerber im anderen Mitgliedstaat. Adresse und EORI-Nummer des Erwerbers im anderen Mitgliedstaat. Liegt keine EORI-Nummer vor, so muss die Adresse des Erwerbers angegeben werden.

Copyright © 2014 Riege Software International GmbH. Alle Rechte vorbehalten.

Ust.-ID

Umsatzsteuer-Identifikationsnummer des Erwerbers im anderen Mitgliedstaat. Die Ust-ID Nummer kann in den Geschäftspartner Stammdaten im Reiter Buchhaltung hinterlegt werden. Dort muss das Format Option Ust-ID Nr selektiert werden.
Sie wird dann automatisch übernommen, wenn der "Verfahrenscode" einen der Werte '42' oder '63' im Positionsteil der Erfassung verwendet wird.

Überprüfen USt-IdNr

Ergebnis - Rückgemeldete Adresse

Bei der Bearbeitung eines Zollantrages in ATLAS Einfuhr ist es möglich die Ust-ID Nummer des Anmelders bzw. des Erwerbers im anderen Mitlgliedsstaat auf deren Gültigkeit zu prüfen. Im Reiter Abgaben Feld Ust.-IDNr (Anmelderangaben und Erwerber im anderen Mitlgliedsstaat) kann der Anwender mit F3 die Gültigkeit der Ust-Id Nummers überprüfen. Bei deutschen und spanischen USt-IdNr Nummern werden die Adressdaten vom VIES Service der EU nicht zurückgemeldet. Von allen anderen EU Staaten sollte die Anschrift im darunterliegenden Feld angezeigt werden.

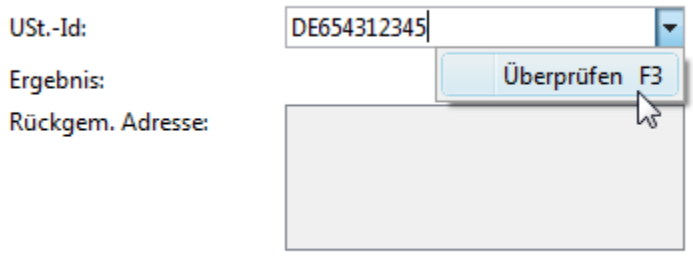

Copyright © 2014 Riege Software International GmbH. Alle Rechte vorbehalten.

(d) D.V.1 - vereinfachte Zollanmeldung (vZA)

- Einleitung
- Beschreibung

Einleitung

Die D.V.1 enthält die Angaben zur über den Zollwert. Weiterführende Informationen im Merkblatt Zollwert.
Neben den Eingabefeldern im Erfassungsdialog der Kopfdaten, stehen die folgenden Programmaktionen zur Verfügung. Über die Schaltfläche **"Zollabgaben"** kann bei einer Sendung die noch nicht zollseitig registriert wurde die vorläufige Zollabgabenberechnung gestartet werden. Über die Schaltfläche **"Speichern"**, können erfasste Kopfdaten gespeichert werden. Über die Schaltfläche **"Vorlage erstellen"** können die Daten der Zollanmeldung als Vorlage gespeichert werden. Über die Schaltfläche **"Schließen"** kann der Erfassungsdialog geschlossen werden. Über die Schaltfläche **"Senden"** können die Daten der Zollanmeldung an den Zoll übermittelt werden.

**Zur Erleichterung für die spätere Bearbeitung der EGZ wird die D.V.1 als zusätzlicher Reiter angeboten. Die D.V.1 ist NICHT Teil dieser Nachricht . Wenn in diesen Feldern Daten erfasst werden, werden diese nicht an den Zoll übermittelt, aber stehen später als Datenvortrag in der EGZ bereits zur Verfügung und müssen dann nicht in der EGZ nachträglich ergänzt werden.*

Beschreibung

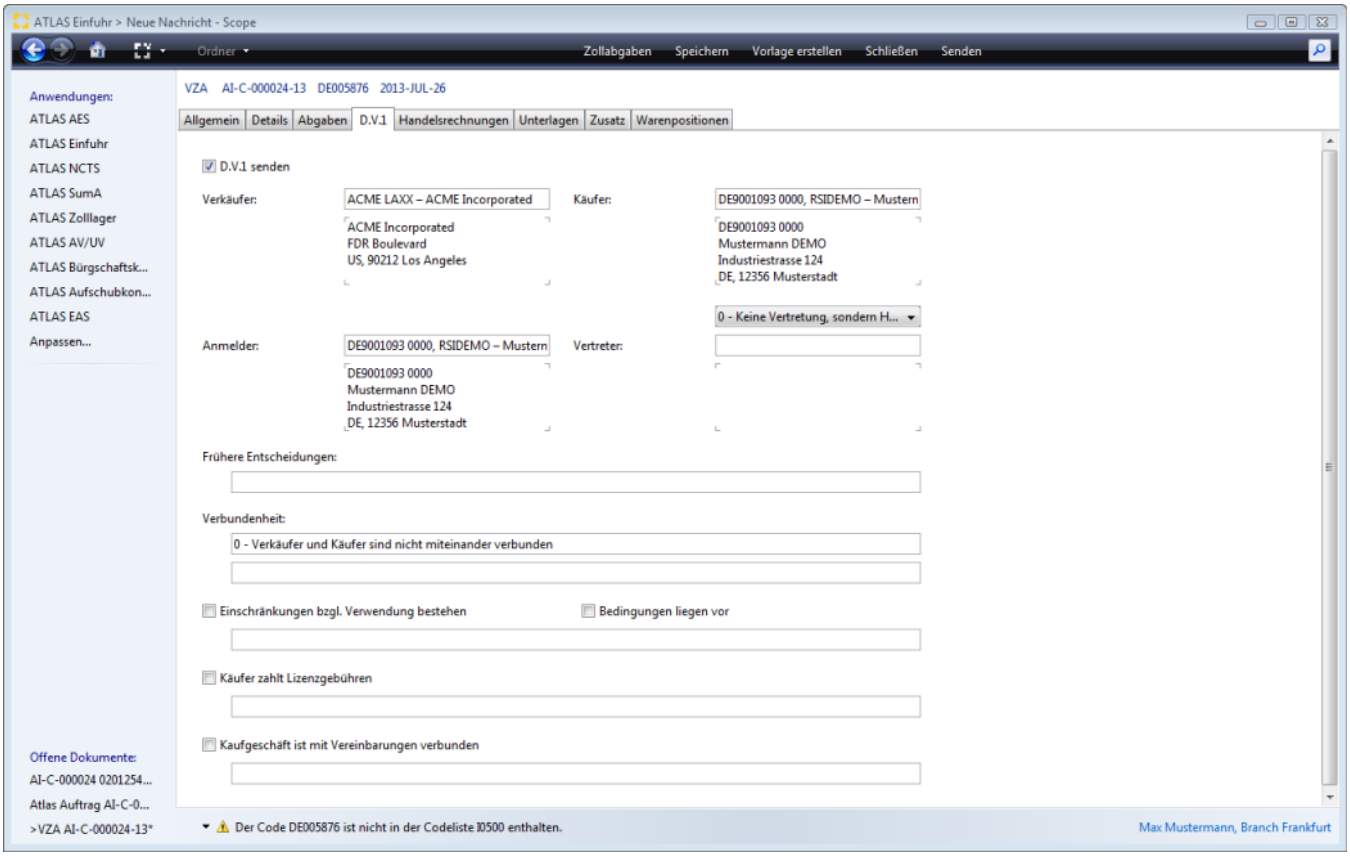

D.V.1 senden

Kennzeichen, ob eine Anmeldung der Angaben über den Zollwert (D.V.1) vorliegt. Die D.V.1 enthält die Angaben über den Zollwert. Durch Setzen des Flags (Haken) bei „D.V.1 senden" werden die Angaben zu Verkäufer, Anmelder, Vertreter und Käufer aus den Kopfdaten vorbelegt.

Verkäufer

Angaben zum Verkäufer
Adresse und EORI-Nummer des Verkäufers. Liegt keine EORI-Nummer vor, so muss die Adresse des Verkäufers angegeben werden.

Käufer

Angaben zum Käufer
Adresse und EORI-Nummer des Käufers. Liegt keine EORI-Nummer vor, so muss die Adresse des Käufers angegeben werden.

Copyright © 2014 Riege Software International GmbH. Alle Rechte vorbehalten.

Vertretungsverhältnis

Angaben zum Vertretungsverhältnis. Wird aus den Kopfdaten Allgemein vorbelegt.

Anmelder

Angaben zum Zollwertanmelder
Adressdaten, EORI-Nummer des Zollwertanmelders. Liegt keine EORI-Nummer vor, so muss die Adresse des Zollwertanmelders angegeben werden.

Vertreter

Angaben zum Vertreter Zollwertanmelder
Adressdaten, EORI-Nummer des Vertreter Zollwertanmelder. Liegt keine EORI-Nummer vor, so muss die Adresse des Vertreters Zollwertanmelder angegeben werden

Frühere Entscheidungen

Nummer und Datum zu eventuell vorliegenden früheren Zollentscheidungen zu den nachfolgenden Angaben.

Kennzeichen Verbundenheit Verkäufer und Käufer

Kennzeichen, ob eine Verbundenheit zwischen Verkäufer und Käufer besteht.

Einzelheiten zur Verbundenheit von Verkäufer und Käufer

Einzelheiten zur Verbundenheit von Verkäufer und Käufer. Eine Angabe ist nur zulässig, wenn das Feld "Kennzeichen Verbundenheit Verkäufer und Käufer" den Wert '1' oder '2' beinhaltet.

Einschränkungen, bzgl. Verwendung bestehen

Kennzeichen, ob Einschränkungen bezüglich der Verwendung und des Gebrauchs der Waren durch den Käufer vorliegen.

Bedingungen liegen vor

Kennzeichen, ob hinsichtlich des Kaufgeschäftes oder des Preises Bedingungen vorliegen oder ob Leistungen zu erbringen sind, deren Wert im Hinblick auf die zu bewertenden Waren nicht bestimmt werden können.

Einschränkungs-/Bedingungsart

Art der Einschränkungen bezüglich der Verwendung und des Gebrauchs der Waren durch den Käufer und/oder Art der Bedingungen und Leistungen, deren Wert im Hinblick auf die zu bewertenden Waren nicht bestimmt werden kann (Feld 8 der D.V.1).

Käufer zahlt Lizenzgebühren

Kennzeichen, ob der Käufer unmittelbar oder mittelbar Lizenzgebühren für die eingeführten Waren nach den Bedingungen des Kaufgeschäfts zu zahlen hat

Umstände Lizenzgebühren

Umstände, unter denen der Käufer Lizenzgebühren für die eingeführten Waren zu zahlen hat.

Kaufgeschäft ist mir Vereinbarungen verbunden

Kennzeichen, ob das Kaufgeschäft mit einer Vereinbarung verbunden ist, nach der ein Teil der Erlöse aus späteren Weiterverkäufen, sonstigen Überlassungen oder Verwendungen unmittelbar oder mittelbar dem Verkäufer zugute kommt.

Umstände zu Weiterverkäufe/Überlassungen/Verwendungen

Umstände, unter denen ein Teil der Erlöse aus späteren Weiterverkäufen, sonstigen Überlassungen oder Verwendungen unmittelbar oder mittelbar dem Verkäufer zugute kommt.

Copyright © 2014 Riege Software International GmbH. Alle Rechte vorbehalten.

(e) Handelsrechnungen - vereinfachte Zollanmeldung (vZA)

- Einleitung
- Beschreibung

Einleitung

Der Reiter Handelsrechnungen meint nicht etwa die Angabe von Unterlagen auf Kopfebene der Zollanmeldung. Handelsrechnungen ist ein *zusätzliches Scope Feature*, mit dem Daten im XML Format, oder händisch erfasste Rechnungszeilen in Warenpositionen konvertiert werden können. Da die Zollanmeldung maßgeblich auf einer oder mehreren Handelsrechnungen basiert und die Zeilen der Handelsrechnung zu Warentarifpositionen zusammengefasst werden müssen, bietet Scope mit diesem Feature eine komfortable Zusatzfunktion, die besonders bei einer Anmeldung mit zahlreichen Rechnungspositionen die Bearbeitung für den Anwender bedeutend erleichtert. Dabei kann auch direkt auf die Daten aus der Artikelverwaltung zurückgegriffen werden. Weiterführende Informationen und eine detaillierte Beschreibung der Zusatzfunktion finden Sie im Kapitel Zusatzfunktionen ATLAS Einfuhr.

Beschreibung

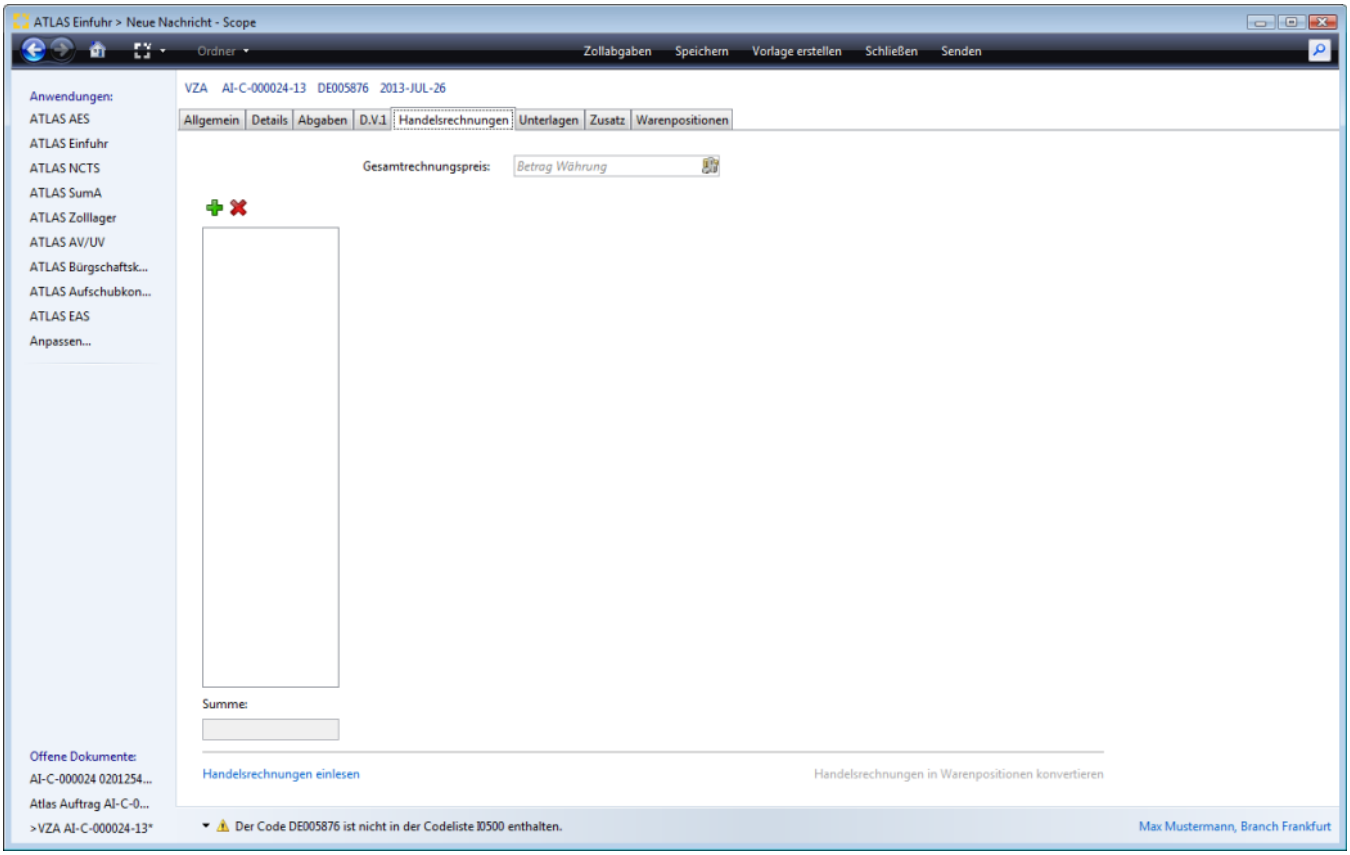

Copyright © 2014 Riege Software International GmbH. Alle Rechte vorbehalten.

(f) Unterlagen - vereinfachte Zollanmeldung (vZA)

- Einleitung
- Beschreibung

Einleitung

Unter dem Reiter Unterlagen, sind die zur Anmeldung vorgelegten Unterlagencodierungen dargestellt. Der Dialog zur Erfassung der Daten einer neuen Unterlage kann unter dem Reiter Unterlagen mit der Schaltfläche "Neu" geöffnet werden. Über die Schaltfläche **"Zollabgaben"** kann bei einer Sendung die noch nicht zollseitig registriert wurde die vorläufige Zollabgabenberechnung gestartet werden. Über die Schaltfläche **"Speichern"**, können erfasste Kopfdaten gespeichert werden. Über die Schaltfläche **"Vorlage erstellen"** können die Daten der Zollanmeldung als Vorlage gespeichert werden. Über die Schaltfläche **"Schließen"** kann der Erfassungsdialog geschlossen werden. Über die Schaltfläche **"Senden"** können die Daten der Zollanmeldung an den Zoll übermittelt werden.

Beschreibung

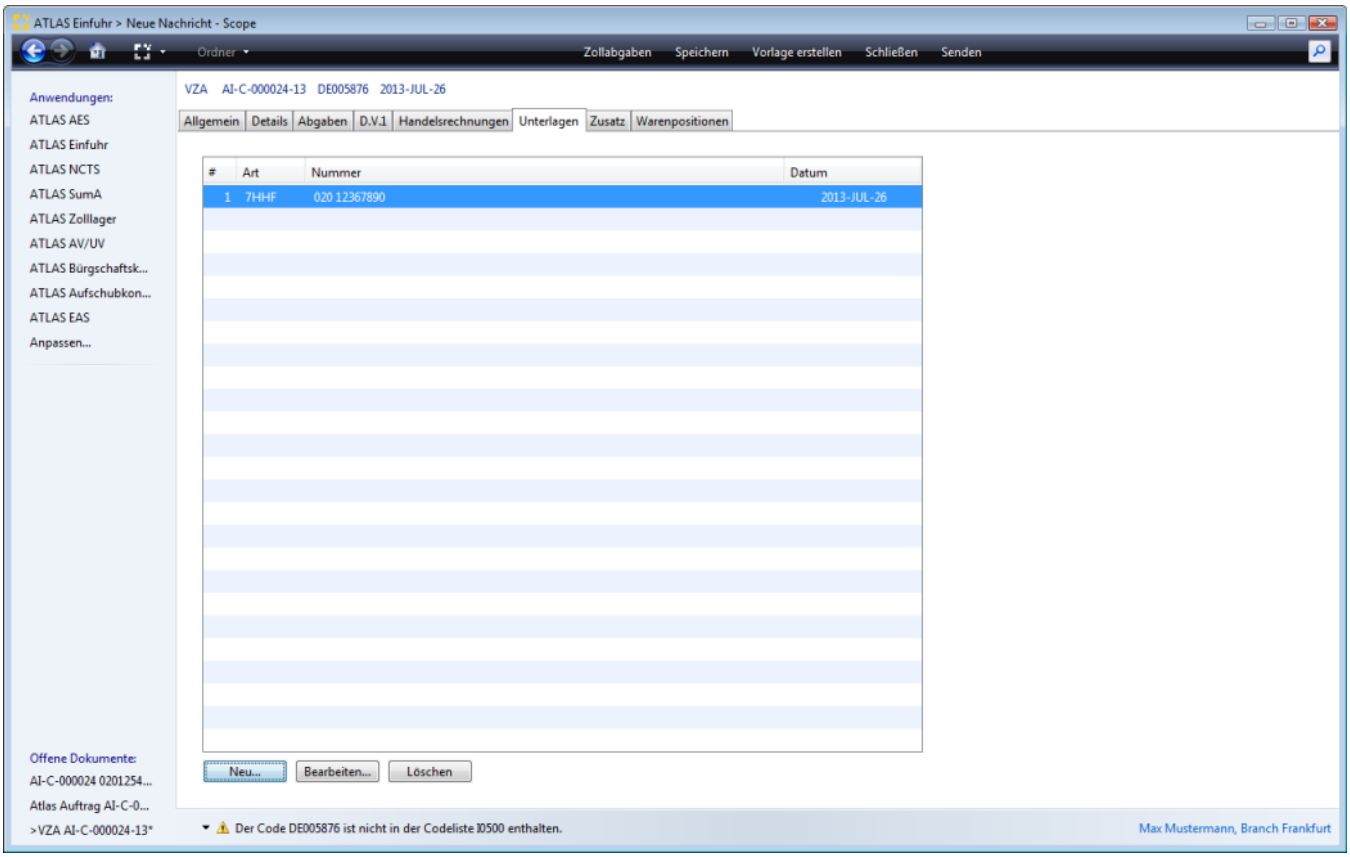

Art

Anzeige der Art (Codierung) der Unterlage

Nummer

Anzeige der Nummer der vorgelegten Unterlage

Datum

Anzeige des Ausstellungsdatum der vorgelegten Unterlage

Neu

Mit der Schaltfläche "Neu" kann der Dialog zur Erfassung einer neuen Unterlage geöffnet werden.

Bearbeiten

Copyright © 2014 Riege Software International GmbH. Alle Rechte vorbehalten.

Die Schaltfläche "Bearbeiten" öffnet den Dialog zur Bearbeitung einer Unterlage.

Löschen

Mit der Schaltfläche "Löschen" kann eine Unterlage wieder gelöscht werden.

Bearbeite Unterlage

Der Dialog zur Erfassung der Daten einer neuen Unterlage kann unter dem Reiter Unterlagen mit der Schaltfläche "Neu" geöffnet werden.

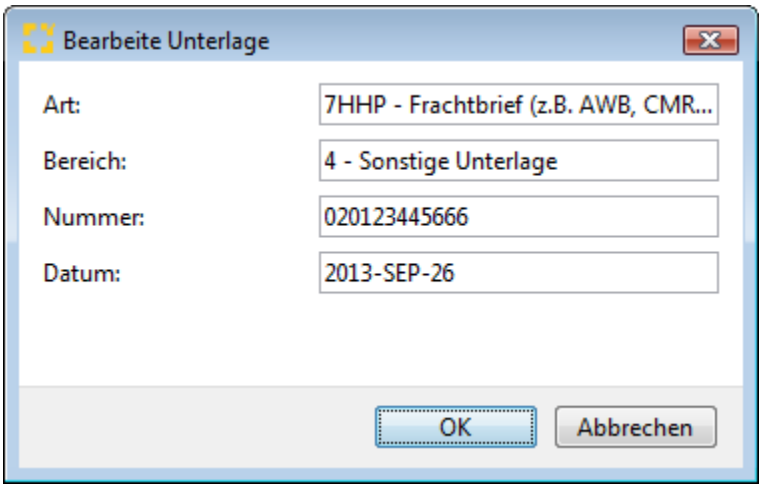

Art

Eingabe der Art der Unterlage, bzw. der Codierung.

Bereich

Der Bereich der Unterlage wird automatisch aus den globalen Stammdaten vorbelegt.

Nummer

In diesem Feld wird die Nummer der vorgelegten Unterlage erfasst.

Datum

Hier wird das Ausstellungsdatum der vorgelegten Unterlage erfasst.

Copyright © 2014 Riege Software International GmbH. Alle Rechte vorbehalten.

(g) Zusatz - vereinfachte Zollanmeldung (vZA)

- Einleitung
- Beschreibung

Einleitung

Unter dem Reiter Zusatz, können Zusätze (Informationen), die sich auf die beantragte Abfertigung beziehen (anmeldungsbezogen) erfasst werden. In diesem Textfeld kann auch über die Funktion Textbausteine ein in den Stammdaten hinterlegter Textbaustein ausgewählt und übernommen werden.

Beschreibung

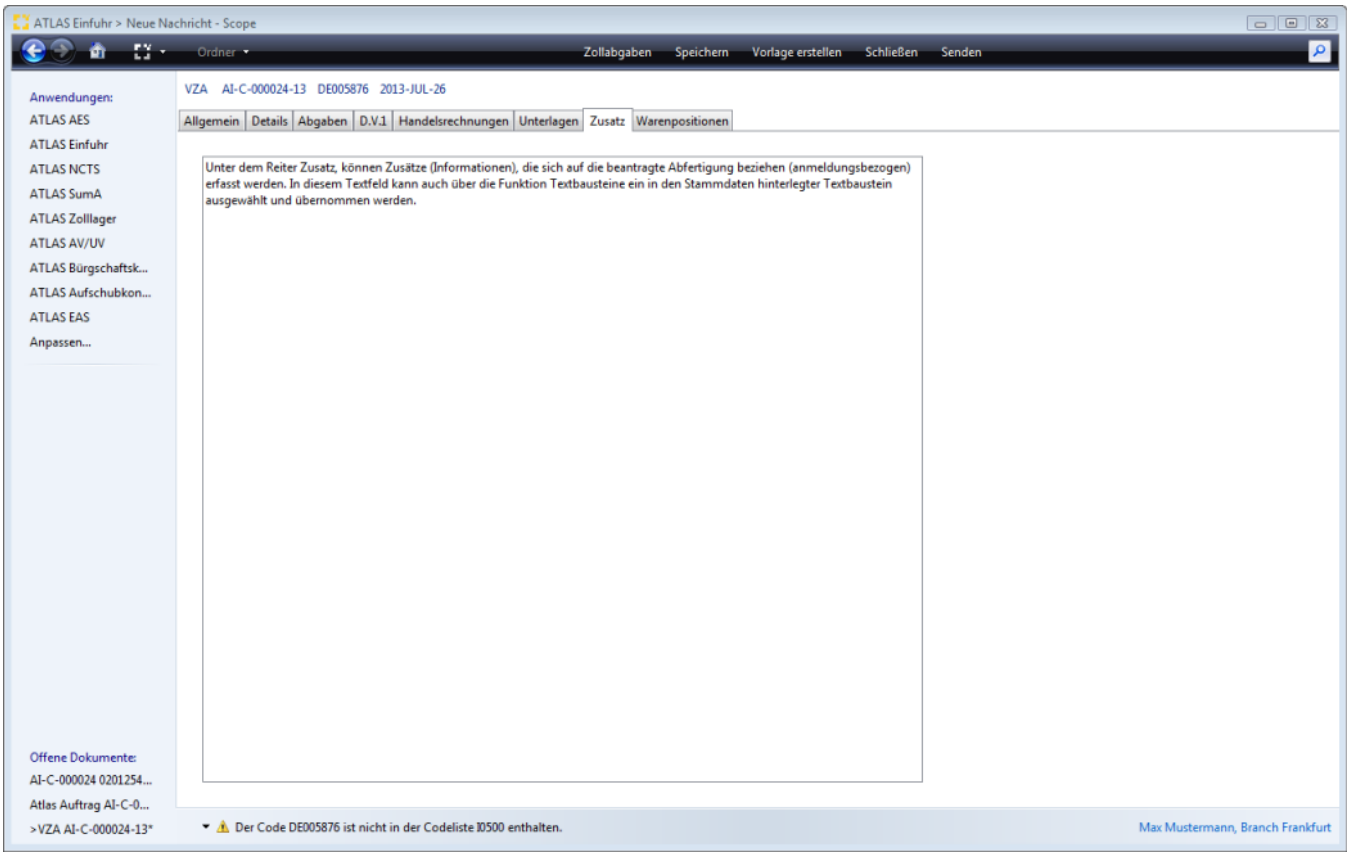

Copyright © 2014 Riege Software International GmbH. Alle Rechte vorbehalten.

(h) Warenpositionen - vereinfachte Zollanmeldung (vZA)

- Einleitung
- Beschreibung

Einleitung

Unter dem Reiter Warenpositionen können die allgemeinen Positionsdaten erfasst werden. Neben den Eingabefeldern im Erfassungsdialog der Positionsdaten, stehen die folgenden Programmaktionen zur Verfügung. Über die Schaltfläche **"Zollabgaben"** kann bei einer Sendung die noch nicht zollseitig registriert wurde die vorläufige Zollabgabenberechnung gestartet werden.Über die Schaltfläche **"Speichern"**, können erfasste Positionsdaten gespeichert werden. Über die Schaltfläche **"Vorlage erstellen"** können die Daten der Zollanmeldung als Vorlage gespeichert werden. Über die Schaltfläche **"Schließen"** kann der Erfassungsdialog geschlossen werden. Über die Schaltfläche **"Senden"** können die Daten der Zollanmeldung an den Zoll übermittelt werden.

Beschreibung

Mit dem grünen Plus Symbol, können weitere Positionen hinzugefügt werden. Mit dem dargestellten Papier Symbol können bereits erfasste Positionsdaten kopiert werden. Mit dem Kreuz Symbol können Positionen gelöscht werden. Zu den farbig markierten Feldern werden Validierungen (Informationen und Warnungen zu eventuell fehlenden, oder falschen Feldinhalten) angezeigt.

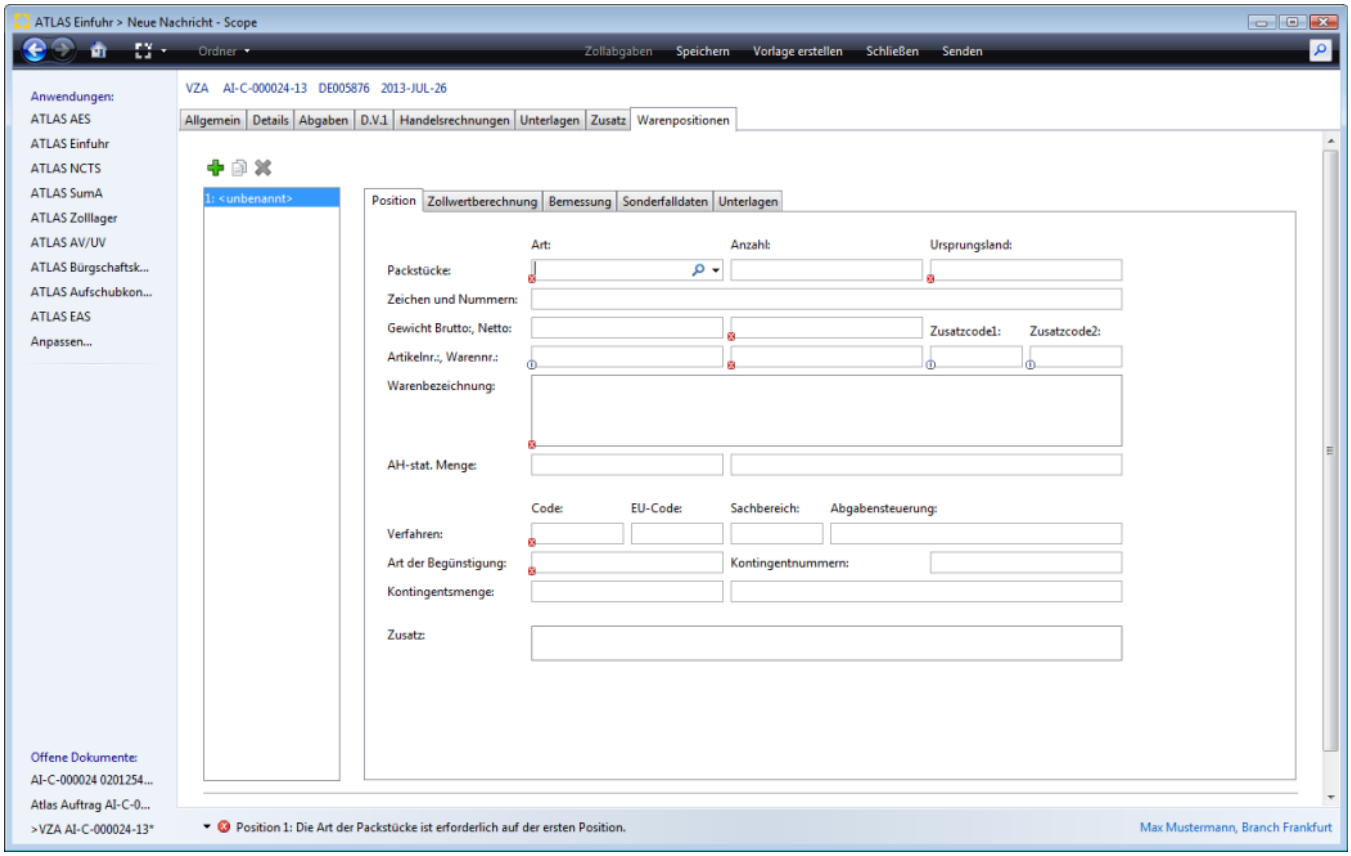

Copyright © 2014 Riege Software International GmbH. Alle Rechte vorbehalten.

(a) Position - Warenpositionen - vereinfachte Zollanmeldung vZA

- Einleitung
- Beschreibung

Einleitung

In der nachfolgenden Dialogmaske werden die allgemeinen Positionsdaten der vereinfachten Zollanmeldung (vZA) dargestellt. Über die Schaltfläche **"Zollabgaben"** kann bei einer Sendung die noch nicht zollseitig registriert wurde die vorläufige Zollabgabenberechnung gestartet werden. Über die Schaltfläche **"Speichern"**, können erfasste Positionsdaten gespeichert werden. Über die Schaltfläche **"Vorlage erstellen"** können die Daten der Zollanmeldung als Vorlage gespeichert werden. Über die Schaltfläche **"Schließen"** kann der Erfassungsdialog geschlossen werden. Über die Schaltfläche **"Senden"** können die Daten der Zollanmeldung an den Zoll übermittelt werden.

Beschreibung

**Zur Erleichterung für die spätere Bearbeitung der EGZ, werden auch zusätzliche Eingabefelder angeboten, die NICHT Teil der Nachricht sind. sondern in der EGZ ergänzt werden müssten. Wenn in diesen Feldern Daten erfasst werden, werden diese nicht an den Zoll übermittelt, aber stehen später als Datenvortrag in der EGZ bereits zur Verfügung und müssen dann nicht nachträglich in der EGZ ergänzt werden. Diese Zusatzfelder sind in der der Beschreibung mit einem roten * gekennzeichnet.*

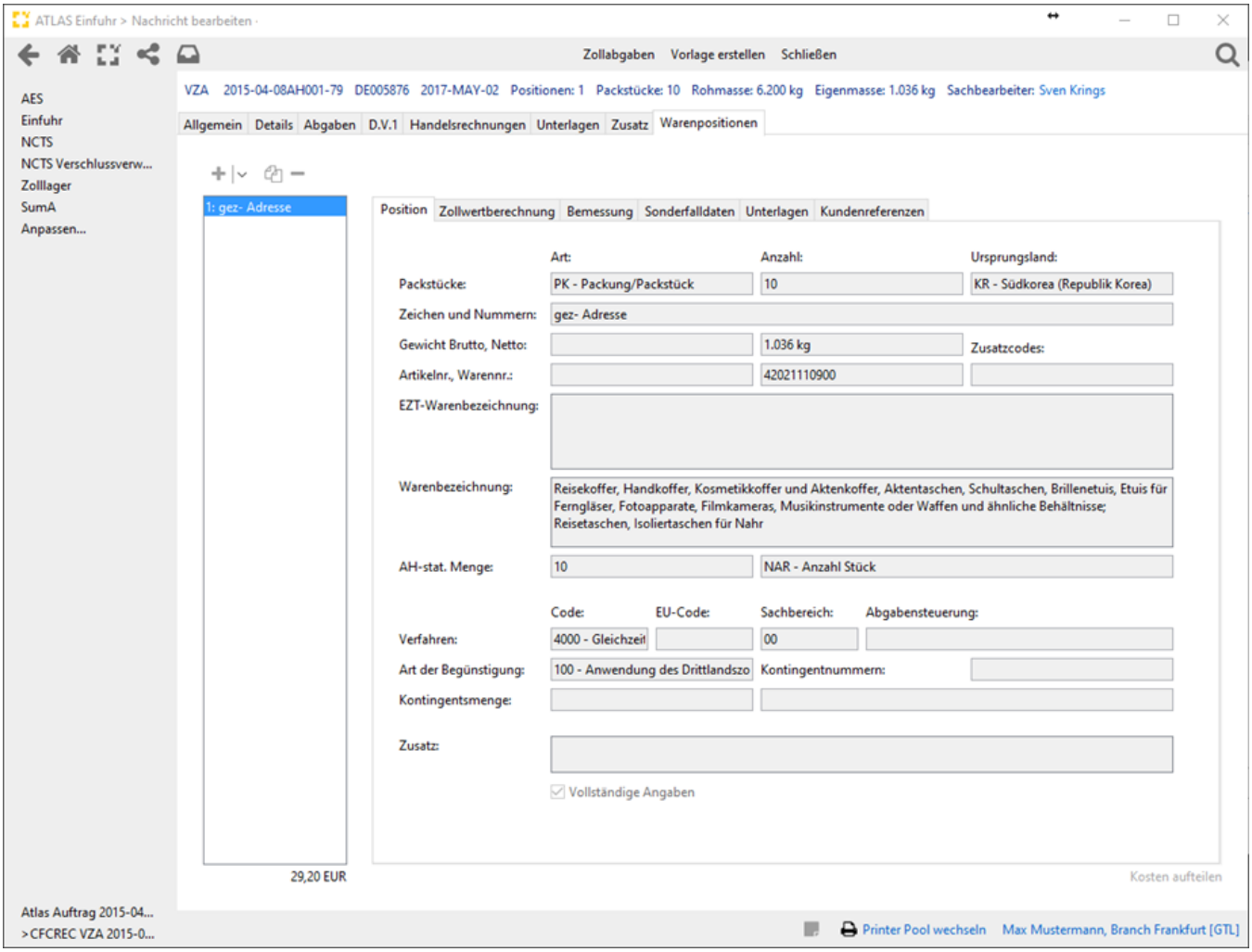

Art der Packstücke

Schlüssel für die Art der verwendeten Packstücke oder Behältnisse für die betreffende Position der Anmeldung

Packstücke-Anzahl

Copyright © 2014 Riege Software International GmbH. Alle Rechte vorbehalten.

Zahl der Packstücke für die betreffende Position der Anmeldung

⚠ Bei Angabe eines Beendigungsanteils (SumA) in den Kopfdaten der Zollanmeldung prüft Scope die Anzahl der erfassten Packstücke in den Positionen, gegen die angemeldete Stückzahl im Beendigungsanteil SumA. Stimmt die Anzahl nicht überein, erscheint eine Warnung.

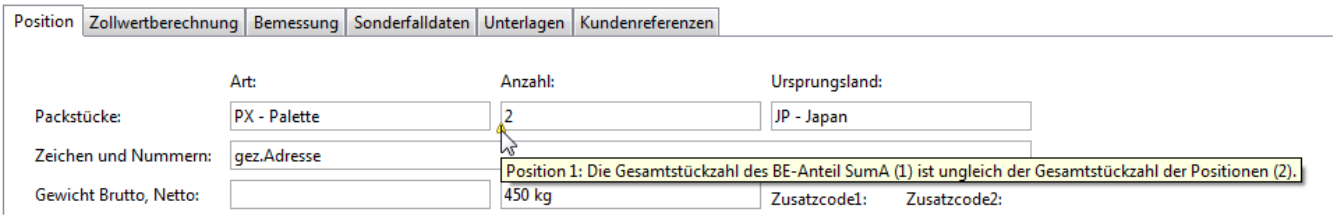

Ursprungsland

Länderkennzeichen des Ursprunglandes, wenn die Waren zu einer Anmeldung aus verschiedenen Ursprungsländern stammen.

Packstücke-Zeichen und Nummern

Kennzeichnung (Zeichen oder Nummern ggf. auch Art) der verwendeten Packstücke oder Behältnisse für die betreffende Position der Anmeldung

Bruttogewicht (Rohmasse)-Position

Bruttogewicht (Rohmasse) der Position in kg. Wurde das Brutto Gesamtgewicht in den Kopfdaten angegeben, wird dies in der Position nicht erfasst.

Nettogewicht (Eigenmasse)-Position

Nettogewicht (Eigenmasse) der zu der Position gehörenden Ware in kg.

Artikelnummer*

In diesem Feld kann auf eine Artikelnummer aus den Artikelstammdaten referenziert werden. Priorität hat hier die für den Anmelder/Lieferanten oder Vertreter hinterlegten Artikelnummer. Diese werden zuerst angezeigt. Artikel können auch direkt bei der Erfassung der Position kundenspezifisch gespeichert werden (Funktionstaste F8), der einmal gespeicherte Artikel kann auch während der Bearbeitung der Zollanmeldung bearbeitet und geändert werden (Funktionstaste F3). Eine detaillierte Beschreibung hierzu im Kapitel Dynamische Artikelerfassung.

Warennummer

Angabe der elf-stelligen Warennummer. Die Warentarifnummer kann mit Hilfe der Suchfunktion (Doppelklick in das leere Warennummer, Pfeiltaste nach unten, bzw. Dropdown Liste) aus dem (m) EZT übernommen werden, oder manuell eingegeben werden. Bei Referenzierung auf eine Artikelnummer kann die Warennummer aus dem Artikelstamm vorbelegt werden.

Zusatzcode

Zusatzcode zu einer Warennummer nach dem (m) EZT. Außerdem können hier evtl. Anti-Dumping Maßnahmen ausgewertet werden. Diese werden wie folgt in Scope validiert und erfasst. (Für dieses Feature ist die Anbindung am EZT Voraussetzung. Für die Nutzung fallen weitere Kosten an. Wenden Sie sich hierzu an unser Riege-Support Team).

1. Bei der Einfuhr erfasst der Benutzer zuerst das Ursprungsland im Positionsteil.
2. Anschließend wird die bekannte Warentarifnummer erfasst. Scope zieht sich die Warenbeschreibung gem. EZT und wertet zusätzlich evtl. nötige Zusatzcodes aus.
3. Wird ein Zusatzcode oder eine Anti-Dumping Maßnahme für die Warentarifnummer und das dazugehörige UL benötigt, zeigt Scope hier ein kleines gelbes Dreieck an. Im Unteren Bereich kann der Benutzer sehen, welche Auswertung erwartet wird.
4. Durch Klick auf den kleinen "Pfeil" im Feld "Zusatzcodes" kann nun die Anti-Dumping ausgewählt werden. Alternativ kann auch über F4 die Selektion erfolgen, wenn der Courser im Feld Zusatzcode ist.
5. In dem sich öffnendem Fenster kann der Benutzer nun den Hersteller auswählen oder sich für den allgemeinen Code "Andere" entscheiden.

Copyright © 2014 Riege Software International GmbH. Alle Rechte vorbehalten.

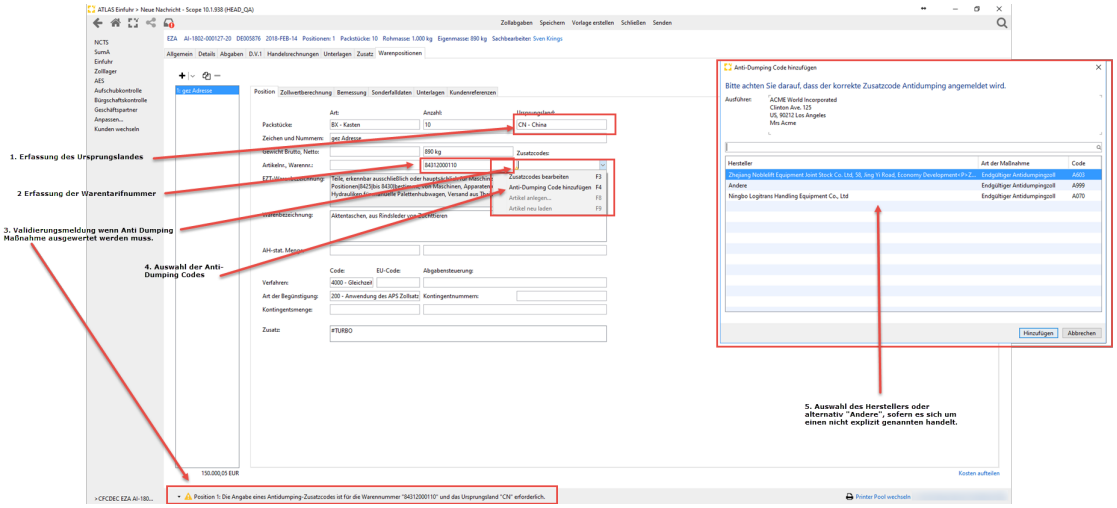

EZT-Warenbeschreibung

Nach Erfassung einer Warentarifnummer wird die Beschreibung des Codes in das Feld ETZ-Warenbeschreibung übernommen. Diese kann per F5 neu geladen werden sowie mit F6 oder über den rechten Mausklick in die Warenbeschreibung übernommen werden. Das Feld wird nicht mit an den Zoll übermittelt, sondern dient lediglich der Tarifierung. Die EZT-Warenbeschreibung ist nicht überschreibbar und steht dem Benutzer immer zur Verfügung, so dass dieser bei der Tarifierung immer zu Einsicht steht.

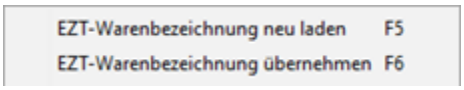

Warenbezeichnung

Übliche Handelsbezeichnung der Ware, die so genau sein muss, dass die sofortige und eindeutige Identifizierung und die Einreihung der Ware in den Zolltarif möglich ist, einschl. der Angaben für evtl. VSt-Berechnungen und der von der Bundesanstalt für Landwirtschaft und Ernährung geforderten Zusatzangaben. Die Warenbeschreibung wird aus dem (m) EZT vorgegeben, kann aber korrigiert, bzw. ergänzt werden.

Wenn bei der Eingabe von Text im Feld Warenbezeichnung in der CUSDEC mehr als 240 Zeichen eingegeben wurden, wird dies für den Anwender zusätzlich sichtbar gemacht. Der zu lange Texte wird rot unterkringelt.

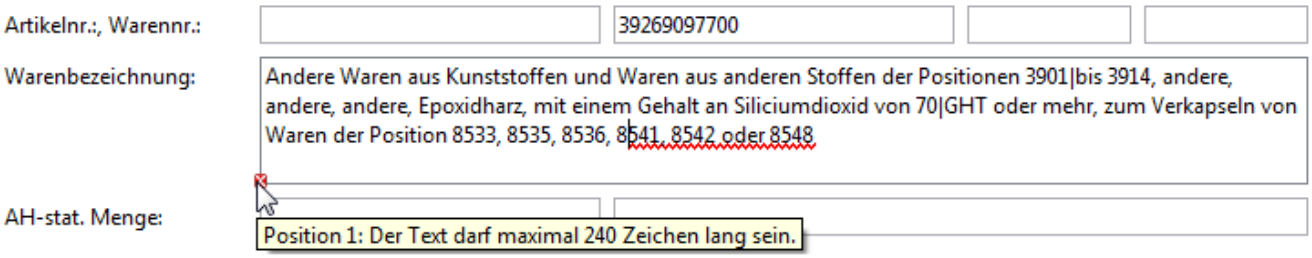

AH-Stat. Menge*

Warenmenge in einer besonderen statistischen Maßeinheit, wenn im (m) EZT bei der verwendeten Warennummer eine solche angegeben ist.

AH-Stat. Maßeinheit*

Schlüssel für die Maßeinheit der AHStat-Menge

Verfahrenscode

Angabe des Verfahrens, zu dem die Waren angemeldet werden. Aufbau: Stelle 01-02: beantragtes Verfahren und Stelle 03-04: vorangegangenes Verfahren. Das erste Unterfeld "beantragtes Verfahren" muss bei allen Positionen den gleichen Wert beinhalten.

EU-Code

Angabe eines Gemeinschaftsverfahrens.

Sachbereich*

Copyright © 2014 Riege Software International GmbH. Alle Rechte vorbehalten.

Angabe des Sachbereichs. Die Verschlüsselung wird zwischen Bewilligungsinhaber und dem überwachenden HZA abgesprochen. In den Atlas Teilnehmerstammdaten kann eingestellt werden, ob die EGZ nach Sachbereich aufgeteilt werden soll oder ob alle Sachbereiche in eine EGZ laufen sollen. Wird eine neue VZA Position angelegt, wird der letzte Sachbereich in die neue Position übernommen. Wird das Feld Sachbereich manuell geleert oder wird leer aus einer Vorlage oder Importdatei übergeben, so wird dem Benutzer eine Validierungsmeldung angezeigt.

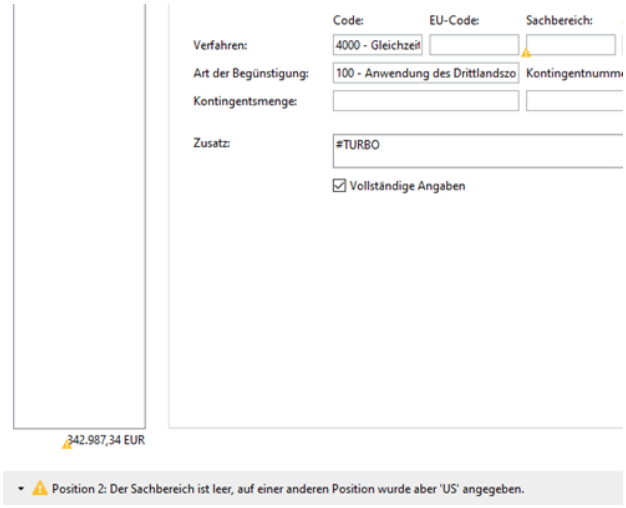

Abgabensteuerung

Kennzeichen zur Steuerung der Erhebung der Einfuhrumsatzsteuerung und der Verbrauchsteuern

Art der Begünstigung

Schlüssel für die Art der beantragten Begünstigung

Kontingentnummer

Schlüssel des Kontingents gem. EZT

Kontingentsmenge (Begünstigungsmenge)

Menge, für die ein Kontingent angemeldet werden soll. Eine Angabe ist erforderlich, wenn eine meldepflichtige Kontingentsware angemeldet wird.

Maßeinheit Kontingentsmenge(Begünstigungsmenge)

Schlüssel für die Maßeinheit zur Begünstigungsmenge

Zusatz

Zusätze, die sich auf die beantragte Abfertigung beziehen (positionsbezogen). In diesem Textfeld kann auch über die Funktion Textbausteine ein in den Stammdaten hinterlegter Textbaustein ausgewählt und übernommen werden.

Checkbox "Vollständige Angaben"

Zum Abschluss der EGZ muss das Kennzeichen gesetzt werden. Scope bietet die Möglichkeit dies bereits in der VZA zu setzten wenn alle Angaben vorliegen um diesen Schritt in der EGZ einzusparen.

Copyright © 2014 Riege Software International GmbH. Alle Rechte vorbehalten.

(b) Zollwertberechnung- Warenpositionen - vereinfachte Zollanmeldung (vZA)

- Einleitung
- Beschreibung

Einleitung

Unter Warenposition/Zollwertberechnung können die Daten zur Zollwertberechnung erfasst werden. *Zur Erleichterung für die spätere Bearbeitung der EGZ bietet Scope auch hier zusätzliche Felder in der vereinfachten Zollanmeldung (vZA), die es erlauben, die Felder zur Zollwertberechnung ausfüllen zu können um den Zollwert von Scope berechnen zu lassen. Zollseitig wird bei der Abgabe der vZA/AZ ein Zollwert erwartet, der als Circa-Zollwert interpretiert wird. Bei der Abgabe der EGZ ist dann der tatsächliche Zollwert anzugeben.*

Beschreibung

Frachtkosten aufteilen - Versicherungskosten aufteilen
Hinzurechnungen/Abzüge C19 - EUSt Kosten
inländische Beförderungskosten - EUSt Kosten

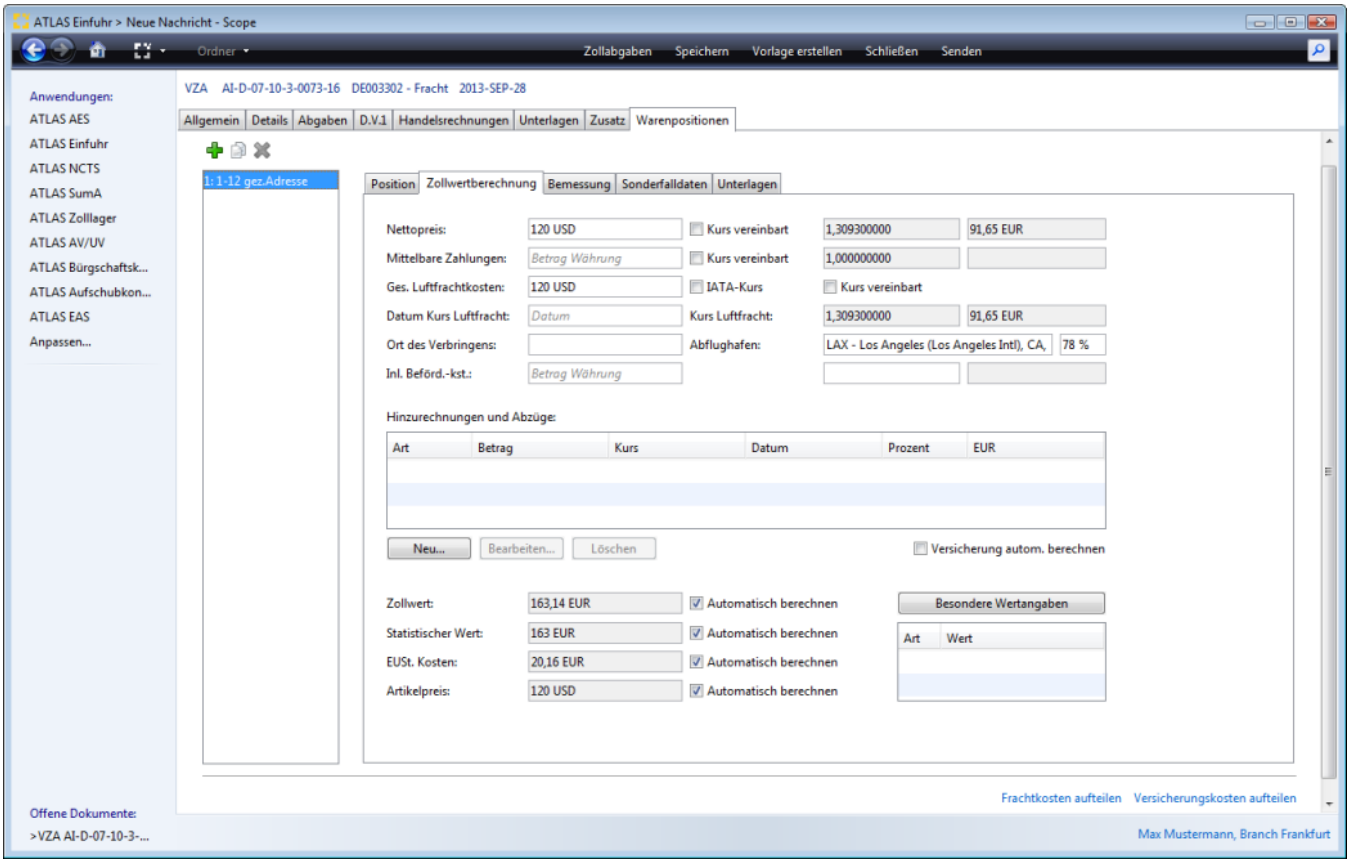

Nettopreis

Nettopreis (nach Abzug von Rabatt und/oder Skonto) in der geschuldeten Währung. Wurde im Feld Gesamtrechnungspreis in den Kopfdaten bereits ein Wert mit einer Währung erfasst, richtet sich das Feld Nettopreis auch nach der Währung im Feld Gesamtrechnungspreis und wird als Default gezogen. Wurde kein Wert im Feld Gesamtrechnungspreis angegeben muss hier eine Währung mit angegeben werden.

Kennzeichen Kurs netto vereinbart

Kennzeichen, ob der Kurs zwischen Käufer und Verkäufer bilateral vereinbart wurde. Wird hier das Kennzeichen gesetzt, so kann ein vereinbarter Kurs manuell erfasst werden.

Kurs Nettopreis

Copyright © 2014 Riege Software International GmbH. Alle Rechte vorbehalten.

Der aktuelle Umrechnungskurs wird aus den globalen Stammdaten vorbelegt. Setzt man das Kennzeichen Kurs vereinbart, so kann ein vereinbarter Kurs manuell erfasst werden.

Mittelbare Zahlungen

Geleistete mittelbare Zahlungen in der geschuldeten Währung.

Kennzeichen Kurs Mittelbare Zahlungen vereinbart

Kennzeichen, ob der Kurs zwischen Käufer und Verkäufer bilateral vereinbart wurde. Wird hier das Kennzeichen gesetzt, so kann ein vereinbarter Kurs manuell erfasst werden.

Kurs Mittelbare Zahlungen

Der aktuelle Umrechnungskurs wird aus den globalen Stammdaten vorbelegt. Setzt man das Kennzeichen Kurs vereinbart, so kann ein vereinbarter Kurs manuell erfasst werden.

Betrag der gesamten Luftfrachtkosten

Betrag der gesamten Luftfrachtkosten. Anzugeben nur bei Luftfrachtsendungen

Kennzeichen IATA-Kurs Betrag der gesamten Luftfrachtkosten

Angabe, welche Kursart zur Anwendung kommen soll. Wenn das Kennzeichen gesetzt ist, wird der IATA Kurs zur Umrechnung der Luftfrachtkosten herangezogen.

Kennzeichen Kurs Betrag der gesamten Luftfrachtkosten vereinbart

Kennzeichen, ob der Kurs zwischen Käufer und Verkäufer bilateral vereinbart wurde.

Datum des Kurses Betrag der gesamten Luftfrachtkosten

Datum des Umrechnungskurses, der auf den Betrag der gesamten Luftfrachtkosten angewendet wurde.

Kurs Betrag der gesamten Luftfrachtkosten

Der aktuelle Umrechnungskurs wird aus den globalen Stammdaten vorbelegt. Setzt man das Kennzeichen Kurs vereinbart, so kann ein vereinbarter Kurs manuell erfasst werden.

Ort des Verbringens

Ort des Verbringens in das Zollgebiet der Gemeinschaft. Der Zollkodex sieht vor, dass bei der Ermittlung des Zollwerts Beförderungskosten für die eingeführten Waren in den tatsächlich gezahlten oder zu zahlenden Preis bis zum Ort des Verbringens in das Zollgebiet der Gemeinschaft hinzuzurechnen sind, während die in der Gemeinschaft entstandenen Beförderungskosten abgezogen werden können. Begrifflich ist der Ort des Verbringens der Einfuhrhafen oder der Einfuhrort bis zu dem die Lieferkosten in den Zollwert nach dem Zollkodex einbezogen werden. Für Waren, die im Seeverkehr befördert werden, ist der Entladehafen (z.B. Rotterdam) der Ort des Verbringens. Für Waren, die im Luftverkehr befördert werden, ist der Ort des Verbringens die Stelle, an der die Landgrenze des Zollgebiets der Gemeinschaft überflogen wird.

Abflughafen

Code (IATA-Schlüssel) für den Abgangsflughafen im Luftverkehr. Die Angabe ist zulässig, wenn das Feld "Kennzeichen D.V.1" den Wert '1', das Feld "Verkehrszweig an der Grenze" den Wert '4' und das Feld "Art des Beförderungsmittels an der Grenze" den Wert '04' enthält. Das Feld Abflughafen wird systemseitig gegen den Verkehrszweig an der Grenze geprüft. In Fällen, bei denen z.B. in der Anmeldung der Verkehrszweig an der Grenze von Luftfracht auf Seefracht geändert wurde, wird ein Eintrag im Feld Abgangsflughafen validiert.

Prozent der Hinzurechnungen/Abzüge (D.V.1)

Prozentsatz des hinzuzurechnenden bzw. abzuziehenden Frachtkosten-Anteils. Ene Angabe ist nur zulässig, wenn das Feld "Art Abzug/Hinzurechnungen (D.V.1)" den Wert '010' oder '014' aufweist.

Inländische Beförderungskosten

Die inländische Beförderungskosten (z.B. im Seeverkehr) können in diesem Feld eingetragen werden. Das sorgt dafür, dass die Kosten EG Fracht der Bemessungsgrundlage EUST zu 100% hinzugerechnet werden. Diese erscheinen dann im Feld EUSt Kosten. Ist das Feld inl.Beförderungskosten nicht gefüllt, aber ein Wert unter C19) bei den Abzügen- und Hinzurechnungen eingetragen worden, wird dieser Wert einmal in das Feld EUSt-Kosten (EG Fracht zur Bemessungsgrundlage EUSt) geschrieben und gleichzeitig wird auch der Nettopreis um den Wert gemindert (also der Abzug der EG Fracht vom Nettopreis der dann gleich dem Zollwert ist z.B. bei der Lieferbedingung DDU). Sollten dabei zusätzlich inl.Beförderungskosten erfasst werden, überschreibt dieser Wert dann die EUSt-Kosten. Veranschaulicht an einem Beispiel wird das auch noch einmal unter dem Punkt inländische Beförderungskosten - EUSt Kosten.

Hinzurechnungen und Abzüge

Copyright © 2014 Riege Software International GmbH. Alle Rechte vorbehalten.

Mit der Schaltfläche "Neu" unter der Tabelle Hinzurechnungen und Abzüge, kann der Dialog zur Erfassung von möglichen Kosten, die im Nettopreis nicht enthalten sind, jedoch zum Zollwert gehören (Hinzurechnungen) oder für Kosten, die im Nettopreis enthalten sind, jedoch nicht zum Zollwert gehören (Abzüge) aufgerufen werden.

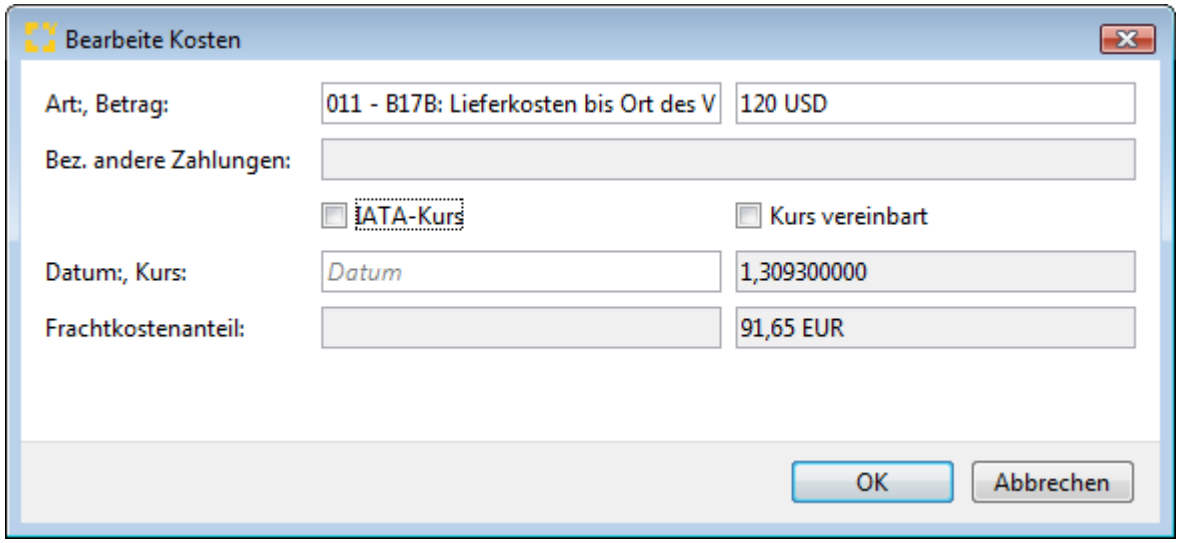

Art Abzug/Hinzurechnungen

Schlüssel für die Art der Kosten, die im Nettopreis nicht enthalten sind, jedoch zum Zollwert gehören (Hinzurechnung) oder für Kosten, die im Nettopreis enthalten sind, jedoch nicht zum Zollwert gehören (Abzüge). Über die Suchfunktion im Feld Art Abzug/Hinzurechnungen, können die gültigen Codierungen aufgerufen werden. Diese wurden in Scope mit den von der D.V.1 bekannten Bezeichnungen, wie z.B. B17A, B17B ergänzt.

Betrag Abzug/Hinzurechnungen

Kosten, die im Nettopreis nicht enthalten sind, jedoch zum Zollwert gehören (Hinzurechnungen) oder Kosten, die im Nettopreis enthalten sind, jedoch nicht zum Zollwert gehören (Abzüge) in geschuldeter Währung.

Bez.(Bezeichnung)Andere Zahlungen

Hier kann die Art der anderen Zahlungen textuell beschrieben werden, wenn der Code 016 "andere Zahlungen " bei Hinzurechnungen und Abzügen ausgewählt wurde.

Kennzeichen IATA-Kurs

Angabe, welche Kursart zur Anwendung kommen soll. Wenn das Kennzeichen gesetzt ist, wird der IATA Kurs zur Umrechnung herangezogen.

Kennzeichen Kurs Abzug/Hinzurechnungen vereinbart

Kennzeichen Kurs Abzug/Hinzurechnungen vereinbart

Datum des Kurses Abzug/Hinzurechnungen

Datum des Umrechnungskurses, der auf den Abzug bzw. die Hinzurechnungen angewendet wurde.

Kurs Abzug/Hinzurechnungen

Der aktuelle Umrechnungskurs wird aus den globalen Stammdaten vorbelegt. Setzt man das Kennzeichen Kurs vereinbart, so kann ein vereinbarter Kurs manuell erfasst werden.

Frachtkostenanteil / Prozent der Hinzurechnungen/Abzüge

Prozentsatz des hinzuzurechnenden bzw. abzuziehenden Frachtkosten-Anteils.

Versicherung automatisch berechnen

Bei der Zollanmeldung müssen eventuell pro Warenposition Versicherungskosten angemeldet werden. Diese können in Scope automatisch prozentual berechnet werden.Ist das Flag „Versicherung automatisch berechnen" gesetzt und in den Stammdaten ATLAS Teilnehmer eine Angabe bei Promille Versicherung erfasst worden, wird der Anteil der Versicherung nach Angabe eines Betrages bei den Hinzurechnungen und Abzügen (012/ B17C) automatisch berechnet. Der Promilleanteil wird aus dem zum Anmelder (bzw. Empfänger, falls "Anmelder ist Empfänger" gesetzt) hinterlegten "Berechnungsfaktor für Versicherung" bestimmt.

Zollwert

Copyright © 2014 Riege Software International GmbH. Alle Rechte vorbehalten.

Zollwert nach den entsprechenden Zollwertvorschriften des Zollkodex oder Entgelt gemäß dem Feld "WKZ". Der Zollwert wird nicht berechnet, wenn kein Nettopreis vorhanden ist oder der Nettopreis nicht in EUR umgerechnet werden kann, mittelbare Zahlungen angegeben sind, aber nicht in EUR umgerechnet werden können, Luftfrachtkosten angegeben sind, aber nicht in EUR umgerechnet werden können oder keine Prozentangabe vorhanden ist, oder der Lieferbedingungsschlüssel fehlt, Hinzurechnungen/Abzüge angegeben sind, die nicht in EUR umgerechnet werden können

Automatisch berechnen Zollwert

Der Anwender kann pro Position festlegen, ob der Zollwert von Scope automatisch aus den eingegebenen Berechnungsgrundlagen ermittelt werden soll oder nicht. Standardmäßig ist das Flag gesetzt. Soll ein abweichender Wert erfasst werden, kann die Automatik durch Entfernen des Flags in der Checkbox deaktiviert werden und ein Wert manuell erfasst werden.

Statistischer Wert

Statistischer Wert (Grenzübergangswert) gemäß dem Feld "WKZ". Mehr unter zoll.online. Der statistische Wert wird nicht berechnet, wenn kein Nettopreis vorhanden ist oder der Nettopreis nicht in EUR umgerechnet werden kann, mittelbare Zahlungen angegeben sind, aber nicht in EUR umgerechnet werden können, Luftfrachtkosten angegeben sind, aber nicht in EUR umgerechnet werden können oder keine Prozentangabe vorhanden ist, oder der Lieferbedingungsschlüssel fehlt, Hinzurechnungen/Abzüge angegeben sind, die nicht in EUR umgerechnet werden können

Automatisch berechnen Statistischer Wert

Der Anwender kann pro Position festlegen, ob der Zollwert von Scope automatisch aus den eingegebenen Berechnungsgrundlagen ermittelt werden soll oder nicht. Standardmäßig ist das Flag gesetzt. Soll ein abweichender Wert erfasst werden, kann die Automatik durch Entfernen des Flags in der Checkbox deaktiviert werden und ein Wert manuell erfasst werden.

EUSt Kosten

Kosten gemäß dem Feld "WKZ" bis zum ersten Bestimmungsort im Gemeinschaftsgebiet. Die EUSt Kosten werden nicht berechnet, wenn kein Nettopreis vorhanden ist oder der Nettopreis nicht in EUR umgerechnet werden kann, mittelbare Zahlungen angegeben sind, aber nicht in EUR umgerechnet werden können, Luftfrachtkosten angegeben sind, aber nicht in EUR umgerechnet werden können oder keine Prozentangabe vorhanden ist, oder der Lieferbedingungsschlüssel fehlt, Hinzurechnungen/Abzüge angegeben sind, die nicht in EUR umgerechnet werden können

Automatisch berechnen EUSt Kosten

Der Anwender kann pro Position festlegen, ob der Zollwert von Scope automatisch aus den eingegebenen Berechnungsgrundlagen ermittelt werden soll oder nicht. Standardmäßig ist das Flag gesetzt. Soll ein abweichender Wert erfasst werden, kann die Automatik durch Entfernen des Flags in der Checkbox deaktiviert werden und ein Wert manuell erfasst werden.(Beispiel: inländische Beförderungskosten Seefracht)

Artikelpreis

Rechnungspreis der zu dieser Position angemeldeten Waren in der geschuldeten Währung gemäß dem Feld "Währungsschlüssel".

Automatisch berechnen Artikelpreis

Der Anwender kann pro Position festlegen, ob der Zollwert von Scope automatisch aus den eingegebenen Berechnungsgrundlagen ermittelt werden soll oder nicht. Standardmäßig ist das Flag gesetzt. Soll ein abweichender Wert erfasst werden, kann die Automatik durch Entfernen des Flags in der Checkbox deaktiviert werden und ein Wert manuell erfasst werden.

Besondere Wertangaben

Sind besondere Wertangaben zu machen, muss über die Schaltfläche "Besondere Wertangaben" der entsprechende Erfassungsdialog aufgerufen werden. Die Angabe ist erforderlich, wenn abweichend oder neben dem Zollwert ein anderer Wert für die Abgabenberechnung benötigt wird.(z.B. Nettopreis frei Grenze bei Antidumpingmaßnahmen)

Copyright © 2014 Riege Software International GmbH. Alle Rechte vorbehalten.

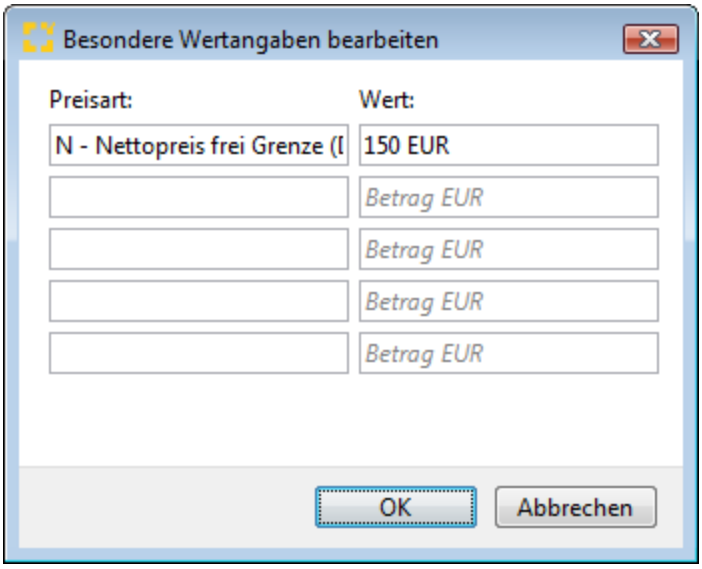

Preisart

Die Art des besonderen Wertes ist im Feld "Preisart" anzugeben.

Wert

Wertangabe in EUR. Besonderer Wert gemäß dem Feld "WKZ", wenn dieser abweichend vom Zollwert für die Abgabenberechnung erforderlich ist (z.B. Nettopreis frei Grenze bei Antidumpingmaßnahmen).

Frachtkosten aufteilen - Versicherungskosten aufteilen

Die Funktionsweise der beiden Links Frachtkosten- und Versicherungskosten aufteilen ist detailliert im Kapitel ATLAS Einfuhr unter **Frachtkosten und Versicherungskosten aufteilen** dokumentiert.

Hinzurechnungen/Abzüge C19 - EUSt Kosten

Über die Angabe eines Wertes Art Hinzurechnungen/Abzüge C19 können zwei Effekte erzielt werden. Einmal wird der Zollwert der Position um den Wert der inländischen Beförderungskosten gemindert und gleichzeitig wird der Wert dem Feld EUSt zu 100% zugeschlagen. Bei der Abwicklung von Sendungen aus dem Verkehrszweig Seefracht mit Lieferbedingung DDU oder DDP werden damit also durch einen Eintrag zwei Dinge gelöst. Bei Lieferbedingung DDU/DDP Sendungen sind im Rechnungswert (Nettopreis) schon enthalten die EG Fracht = die anteiligen Beförderungskosten vom Ort des Verbringens bis zum Lieferort (zzgl. Zoll bei DDP) und die Beförderungskosten für die Seefracht. Abzugsfähige Posten im Rechnungspreis sind die EG Fracht und Zoll (bei DDP). Die inländischen Beförderungskosten müssen zur Bemessungsgrundlage EUST hinzugerechnet werden zu 100%, also ins Feld EUST Kosten.

Im folgenden Anwendungsbeispiel soll das verdeutlicht werden. Wir nehmen hier einen Nettopreis von 1500 Euro und EUSt Kosten von 100 Euro an. Lieferbedingung ist DDU. Es ist also kein Zoll im Nettopreis enthalten.

Der Eintrag in Hinzurechnungen/Abzüge C19 bewirkt also:

1; die Minderung des Zollwertes der Position um 100 Euro inländischen Beförderungskosten
2; die inländischen Beförderungskosten werden dem Feld EUSt zu 100% zugeschlagen

Copyright © 2014 Riege Software International GmbH. Alle Rechte vorbehalten.

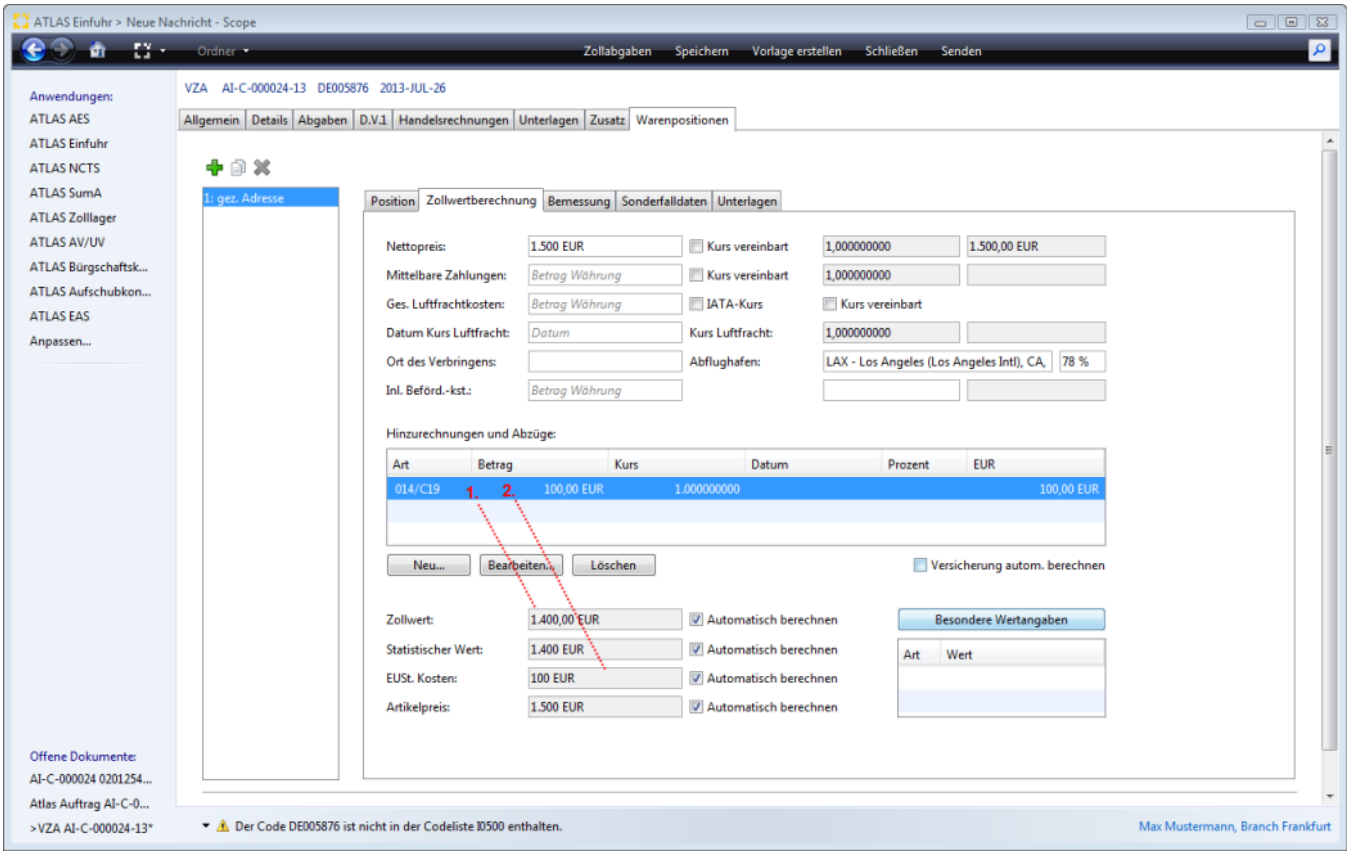

inländische Beförderungskosten - EUSt Kosten

Das Eintrag eines Wertes in das Feld inländischen Beförderungskosten bewirkt, dass der Wert in das Feld EUSt-Kosten übernommen wird. Bei der Abwicklung von Sendungen aus dem Verkehrszweig Seefracht werden dadurch die inländischen Beförderungskosten zu 100% zur Bemessungsgrundlage EUSt hinzugerechnet. Diese erscheinen dann im Feld EUSt Kosten. Ist das Feld inländische Beförderungskosten nicht gefüllt, aber ein Wert unter C19) bei den Abzügen- und Hinzurechnungen eingetragen worden, wird dieser Wert einmal in das Feld EUSt-Kosten (EG Fracht zur Bemessungsgrundlage EUSt) geschrieben und gleichzeitig wird auch der Nettopreis um den Wert gemindert (also der Abzug der EG Fracht vom Nettopreis der dann gleich dem Zollwert ist z.B. bei der Lieferbedingung DDU). Sollten dabei zusätzlich inländischen Beförderungskosten erfasst werden, überschreibt dieser Wert dann die EUSt- Kosten.

Im folgenden Anwendungsbeispiel soll das verdeutlicht werden. Wir nehmen hier einen Nettopreis von 1500 Euro und EUSt Kosten von 100 Euro an. Lieferbedingung ist DDU. Es ist also kein Zoll im Nettopreis enthalten.

Die inländischen Beförderungskosten werden dem Feld EUSt zu 100% zugeschlagen

Copyright © 2014 Riege Software International GmbH. Alle Rechte vorbehalten.

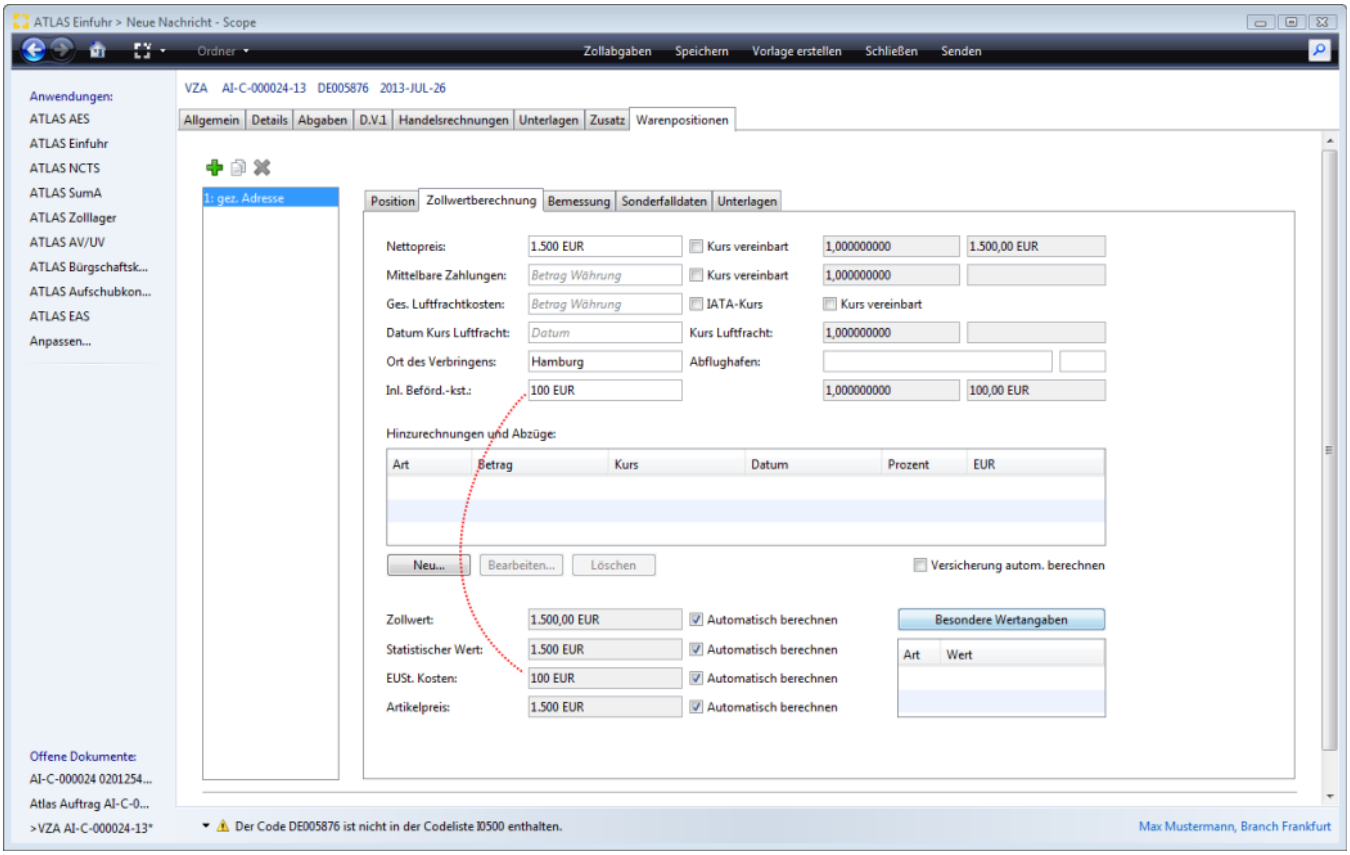

Copyright © 2014 Riege Software International GmbH. Alle Rechte vorbehalten.

(c) Bemessung - Warenpositionen - vereinfachte Zollanmeldung (vZA)

- Einleitung
- Beschreibung

Einleitung

Unter dem Reiter Warenposition/Bemessung können weitere Bemessungsdaten, wie Zollmenge, Verbrauchsteuercode, oder Gehaltsangaben angegeben werden.

Beschreibung

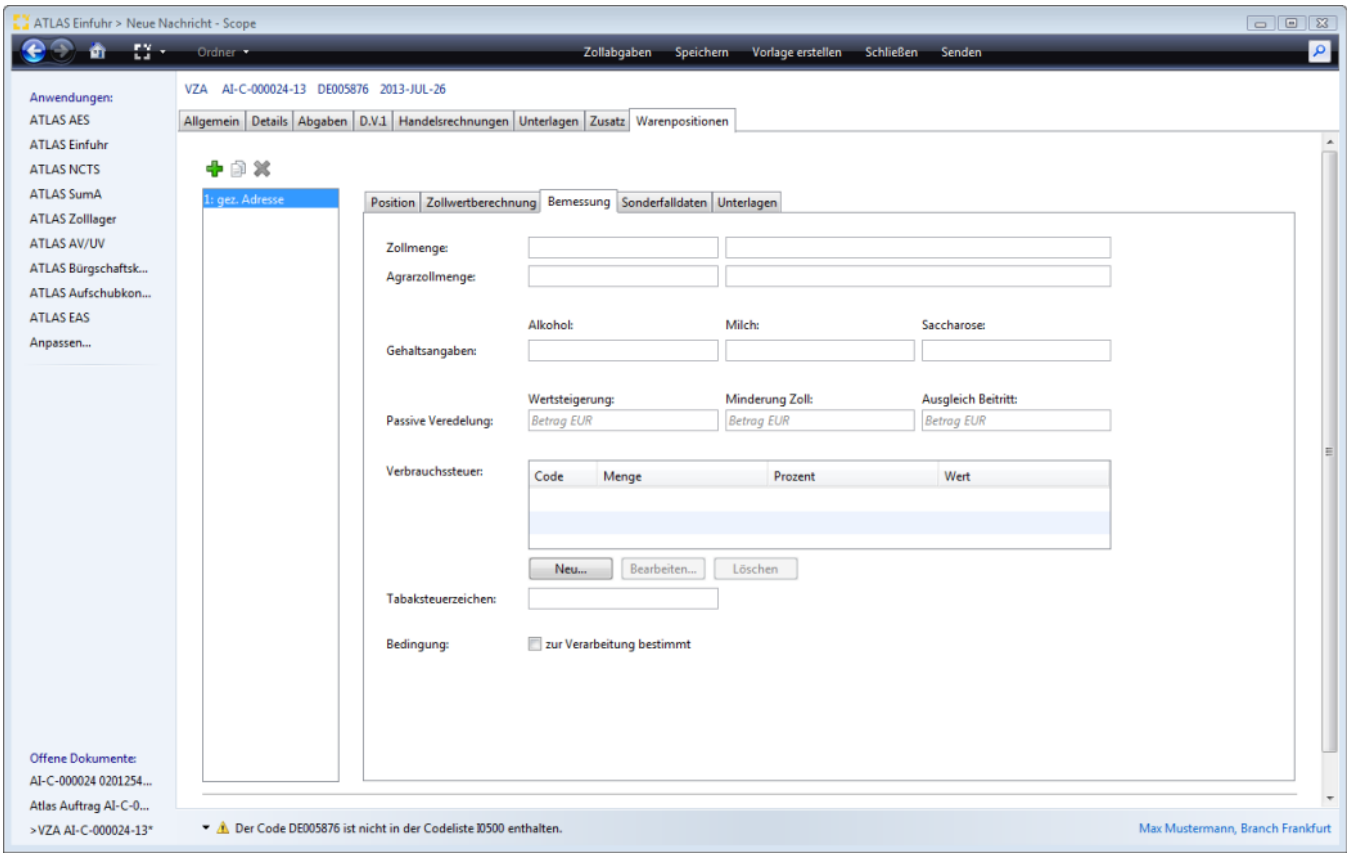

Zollmenge

Warenmenge, die ggf. der Abgabenberechnung bei spezifischen Abgabensätzen zugrunde gelegt werden soll oder die eingetragen werden muss, wenn die Abfertigung nach dem 'Vereinfachten Verfahren zur Ermittlung des Zollwerts bestimmter verderblicher Waren' gem. Art. 36 Abs. 2 ZK i.V.m. Art 173 -177 ZK-DVO beantragt wurde oder für die Prüfung der Lizenzpflicht erforderlich ist. Eine Angabe ist auch erforderlich, wenn ein spezifischer Zollsatz angewendet wird.

Maßeinheit (Zollmenge)

Maßeinheit der Menge.

Agrarzollmenge

Zweite Warenmenge, die ggf. der Abgabenberechnung bei spezifischen Abgabensätzen zugrunde gelegt werden soll oder für die Prüfung der Lizenzpflicht erforderlich ist. Eine Angabe ist erforderlich, wenn die Werte in den Feldern "Warenmenge (Agrarzoll)" und "Warenmenge (Zoll)" voneinander abweichen und für den Agrarzoll ein spezifischer Agrarzollsatz anzuwenden ist.

Maßeinheit (Agrarzollmenge)

Copyright © 2014 Riege Software International GmbH. Alle Rechte vorbehalten.

Maßeinheit der Menge

Gehalt an Gesamtalkohol (reiner Alkohol)

Prozentangabe zu der Gehaltsart, bezogen auf die für die Abgabenberechnung jeweils maßgebende Menge Zoll oder Agrarzoll.

Gehalt an Milch

Prozentangabe zu der Gehaltsart, bezogen auf die für die Abgabenberechnung jeweils maßgebende Menge Zoll oder Agrarzoll.

Gehalt an Saccharose

Prozentangabe zu der Gehaltsart, bezogen auf die für die Abgabenberechnung jeweils maßgebende Menge Zoll oder Agrarzoll.

Veredelungsentgelt/Wertsteigerung

Veredelungsentgelt/Wertsteigerung gemäß dem Feld "WKZ" als Bemessungsgrundlage für die Berechnung der Einfuhrumsatzsteuer bei der Überführung von Waren in den freien Verkehr nach passiver Veredelung (§ 11 UStG).Die Angabe ist nur zulässig und erforderlich, wenn das Feld "Verfahrenscode" einen der Werte '4022', '4222', '6121' oder '6321' enthält.

Minderungsbetrag Zoll

Betrag gemäß dem Feld "WKZ", um den die Abgaben der jeweiligen Abgabengruppe zu mindern sind, wenn bei der Überführung von Waren in den freien Verkehr nach passiver Veredelung die zu erhebenden Abgaben gemindert werden sollen.

Minderungsbetrag Ausgleich Beitritt

Betrag gemäß dem Feld "WKZ", um den die Abgaben der jeweiligen Abgabengruppe zu mindern sind,wenn bei der Überführung von Waren in den freien Verkehr nach passiver Veredelung die zu erhebenden Abgaben gemindert werden sollen.

Verbrauchsteuer

Mit der Schaltfläche "Neu" unter der Tabelle Verbrauchsteuer, kann der Dialog zur Erfassung von Verbrauchsteuerdaten aufgerufen werden.

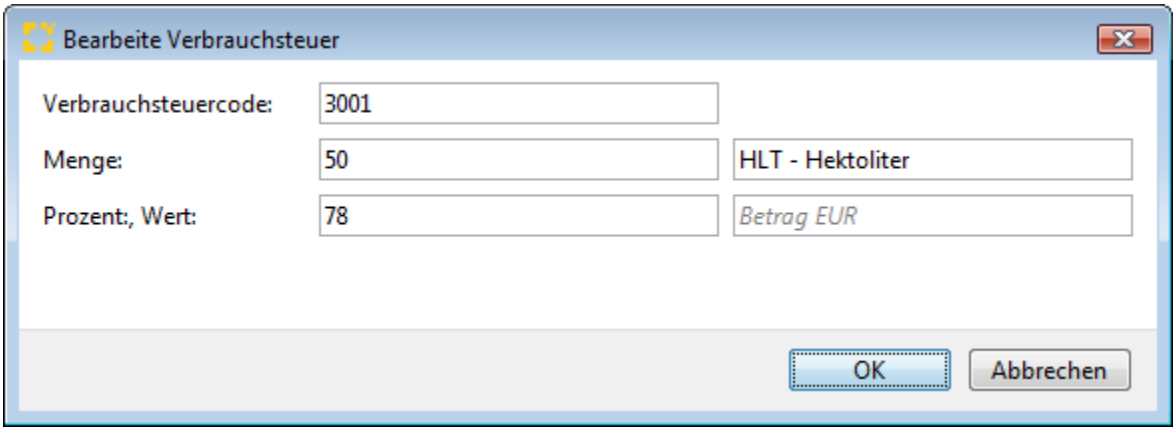

Verbrauchsteuer (Code)

Verbrauchsteuercode gem. EZT zur Berechnung der Verbrauchsteuern. Die Angabe ist erforderlich, wenn die Ware einer Verbrauchsteuer unterliegt.

Verbrauchsteuer (Menge)

Steuerpflichtige Menge zu dem jeweiligen Verbrauchsteuercode, die der Verbrauchsteuerberechnung zugrunde gelegt werden soll.

Maßeinheit (Verbrauchsteuer)

Schlüssel für die Maßeinheit zur Verbrauchsteuermenge.

Grad/Prozent (Verbrauchsteuer)

Gehaltsangabe in Grad/Prozent, bezogen auf die für die Verbrauchsteuerberechnung maßgebende steuerpflichtige Menge.

Verbrauchsteuerwert

Wert gemäß dem Feld "WKZ", der der Verbrauchsteuerberechnung zugrunde gelegt werden soll. Derzeit ist hier nur der Gesamtkleinverkaufspreis (Menge x Kleinverkaufspreis) bei Tabakwaren anzugeben.

Copyright © 2014 Riege Software International GmbH. Alle Rechte vorbehalten.

Tabaksteuerzeichen-Nummer

Nummer, welche sich als Entwertungsvermerk auf dem Steuerzeichen für Tabakwaren befindet.

Bedingung - Kennzeichen Zur Verarbeitung bestimmt

Schlüssel zur Kennzeichnung, dass eine besondere Bedingung eingehalten wurde, die an die Anwendung eines besonderen Abgabensatzes geknüpft ist (z.B. Ware wurde unmittelbar in die Gemeinschaft befördert).

Copyright © 2014 Riege Software International GmbH. Alle Rechte vorbehalten.

(d) Sonderfalldaten - Warenpositionen - vereinfachte Zollanmeldung (vZA)

- Einleitung
- Beschreibung

Einleitung

Unter dem Reiter Warenposition/Sonderfalldaten können Sonderfalleingaben gemacht werden. **Zur Erleichterung für die spätere Bearbeitung der EGZ wird dieser zusätzliche Reiter angeboten. Die Sonderfalldaten sind NICHT Teil dieser Nachricht . Wenn in diesen Feldern Daten erfasst werden, werden diese nicht an den Zoll übermittelt, aber stehen später als Datenvortrag in der EGZ bereits zur Verfügung und müssen dann nicht in der EGZ nachträglich ergänzt werden.*
Neben den Eingabefeldern im Erfassungsdialog der Positionsdaten, stehen die folgenden Programmaktionen zur Verfügung.Über die Schaltfläche **"Zollab gaben"** kann bei einer Sendung die noch nicht zollseitig registriert wurde die vorläufige Zollabgabenberechnung gestartet werden.Über die Schaltfläche **"S peichern"**, können erfasste Positionsdaten gespeichert werden. Über die Schaltfläche **"Vorlage erstellen"** können die Daten der Zollanmeldung als Vorlage gespeichert werden. Über die Schaltfläche **"Schließen"** kann der Erfassungsdialog geschlossen werden. Über die Schaltfläche **"Senden"** können die Daten der Zollanmeldung an den Zoll übermittelt werden.

Beschreibung

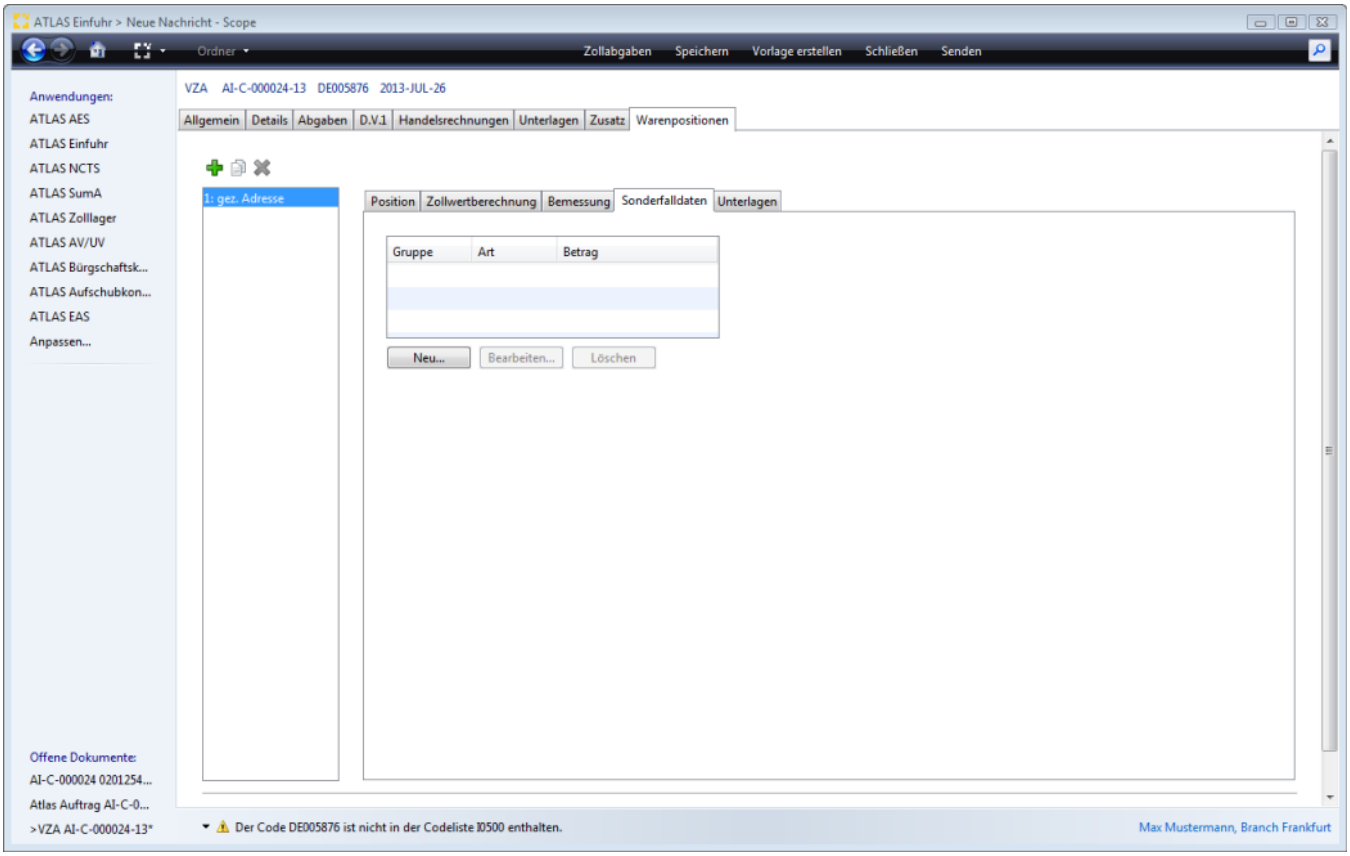

Gruppe (Sonderabgabengruppe-Sonderfalleingabe)

Anzeige des Schlüssels für die Abgabengruppe, für die der tarifliche Abgabensatz verändert werden soll.

Art (Anwendungsart)

Anzeige des Schlüssels für die Art und Weise, in der der tarifliche Abgabensatz zu verändern ist.

Betrag (Satz, Betrag oder Faktor)

Anzeige Satz, Betrag oder Faktor, mit dem der tarifliche Abgabensatz verändert werden soll.

Copyright © 2014 Riege Software International GmbH. Alle Rechte vorbehalten.

Neu

Mit der Schaltfläche "Neu" kann der Dialog zur Erfassung von Sonderfalleingaben geöffnet werden.

Bearbeiten

Die Schaltfläche "Bearbeiten" öffnet den Dialog zur Bearbeitung einer Sonderfalleingabe.

Löschen

Mit der Schaltfläche "Löschen" kann eine Sonderfalleingabe wieder gelöscht werden.

Bearbeite Sonderfalldaten

Mit der Schaltfläche "Neu" unter der Tabelle Sonderfalldaten, wird der Dialog zur Erfassung der Sonderfalleingaben geöffnet.

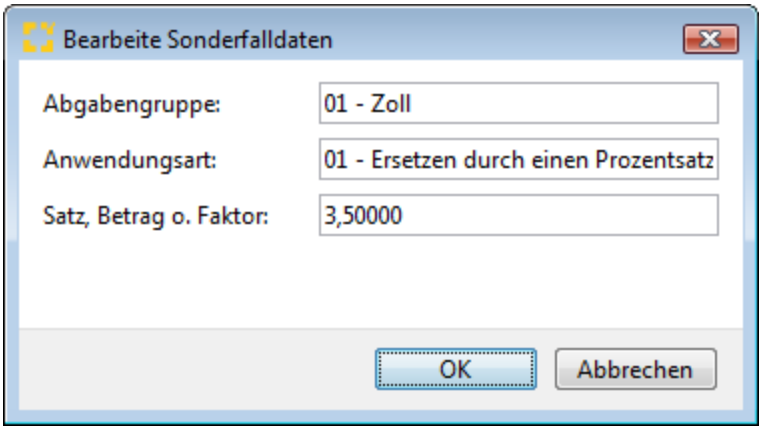

Abgabengruppe (Sonderabgabengruppe-Sonderfalleingabe)

In diesem Feld wird der Schlüssel für die Abgabengruppe, für die der tarifliche Abgabensatz verändert werden soll, angegeben.

Anwendungsart

Hier wird der Schlüssel angegeben für die Art und Weise, in der der tarifliche Abgabensatz zu verändern ist.

Satz, Betrag oder Faktor

Satz, Betrag oder Faktor, mit dem der tarifliche Abgabensatz verändert werden soll.

Copyright © 2014 Riege Software International GmbH. Alle Rechte vorbehalten.

(e) Unterlagen - Warenpositionen - vereinfachte Zollanmeldung (vZA)

- Einleitung
- Beschreibung

Einleitung

Unter dem Reiter Warenpositionen/Unterlagen, sind die zur Position vorgelegten Unterlagencodierungen dargestellt.
Neben den Eingabefeldern im Erfassungsdialog der Positionsdaten, stehen die folgenden Programmaktionen zur Verfügung. Über die Schaltfläche **"Zollabgaben"** kann bei einer Sendung die noch nicht zollseitig registriert wurde die vorläufige Zollabgabenberechnung gestartet werden. Über die Schaltfläche **"Speichern"**, können erfasste Kopfdaten gespeichert werden. Über die Schaltfläche **"Vorlage erstellen"** können die Daten der Zollanmeldung als Vorlage gespeichert werden. Über die Schaltfläche **"Schließen"** kann der Erfassungsdialog geschlossen werden. Über die Schaltfläche **"Senden"** können die Daten der Zollanmeldung an den Zoll übermittelt werden.

Beschreibung

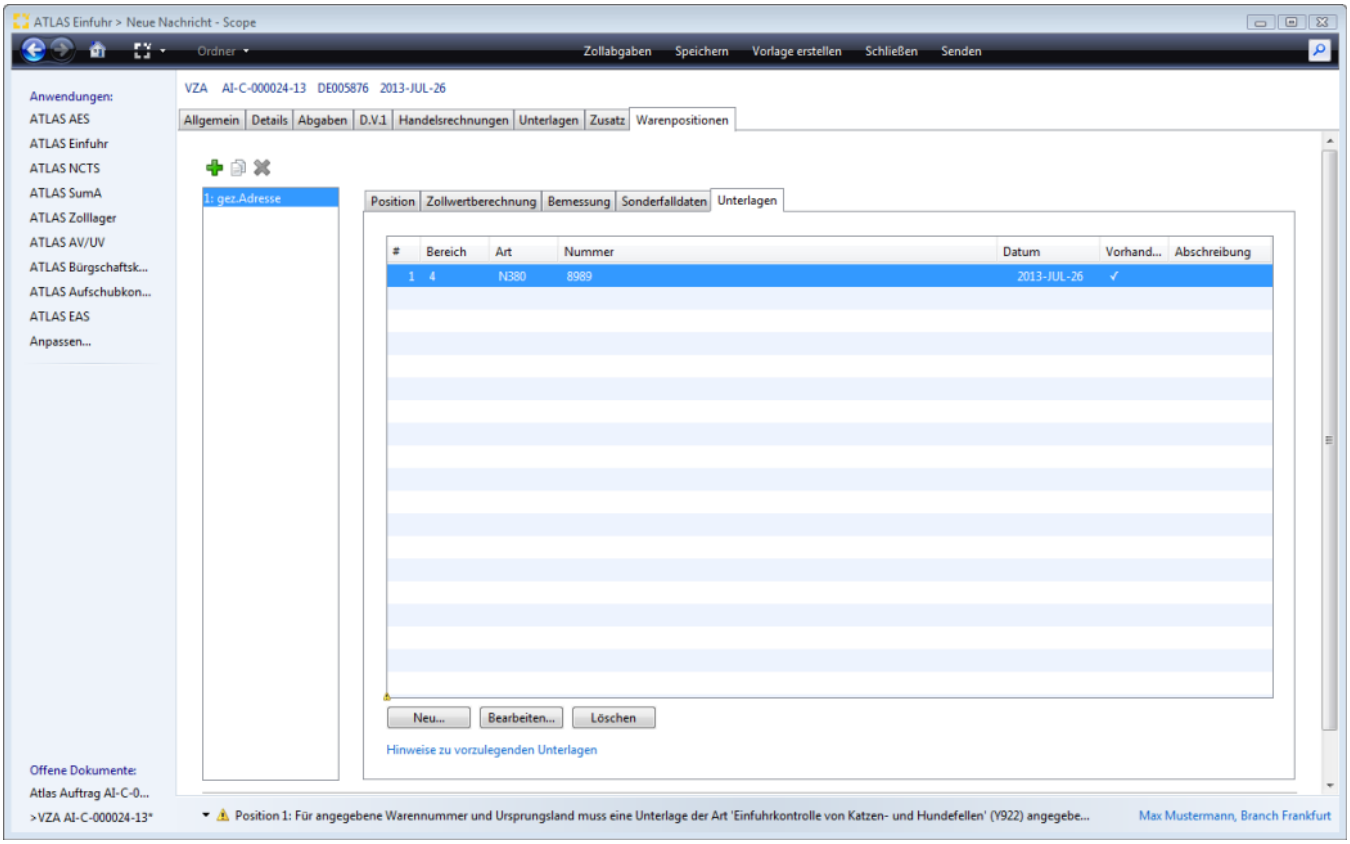

Bereich

Anzeige des Unterlagenbereichs

Art

Anzeige der Art (Codierung) der Unterlage

Nummer

Anzeige der Nummer der vorgelegten Unterlage

Datum

Anzeige des Ausstellungsdatum der vorgelegten Unterlage

Copyright © 2014 Riege Software International GmbH. Alle Rechte vorbehalten.

Kennzeichen Vorhanden

Anzeige Kennzeichen, ob die Unterlage vorhanden ist und vorgelegt werden kann.

Abschreibung

Anzeige Warenmenge, die auf der jeweils angegebenen Unterlage abgeschrieben werden soll.

Neu

Mit der Schaltfläche "Neu" kann der Dialog zur Erfassung einer neuen Unterlage geöffnet werden.

Bearbeiten

Die Schaltfläche "Bearbeiten" öffnet den Dialog zur Bearbeitung einer Unterlage.

Löschen

Mit der Schaltfläche "Löschen" kann eine Unterlage wieder gelöscht werden.

Bearbeite Unterlage

Der Dialog zur Erfassung der Daten einer neuen Unterlage kann unter der Tabelle Unterlagen mit der Schaltfläche "Neu" geöffnet werden.

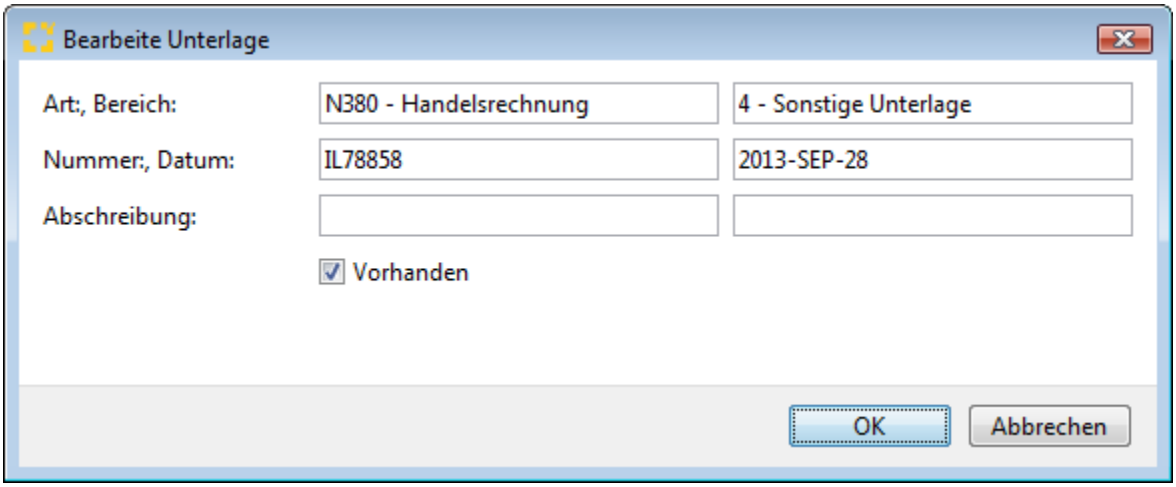

Art

Eingabe der Art der Unterlage, bzw. der Codierung.

Bereich

Der Bereich der Unterlage wird automatisch aus den globalen Stammdaten vorbelegt.

Nummer

In diesem Feld wird die Nummer der vorgelegten Unterlage erfasst.

Datum

Hier wird das Ausstellungsdatum der vorgelegten Unterlage erfasst.

Abschreibung

In diesem Feld wird die Warenmenge angegeben, die auf der jeweils angegebenen Unterlage abgeschrieben werden soll.

Maßeinheit (Abschreibung)

Schlüssel für die Maßeinheit der abzuschreibenden Menge, die auf der jeweils abzuschreibenden Unterlage angegeben ist.

Hinweise zu vorzulegenden Unterlagen

Copyright © 2014 Riege Software International GmbH. Alle Rechte vorbehalten.

Mit der Aktion "Hinweise zu vorzulegenden Unterlagen" unten links, kann systemseitig geprüft werden, ob laut EZT zur angegebenen Warentarifnummer eventuell bestimmte Unterlagen vorgelegt werden müssen. Eine detaillierte Beschreibung der Funktion findet sich im Kapitel Hinweise zu vorzulegenden Unterlagen.

Copyright © 2014 Riege Software International GmbH. Alle Rechte vorbehalten.

Hinweise zu vorzulegenden Unterlagen - Warenpositionen - Unterlagen - vZA

- Einleitung
- Beschreibung

Einleitung

Als zusätzliches Feature bietet Scope unter Menüpunkt Warenposition - Unterlagen die Funktion "Hinweise zu vorzulegende Unterlagen". Wird diese Funktion aktiviert, wird systemseitig geprüft ob zur angegebenen Warentarifnummer und dem Ursprungsland eventuell bestimmte Unterlagen vorgelegt werden müssen, die zur Überführung der Waren in das Zollverfahren notwendig sind. Die Hinweise werden direkt aus dem (m) EZT geliefert, dabei greift Scope auf die zollseitig aktuell zur Verfügung gestellte Version des (m) EZT zu. Die Anzeige möglicher Unterlagenarten gibt dem Anwender direkt bei der Erfassung der Zollanmeldung die Möglichkeit zu prüfen, ob alle zollrechtlich vorzulegenden Unterlagen vorliegen.

Beschreibung

Validierung Hinweise Unterlagen

Validierung Hinweise Unterlagen

Anwendungsbeispiel:

Nach Erfassung der Daten erscheint im Unterlagenfenster eine gelbe Warnvalidierung "Für die angegebene Warennummer und Ursprungsland muss eine Unterlage der Art Einfuhrkontrolle von Katzen- und Hundefellen (Y922) angegeben werden." Durch einen Maustastenklick auf den Pfeil neben dem gelben Warndreieck werden alle Warnungen komplett angezeigt.

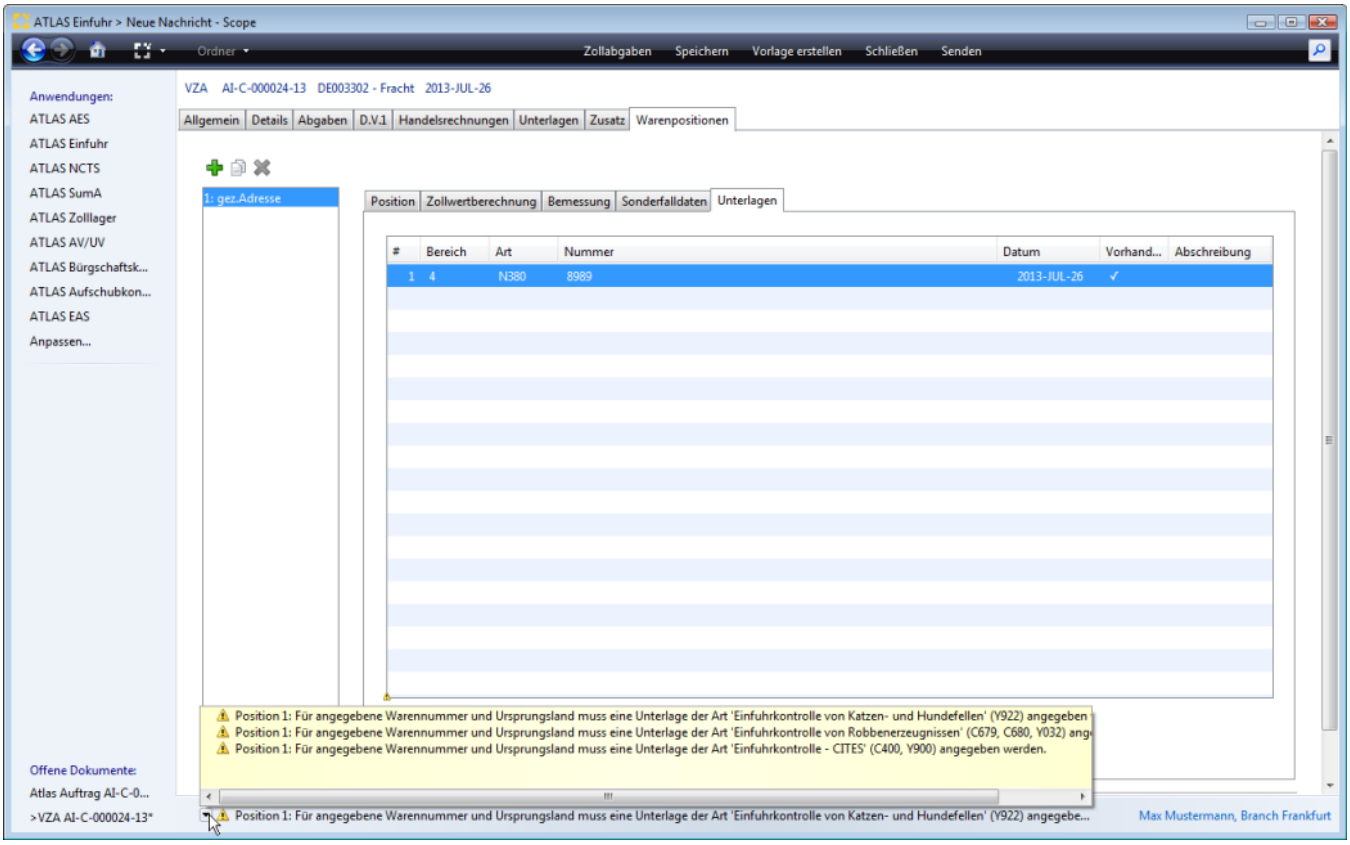

Nach der Aktivierung der Funktion "Hinweise zu vorzulegenden Unterlagen" werden die für die Position (Warentarifnummer) möglicherweise zollrechtlich notwendigen Einfuhrdokumente laut (m) EZT detailliert aufgeführt inklusive der Maßnahmenart. Es werden insgesamt drei Unterlagenarten vorgeschlagen.

Copyright © 2014 Riege Software International GmbH. Alle Rechte vorbehalten.

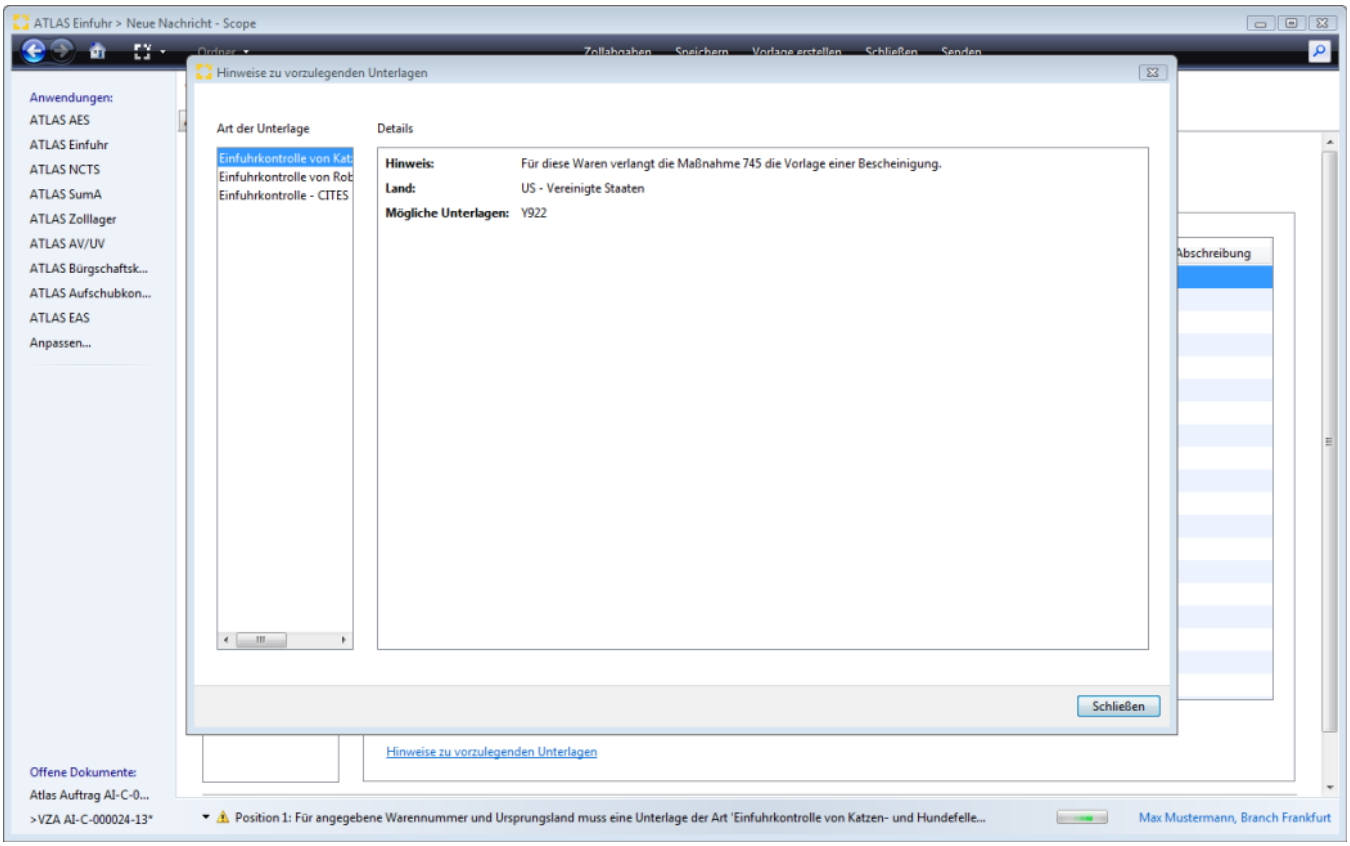

Wurden gemäß der Hinweise keine Unterlagen ergänzt, wird beim Senden der Hinweis als Warnung vorgeblendet.

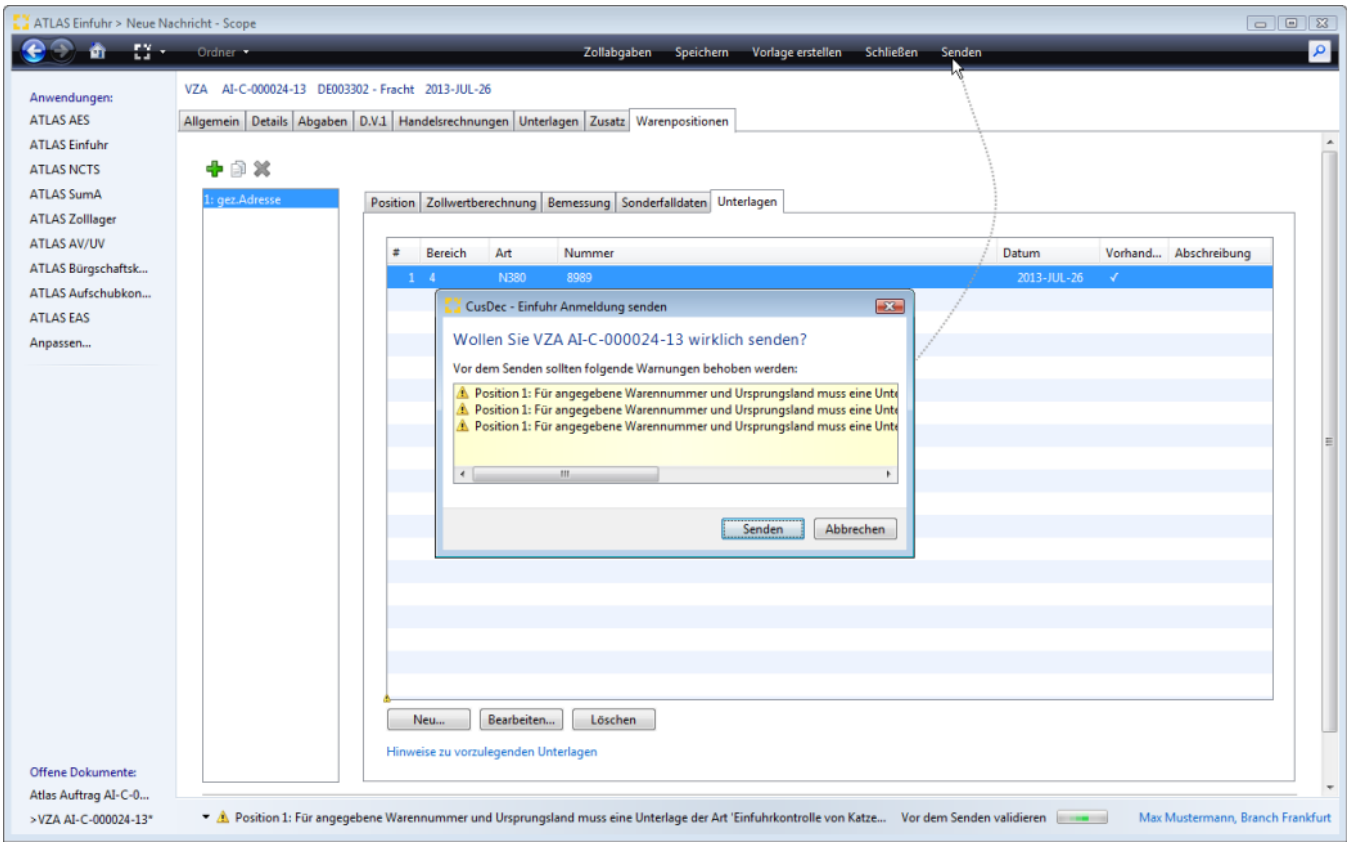

Copyright © 2014 Riege Software International GmbH. Alle Rechte vorbehalten.

Copyright © 2014 Riege Software International GmbH. Alle Rechte vorbehalten.

(c) Anschreibungsmitteilung (AZ)

- Einleitung
- Beschreibung

Einleitung

Für die Abwicklung einer Anschreibungsmitteilung (AZ) bietet Scope hilfreiche Zusatzfunktionen für den Anwender, wie z.B. die automatische Aufteilung von Fracht- und Nebenkosten, inländische Beförderungskosten, sowie Versicherungskosten , die automatisierte Übernahme von zollspezifischen Stammdaten und Gestellungsdaten aus der SumA. Hinweise zu vorzulegenden Unterlagen können während der Erfassung der Daten der EZA direkt durch den Anwender abgerufen werden. Das Scope Feature Handelsrechnungen kann Daten im XML Format, oder händisch erfasste Rechnungszeilen, in Warenpositionen konvertieren. Für die Erfassung der Zollanmeldung können Vorlagen verwendet werden. Mit der Funktion vorläufige Zollabgabenberechnung können die vorläufigen Abgaben für eine Zollanmeldung ermittelt werden, das Ergebnis der Berechnung kann als .xls Datei generiert werden. Durch die Möglichkeit einer dynamischen Artikelerfassung können kundenspezifische Daten wie Artikelnummer, Warennummer, Warenbeschreibung bei der Erfassung in der Zollanmeldung in ATLAS Einfuhr direkt in das kundenspezifische Warenverzeichnis in der Artikelverwaltung gespeichert werden. Die ergänzende Zollanmeldung wird systemseitig automatisch angelegt und kann in der Scope Anwendung (c) ATLAS EGZ bearbeitet werden.

Beschreibung

Über die Auswahl Anmeldung AZ im ATLAS Auftrag, kann man direkt zur Erfassung der allgemeinen Kopfdaten der AZ wechseln. Es gibt auch die Möglichkeit, falls eine "Vorgänger" Anmeldung zur Sendungs-Bezugsnummer (z.B. Partshipment) systemseitig registriert ist, diese Daten für die aktuelle Nachricht AZ zu kopieren über den Link *"vorige Anmeldung zur Sendungsnummer"*. Es können darüberhinaus auch Vorlagen zur Erstellung der Nachricht verwendet werden.

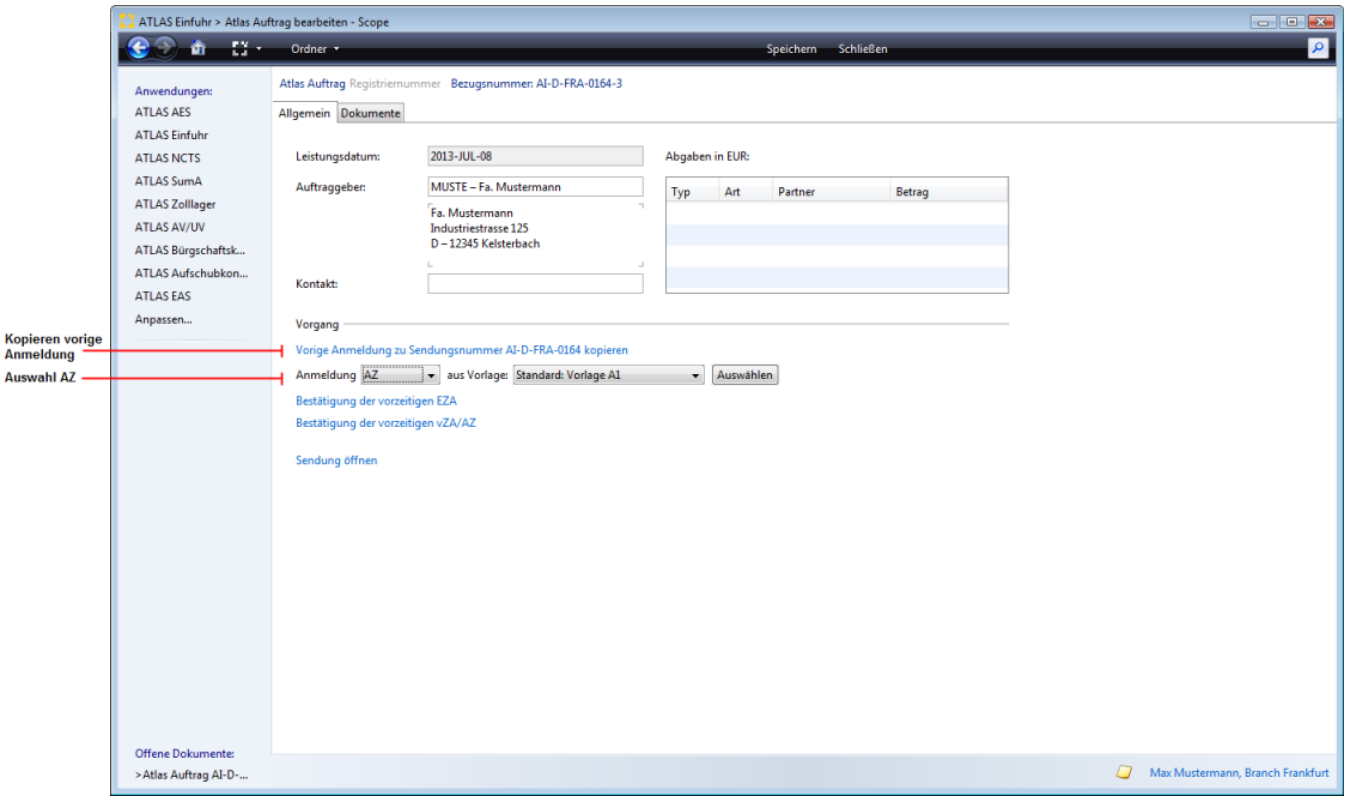

Copyright © 2014 Riege Software International GmbH. Alle Rechte vorbehalten.

(a) Allgemein - Anschreibungsmitteilung (AZ)

- Einleitung
- Beschreibung

Einleitung

In der nachfolgenden Dialogmaske werden die Kopfdaten Allgemein der Anschreibungsmitteilung dargestellt. Neben den Eingabefeldern im Erfassungsdialog der Kopfdaten, stehen die folgenden Programmaktionen zur Verfügung. Über die Schaltfläche **"Zollabgaben"** kann bei einer Sendung die noch nicht zollseitig registriert wurde die vorläufige Zollabgabenberechnung gestartet werden. Über die Schaltfläche **"Speichern"**, können erfasste Kopfdaten gespeichert werden. Über die Schaltfläche **"Vorlage erstellen"** können die Daten der Zollanmeldung als Vorlage gespeichert werden. Über die Schaltfläche **"Schließen"** kann der Erfassungsdialog geschlossen werden. Über die Schaltfläche **"Senden"** können die Daten der Zollanmeldung an den Zoll übermittelt werden.

Beschreibung

**Zur Erleichterung für die spätere Bearbeitung der EGZ-FV, werden auch zusätzliche Eingabefelder angeboten, die NICHT Teil der Nachricht sind, sondern in der EGZ-FV ergänzt werden müssten. Wenn in diesen Feldern Daten erfasst werden, werden diese nicht an den Zoll übermittelt, aber stehen später als Datenvortrag in der EGZ-FV bereits zur Verfügung und müssen dann nicht in der EGZ-FV nachträglich ergänzt werden. Diese Zusatzfelder sind in der Beschreibung mit einem roten * gekennzeichnet.*

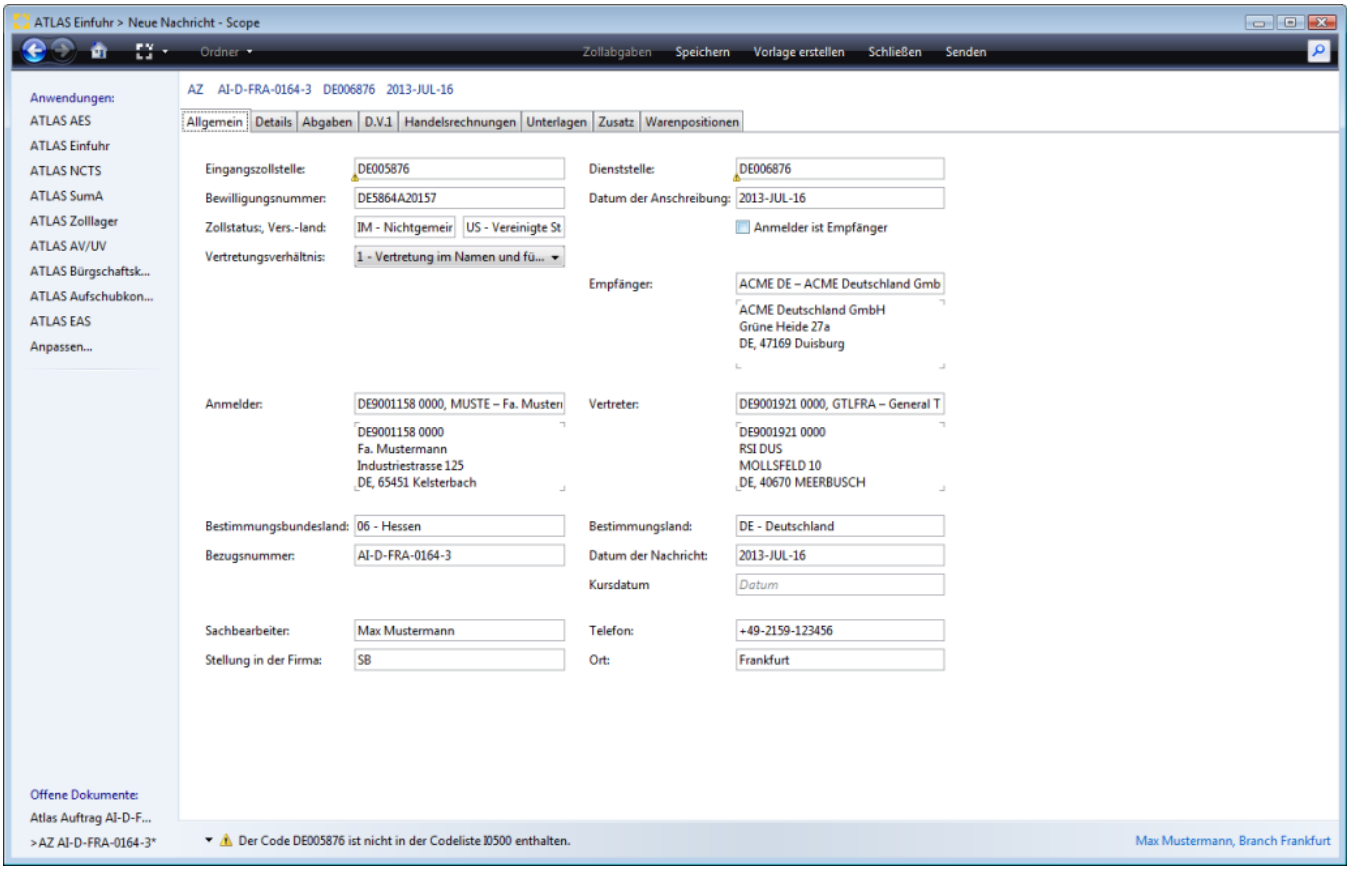

Eingangszollstelle

Hier wird die Dienstellennummer der Eingangszollstelle hinterlegt, über die die Waren in das Zollgebiet der Gemeinschaft verbracht worden sind. Echte Grenzzollstelle, z.B.Flughafenzolldienststelle. Hilfreiche Angaben zu Zollstellen finden Sie auch in der Liste der Versandzollstellen COL-Information der EU.

Dienststelle

Dienststellennummer des zuständigen Abfertigungszollamtes. Hilfreiche Angaben zu Zollstellen finden Sie auch in der Liste der Versandzollstellen COL-Information der EU.

Bewilligungsnummer

Copyright © 2014 Riege Software International GmbH. Alle Rechte vorbehalten.

Nummer einer Bewilligung zu einem Verfahren, auf das sich die Anmeldung bezieht.Die Bewilligungsnummer ist ohne Trennzeichen zu übermitteln.

Datum der Anschreibung

Datum, an dem die Anschreibung in den betrieblichen Unterlagen vorgenommen wurde. Hier wird das Tagesdatum systemseitig vorbelegt.

Zollstatus

Zollrechtlicher Status der Ware (Gemeinschaftsware, Nichtgemeinschaftsware mit Versendung aus EFTA Staaten, Nichtgemeinschaftswaren)

Versendungsland

Länderkennzeichen des Versendungs-/ Ausfuhrlandes

Kennzeichen Anmelder ist Empfänger*

Kennzeichen, ob Anmelder und Empfänger identisch sind

Vertretungsverhältnis

0= Keine Vertretung, sondern Handeln im eigenen Namen und für eigene Rechnung

1= Vertretung im Namen und für Rechnung eines Anderen (direkte Vertretung)

2= Vertretung im eigenen Namen, aber für Rechnung eines Anderen (indirekte Vertretung)

'0', '1' oder '2' bei Bewilligungsunterart A1 oder S1

'1' bei Bewilligungsunterart A2 oder S2

Empfänger*

Angaben zum Empfänger (EORI Nummer oder Adressdaten) . Eine Angabe ist nur zulässig und erforderlich, wenn das Feld "Anmelder ist Empfänger" den Wert 'N' und das Feld "Empfänger (Name)" keinen Wert beinhaltet.

Anmelder

Angaben zum Anmelder. EORI-Nummer, unter der neben Name und Anschrift weitere relevante Daten des Anmelders gespeichert sind. Bei Bewilligungsunterart A1/S1 muss der Inhalt des Feldes mit der EORI-Nummer des Bewilligungsinhabers A1/S1 übereinstimmen, wenn das Feld "Kennzeichen Vertretungsverhältnis" einen der Werte '0' oder '1' enthält.

Vertreter

Angaben zum Vertreter. EORI-Nummer, unter welcher neben Name und Anschrift weitere relevante Daten des Vertreters gespeichert sind. Bei Übermittlung einer Angabe in "Vertreter (TIN)" gilt: Bei Bewilligungsunterart A2/S2 muss der Inhalt des Feldes mit der EORI-Nummer des Bewilligungsinhabers A2/S2 übereinstimmen. Die Angabe im Feld "Vertreter (TIN)" darf mit der Angabe im Feld "Anmelder (TIN)" nicht identisch sein.

Für Rechnung

EORI-Nummer, unter welcher Name und Anschrift des vom Anmelder Vertretenen gespeichert sind oder Adressdaten. Der Inhalt des Feldes muss mit der EORI-Nummer des Bewilligungsinhabers A1/S1 übereinstimmen, wenn das Feld "Kennzeichen Vertretungsverhältnis" den Wert '2' enthält und das Feld "Anmelder (TIN)" nicht mit der EORI-Nummer des Bewilligungsinhabers A1/S1 identisch ist.

Bestimmungsbundesland*

Schlüssel für das Bestimmungsbundesland.

Bestimmungsland*

Der zulässige Wert im Feld Bestimmungsland ist abhängig vom Bestimmungsbundesland. Enthält das Feld "Bestimmungsbundesland" einen von '25' abweichenden Wert, dann ist in diesem Feld nur der Wert 'DE' zulässig. Enthält das Feld "Bestimmungsbundesland" den Wert '25', dann ist in diesem Feld der Wert 'DE' nicht zulässig

Bezugsnummer

internes Ordnungskriterium

Datum der Nachricht

Datum, an dem die Anmeldung durch den Bearbeiter erstellt wurde

Kursdatum*

Copyright © 2014 Riege Software International GmbH. Alle Rechte vorbehalten.

Wird Im Feld Kursdatum z.B. ein Datum erfasst, was in der Zukunft liegt werden die Zollkurse zu diesem Datum gezogen und die Anmeldung wird neu durchgerechnet. Wenn das Kursdatum nicht gesetzt ist wird immer als Default das Kursdatum HEUTE angenommen und die aktuellen Kurse werden wie gewohnt mit den aktuellen Tageskursen verglichen und gegebenenfalls aktualisiert.
Wird eine bereits gespeicherte Anmeldung geöffnet werden die darin enthaltenen Zollkurse mit den aktuell verfügbaren zum Kursdatum verglichen. Liegt eine Änderung vor (zwischenzeitliche Aktualisierung der Zollkurse im System) erscheint ein entsprechender Hinweis für den Anwender, dass sich die Zollkurse geändert haben. Danach werden die aktuellen Kurse zum Kursdatum gezogen und die Kurse in der Anmeldung werden aktualisiert.

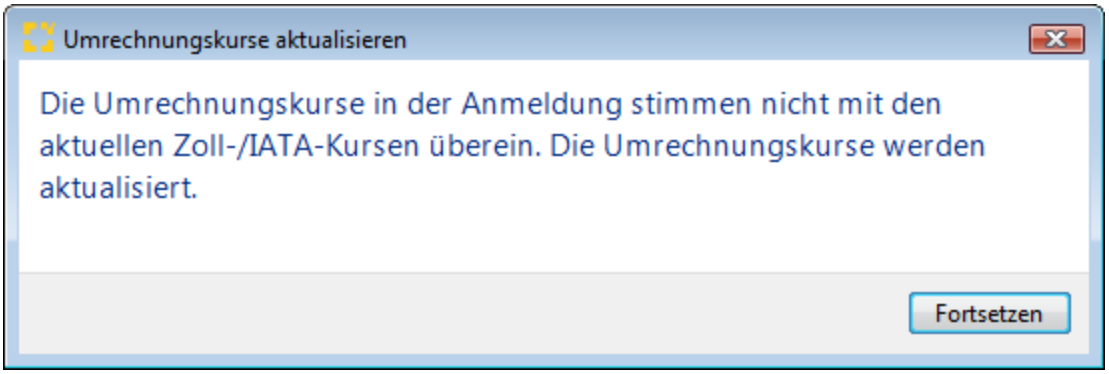

Sachbearbeiter

Der Name des Sachbearbeiters. Der Wert wird als Default aus den zollspezifischen Stammdaten gesetzt.

Telefon

Die Telefonnummer des Sachbearbeiters. Der Wert wird als Default aus den zollspezifischen Stammdaten gesetzt.

Stellung in der Firma

Die Stellung des Sachbearbeiters. Der Wert wird als Default aus den zollspezifischen Stammdaten gesetzt.

Ort

Der Ausstellungsort, an dem die Anmeldung erstellt wurde. Der Wert wird als Default aus den globalen Stammdaten gesetzt.

Copyright © 2014 Riege Software International GmbH. Alle Rechte vorbehalten.

(b) Details - Anschreibungsmitteilungen (AZ)

- Einleitung
- Beschreibung

Einleitung

In der nachfolgenden Dialogmaske werden die Kopfdaten Details der Anschreibungsmitteilung dargestellt. Neben den Eingabefeldern im Erfassungsdialog der Kopfdaten, stehen die folgenden Programmaktionen zur Verfügung. Über die Schaltfläche **"Zollabgaben"** kann bei einer Sendung die noch nicht zollseitig registriert wurde die vorläufige Zollabgabenberechnung gestartet werden. Über die Schaltfläche **"Speichern"**, können erfasste Kopfdaten gespeichert werden. Über die Schaltfläche **"Vorlage erstellen"** können die Daten der Zollanmeldung als Vorlage gespeichert werden. Über die Schaltfläche **"Schließen"** kann der Erfassungsdialog geschlossen werden. Über die Schaltfläche **"Senden"** können die Daten der Zollanmeldung an den Zoll übermittelt werden.

Beschreibung

**Zur Erleichterung für die spätere Bearbeitung der EGZ-FV, werden auch zusätzliche Eingabefelder angeboten, die NICHT Teil der Nachricht sind, sondern in der EGZ-FV ergänzt werden müssten. Wenn in diesen Feldern Daten erfasst werden, werden diese nicht an den Zoll übermittelt, aber stehen später als Datenvortrag in der EGZ-FV bereits zur Verfügung und müssen dann nicht in der EGZ-FV nachträglich ergänzt werden. Diese Zusatzfelder sind in der Beschreibung mit einem roten * gekennzeichnet.*

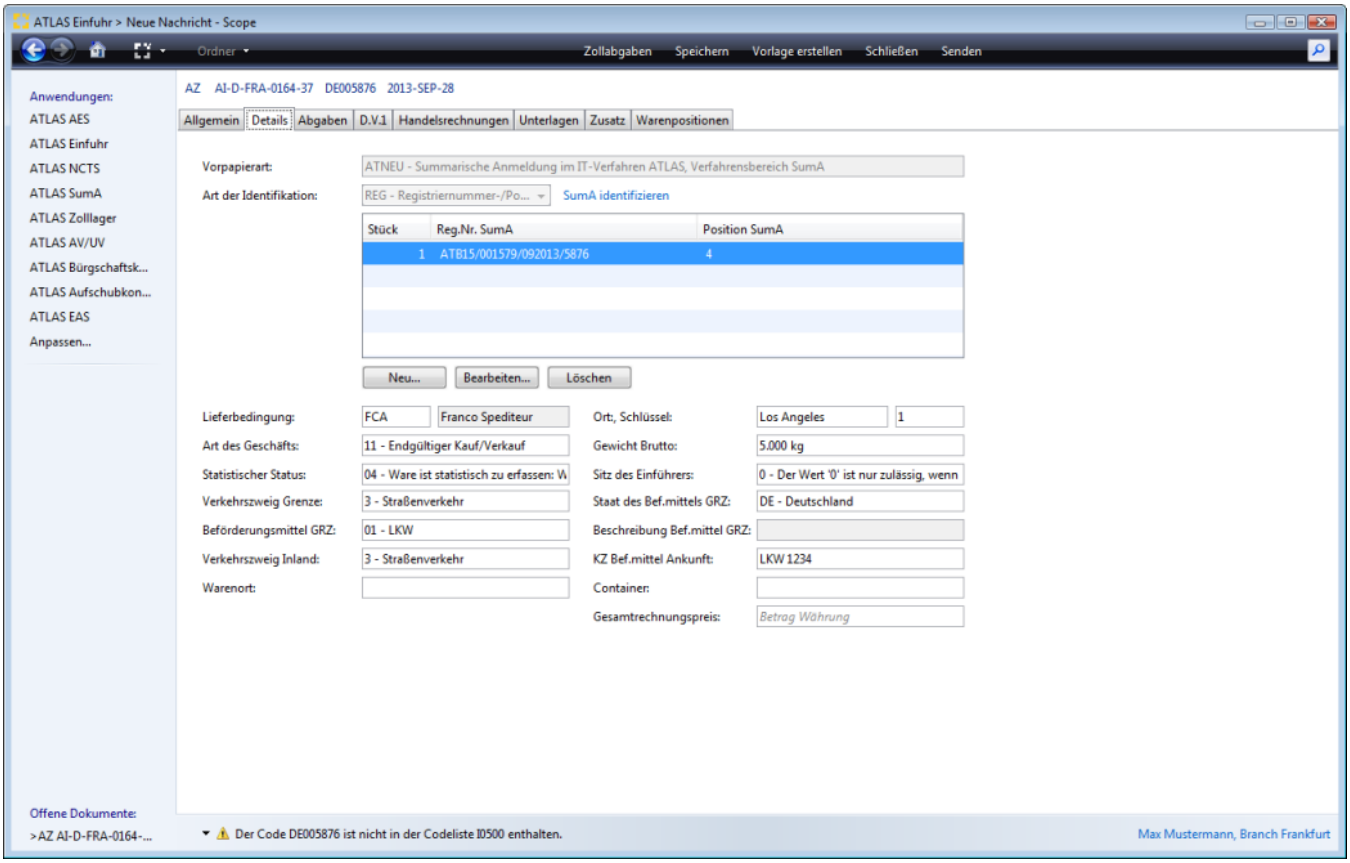

Vorpapierart

Hier muss die Vorpapierart angegeben werden. Das ist die Angabe, dass ein Zollpapier einer vorangegangenen Bestimmung oder eine bereits in der Verwaltung von Summarischen Anmeldungen bestehende Registriernummer erledigt werden soll. Enthält das Feld "Art der Anmeldung" den Wert 'AZ', so ist hier nur einer der Werte 'ATNEU', 'AT-AV', 'AT-UV' oder 'AT-ZL' zulässig. Bei den Vorpapierarten 'ATNEU' und 'AT-ZL' ist die Übermittlung eines durch die Vorpapierart bezeichneten BE-Anteils erforderlich. Bei den Vorpapierarten 'AT-AV' und 'AT-UV' ist die Übermittlung eines BE-Anteils AV/UV zulässig.

Lieferbedingung*

Angabe der Lieferbedingung (Incoterm Code)

Lieferbedinung Incoterm*

Copyright © 2014 Riege Software International GmbH. Alle Rechte vorbehalten.

Beschreibung der Lieferbedingung im Klartext. Eine Angabe ist nur zulässig und erforderlich, wenn das Feld "Lieferbedingung" den Wert 'XXX' beinhaltet.

Schlüssel*

Angabe des Schlüssels zur Lieferbedingung

1= Ab Werk, fob ausländischer Einladehafen sowie ähnliche Lieferbedingungen, bei denen die Lieferungskosten für die ausländische Beförderungsstrecke nicht oder nur zu einem geringen Teil im Rechnungspreis enthalten sind (z.B. bei der Lb "cif New York").

3= Frei deutsche Grenze, cif deutscher Seehafen, frei Haus verzollt sowie ähnliche Lieferbedingungen, bei denen die Lieferungskosten für die ausländische Beförderungsstrecke zum überwiegenden Teil im Rechnungspreis enthalten sind (z.B. bei der Einfuhr aus Übersee mit der Lieferbedingung "cif Antwerpen" oder "fob Binnenschiff Rotterdam").

Art des Geschäfts*

Hier ist die Art des Geschäfts anzugeben (z.B. 11= endgültiger Kauf, Verkauf).*

Gewicht Brutto

Bruttogewicht, Gesamtrohmasse der Sendung in kg

Statistischer Status*

Schlüssel für die statistische Behandlung der Ware

Sitz des Einführer*

Schlüssel für den Sitz des Einführers

Verkehrszweig an der Grenze

Es ist die Art des Verkehrszweigs entsprechend des aktiven Beförderungsmittels, mit dem die Waren in das Zollgebiet der Gemeinschaft verbracht worden sind, anzugeben.

Staat des Beförderungsmittels

Länderkennzeichen für die Staatszugehörigkeit des Beförderungsmittels

Art des Beförderungsmittels

Art des Beförderungsmittels an der Grenze

Beschreibung des Beförderungsmittels

Angabe ist nur zulässig und erforderlich, wenn das Feld "Art des Beförderungsmittels an der Grenze" den Wert '07' beinhaltet.

Verkehrszweig im Inland

Schlüssel für die Art des inländischen Verkehrszweigs. Das Feld ist nicht auszufüllen, wenn die Einfuhrformalitäten bei der Eingangszollstelle erfüllt werden.

Kennzeichen Beförderungsmittel bei der Ankunft

Kennzeichen bzw. Name des Beförderungsmittels bei Ankunft

Warenort

Der Ort an dem sich die Ware befindet (Nur auf Verlangen der Zollstelle auszufüllen, z.B. Lager, Schuppen).

Container

In diesem Feld können Containernummern angegeben werden. Die Angabe von 9 Nummern ist zulässig, wobei diese jeweils mit Komma zu trennen sind.

Verkehrszweig im Inland

Schlüssel für die Art des inländischen Verkehrszweigs. Das Feld ist nicht auszufüllen, wenn die Einfuhrformalitäten bei der Eingangszollstelle erfüllt werden.

Gesamtrechnungspreis*

Der Gesamtrechnungsbetrag in der geschuldeten Währung. Der Betrag und die Währung können direkt in das Eingabefeld geschrieben werden, oder durch Doppelklick auf das „Geld" Symbol separat erfasst werden.

Copyright © 2014 Riege Software International GmbH. Alle Rechte vorbehalten.

Copyright © 2014 Riege Software International GmbH. Alle Rechte vorbehalten.

Vorpapierarten - Details - Anschreibungsmitteilungen (AZ)

- Einleitung
- Beschreibung

Einleitung

Enthält das Feld "Art der Anmeldung" den Wert 'AZ', so ist hier nur einer der Werte 'ATNEU', 'AT-AV', 'AT-UV' oder 'AT-ZL' zulässig. Im Folgenden werden die Erfassungsdialoge zu den Vorpapierarten ATNEU (Summarische Anmeldung im IT-Verfahren ATLAS), AT-ZL (Zolllagerverfahren als vorangegangenes Verfahren) dargestellt und AT-AV und AT-UV dargestellt.

Beschreibung

Vorpapier Art AT-NEU (Summarische Anmeldung im IT-Verfahren ATLAS) mit Beendigungsanteil)
Vorpapier Art AT-ZL mit Beendigungsanteil
Vorpapier Art AT-AV mit Beendigungsanteil
Vorpapier Art AT-UV mit Beendigungsanteil

Vorpapier Art AT-NEU (Summarische Anmeldung im IT-Verfahren ATLAS) mit Beendigungsanteil)

Bei der Vorpapierart ATNEU kann zwischen der Art der Identifikation **REG = Registriernummer-/Positionsnummerbezogene Identifikation**, bzw. **AWB = Ordnungsbegriff bezogene Identifikation** gewählt werden. Eine Liste von systemseitig vorhandenen summarischen Anmeldungen, kann über die Funktion **"SumA identifizieren"** aufgerufen werden.

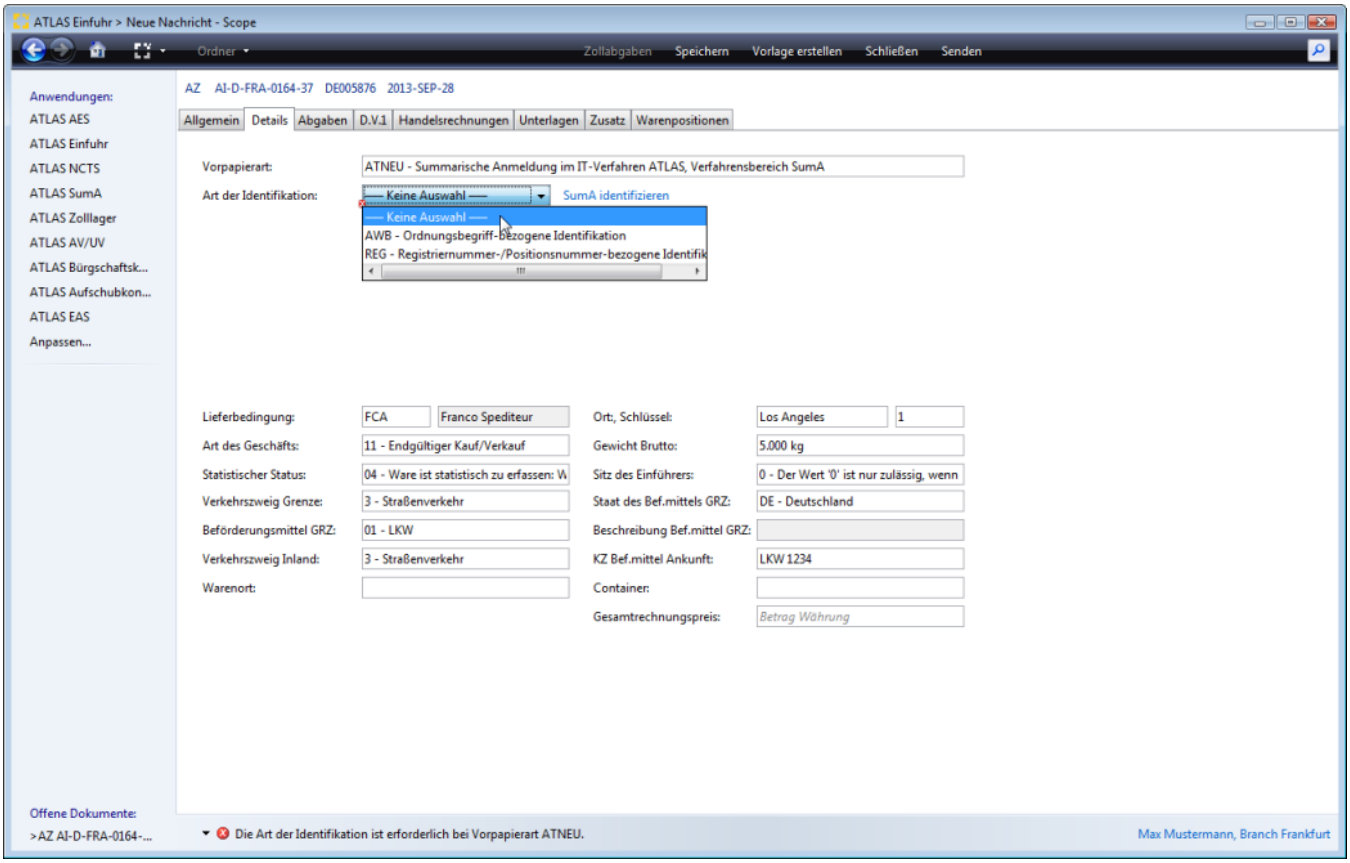

SumA identifizieren

Einen direkten Zugriff und Auswahlmöglichkeit auf die eigenen systemseitig vorhandene SumA Vorgänge wird über die Funktion SumA identifizieren ermöglicht.

Copyright © 2014 Riege Software International GmbH. Alle Rechte vorbehalten.

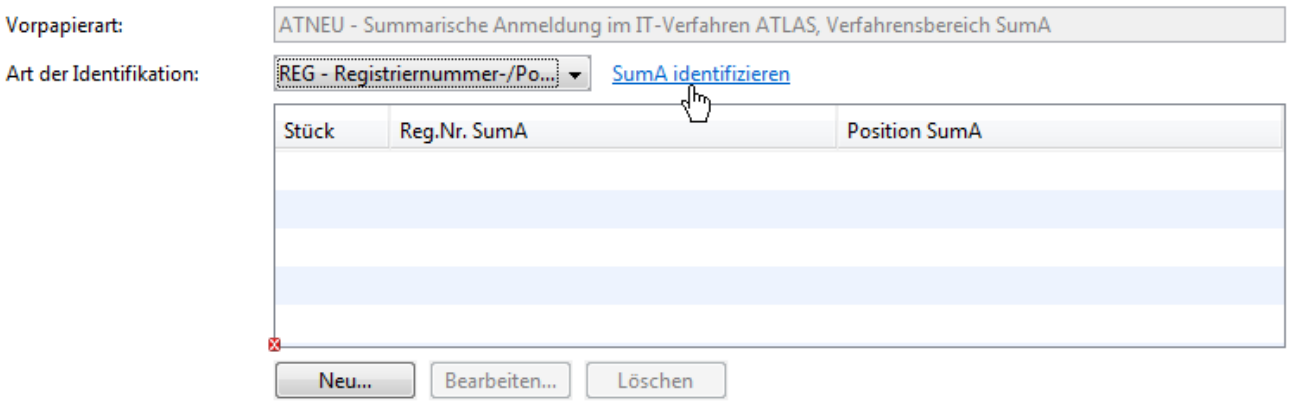

Es gibt die Möglichkeit über **drei Schaltflächen** folgende Optionen auszuwählen:

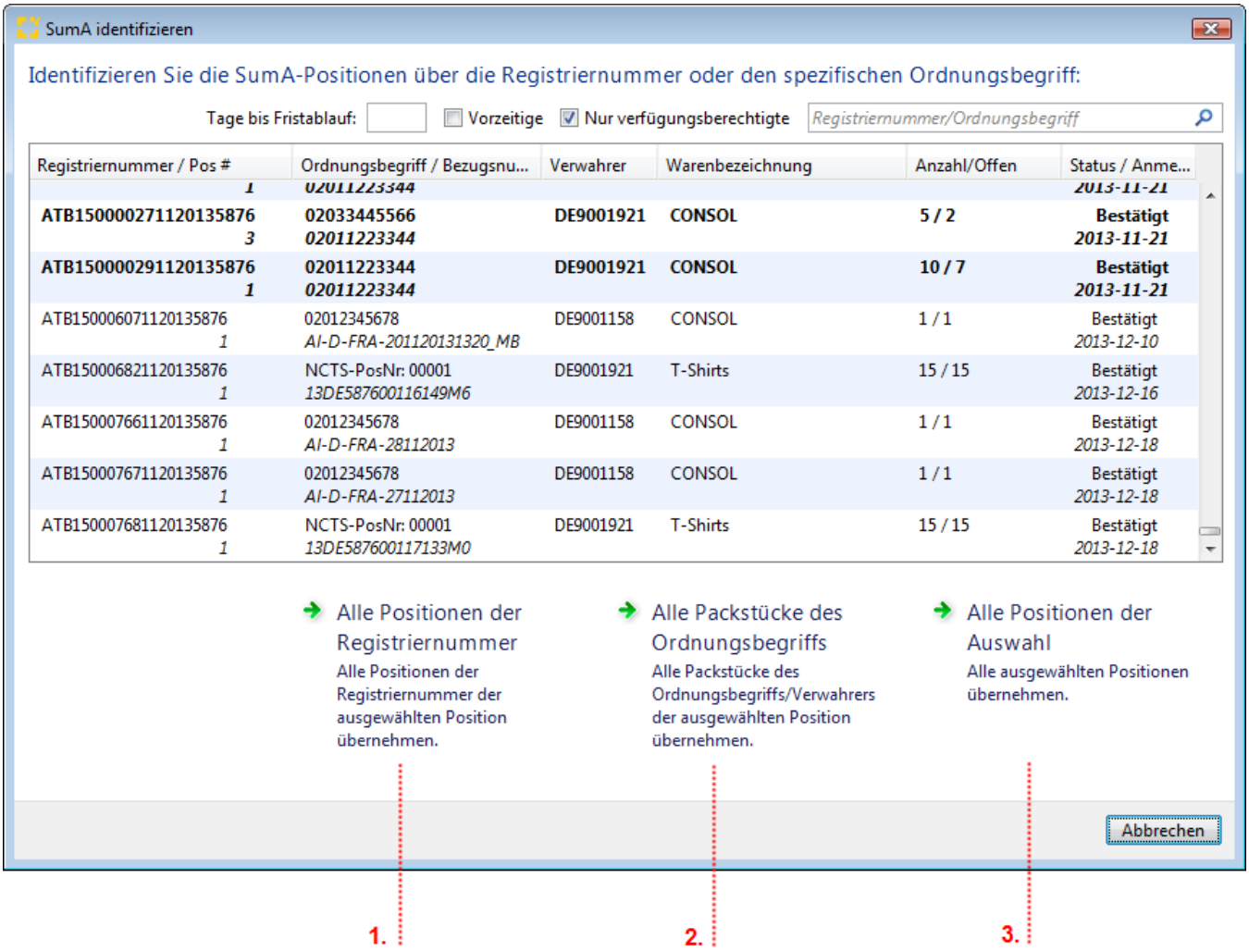

1. **Alle Positionen der Registriernummer**
Ist eine Position einer Registriernummer markiert, können alle Positionen dieser Registriernummer übernommen werden.

2. **Alle Packstücke des Ordnungsbegriffs**
Es können alle Packstuecke des Ordnungsbegriffs (AWB)/Verwahrers einer markierten Position übernommen werden.

3. Alle Positionen der Auswahl
Wurden mehrere Positionen markiert, können diese komplett übernommen werden.

Filter - und Suchfunktion

Copyright © 2014 Riege Software International GmbH. Alle Rechte vorbehalten.

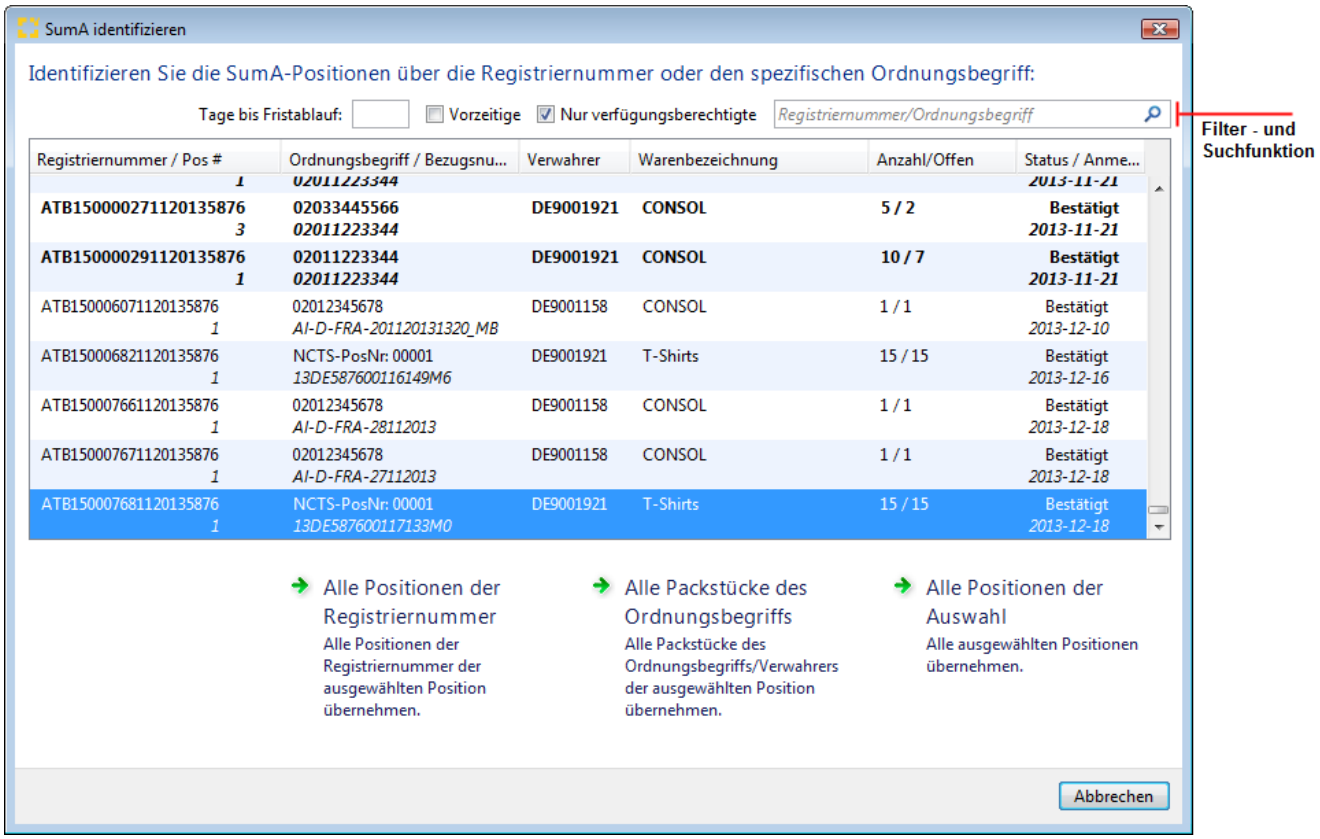

- **Tage bis Fristablauf**
  Durch Angabe einer Anzahl von Tagen bis zum drohenden Fristablauf werden die entsprechenden SumA Vorgänge angezeigt
- **Vorzeitige**

  Wird in dieses Feld angehakt, werden auch die SumA Vorgänge im Status Vorzeitig angezeigt.
- **Nur verfügungsberechtigte**
  Wird in dieses Feld angehakt, werden nur die SumA Vorgänge angezeigt, für die der Branch verfügungsberechtigt ist.
- **Suche Registriernummer/Ordnungsbegriff**

  Hier kann durch Eingabe eines Suchbegriffs nach einem Auftrag gesucht werden (z.B. Registriernummer, Bezugsnummer, SPO)

ID Art REG/BE-Anteil direkt erfassen

Die Daten zum Beendigungsanteil SumA REG können direkt erfasst werden über die Schaltfläche "Neu".

Copyright © 2014 Riege Software International GmbH. Alle Rechte vorbehalten.

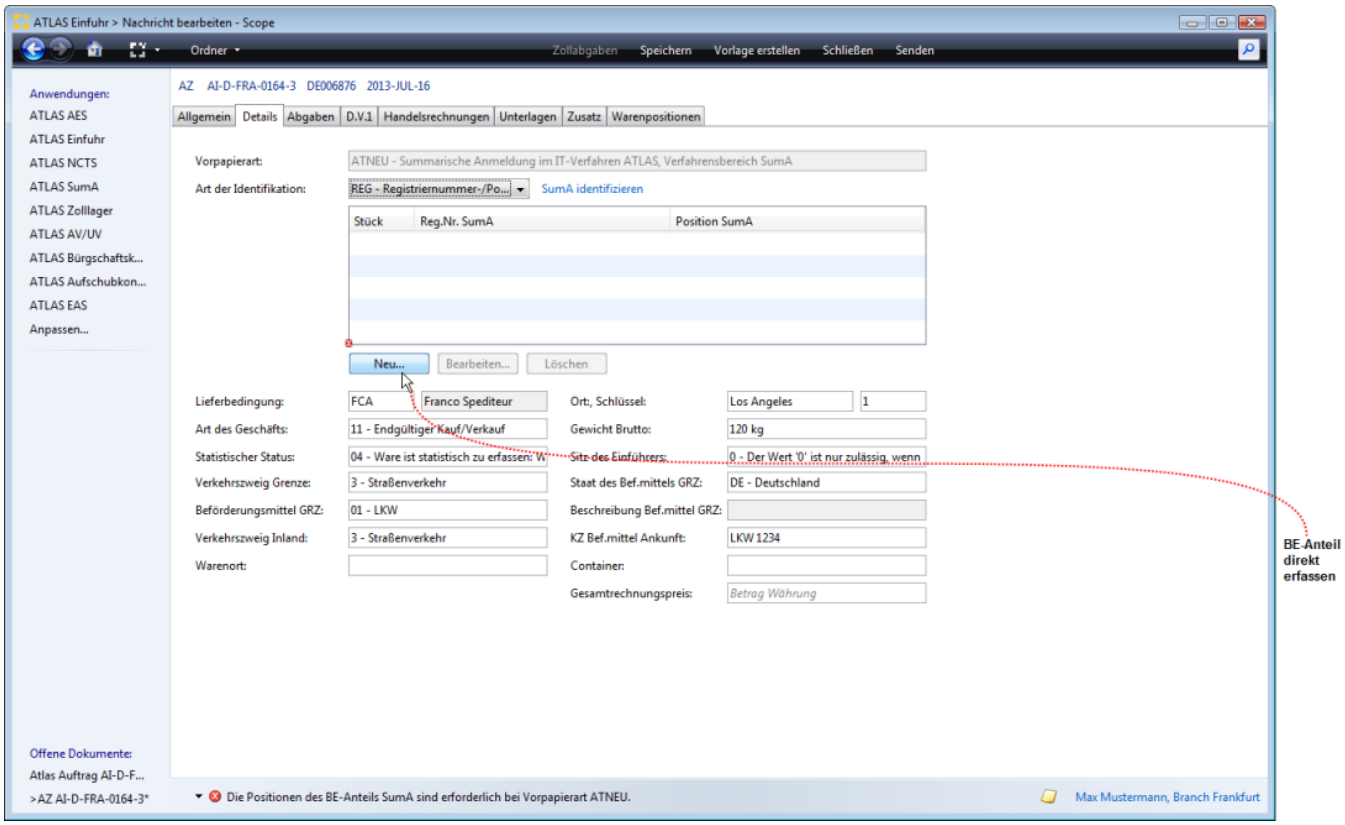

Bearbeite Beendigungsanteil-SumA-Position (Registriernummer)

Im nachfolgenden Erfassungsdialog Beendigungsanteil-SumA-Position können die Daten zur Registriernummer ATB15 ergänzt werden. Scope bietet bereits einen ATB "Dummie" als Registriernummer an, bei dem nur noch die laufende Nummer ergänzt werden muss. Die Zolldienststellennummer entspricht der Abfertigungszollstelle, auch der aktuelle Monat und das Jahr werden vorbelegt. In den übrigen Feldern kann auf die Position referenziert und die abzuschreibende Stückzahl angegeben werden.

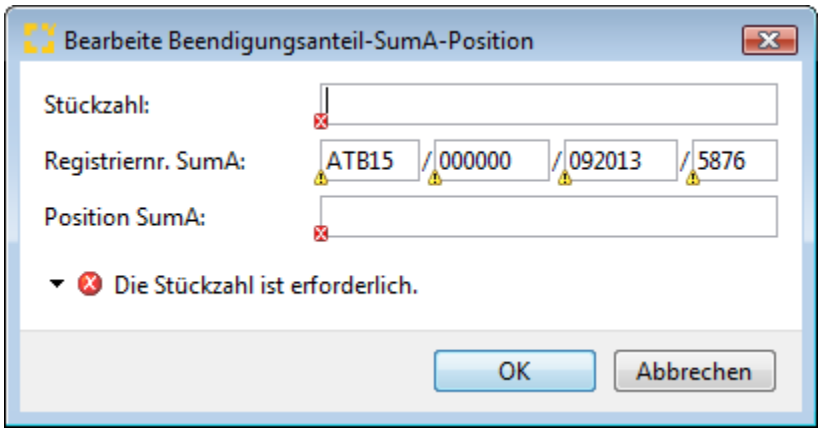

Stückzahl (BE-Anteil SumA)

Anzahl der zu erledigenden Packstücke.

Registriernummer SumA (BE-Anteil SumA)

Registriernummer der Position im SumA-Vorgang, die erledigt werden soll. Scope blendet schon einen ATB15 Dummie vor mit der Dienststelle aus den Kopfdaten, Jahr und Monat. Es muss hier nur noch die laufenden Nummer ergänzt werden.

Position SumA

Positionsnummer der Position im SumA-Vorgang, die erledigt werden soll.

Position SumA

Copyright © 2014 Riege Software International GmbH. Alle Rechte vorbehalten.

Positionsnummer der Position im SumA-Vorgang, die erledigt werden soll.

⚠Bei Angabe eines Beendigungsanteils (SumA) in den Kopfdaten der Zollanmeldung prüft Scope die Anzahl der erfassten Stückzahl im Beendigungsanteil, gegen die noch verfügbare (offene) Stückzahl der SumA. Überschreitet die angemeldete Anzahl die noch verfügbare (offene) Stückzahl, erscheint eine Warnung.

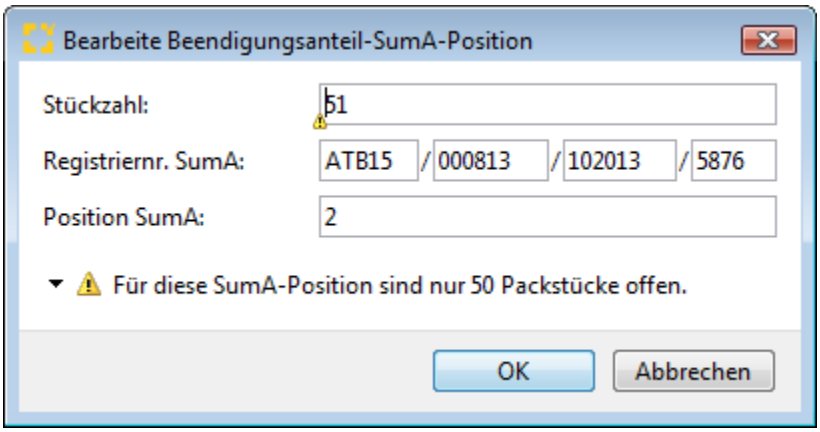

ID Art AWB/BE-Anteil direkt erfassen

Die Daten zum Beendigungsanteil SumA AWB können direkt erfasst werden über die Schaltfläche "Neu".

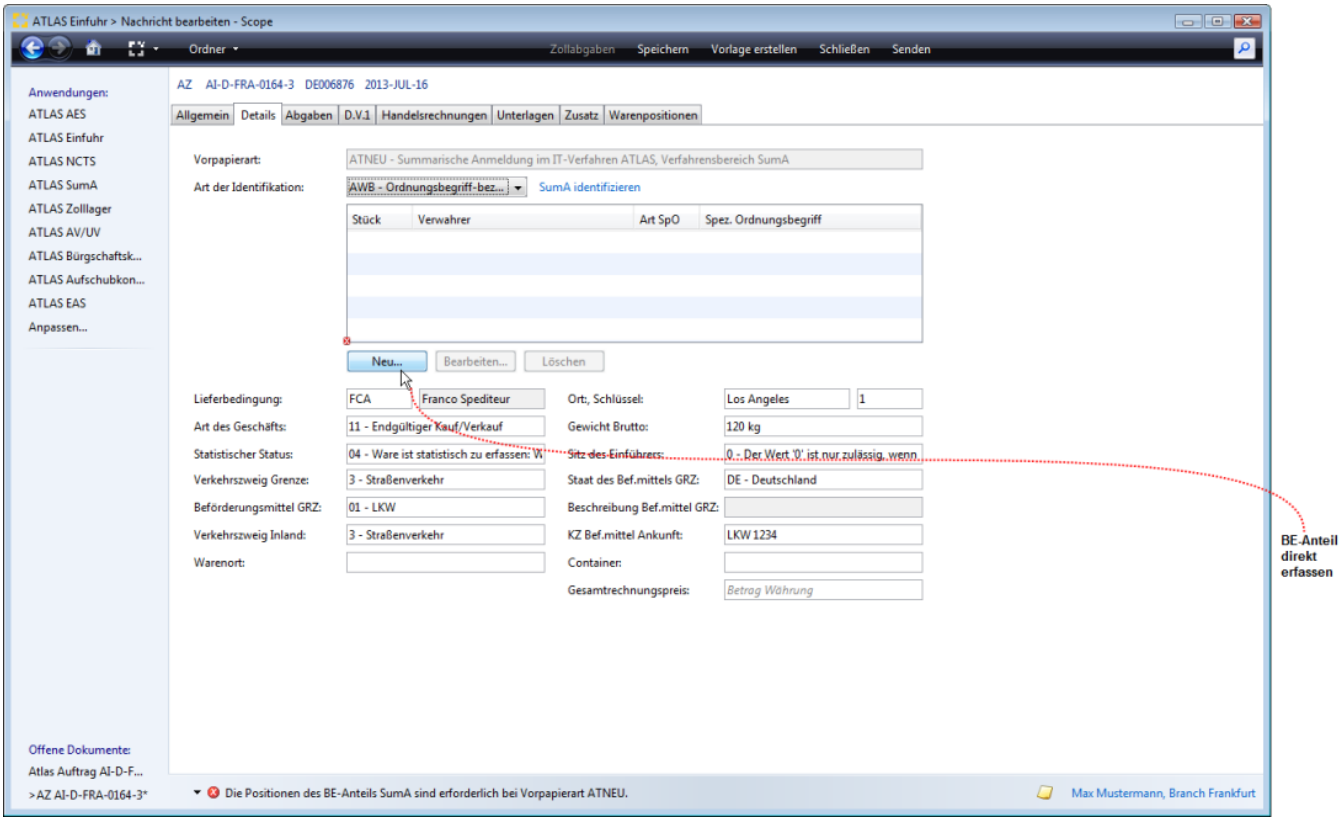

Bearbeite Beendigungsanteil-SumA-Position (AWB)

Copyright © 2014 Riege Software International GmbH. Alle Rechte vorbehalten.

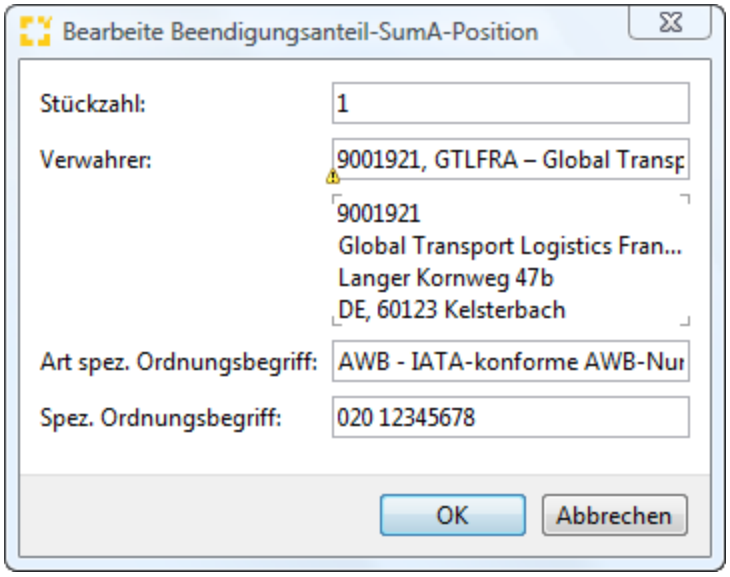

Stückzahl (BE-Anteil SumA)

Anzahl der zu erledigenden Packstücke.

EORI Verwahrer (BE-Anteil SumA)

Von der Bundeszollverwaltung vergebene Zollnummer, unter der Name und Anschrift des Verwahrers der zu erledigenden Sendung gespeichert ist, oder, bei Verwahrung am Amtsplatz, "0000000".

Art SpO (BE-Anteil SumA)

Art des spezifischen Ordnungsbegriffs des Teilnehmers der zu erledigenden Sendung. Die Angabe ist nur zulässig und erforderlich, wenn das Feld "Art der Identifikation (BE-Anteil SumA)" ;den Wert 'AWB' enthält. Zulässige Werte sind 'AWB' und 'ULD'.

Spezifischer Ordnungsbegriff (BE-Anteil SumA)

Spezifischer Ordnungsbegriff der Sendung, die erledigt werden soll. Die Angabe ist nur zulässig und erforderlich, wenn das Feld "Art der Identifikation (BE-Anteil SumA)" den Wert 'AWB' enthält.

⚠Bei Angabe eines Beendigungsanteils (SumA) in den Kopfdaten der Zollanmeldung prüft Scope die Anzahl der erfassten Stückzahl im Beendigungsanteil, gegen die noch verfügbare (offene) Stückzahl der SumA. Überschreitet die angemeldete Anzahl die noch verfügbare (offene) Stückzahl, erscheint eine Warnung.

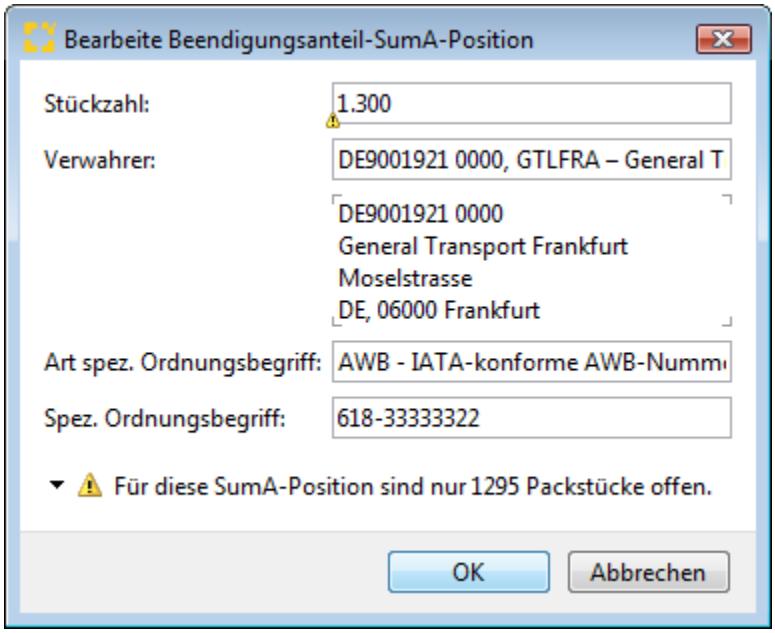

Copyright © 2014 Riege Software International GmbH. Alle Rechte vorbehalten.

Vorpapier Art AT-ZL mit Beendigungsanteil

Bei der Vorpapierart AT-ZL muss die Bewilligungsnummer für das bewilligte Zolllager angegeben werden, sowie die Bezugsnummer aus dem Zolllager, die hier auch erfasst werden sollte. Die Daten zum Beendigungsanteil AT-ZL können direkt erfasst werden über die Schaltfläche "Neu".

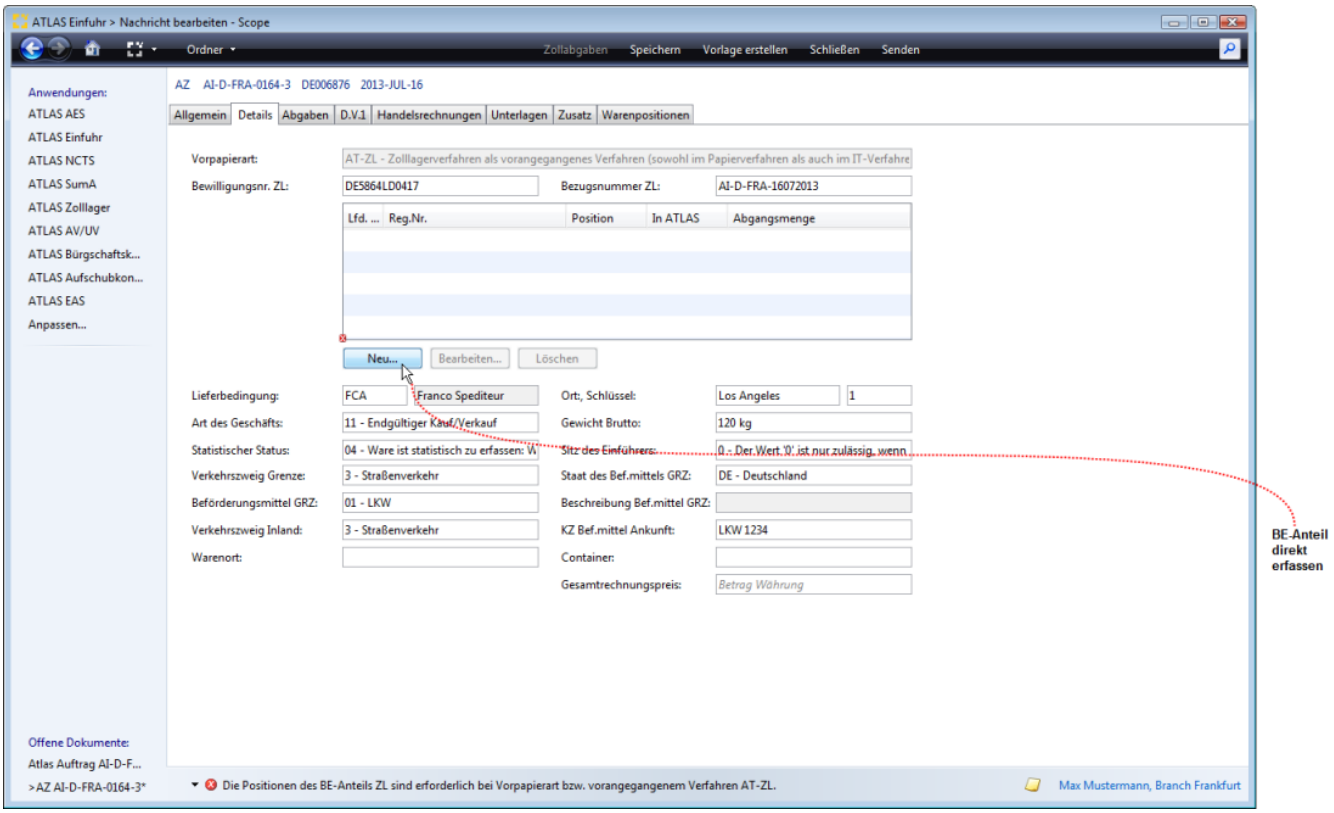

Bewilligungsnummer ZL

Nummer der Bewilligung zum Führen eines Zolllagers. Die Bewilligungsnummer ist ohne Trennzeichen zu übermitteln.

Bezugsnummer ZL

Ordnungskriterium eines Lagerhalters, der am IT-Verfahren ATLAS teilnimmt (interne Ordnungsnummer). Die Angabe der Bezugsnummer wird zollseitig empfohlen. Diese Angabe kann dem Inhaber des Zolllagerverfahrens dazu dienen, einen Bezug zu seinem betrieblichen System herzustellen, da dieser Wert in der zugehörigen Antwortnachricht zurückübermittelt wird.

Bearbeite Beendigungsanteil-ZL-Position

? Unbekannter Anhang

Zolllager-Bestand

Die Funktion Zolllager-Bestand bietet den direkten Zugriff auf den eigenen Zolllager-Bestand.

Nach Auswahl (markieren) der gewünschten Position kann diese mit der Schaltfläche "Übernehmen" als Beendigungsanteil AT-ZL in die Zollanmeldung übernommen werden.

Copyright © 2014 Riege Software International GmbH. Alle Rechte vorbehalten.

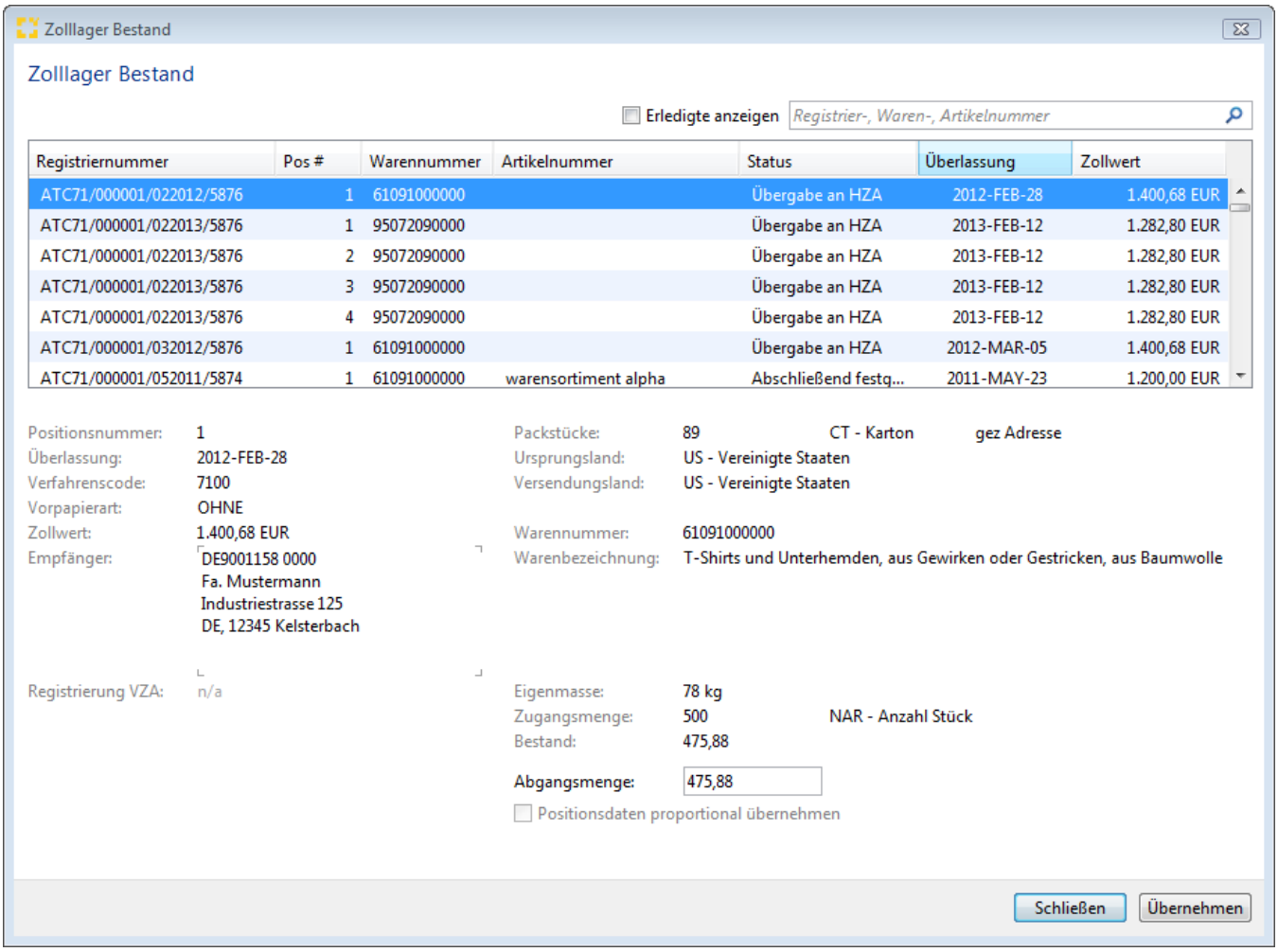

Die Daten zum Beendigungsanteill AT-ZL können auch direkt im Dialog Bearbeite Beendigungsanteil-ZL-Position erfasst werden.

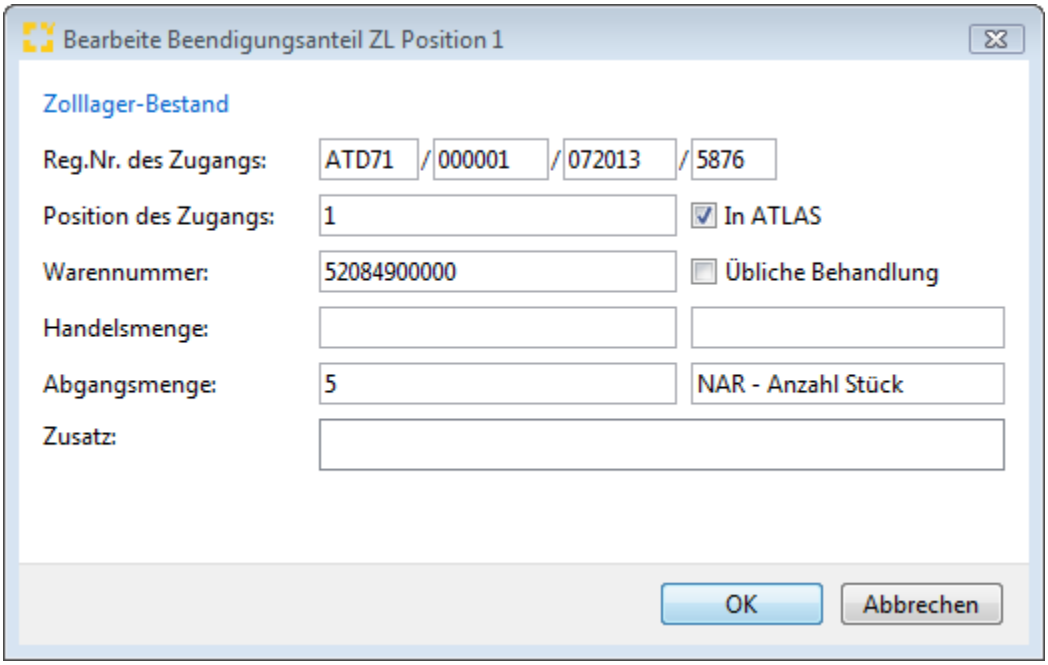

Registriernummer des Zugangs

Die Registriernummer des Zugangs zum Quellverfahren ZL, auf den sich die Position des BE-Anteils ZL bezieht. Ist das Kennzeichen Zugang in ATLAS gesetzt, muss die angemeldete Registriernummer ein ATLAS konformes Format haben = 21-stellig sein.

Copyright © 2014 Riege Software International GmbH. Alle Rechte vorbehalten.

Position (Zugang)

Nummer der Position der Registriernummer im Quellverfahren ZL.

Kennzeichen Zugang in ATLAS

Kennzeichen, ob der referenzierte Zugang im IT-Verfahren ATLAS angemeldet wurde.

Warennummer

Warennummer nach dem (m) EZT für die abzufertigende Nichtgemeinschaftsware.

Kennzeichen Übliche Behandlung

Kennzeichen, ob die Ware einer üblichen Behandlung unterzogen wurde

Handelsmenge

In diesem Feld kann eine handelsübliche Menge angegeben werden, wenn diese von der Abgangsmenge abweicht. Angabe ist nur zulässig, wenn das Feld "Kennzeichen Übliche Behandlung (BE-Anteil ZL)" den Wert 'J' enthält, d.h. das Flag im Feld Übliche Behandlung gesetzt ist.

Handelsmenge (Maßeinheit)

Tragen Sie den entsprechenden Schlüssel ein oder machen Sie einen Doppelklick in das leere Feld und wählen einen Eintrag aus der erscheinenden Liste aus.

Abgangsmenge

Warenmenge, die aus dem Zolllager entnommen wird. Die Angabe ist für die korrekte Bestandsführung innerhalb des Zolllagerverfahrens erforderlich.

Abgangsmenge (Maßeinheit)

Der Inhalt des Feldes "Maßeinheit (Abgangsmenge) (BE-Anteil ZL)" muss mit dem Inhalt des Feldes "Maßeinheit (Zugangsmenge)" des Zugangs übereinstimmen.

Zusatz

Zusatzinformationen des Inhabers des Zolllagerverfahrens zu einer Position des BE-Anteils (z.B. über eine durchgeführte übliche Behandlung).

Vorpapier Art AT-AV mit Beendigungsanteil

Bei der Vorpapierart AT-AV muss die Bewilligungsnummer für das Verfahren der aktiven Veredelung angegeben werden. Die Daten zum Beendigungsanteil AT-AV können direkt erfasst werden über die Schaltfläche "Neu".

Copyright © 2014 Riege Software International GmbH. Alle Rechte vorbehalten.

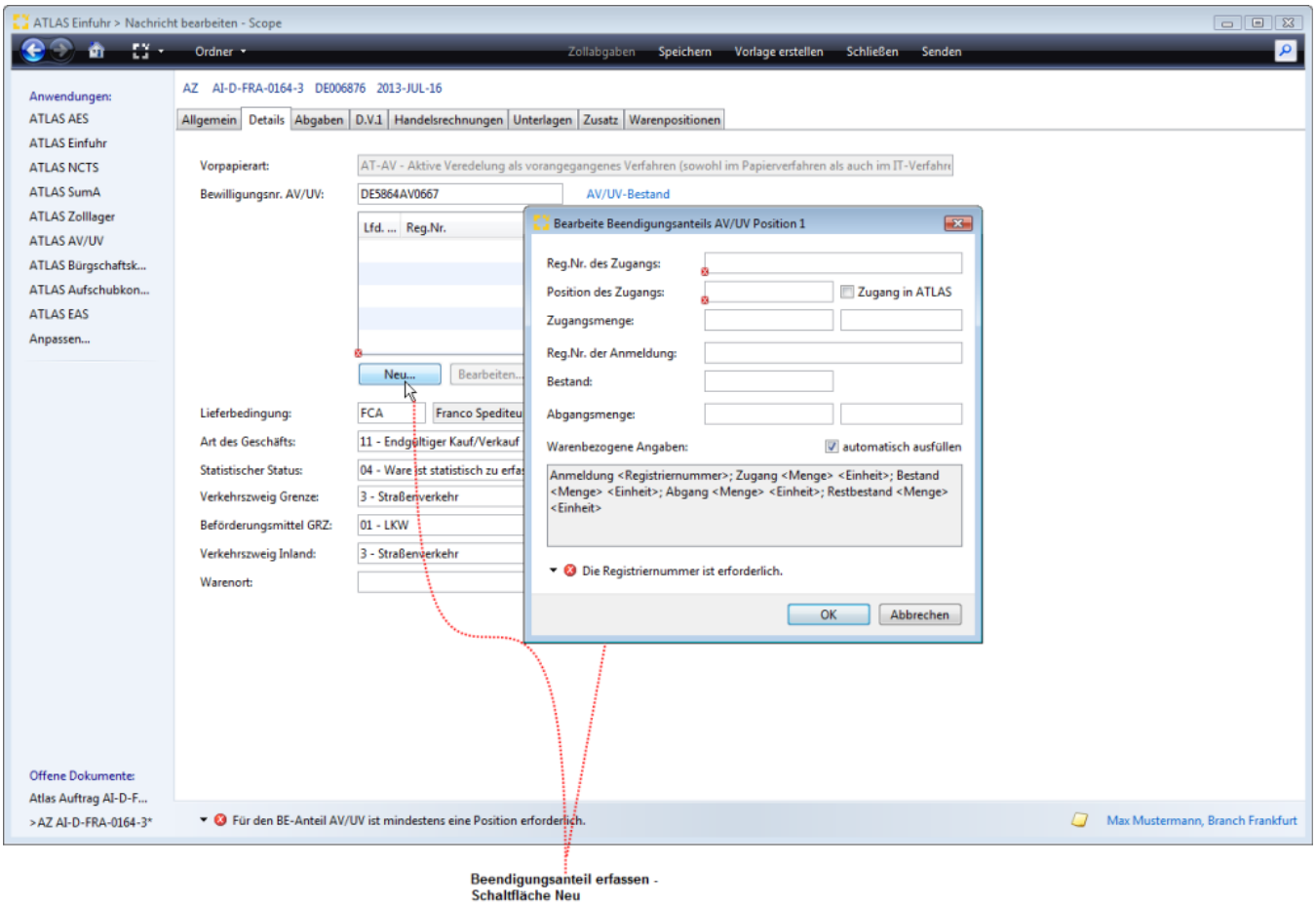

Beendigungsanteil erfassen - Schaltfläche Neu

Bewilligungsnummer (AV)

Angabe der 12-stelligen Bewilligungsnummer für das Verfahren der aktiven Veredelung. Die Bewilligungsnummer ist ohne Trennzeichen zu übermitteln.

Der Link AV/UV Bestand bietet den direkten Zugriff auf den eigenen AV/UV-Bestand.

Copyright © 2014 Riege Software International GmbH. Alle Rechte vorbehalten.

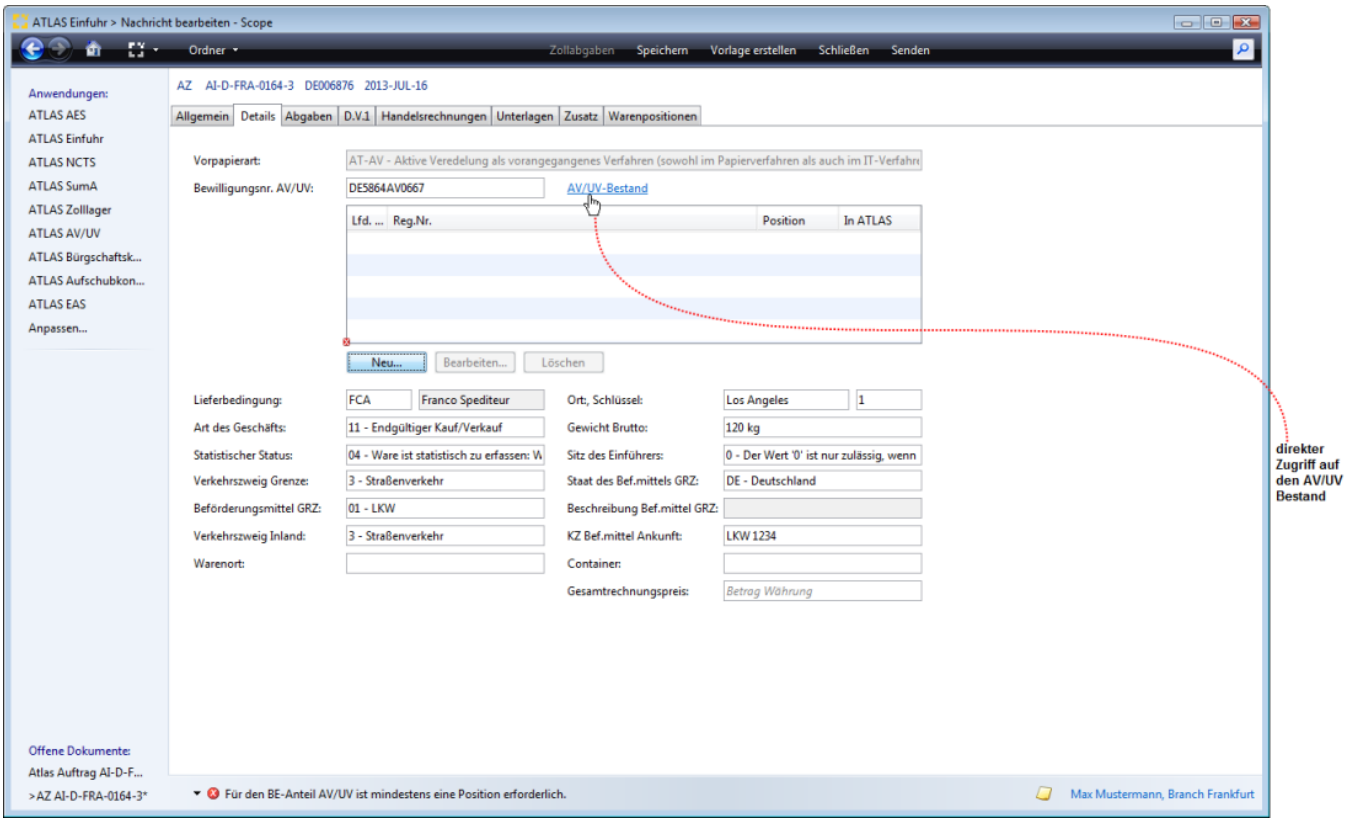

AV/UV Bestand

Nach Auswahl (markieren) der gewünschten Position kann diese mit der Schaltfläche "Übernehmen" als Beendigungsanteil AT-AV in die Zollanmeldung übernommen werden.

Copyright © 2014 Riege Software International GmbH. Alle Rechte vorbehalten.

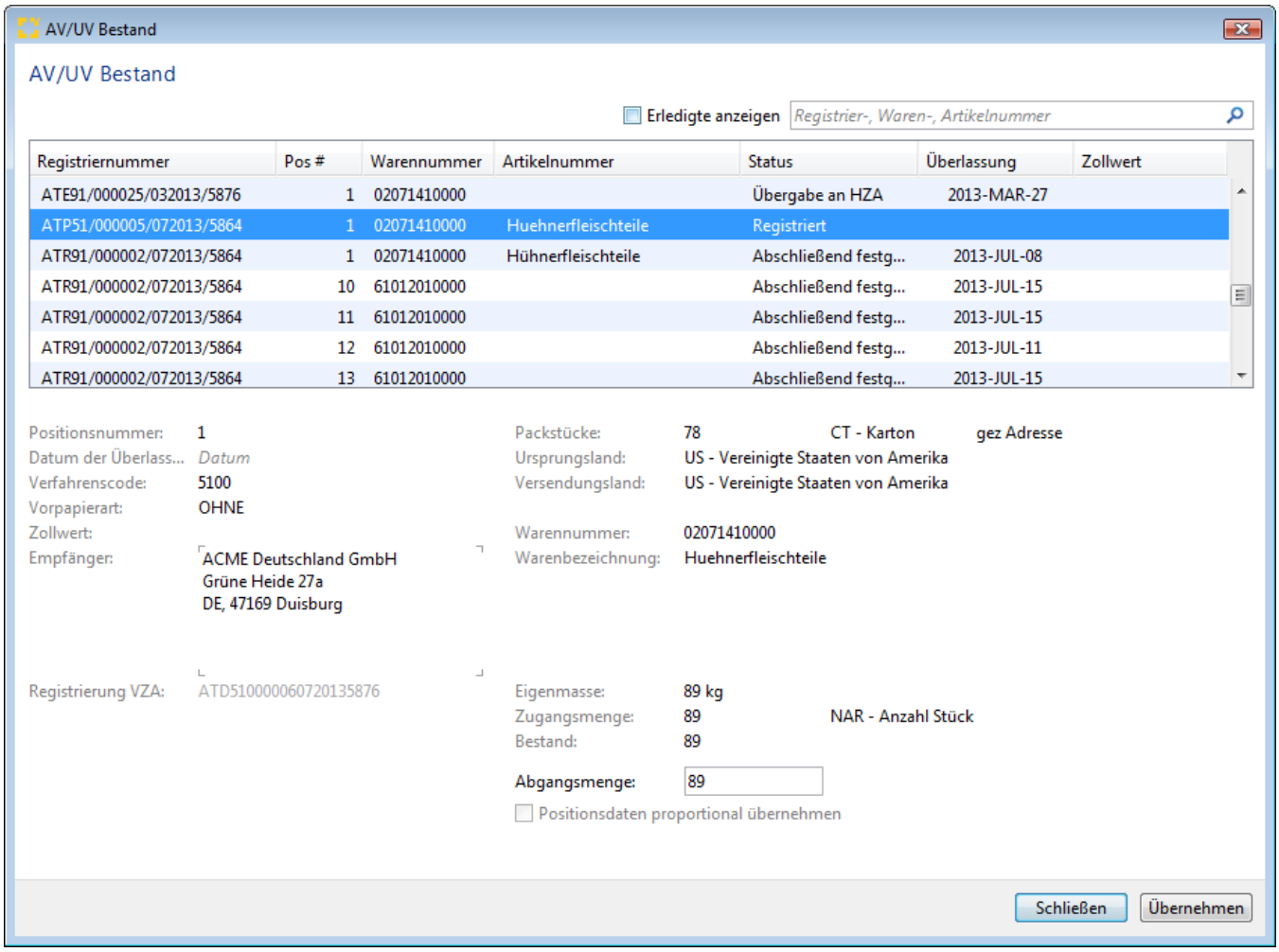

Bearbeite Position Beendigungsanteil AT-AV

Die Daten zum Beendigungsanteill AT-AV können direkt im Dialog Bearbeite Beendigungsanteil-AV/UV-Position erfasst werden, oder die Daten werden durch die Übernahme aus dem eigenen AV/UV-Bestand in die Felder übernommen.

Copyright © 2014 Riege Software International GmbH. Alle Rechte vorbehalten.

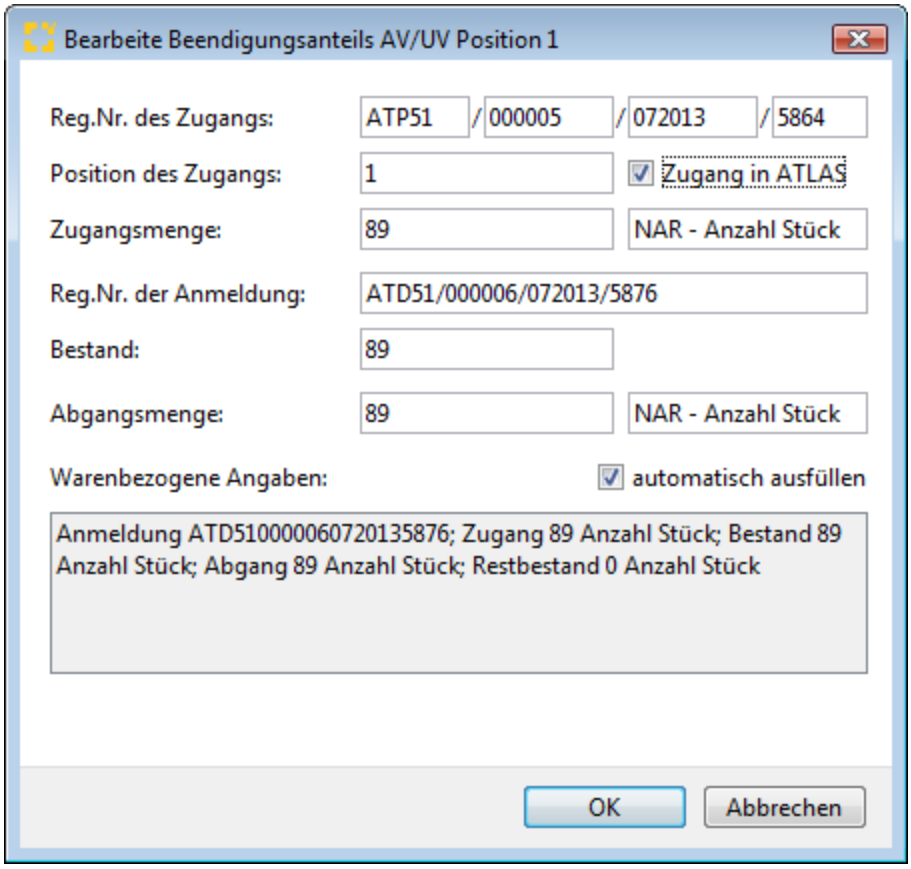

Registriernummer des Zugangs

Angabe der Registriernummer des Zugangs zum Quellverfahren AV, auf den sich die Position des BE-Anteils AV bezieht. Ist das Kennzeichen Zugang in ATLAS gesetzt, muss die angegebene Registriernummer ein ATLAS konformes Format haben = 21 stellig sein.

Position (Zugang)

Nummer der Position der Registriernummer aus dem Quellverfahren AV.

Kennzeichen Zugang in ATLAS

Kennzeichen, ob der referenzierte Zugang im IT-Verfahren ATLAS angemeldet wurde.

Warenbezogene Angaben

Warenbezogene Angaben zu einer Position des BE-Anteils. Hier werden z.B. Codenummer, Warenbezeichnung, Abgangsmenge angegeben. **Der Zoll kann hier neben der Angabe der abzuschreibenden Registriernummer der EGZ AV/UV (Registriernummer+Positionsnummer) in der CUSDEC auch die Angabe der ursprüngliche Registriernummer zur Überführung in das Verfahren verlangen, sowie die Angabe der ursprünglichen Zugangsmengen, den Restbestand und die aktuelle Abgangsmenge. Diese Daten können systemseitig bei der Erfassung des Beendigungsanteils über den Zugriff auf den AV/UV Bestand ausgewählt und übernommen werden.**

Vorpapier Art AT-UV mit Beendigungsanteil

Bei der Vorpapierart AT-UV muss die Bewilligungsnummer für das Umwandlungsverfahrens angegeben werden. Die Daten zum Beendigungsanteil AT-AV können direkt erfasst werden über die Schaltfläche "Neu".

Copyright © 2014 Riege Software International GmbH. Alle Rechte vorbehalten.

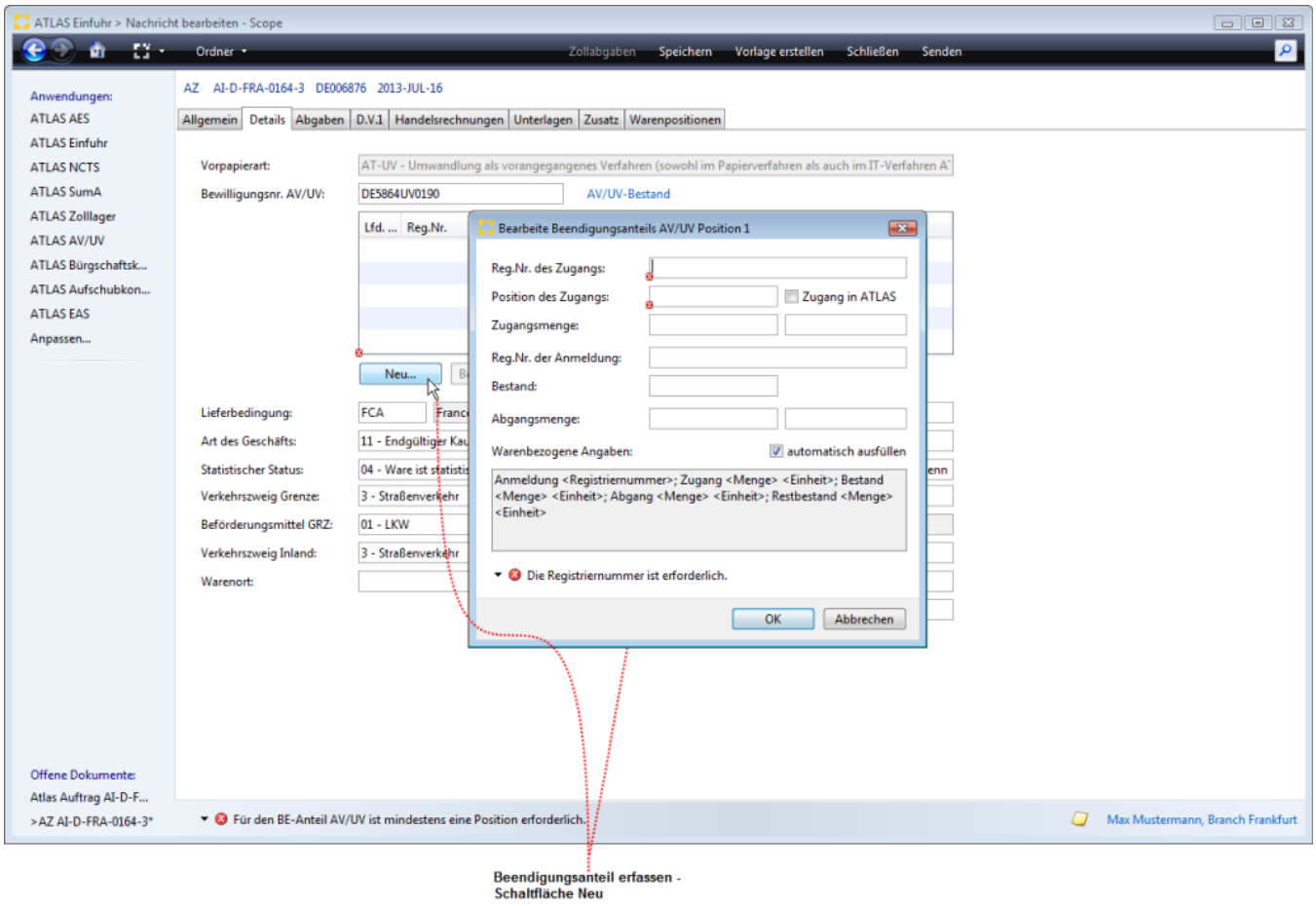

Bewilligungsnummer (UV)

Angabe der 12-stelligen Bewilligungsnummer eines Umwandlungsverfahrens. Die Bewilligungsnummer ist ohne Trennzeichen zu übermitteln.

Der Link AV/UV Bestand bietet den direkten Zugriff auf den eigenen AV/UV-Bestand

Copyright © 2014 Riege Software International GmbH. Alle Rechte vorbehalten.

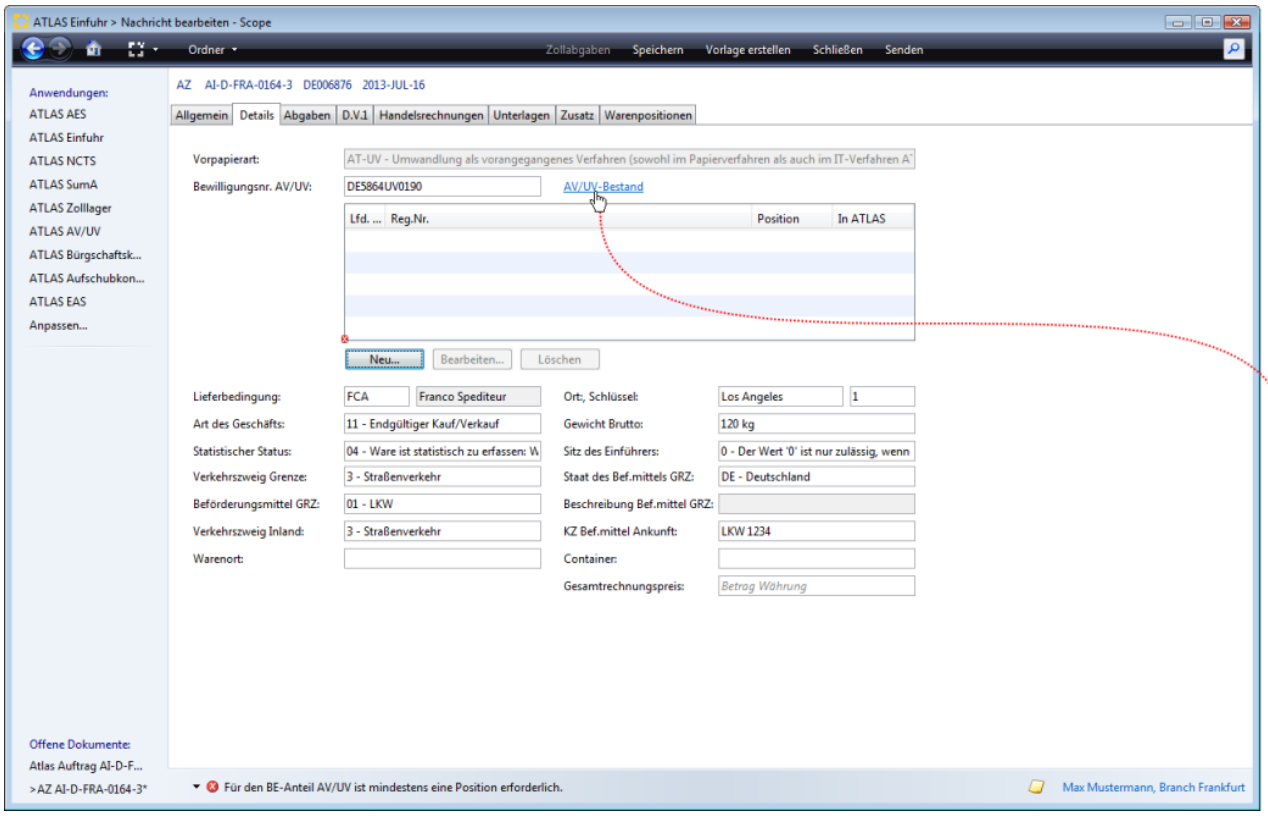

Nach Auswahl (markieren) der gewünschten Position kann diese mit der Schaltfläche "Übernehmen" als Beendigungsanteil AT-UV in die Zollanmeldung übernommen werden.

Copyright © 2014 Riege Software International GmbH. Alle Rechte vorbehalten.

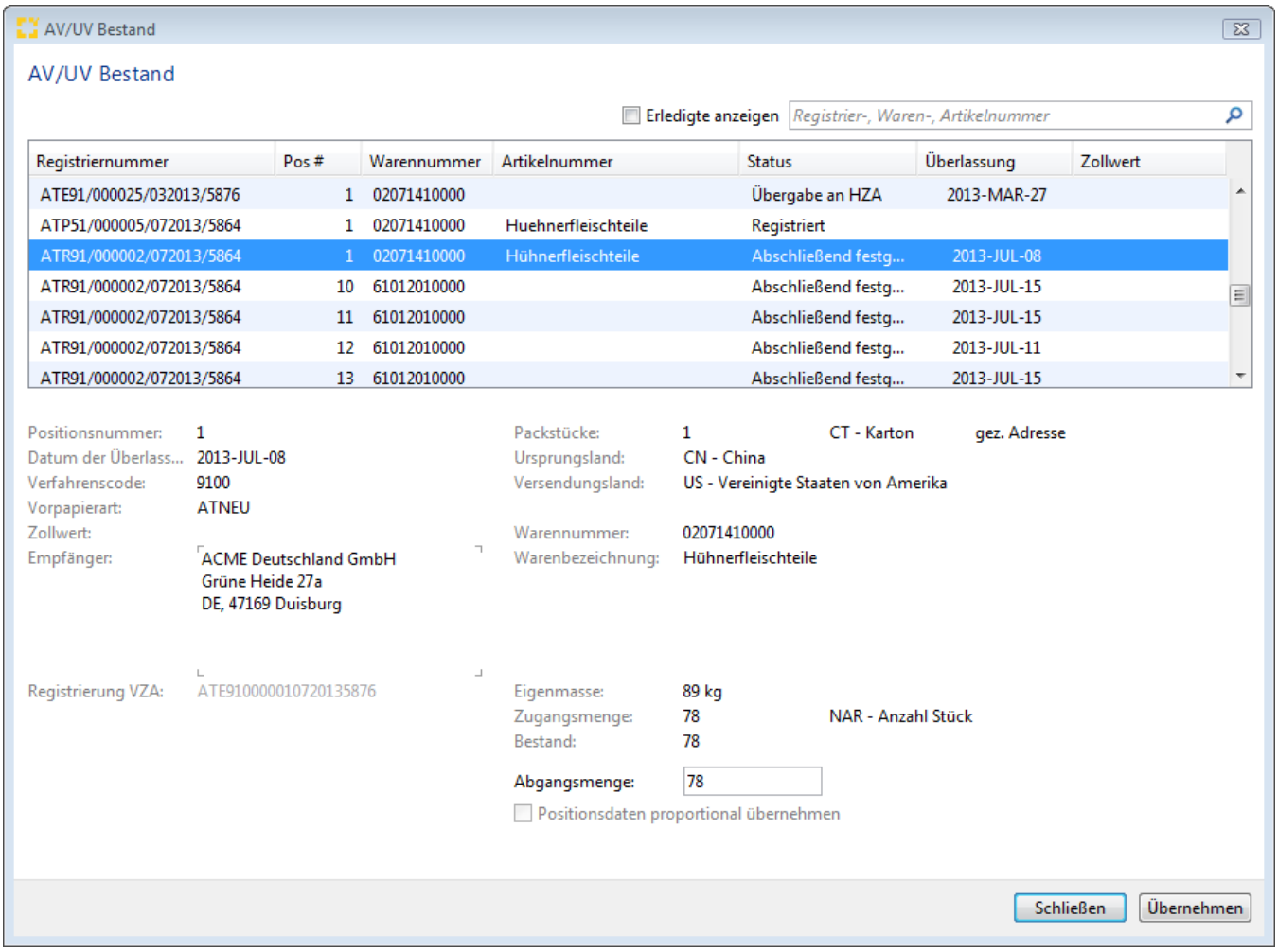

Bearbeite Position Beendigungsanteil AT-UV

Die Daten zum Beendigungsanteill AT-UV können direkt im Dialog Bearbeite Beendigungsanteil-AV/UV-Position erfasst werden, oder die Daten werden durch die Übernahme aus dem eigenen AV/UV-Bestand in die Felder übernommen.

Copyright © 2014 Riege Software International GmbH. Alle Rechte vorbehalten.

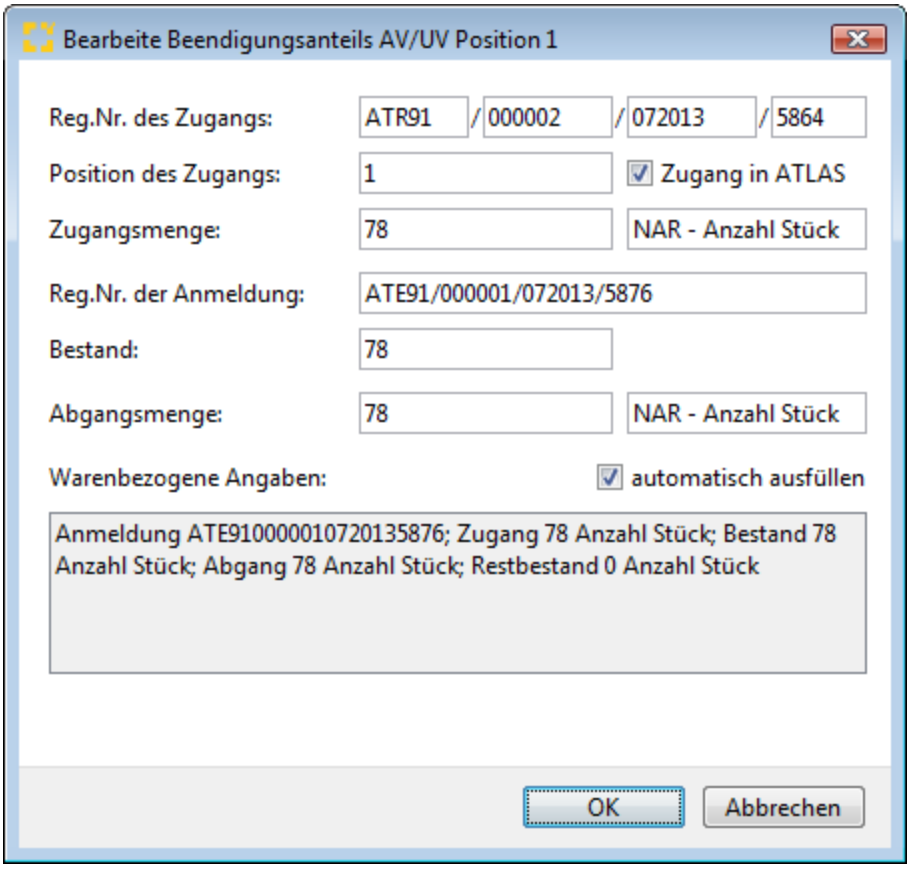

Registriernummer des Zugangs

Angabe der Registriernummer des Zugangs zum Quellverfahren UV, auf den sich die Position des BE-Anteils UV bezieht. Ist das Kennzeichen Zugang in ATLAS gesetzt, muss die angegebene Registriernummer ein ATLAS konformes Format haben = 21 stellig sein.

Position (Zugang)

Nummer der Position der Registriernummer aus dem Quellverfahren UV.

Kennzeichen Zugang in ATLAS

Kennzeichen, ob der referenzierte Zugang im IT-Verfahren ATLAS angemeldet wurde.

Warenbezogene Angaben

Warenbezogene Angaben zu einer Position des BE-Anteils. Hier werden z.B. Codenummer, Warenbezeichnung, Abgangsmenge angegeben.**Der Zoll kann hier neben der Angabe der abzuschreibenden Registriernummer der EGZ AV/UV (Registriernummer+Positionsnummer) in der CUSDEC auch die Angabe der ursprüngliche Registriernummer zur Überführung in das Verfahren verlangen, sowie die Angabe der ursprünglichen Zugangsmengen, den Restbestand und die aktuelle Abgangsmenge. Diese Daten können systemseitig bei der Erfassung des Beendigungsanteils über den Zugriff auf den AV/UV Bestand ausgewählt und übernommen werden.**

Copyright © 2014 Riege Software International GmbH. Alle Rechte vorbehalten.

(c) Abgaben - Anschreibungsmitteilungen (AZ)

- Einleitung
- Beschreibung

Einleitung

In der nachfolgenden Dialogmaske sind die Kopfdaten Abgaben der Anschreibungsmitteilung dargestellt. Neben den Eingabefeldern im Erfassungsdialog der Kopfdaten, stehen die folgenden Programmaktionen zur Verfügung. Über die Schaltfläche **"Zollabgaben"** kann bei einer Sendung die noch nicht zollseitig registriert wurde die vorläufige Zollabgabenberechnung gestartet werden. Über die Schaltfläche **"Speichern"**, können erfasste Kopfdaten gespeichert werden. Über die Schaltfläche **"Vorlage erstellen"** können die Daten der Zollanmeldung als Vorlage gespeichert werden. Über die Schaltfläche **"Schließen"** kann der Erfassungsdialog geschlossen werden. Über die Schaltfläche **"Senden"** können die Daten der Zollanmeldung an den Zoll übermittelt werden.

Beschreibung

Überprüfen USt-IdNr

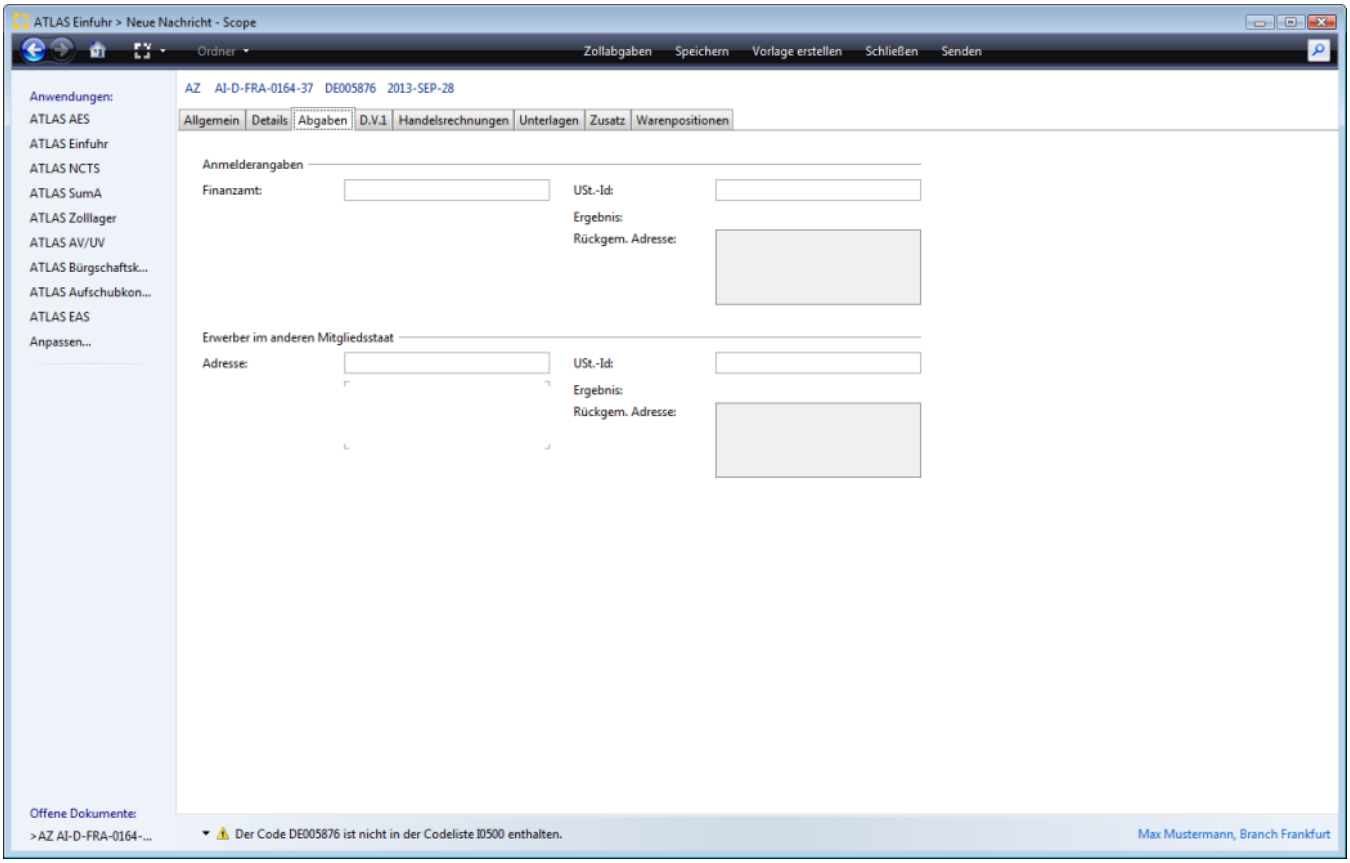

Umsatzsteuer-Id-Nummer

Umsatzsteuer-Identifikationsnummer des Schuldners der Einfuhrumsatzsteuer oder dessen Fiskalvertreters

Finanzamt

Schlüssel des für den Schuldner der Einfuhrumsatzsteuer oder dessen Fiskalvertreters zuständigen Finanzamtes

Erwerber im anderen Mitgliedstaat

Adresse

Angaben zum Erwerber im anderen Mitgliedstaat. Adresse und EORI-Nummer des Erwerbers im anderen Mitgliedstaat. Liegt keine EORI-Nummer vor, so muss die Adresse des Erwerbers angegeben werden.

Copyright © 2014 Riege Software International GmbH. Alle Rechte vorbehalten.

Ust.-ID

Umsatzsteuer-Identifikationsnummer des Erwerbers im anderen Mitgliedstaat. Die Ust-ID Nummer kann in den Geschäftspartner Stammdaten im Reiter Buchhaltung hinterlegt werden. Dort muss das Format Option Ust-ID Nr selektiert werden.
Sie wird dann automatisch übernommen, wenn der "Verfahrenscode" einen der Werte '42' oder '63' im Positionsteil der Erfassung verwendet wird.

Überprüfen USt-IdNr

Ergebnis - Rückgemeldete Adresse

Bei der Bearbeitung eines Zollantrages in ATLAS Einfuhr ist es möglich die Ust-ID Nummer des Anmelders bzw. des Erwerbers im anderen Mitlgliedsstaat auf deren Gültigkeit zu prüfen. Im Reiter Abgaben Feld Ust.-IDNr (Anmelderangaben und Erwerber im anderen Mitlgliedsstaat) kann der Anwender mit F3 die Gültigkeit der Ust-Id Nummers überprüfen. Bei deutschen und spanischen USt-IdNr Nummern werden die Adressdaten vom VIES Service der EU nicht zurückgemeldet. Von allen anderen EU Staaten sollte die Anschrift im darunterliegenden Feld angezeigt werden.

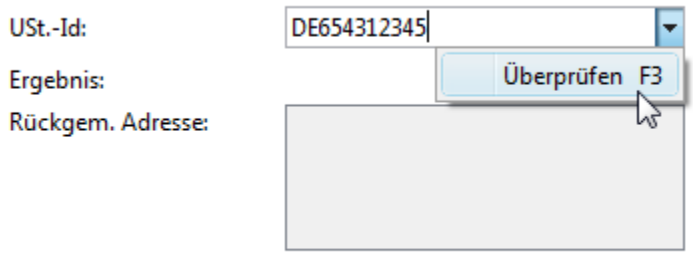

Copyright © 2014 Riege Software International GmbH. Alle Rechte vorbehalten.

(d) D.V.1 - Anschreibungsmitteilung (AZ)

- Einleitung
- Beschreibung

Einleitung

Die D.V.1 enthält die Angaben zur über den Zollwert. Weiterführende Informationen im Merkblatt Zollwert.
Neben den Eingabefeldern im Erfassungsdialog der Kopfdaten, stehen die folgenden Programmaktionen zur Verfügung. Über die Schaltfläche **"Zollabgaben"** kann bei einer Sendung die noch nicht zollseitig registriert wurde die vorläufige Zollabgabenberechnung gestartet werden. Über die Schaltfläche **"Speichern"**, können erfasste Kopfdaten gespeichert werden. Über die Schaltfläche **"Vorlage erstellen"** können die Daten der Zollanmeldung als Vorlage gespeichert werden. Über die Schaltfläche **"Schließen"** kann der Erfassungsdialog geschlossen werden. Über die Schaltfläche **"Senden"** können die Daten der Zollanmeldung an den Zoll übermittelt werden.

**Zur Erleichterung für die spätere Bearbeitung der EGZ wird die D.V.1 als zusätzlicher Reiter angeboten. Die D.V.1 ist NICHT Teil dieser Nachricht . Wenn in diesen Feldern Daten erfasst werden, werden diese nicht an den Zoll übermittelt, aber stehen später als Datenvortrag in der EGZ bereits zur Verfügung und müssen dann nicht in der EGZ nachträglich ergänzt werden.*

Beschreibung

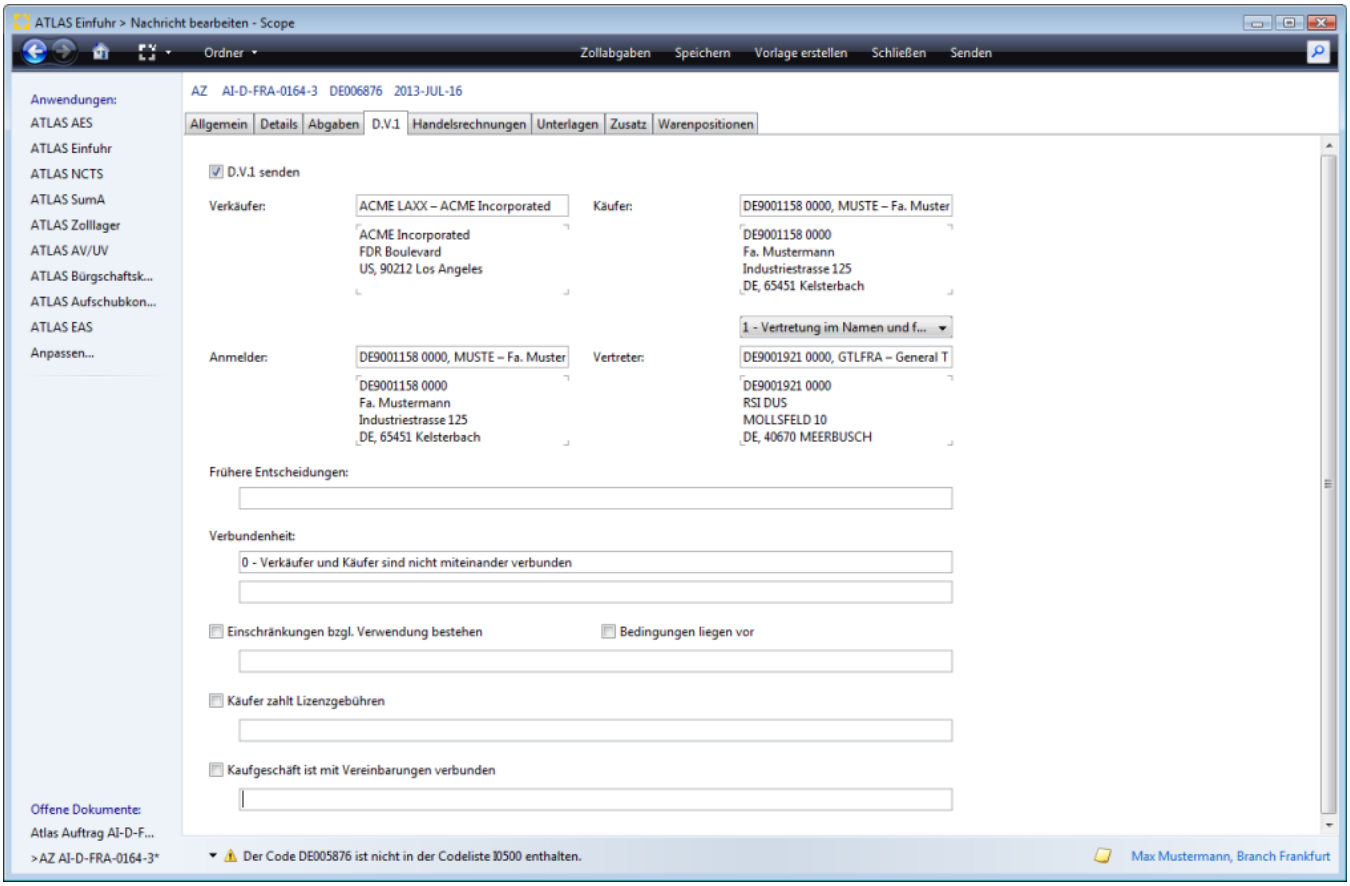

D.V.1 senden

Kennzeichen, ob eine Anmeldung der Angaben über den Zollwert (D.V.1) vorliegt. Die D.V.1 enthält die Angaben über den Zollwert. Durch Setzen des Flags (Haken) bei „D.V.1 senden" werden die Angaben zu Verkäufer, Anmelder, Vertreter und Käufer aus den Kopfdaten vorbelegt.

Verkäufer

Angaben zum Verkäufer
Adresse und EORI-Nummer des Verkäufers. Liegt keine EORI-Nummer vor, so muss die Adresse des Verkäufers angegeben werden.

Käufer

Copyright © 2014 Riege Software International GmbH. Alle Rechte vorbehalten.

Angaben zum Käufer
Adresse und EORI-Nummer des Käufers. Liegt keine EORI-Nummer vor, so muss die Adresse des Käufers angegeben werden.

Vertretungsverhältnis

Angaben zum Vertretungsverhältnis. Wird aus den Kopfdaten Allgemein vorbelegt.

Anmelder

Angaben zum Zollwertanmelder
Adressdaten, EORI-Nummer des Zollwertanmelders. Liegt keine EORI-Nummer vor, so muss die Adresse des Zollwertanmelders angegeben werden.

Vertreter

Angaben zum Vertreter Zollwertanmelder
Adressdaten, EORI-Nummer des Vertreter Zollwertanmelder. Liegt keine EORI-Nummer vor, so muss die Adresse des Vertreters Zollwertanmelder angegeben werden

Frühere Entscheidungen

Nummer und Datum zu eventuell vorliegenden früheren Zollentscheidungen zu den nachfolgenden Angaben.

Kennzeichen Verbundenheit Verkäufer und Käufer

Kennzeichen, ob eine Verbundenheit zwischen Verkäufer und Käufer besteht.

Einzelheiten zur Verbundenheit von Verkäufer und Käufer

Einzelheiten zur Verbundenheit von Verkäufer und Käufer. Eine Angabe ist nur zulässig, wenn das Feld "Kennzeichen Verbundenheit Verkäufer und Käufer" den Wert '1' oder '2' beinhaltet.

Einschränkungen, bzgl. Verwendung bestehen

Kennzeichen, ob Einschränkungen bezüglich der Verwendung und des Gebrauchs der Waren durch den Käufer vorliegen.

Bedingungen liegen vor

Kennzeichen, ob hinsichtlich des Kaufgeschäftes oder des Preises Bedingungen vorliegen oder ob Leistungen zu erbringen sind, deren Wert im Hinblick auf die zu bewertenden Waren nicht bestimmt werden können.

Einschränkungs-/Bedingungsart

Art der Einschränkungen bezüglich der Verwendung und des Gebrauchs der Waren durch den Käufer und/oder Art der Bedingungen und Leistungen, deren Wert im Hinblick auf die zu bewertenden Waren nicht bestimmt werden kann (Feld 8 der D.V.1).

Käufer zahlt Lizenzgebühren

Kennzeichen, ob der Käufer unmittelbar oder mittelbar Lizenzgebühren für die eingeführten Waren nach den Bedingungen des Kaufgeschäfts zu zahlen hat

Umstände Lizenzgebühren

Umstände, unter denen der Käufer Lizenzgebühren für die eingeführten Waren zu zahlen hat.

Kaufgeschäft ist mir Vereinbarungen verbunden

Kennzeichen, ob das Kaufgeschäft mit einer Vereinbarung verbunden ist, nach der ein Teil der Erlöse aus späteren Weiterverkäufen, sonstigen Überlassungen oder Verwendungen unmittelbar oder mittelbar dem Verkäufer zugute kommt.

Umstände zu Weiterverkäufe/Überlassungen/Verwendungen

Umstände, unter denen ein Teil der Erlöse aus späteren Weiterverkäufen, sonstigen Überlassungen oder Verwendungen unmittelbar oder mittelbar dem Verkäufer zugute kommt.

Copyright © 2014 Riege Software International GmbH. Alle Rechte vorbehalten.

(e) Handelsrechnungen - Anschreibungsmitteilungen (AZ)

- Einleitung
- Beschreibung

Einleitung

Der Reiter Handelsrechnungen meint nicht etwa die Angabe von Unterlagen auf Kopfebene der Zollanmeldung. Handelsrechnungen ist ein *zusätzliches Scope Feature*, mit dem Daten im XML Format, oder händisch erfasste Rechnungszeilen in Warenpositionen konvertiert werden können. Da die Zollanmeldung maßgeblich auf einer oder mehreren Handelsrechnungen basiert und die Zeilen der Handelsrechnung zu Warentarifpositionen zusammengefasst werden müssen, bietet Scope mit diesem Feature eine komfortable Zusatzfunktion, die besonders bei einer Anmeldung mit zahlreichen Rechnungspositionen die Bearbeitung für den Anwender bedeutend erleichtert. Dabei kann auch direkt auf die Daten aus der Artikelverwaltung zurückgegriffen werden. Weiterführende Informationen und eine detaillierte Beschreibung der Zusatzfunktion finden Sie im Kapitel Zusatzfunktionen ATLAS Einfuhr.

Beschreibung

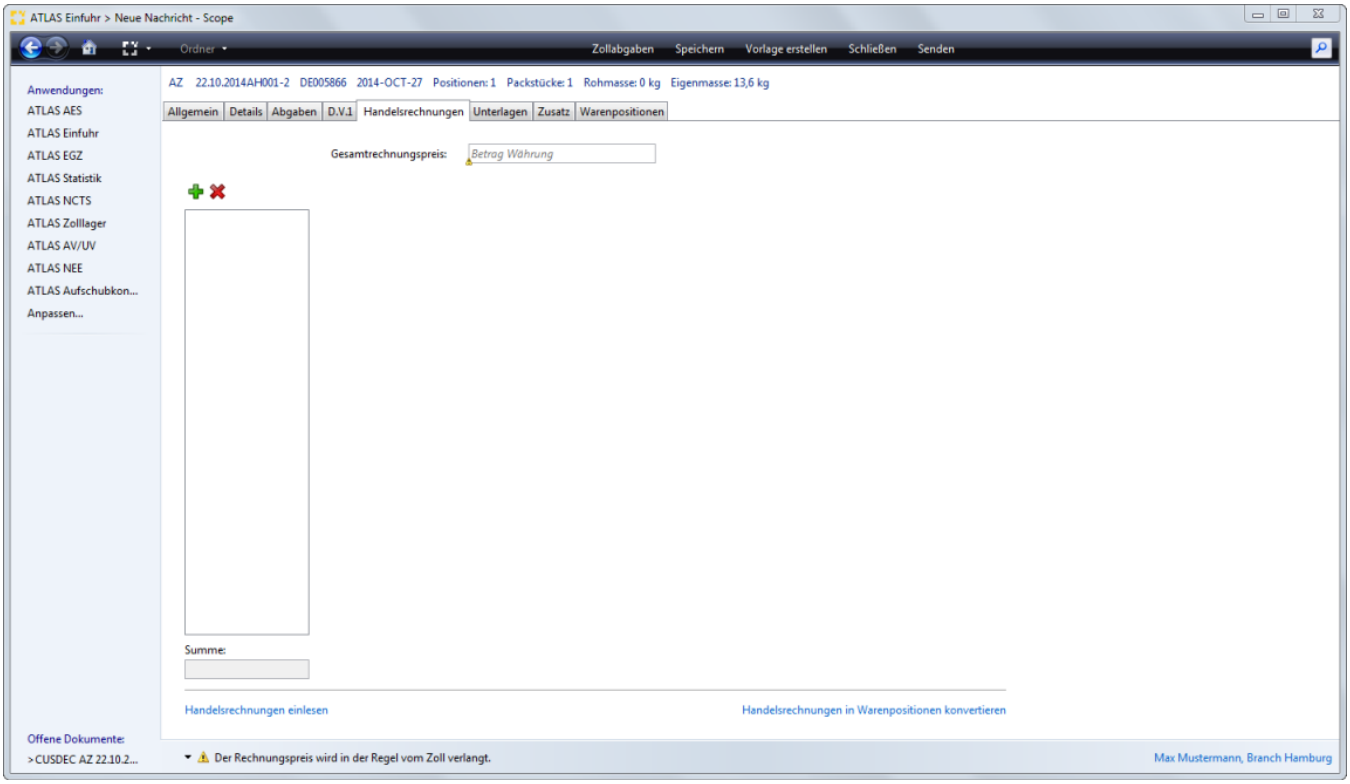

Copyright © 2014 Riege Software International GmbH. Alle Rechte vorbehalten.

(f) Unterlagen - Anschreibungsmitteilungen (AZ)

- Einleitung
- Beschreibung

Einleitung

Unter dem Reiter Unterlagen, sind die zur Anmeldung vorgelegten Unterlagencodierungen dargestellt. Der Dialog zur Erfassung der Daten einer neuen Unterlage kann unter dem Reiter Unterlagen mit der Schaltfläche "Neu" geöffnet werden. Über die Schaltfläche **"Zollabgaben"** kann bei einer Sendung die noch nicht zollseitig registriert wurde die vorläufige Zollabgabenberechnung gestartet werden. Über die Schaltfläche **"Speichern"**, können erfasste Kopfdaten gespeichert werden. Über die Schaltfläche **"Vorlage erstellen"** können die Daten der Zollanmeldung als Vorlage gespeichert werden. Über die Schaltfläche **"Schließen"** kann der Erfassungsdialog geschlossen werden. Über die Schaltfläche **"Senden"** können die Daten der Zollanmeldung an den Zoll übermittelt werden.

Beschreibung

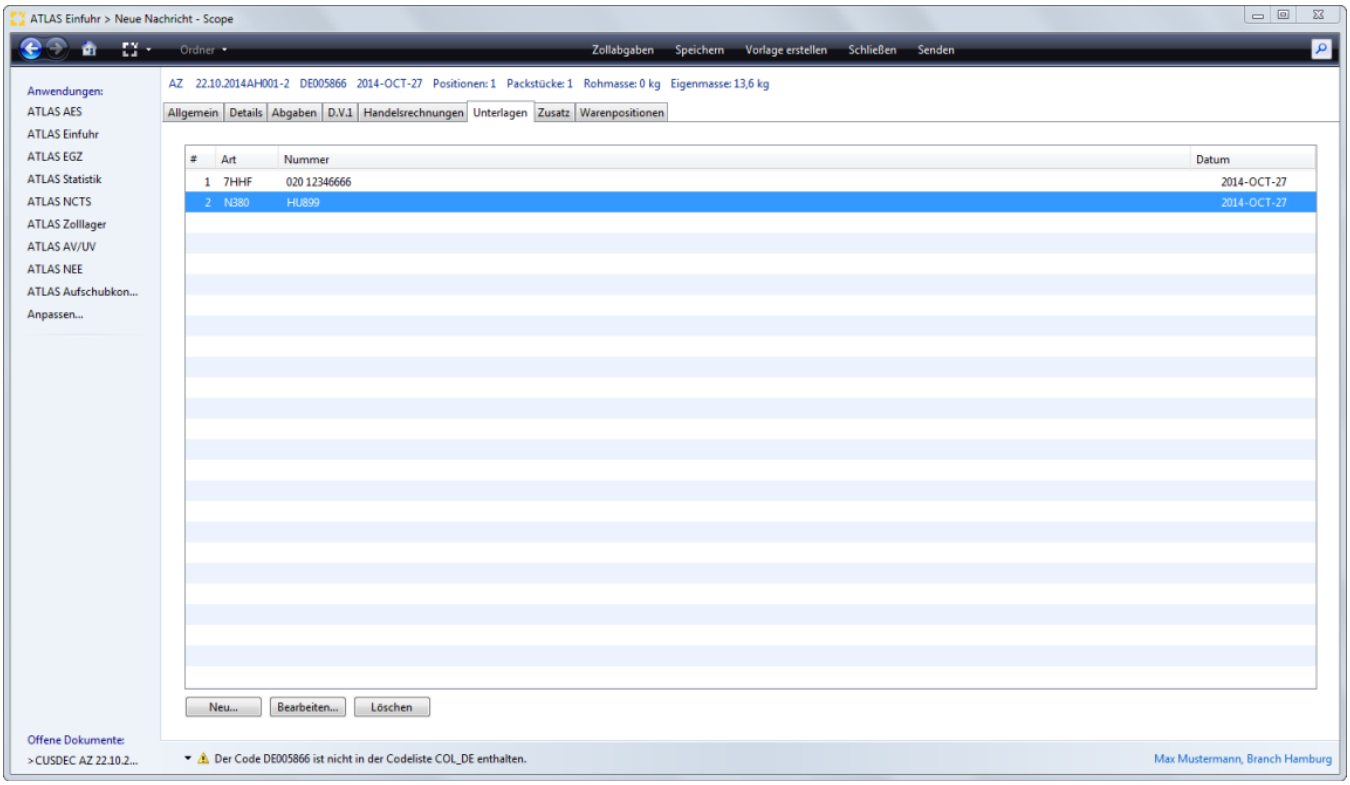

Art

Anzeige der Art (Codierung) der Unterlage

Nummer

Anzeige der Nummer der vorgelegten Unterlage

Datum

Anzeige des Ausstellungsdatum der vorgelegten Unterlage

Neu

Mit der Schaltfläche "Neu" kann der Dialog zur Erfassung einer neuen Unterlage geöffnet werden.

Bearbeiten

Die Schaltfläche "Bearbeiten" öffnet den Dialog zur Bearbeitung einer Unterlage.

Copyright © 2014 Riege Software International GmbH. Alle Rechte vorbehalten.

Löschen

Mit der Schaltfläche "Löschen" kann eine Unterlage wieder gelöscht werden.

Bearbeite Unterlage

Der Dialog zur Erfassung der Daten einer neuen Unterlage kann unter dem Reiter Unterlagen mit der Schaltfläche "Neu" geöffnet werden.

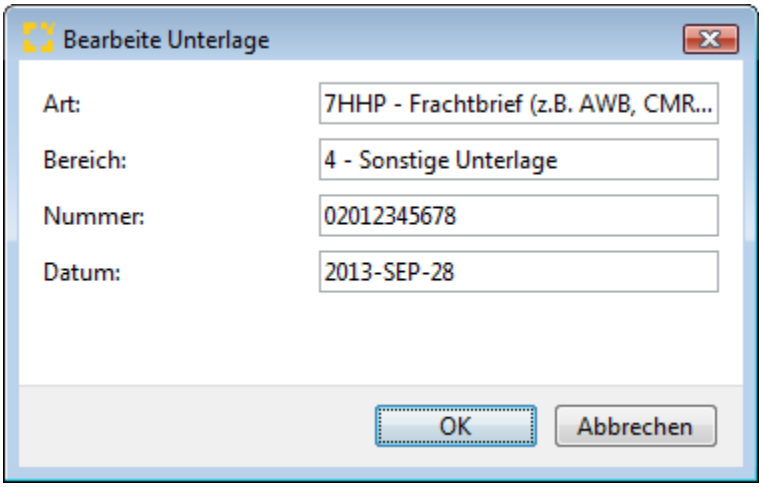

Art

Eingabe der Art der Unterlage, bzw. der Codierung.

Bereich

Der Bereich der Unterlage wird automatisch aus den globalen Stammdaten vorbelegt.

Nummer

In diesem Feld wird die Nummer der vorgelegten Unterlage erfasst.

Datum

Hier wird das Ausstellungsdatum der vorgelegten Unterlage erfasst.

Copyright © 2014 Riege Software International GmbH. Alle Rechte vorbehalten.

(g) Zusatz - Anschreibungsmitteilungen (AZ)

- Einleitung
- Beschreibung

Einleitung

Unter dem Reiter Zusatz, können Zusätze (Informationen), die sich auf die beantragte Abfertigung beziehen (anmeldungsbezogen) erfasst werden. In diesem Textfeld kann auch über die Funktion Textbausteine ein in den Stammdaten hinterlegter Textbaustein ausgewählt und übernommen werden.

Beschreibung

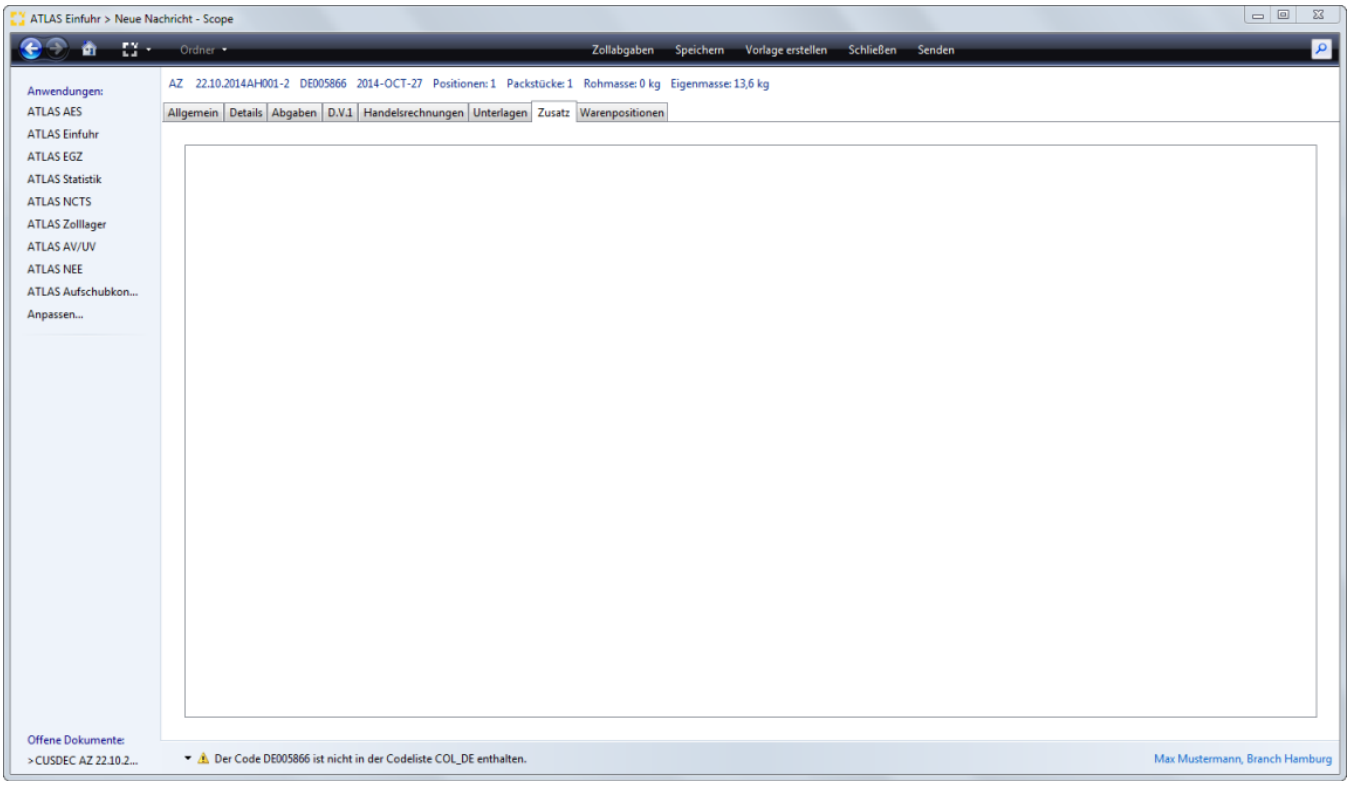

Copyright © 2014 Riege Software International GmbH. Alle Rechte vorbehalten.

(h) Warenpositionen - Anschreibungsmitteilungen (AZ)

- Einleitung
- Beschreibung

Einleitung

Unter dem Reiter Warenpositionen können die allgemeinen Positionsdaten erfasst werden. Neben den Eingabefeldern im Erfassungsdialog der Positionsdaten, stehen die folgenden Programmaktionen zur Verfügung. Über die Schaltfläche **"Zollabgaben"** kann bei einer Sendung die noch nicht zollseitig registriert wurde die vorläufige Zollabgabenberechnung gestartet werden.Über die Schaltfläche **"Speichern"**, können erfasste Positionsdaten gespeichert werden. Über die Schaltfläche **"Vorlage erstellen"** können die Daten der Zollanmeldung als Vorlage gespeichert werden. Über die Schaltfläche **"Schließen"** kann der Erfassungsdialog geschlossen werden. Über die Schaltfläche **"Senden"** können die Daten der Zollanmeldung an den Zoll übermittelt werden.

Beschreibung

Mit dem grünen Plus Symbol, können weitere Positionen hinzugefügt werden. Mit dem dargestellten Papier Symbol können bereits erfasste Positionsdaten kopiert werden. Mit dem Kreuz Symbol können Positionen gelöscht werden. Zu den farbig markierten Feldern werden Validierungen (Informationen und Warnungen zu eventuell fehlenden, oder falschen Feldinhalten) angezeigt.

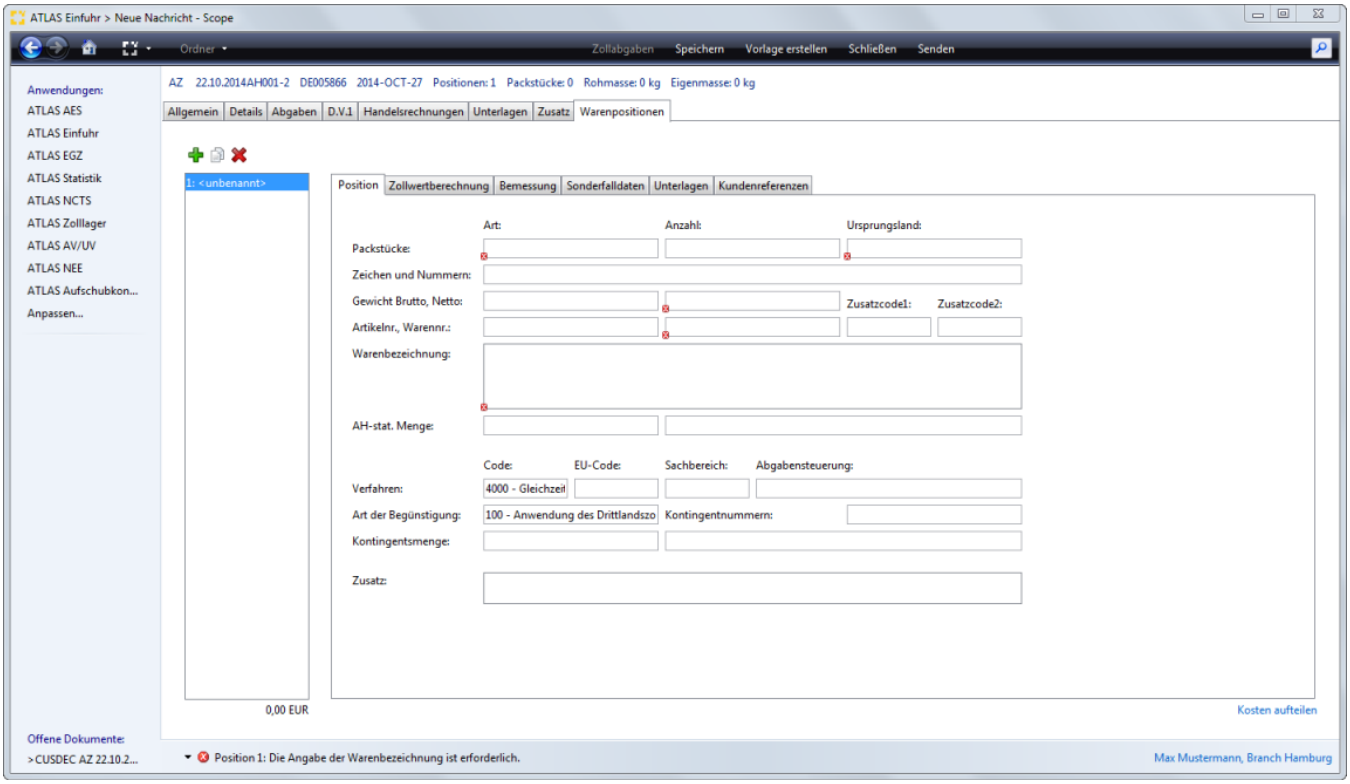

Copyright © 2014 Riege Software International GmbH. Alle Rechte vorbehalten.

(a) Position - Warenpositionen - Anschreibungsmitteilungen (AZ)

- Einleitung
- Beschreibung

Einleitung

In der nachfolgenden Dialogmaske werden die allgemeinen Positionsdaten der Anschreibungsmitteilung dargestellt. Über die Schaltfläche **"Zollabgaben"** kann bei einer Sendung die noch nicht zollseitig registriert wurde die vorläufige Zollabgabenberechnung gestartet werden. Über die Schaltfläche **"Speichern"**, können erfasste Positionsdaten gespeichert werden. Über die Schaltfläche **"Vorlage erstellen"** können die Daten der Zollanmeldung als Vorlage gespeichert werden. Über die Schaltfläche **"Schließen"** kann der Erfassungsdialog geschlossen werden. Über die Schaltfläche **"Senden"** können die Daten der Zollanmeldung an den Zoll übermittelt werden.

Beschreibung

**Zur Erleichterung für die spätere Bearbeitung der EGZ, werden auch zusätzliche EIngabefelder angeboten, die NICHT Teil der Nachricht sind. sondern in der EGZ ergänzt werden müssten. Wenn in diesen Feldern Daten erfasst werden, werden diese nicht an den Zoll übermittelt, aber stehen später als Datenvortrag in der EGZ bereits zur Verfügung und müssen dann nicht nachträglich in der EGZ ergänzt werden. Diese Zusatzfelder sind in der der Beschreibung mit einem roten * gekennzeichnet.*

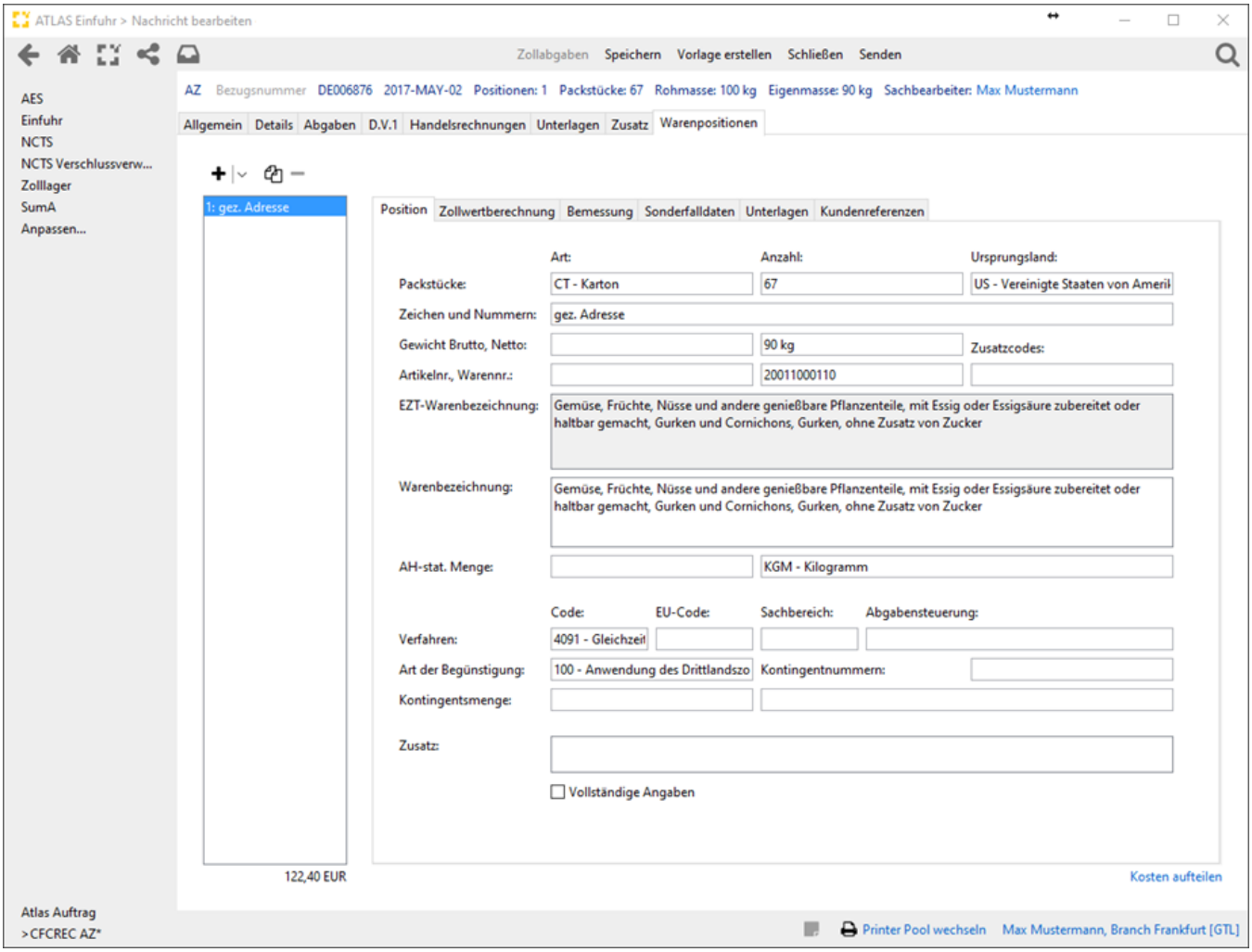

Art der Packstücke

Schlüssel für die Art der verwendeten Packstücke oder Behältnisse für die betreffende Position der Anmeldung

Packstücke-Anzahl

Copyright © 2014 Riege Software International GmbH. Alle Rechte vorbehalten.

Zahl der Packstücke für die betreffende Position der Anmeldung

⚠ Bei Angabe eines Beendigungsanteils (SumA) in den Kopfdaten der Zollanmeldung prüft Scope die Anzahl der erfassten Packstücke in den Positionen, gegen die angemeldete Stückzahl im Beendigungsanteil SumA. Stimmt die Anzahl nicht überein, erscheint eine Warnung.

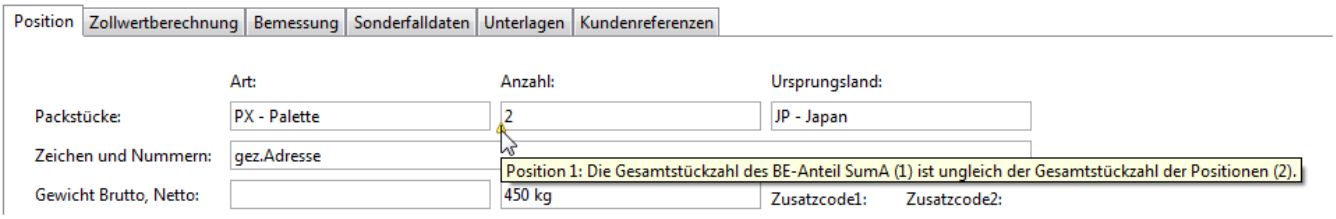

Ursprungsland

Länderkennzeichen des Ursprunglandes, wenn die Waren zu einer Anmeldung aus verschiedenen Ursprungsländern stammen.

Packstücke-Zeichen und Nummern

Kennzeichnung (Zeichen oder Nummern ggf. auch Art) der verwendeten Packstücke oder Behältnisse für die betreffende Position der Anmeldung

Bruttogewicht (Rohmasse)-Position

Bruttogewicht (Rohmasse) der Position in kg. Wurde das Brutto Gesamtgewicht in den Kopfdaten angegeben, wird dies in der Position nicht erfasst.

Nettogewicht (Eigenmasse)-Position

Nettogewicht (Eigenmasse) der zu der Position gehörenden Ware in kg.

Artikelnummer*

In diesem Feld kann auf eine Artikelnummer aus den Artikelstammdaten referenziert werden. Priorität hat hier die für den Anmelder/Lieferanten oder Vertreter hinterlegten Artikelnummer. Diese werden zuerst angezeigt. Artikel können auch direkt bei der Erfassung der Position kundenspezifisch gespeichert werden (Funktionstaste F8), der einmal gespeicherte Artikel kann auch während der Bearbeitung der Zollanmeldung bearbeitet und geändert werden (Funktionstaste F3). Eine detaillierte Beschreibung hierzu im Kapitel Dynamische Artikelerfassung.

Warennummer

Angabe der elf-stelligen Warennummer. Die Warentarifnummer kann mit Hilfe der Suchfunktion (Doppelklick in das leere Warennummer, Pfeiltaste nach unten, bzw. Dropdown Liste) aus dem (m) EZT übernommen werden, oder manuell eingegeben werden. Bei Referenzierung auf eine Artikelnummer kann die Warennummer aus dem Artikelstamm vorbelegt werden.

Zusatzcode

Zusatzcode zu einer Warennummer nach dem (m) EZT. Außerdem können hier evtl. Anti-Dumping Maßnahmen ausgewertet werden. Diese werden wie folgt in Scope validiert und erfasst. (Für dieses Feature ist die Anbindung am EZT Voraussetzung. Für die Nutzung fallen weitere Kosten an. Wenden Sie sich hierzu an unser Riege-Support Team).

1. Bei der Einfuhr erfasst der Benutzer zuerst das Ursprungsland im Positionsteil.
2. Anschließend wird die bekannte Warentarifnummer erfasst. Scope zieht sich die Warenbeschreibung gem. EZT und wertet zusätzlich evtl. nötige Zusatzcodes aus.
3. Wird ein Zusatzcode oder eine Anti-Dumping Maßnahme für die Warentarifnummer und das dazugehörige UL benötigt, zeigt Scope hier ein kleines gelbes Dreieck an. Im Unteren Bereich kann der Benutzer sehen, welche Auswertung erwartet wird.
4. Durch Klick auf den kleinen "Pfeil" im Feld "Zusatzcodes" kann nun die Anti-Dumping ausgewählt werden. Alternativ kann auch über F4 die Selektion erfolgen, wenn der Courser im Feld Zusatzcode ist.
5. In dem sich öffnendem Fenster kann der Benutzer nun den Hersteller auswählen oder sich für den allgemeinen Code "Andere" entscheiden.

Copyright © 2014 Riege Software International GmbH. Alle Rechte vorbehalten.

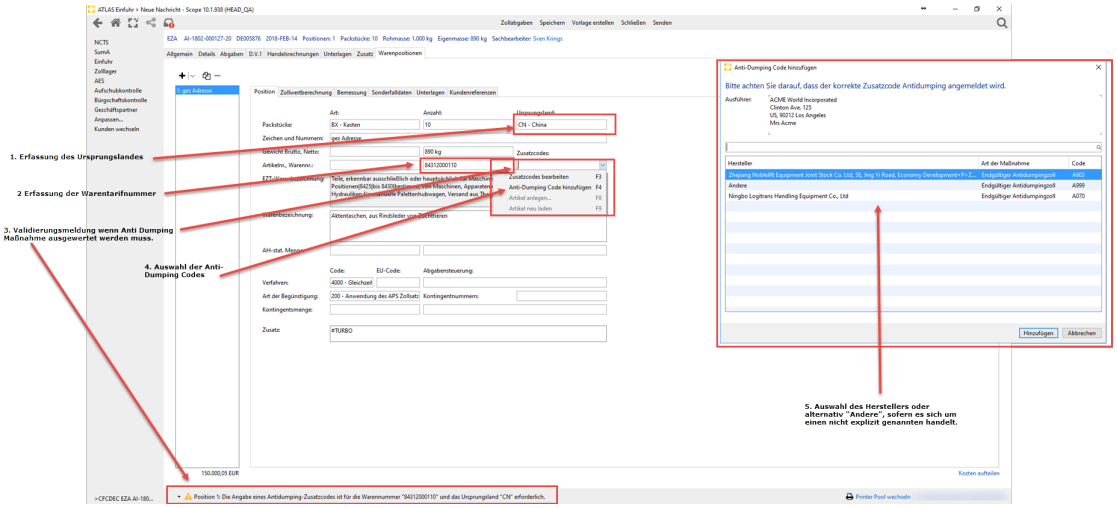

EZT-Warenbeschreibung

Nach Erfassung einer Warentarifnummer wird die Beschreibung des Codes in das Feld ETZ-Warenbeschreibung übernommen. Diese kann per F5 neu geladen werden sowie mit F6 oder über den rechten Mausklick in die Warenbeschreibung übernommen werden. Das Feld wird nicht mit an den Zoll übermittelt, sondern dient lediglich der Tarifierung. Die EZT-Warenbeschreibung ist nicht überschreibbar und steht dem Benutzer immer zur Verfügung, so dass dieser bei der Tarifierung immer zu Einsicht steht.

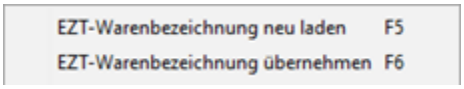

Warenbezeichnung

Übliche Handelsbezeichnung der Ware, die so genau sein muss, dass die sofortige und eindeutige Identifizierung und die Einreihung der Ware in den Zolltarif möglich ist, einschl. der Angaben für evtl. VSt-Berechnungen und der von der Bundesanstalt für Landwirtschaft und Ernährung geforderten Zusatzangaben. Die Warenbeschreibung wird aus dem (m) EZT vorgegeben, kann aber korrigiert, bzw. ergänzt werden.

Wenn bei der Eingabe von Text im Feld Warenbezeichnung in der CUSDEC mehr als 240 Zeichen eingegeben wurden, wird dies für den Anwender zusätzlich sichtbar gemacht. Der zu lange Texte wird rot unterkringelt.

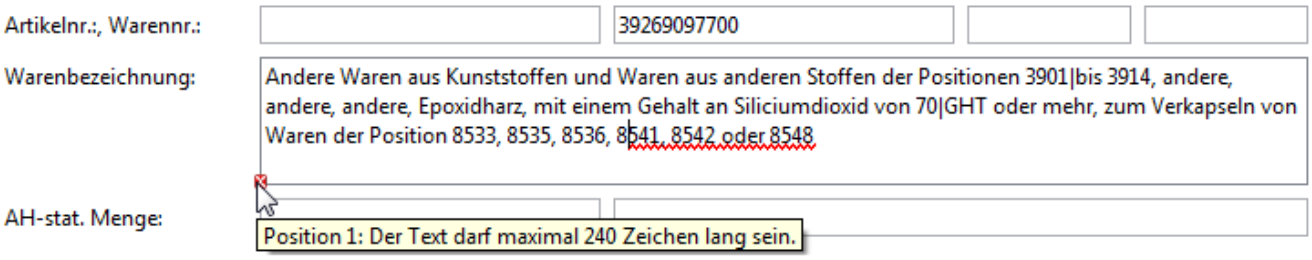

AH-Stat. Menge*

Warenmenge in einer besonderen statistischen Maßeinheit, wenn im (m) EZT bei der verwendeten Warennummer eine solche angegeben ist.

AH-Stat. Maßeinheit*

Schlüssel für die Maßeinheit der AHStat-Menge

Verfahrenscode

Angabe des Verfahrens, zu dem die Waren angemeldet werden. Aufbau: Stelle 01-02: beantragtes Verfahren und Stelle 03-04: vorangegangenes Verfahren. Das erste Unterfeld "beantragtes Verfahren" muss bei allen Positionen den gleichen Wert beinhalten.

EU-Code

Angabe eines Gemeinschaftsverfahrens.

Copyright © 2014 Riege Software International GmbH. Alle Rechte vorbehalten.

Sachbereich*

Angabe des Sachbereichs. Die Verschlüsselung wird zwischen Bewilligungsinhaber und dem überwachenden HZA abgesprochen.

Kennzeichen Abgabensteuerung

Kennzeichen zur Steuerung der Erhebung der Einfuhrumsatzsteuerung und der Verbrauchsteuern

Art der Begünstigung

Schlüssel für die Art der beantragten Begünstigung

Kontingentsangaben

Schlüssel des Kontingents gem. EZT

Kontingentsmenge (Begünstigungsmenge)

Menge, für die ein Kontingent angemeldet werden soll. Eine Angabe ist erforderlich, wenn eine meldepflichtige Kontingentsware angemeldet wird.

Maßeinheit Kontingentsmenge(Begünstigungsmenge)

Schlüssel für die Maßeinheit zur Begünstigungsmenge

Zusatz

Zusätze, die sich auf die beantragte Abfertigung beziehen (positionsbezogen). In diesem Textfeld kann auch über die Funktion Textbausteine ein in den Stammdaten hinterlegter Textbaustein ausgewählt und übernommen werden.

Copyright © 2014 Riege Software International GmbH. Alle Rechte vorbehalten.

(b) Zollwertberechnung - Warenpositionen - Anschreibungsmitteilung (AZ)

- Einleitung
- Beschreibung

Einleitung

Unter Warenposition/Zollwertberechnung können die Daten zur Zollwertberechnung erfasst werden. *Zur Erleichterung für die spätere Bearbeitung der EGZ bietet Scope auch hier zusätzliche Felder in der Anschreibungsmitteilung, die es erlauben, die Felder zur Zollwertberechnung ausfüllen zu können um den Zollwert von Scope berechnen zu lassen. Zollseitig wird bei der Abgabe der vZA/AZ ein Zollwert erwartet, der als Circa-Zollwert interpretiert wird. Bei der Abgabe der EGZ ist dann der tatsächliche Zollwert anzugeben.*

Beschreibung

Kosten aufteilen
Hinzurechnungen/Abzüge C19 - EUSt Kosten
inländische Beförderungskosten - EUSt Kosten

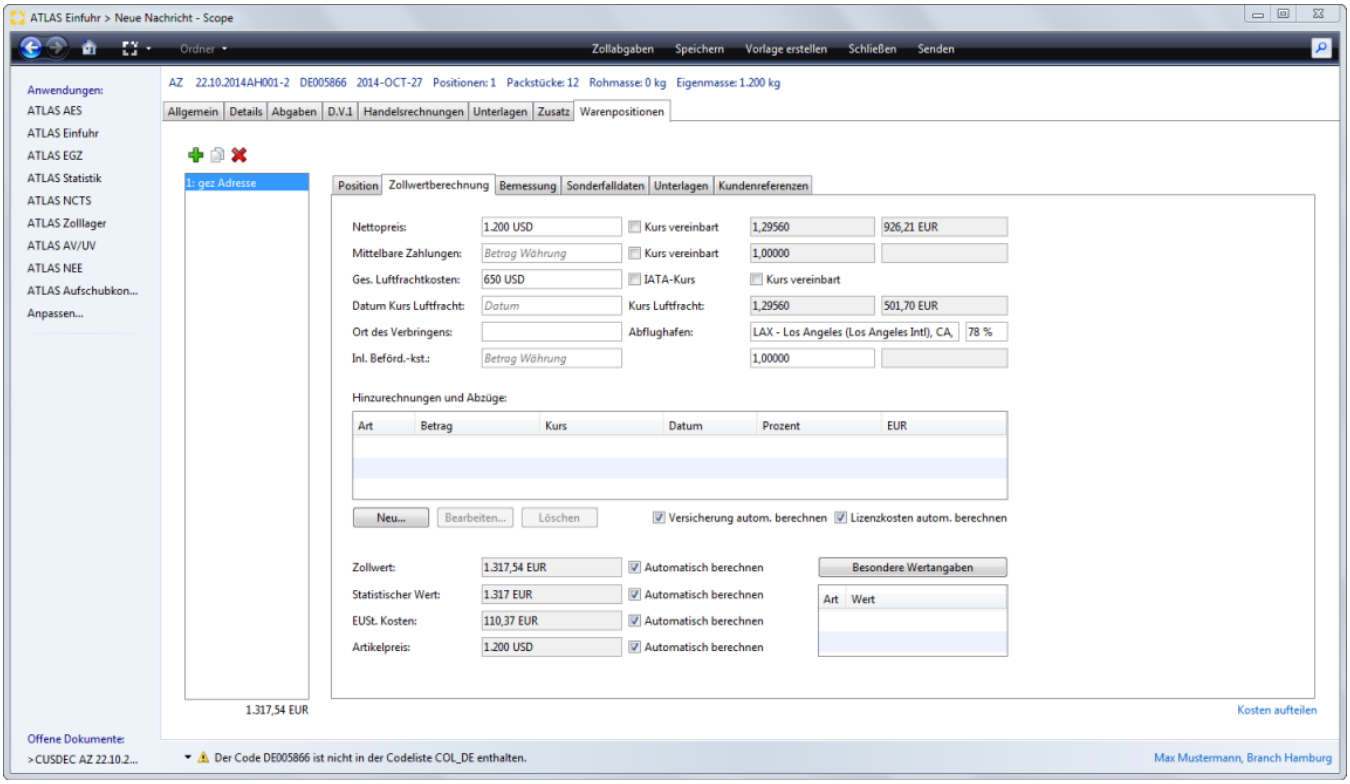

Nettopreis

Nettopreis (nach Abzug von Rabatt und/oder Skonto) in der geschuldeten Währung. Wurde im Feld Gesamtrechnungspreis in den Kopfdaten bereits ein Wert mit einer Währung erfasst, richtet sich das Feld Nettopreis auch nach der Währung im Feld Gesamtrechnungspreis und wird als Default gezogen. Wurde kein Wert im Feld Gesamtrechnungspreis angegeben muss hier eine Währung mit angegeben werden.

Kennzeichen Kurs netto vereinbart

Kennzeichen, ob der Kurs zwischen Käufer und Verkäufer bilateral vereinbart wurde. Wird hier das Kennzeichen gesetzt, so kann ein vereinbarter Kurs manuell erfasst werden.

Kurs Nettopreis

Der aktuelle Umrechnungskurs wird aus den globalen Stammdaten vorbelegt. Setzt man das Kennzeichen Kurs vereinbart, so kann ein vereinbarter Kurs manuell erfasst werden.

Copyright © 2014 Riege Software International GmbH. Alle Rechte vorbehalten.

Mittelbare Zahlungen

Geleistete mittelbare Zahlungen in der geschuldeten Währung.

Kennzeichen Kurs Mittelbare Zahlungen vereinbart

Kennzeichen, ob der Kurs zwischen Käufer und Verkäufer bilateral vereinbart wurde. Wird hier das Kennzeichen gesetzt, so kann ein vereinbarter Kurs manuell erfasst werden.

Kurs Mittelbare Zahlungen

Der aktuelle Umrechnungskurs wird aus den globalen Stammdaten vorbelegt. Setzt man das Kennzeichen Kurs vereinbart, so kann ein vereinbarter Kurs manuell erfasst werden.

Betrag der gesamten Luftfrachtkosten

Betrag der gesamten Luftfrachtkosten. Anzugeben nur bei Luftfrachtsendungen

Kennzeichen IATA-Kurs Betrag der gesamten Luftfrachtkosten

Angabe, welche Kursart zur Anwendung kommen soll. Wenn das Kennzeichen gesetzt ist, wird der IATA Kurs zur Umrechnung der Luftfrachtkosten herangezogen.

Kennzeichen Kurs Betrag der gesamten Luftfrachtkosten vereinbart

Kennzeichen, ob der Kurs zwischen Käufer und Verkäufer bilateral vereinbart wurde.

Datum des Kurses Betrag der gesamten Luftfrachtkosten

Datum des Umrechnungskurses, der auf den Betrag der gesamten Luftfrachtkosten angewendet wurde.

Kurs Betrag der gesamten Luftfrachtkosten

Der aktuelle Umrechnungskurs wird aus den globalen Stammdaten vorbelegt. Setzt man das Kennzeichen Kurs vereinbart, so kann ein vereinbarter Kurs manuell erfasst werden.

Ort des Verbringens

Ort des Verbringens in das Zollgebiet der Gemeinschaft. Der Zollkodex sieht vor, dass bei der Ermittlung des Zollwerts Beförderungskosten für die eingeführten Waren in den tatsächlich gezahlten oder zu zahlenden Preis bis zum Ort des Verbringens in das Zollgebiet der Gemeinschaft hinzuzurechnen sind, während die in der Gemeinschaft entstandenen Beförderungskosten abgezogen werden können. Begrifflich ist der Ort des Verbringens der Einfuhrhafen oder der Einfuhrort bis zu dem die Lieferkosten in den Zollwert nach dem Zollkodex einbezogen werden. Für Waren, die im Seeverkehr befördert werden, ist der Entladehafen (z.B. Rotterdam) der Ort des Verbringens. Für Waren, die im Luftverkehr befördert werden, ist der Ort des Verbringens die Stelle, an der die Landgrenze des Zollgebiets der Gemeinschaft überflogen wird.

Abflughafen

Code (IATA-Schlüssel) für den Abgangsflughafen im Luftverkehr. Die Angabe ist zulässig, wenn das Feld "Kennzeichen D.V.1" den Wert '1', das Feld "Verkehrszweig an der Grenze" den Wert '4' und das Feld "Art des Beförderungsmittels an der Grenze" den Wert '04' enthält. Das Feld Abflughafen wird systemseitig gegen den Verkehrszweig an der Grenze geprüft. In Fällen, bei denen z.B. in der Anmeldung der Verkehrszweig an der Grenze von Luftfracht auf Seefracht geändert wurde, wird ein Eintrag im Feld Abgangsflughafen validiert.

Prozent der Hinzurechnungen/Abzüge (D.V.1)

Prozentsatz des hinzuzurechnenden bzw. abzuziehenden Frachtkosten-Anteils. Ene Angabe ist nur zulässig, wenn das Feld "Art Abzug/Hinzurechnungen (D.V.1)" den Wert '010' oder '014' aufweist.

Inländische Beförderungskosten

Die inländische Beförderungskosten (z.B. im Seeverkehr) können in diesem Feld eingetragen werden. Das sorgt dafür, dass die Kosten EG Fracht der Bemessungsgrundlage EUST zu 100% hinzugerechnet werden. Diese erscheinen dann im Feld EUSt Kosten. Ist das Feld inl.Beförderungskosten nicht gefüllt, aber ein Wert unter C19) bei den Abzügen- und Hinzurechnungen eingetragen worden, wird dieser Wert einmal in das Feld EUSt-Kosten (EG Fracht zur Bemessungsgrundlage EUSt) geschrieben und gleichzeitig wird auch der Nettopreis um den Wert gemindert (also der Abzug der EG Fracht vom Nettopreis der dann gleich dem Zollwert ist z.B. bei der Lieferbedingung DDU). Sollten dabei zusätzlich inl.Beförderungskosten erfasst werden, überschreibt dieser Wert dann die EUSt-Kosten. Veranschaulicht an einem Beispiel wird das auch noch einmal unter dem Punkt inländische Beförderungskosten - EUSt Kosten.

Hinzurechnungen und Abzüge

Mit der Schaltfläche "Neu" unter der Tabelle Hinzurechnungen und Abzüge, kann der Dialog zur Erfassung von möglichen Kosten, die im Nettopreis nicht enthalten sind, jedoch zum Zollwert gehören (Hinzurechnungen) oder für Kosten, die im Nettopreis enthalten sind, jedoch nicht zum Zollwert gehören (Abzüge) aufgerufen werden.

Copyright © 2014 Riege Software International GmbH. Alle Rechte vorbehalten.

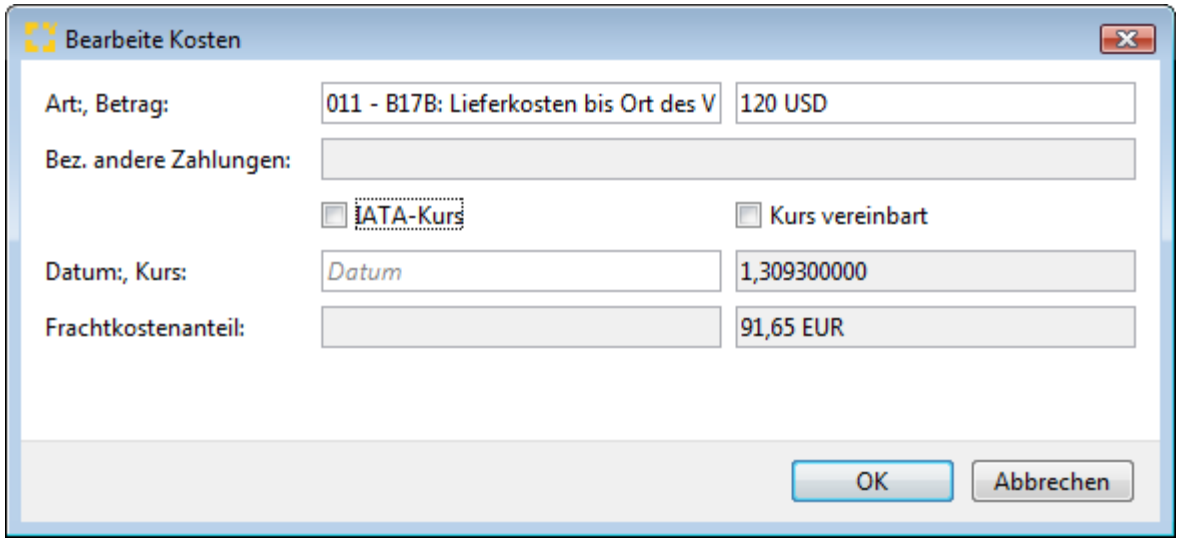

Art Abzug/Hinzurechnungen

Schlüssel für die Art der Kosten, die im Nettopreis nicht enthalten sind, jedoch zum Zollwert gehören (Hinzurechnung) oder für Kosten, die im Nettopreis enthalten sind, jedoch nicht zum Zollwert gehören (Abzüge). Über die Suchfunktion im Feld Art Abzug/Hinzurechnungen, können die gültigen Codierungen aufgerufen werden. Diese wurden in Scope mit den von der D.V.1 bekannten Bezeichnungen, wie z.B. B17A, B17B ergänzt.

Betrag Abzug/Hinzurechnungen

Kosten, die im Nettopreis nicht enthalten sind, jedoch zum Zollwert gehören (Hinzurechnungen) oder Kosten, die im Nettopreis enthalten sind, jedoch nicht zum Zollwert gehören (Abzüge) in geschuldeter Währung.

Bez.(Bezeichnung)Andere Zahlungen

Hier kann die Art der anderen Zahlungen textuell beschrieben werden, wenn der Code 016 "andere Zahlungen " bei Hinzurechnungen und Abzügen ausgewählt wurde.

Kennzeichen IATA-Kurs

Angabe, welche Kursart zur Anwendung kommen soll. Wenn das Kennzeichen gesetzt ist, wird der IATA Kurs zur Umrechnung herangezogen.

Kennzeichen Kurs Abzug/Hinzurechnungen vereinbart

Kennzeichen Kurs Abzug/Hinzurechnungen vereinbart

Datum des Kurses Abzug/Hinzurechnungen

Datum des Umrechnungskurses, der auf den Abzug bzw. die Hinzurechnungen angewendet wurde.

Kurs Abzug/Hinzurechnungen

Der aktuelle Umrechnungskurs wird aus den globalen Stammdaten vorbelegt. Setzt man das Kennzeichen Kurs vereinbart, so kann ein vereinbarter Kurs manuell erfasst werden.

Frachtkostenanteil / Prozent der Hinzurechnungen/Abzüge

Prozentsatz des hinzuzurechnenden bzw. abzuziehenden Frachtkosten-Anteils.

Versicherung automatisch berechnen

Bei der Zollanmeldung müssen eventuell pro Warenposition Versicherungskosten angemeldet werden. Diese können in Scope automatisch prozentual berechnet werden.Ist das Flag „Versicherung automatisch berechnen" gesetzt und in den Stammdaten ATLAS Teilnehmer eine Angabe bei Promille Versicherung erfasst worden, wird der Anteil der Versicherung nach Angabe eines Betrages bei den Hinzurechnungen und Abzügen (012/ B17C) automatisch berechnet. Der Promilleanteil wird aus dem zum Anmelder (bzw. Empfänger, falls "Anmelder ist Empfänger" gesetzt) hinterlegten "Berechnungsfaktor für Versicherung" bestimmt.

Zollwert

Zollwert nach den entsprechenden Zollwertvorschriften des Zollkodex oder Entgelt gemäß dem Feld "WKZ". Der Zollwert wird nicht berechnet, wenn kein Nettopreis vorhanden ist oder der Nettopreis nicht in EUR umgerechnet werden kann, mittelbare Zahlungen angegeben sind, aber nicht in EUR umgerechnet werden können, Luftfrachtkosten angegeben sind, aber nicht in EUR umgerechnet werden können oder keine Prozentangabe vorhanden ist, oder der Lieferbedingungsschlüssel fehlt, Hinzurechnungen/Abzüge angegeben sind, die nicht in EUR umgerechnet werden können

Copyright © 2014 Riege Software International GmbH. Alle Rechte vorbehalten.

Automatisch berechnen Zollwert

Der Anwender kann pro Position festlegen, ob der Zollwert von Scope automatisch aus den eingegebenen Berechnungsgrundlagen ermittelt werden soll oder nicht. Standardmäßig ist das Flag gesetzt. Soll ein abweichender Wert erfasst werden, kann die Automatik durch Entfernen des Flags in der Checkbox deaktiviert werden und ein Wert manuell erfasst werden.

Statistischer Wert

Statistischer Wert (Grenzübergangswert) gemäß dem Feld "WKZ". Mehr unter zoll.online. Der statistische Wert wird nicht berechnet, wenn kein Nettopreis vorhanden ist oder der Nettopreis nicht in EUR umgerechnet werden kann, mittelbare Zahlungen angegeben sind, aber nicht in EUR umgerechnet werden können, Luftfrachtkosten angegeben sind, aber nicht in EUR umgerechnet werden können oder keine Prozentangabe vorhanden ist, oder der Lieferbedingungsschlüssel fehlt, Hinzurechnungen/Abzüge angegeben sind, die nicht in EUR umgerechnet werden können

Automatisch berechnen Statistischer Wert

Der Anwender kann pro Position festlegen, ob der Zollwert von Scope automatisch aus den eingegebenen Berechnungsgrundlagen ermittelt werden soll oder nicht. Standardmäßig ist das Flag gesetzt. Soll ein abweichender Wert erfasst werden, kann die Automatik durch Entfernen des Flags in der Checkbox deaktiviert werden und ein Wert manuell erfasst werden.

EUSt Kosten

Kosten gemäß dem Feld "WKZ" bis zum ersten Bestimmungsort im Gemeinschaftsgebiet. Die EUSt Kosten werden nicht berechnet, wenn kein Nettopreis vorhanden ist oder der Nettopreis nicht in EUR umgerechnet werden kann, mittelbare Zahlungen angegeben sind, aber nicht in EUR umgerechnet werden können, Luftfrachtkosten angegeben sind, aber nicht in EUR umgerechnet werden können oder keine Prozentangabe vorhanden ist, oder der Lieferbedingungsschlüssel fehlt, Hinzurechnungen/Abzüge angegeben sind, die nicht in EUR umgerechnet werden können

Automatisch berechnen EUSt Kosten

Der Anwender kann pro Position festlegen, ob der Zollwert von Scope automatisch aus den eingegebenen Berechnungsgrundlagen ermittelt werden soll oder nicht. Standardmäßig ist das Flag gesetzt. Soll ein abweichender Wert erfasst werden, kann die Automatik durch Entfernen des Flags in der Checkbox deaktiviert werden und ein Wert manuell erfasst werden.(Beispiel: inländische Beförderungskosten Seefracht)

Artikelpreis

Rechnungspreis der zu dieser Position angemeldeten Waren in der geschuldeten Währung gemäß dem Feld "Währungsschlüssel".

Automatisch berechnen Artikelpreis

Der Anwender kann pro Position festlegen, ob der Zollwert von Scope automatisch aus den eingegebenen Berechnungsgrundlagen ermittelt werden soll oder nicht. Standardmäßig ist das Flag gesetzt. Soll ein abweichender Wert erfasst werden, kann die Automatik durch Entfernen des Flags in der Checkbox deaktiviert werden und ein Wert manuell erfasst werden.

Besondere Wertangaben

Sind besondere Wertangaben zu machen, muss über die Schaltfläche "Besondere Wertangaben" der entsprechende Erfassungsdialog aufgerufen werden. Die Angabe ist erforderlich, wenn abweichend oder neben dem Zollwert ein anderer Wert für die Abgabenberechnung benötigt wird.(z.B. Nettopreis frei Grenze bei Antidumpingmaßnahmen)

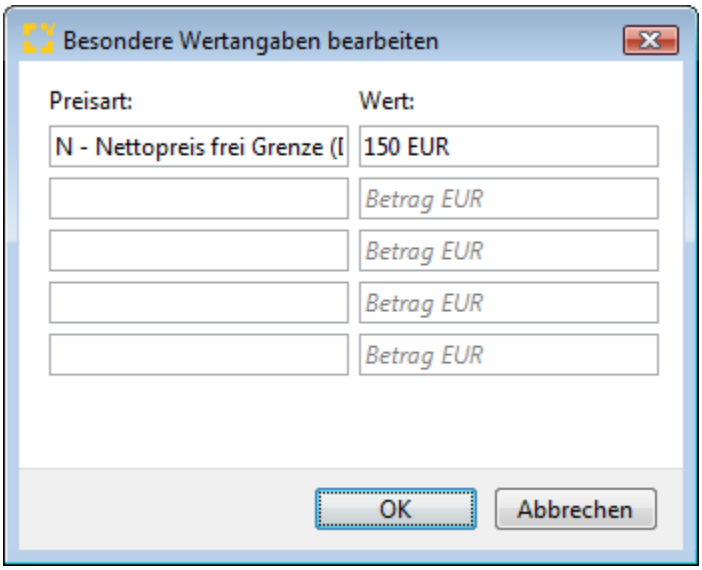

Preisart

Copyright © 2014 Riege Software International GmbH. Alle Rechte vorbehalten.

Die Art des besonderen Wertes ist im Feld "Preisart" anzugeben.

Wert

Wertangabe in EUR. Besonderer Wert gemäß dem Feld "WKZ", wenn dieser abweichend vom Zollwert für die Abgabenberechnung erforderlich ist (z.B. Nettopreis frei Grenze bei Antidumpingmaßnahmen).

Kosten aufteilen

Die Funktionsweise der Kostenaufteilung ist detailliert im Kapitel ATLAS Einfuhr unter ***Kosten aufteilen*** dokumentiert.

Hinzurechnungen/Abzüge C19 - EUSt Kosten

Über die Angabe eines Wertes Art Hinzurechnungen/Abzüge C19 können zwei Effekte erzielt werden. Einmal wird der Zollwert der Position um den Wert der inländischen Beförderungskosten gemindert und gleichzeitig wird der Wert dem Feld EUSt zu 100% zugeschlagen. Bei der Abwicklung von Sendungen aus dem Verkehrszweig Seefracht mit Lieferbedingung DDU oder DDP werden damit also durch einen Eintrag zwei Dinge gelöst. Bei Lieferbedingung DDU/DDP Sendungen sind im Rechnungswert (Nettopreis) schon enthalten die EG Fracht = die anteiligen Beförderungskosten vom Ort des Verbringens bis zum Lieferort (zzgl. Zoll bei DDP) und die Beförderungskosten für die Seefracht. Abzugsfähige Posten im Rechnungspreis sind die EG Fracht und Zoll (bei DDP). Die inländischen Beförderungskosten müssen zur Bemessungsgrundlage EUST hinzugerechnet werden zu 100%, also ins Feld EUST Kosten.

Im folgenden Anwendungsbeispiel soll das verdeutlicht werden. Wir nehmen hier einen Nettopreis von 1500 Euro und EUSt Kosten von 100 Euro an. Lieferbedingung ist DDU. Es ist also kein Zoll im Nettopreis enthalten.

Der Eintrag in Hinzurechnungen/Abzüge C19 bewirkt also:

1; die Minderung des Zollwertes der Position um 100 Euro inländischen Beförderungskosten
2; die inländischen Beförderungskosten werden dem Feld EUSt zu 100% zugeschlagen

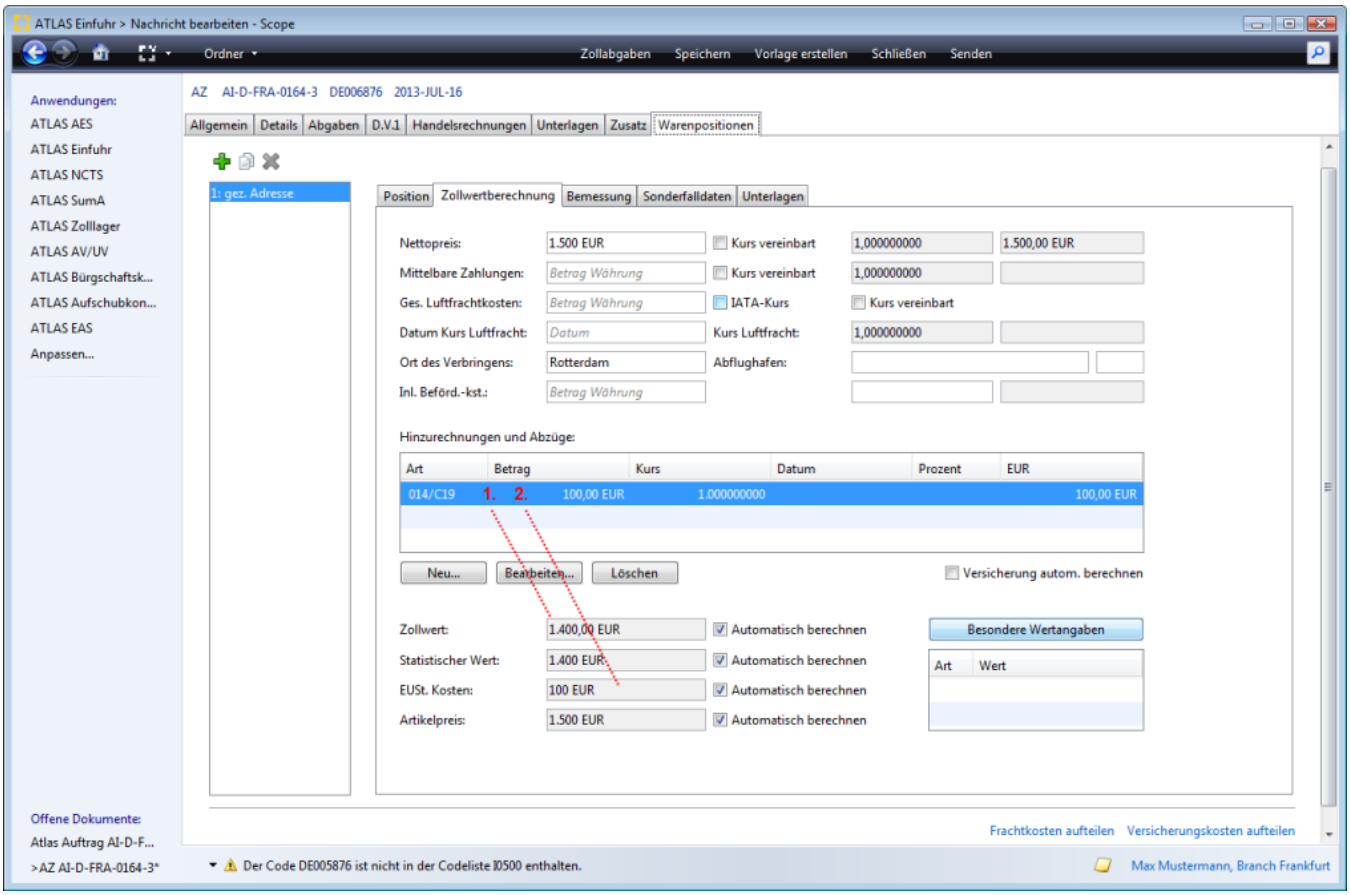

inländische Beförderungskosten - EUSt Kosten

Das Eintrag eines Wertes in das Feld inländischen Beförderungskosten bewirkt, dass der Wert in das Feld EUSt-Kosten übernommen wird. Bei der Abwicklung von Sendungen aus dem Verkehrszweig Seefracht werden dadurch die inländischen Beförderungskosten zu 100% zur Bemessungsgrundlage EUSt hinzugerechnet. Diese erscheinen dann im Feld EUSt Kosten. Ist das Feld inländische Beförderungskosten nicht gefüllt, aber ein Wert unter C19) bei den Abzügen- und Hinzurechnungen eingetragen worden, wird dieser Wert einmal in das Feld EUSt-Kosten (EG Fracht zur Bemessungsgrundlage

Copyright © 2014 Riege Software International GmbH. Alle Rechte vorbehalten.

EUSt) geschrieben und gleichzeitig wird auch der Nettopreis um den Wert gemindert (also der Abzug der EG Fracht vom Nettopreis der dann gleich dem Zollwert ist z.B. bei der Lieferbedingung DDU). Sollten dabei zusätzlich inländischen Beförderungskosten erfasst werden, überschreibt dieser Wert dann die EUSt- Kosten.

Im folgenden Anwendungsbeispiel soll das verdeutlicht werden. Wir nehmen hier einen Nettopreis von 1500 Euro und EUSt Kosten von 100 Euro an. Lieferbedingung ist DDU. Es ist also kein Zoll im Nettopreis enthalten.

Die inländischen Beförderungskosten werden dem Feld EUSt zu 100% zugeschlagen

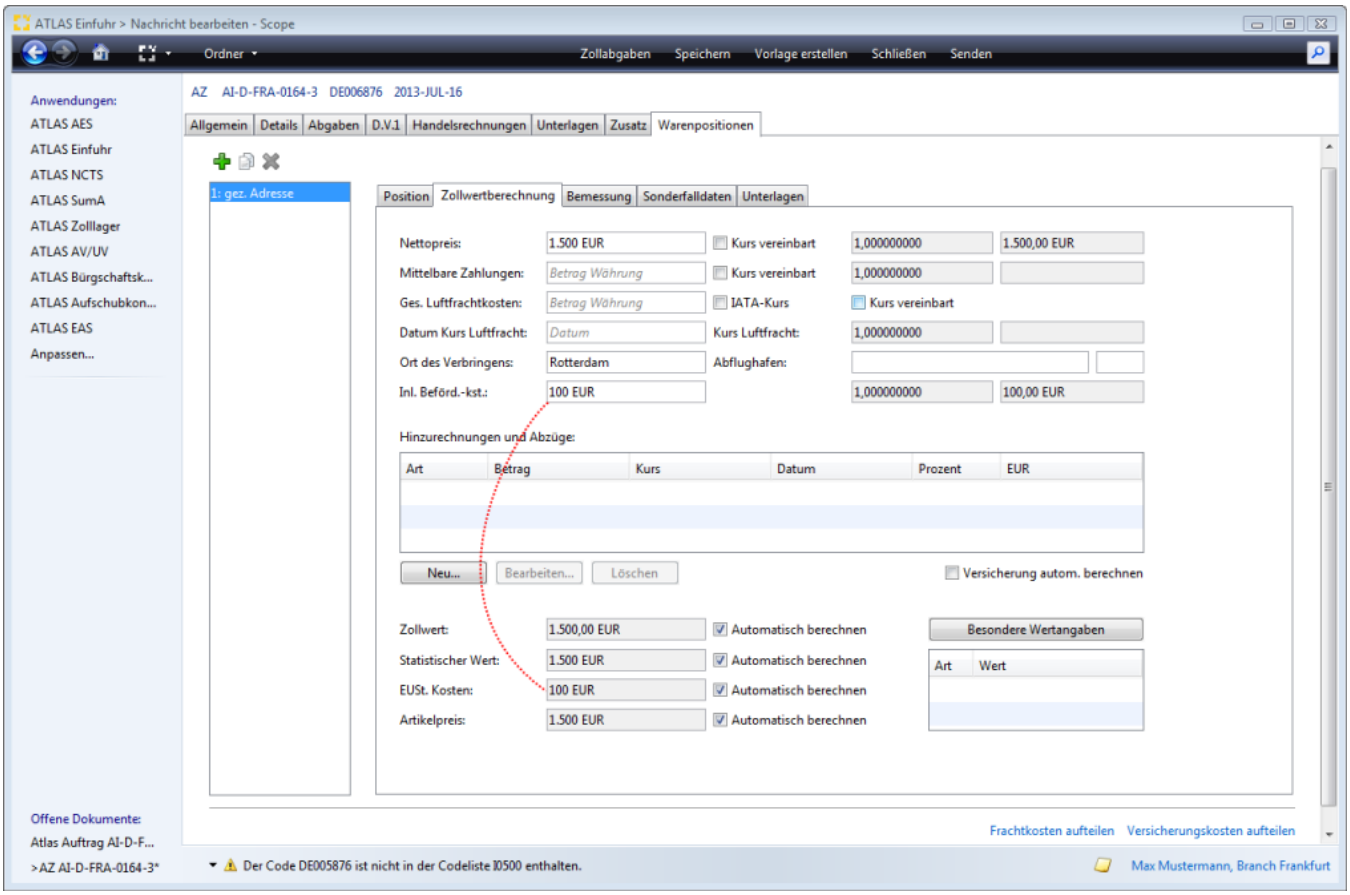

Copyright © 2014 Riege Software International GmbH. Alle Rechte vorbehalten.

(c) Bemessung - Warenpositionen - Anschreibungsmitteilungen (AZ)

- Einleitung
- Beschreibung

Einleitung

Unter dem Reiter Warenposition/Bemessung können weitere Bemessungsdaten, wie Zollmenge, Verbrauchsteuercode, oder Gehaltsangaben angegeben werden.

Beschreibung

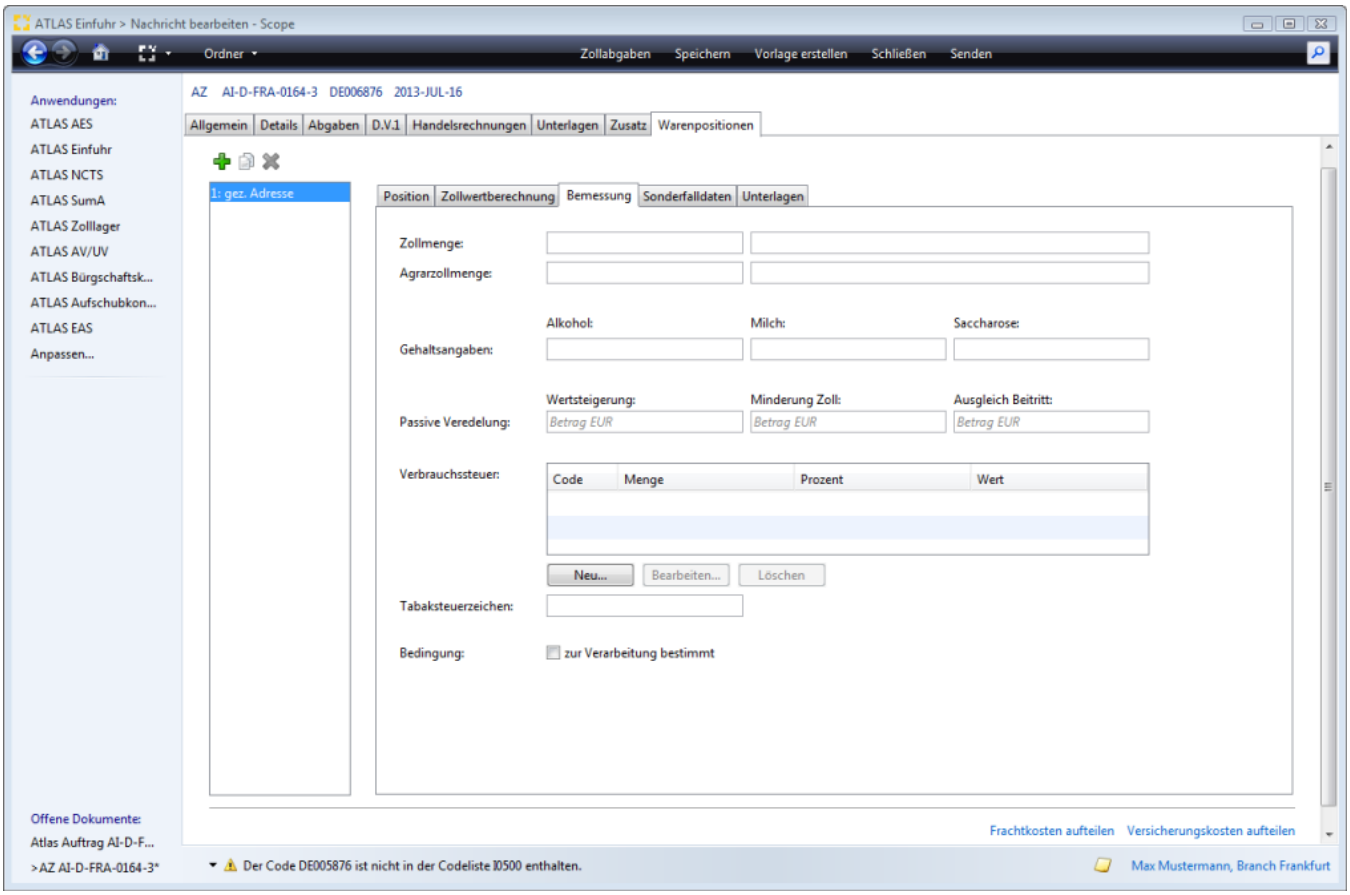

Zollmenge

Warenmenge, die ggf. der Abgabenberechnung bei spezifischen Abgabensätzen zugrunde gelegt werden soll oder die eingetragen werden muss, wenn die Abfertigung nach dem 'Vereinfachten Verfahren zur Ermittlung des Zollwerts bestimmter verderblicher Waren' gem. Art. 36 Abs. 2 ZK i.V.m. Art 173 -177 ZK-DVO beantragt wurde oder für die Prüfung der Lizenzpflicht erforderlich ist. Eine Angabe ist auch erforderlich, wenn ein spezifischer Zollsatz angewendet wird.

Maßeinheit (Zollmenge)

Maßeinheit der Menge.

Agrarzollmenge

Zweite Warenmenge, die ggf. der Abgabenberechnung bei spezifischen Abgabensätzen zugrunde gelegt werden soll oder für die Prüfung der Lizenzpflicht erforderlich ist. Eine Angabe ist erforderlich, wenn die Werte in den Feldern "Warenmenge (Agrarzoll)" und "Warenmenge (Zoll)" voneinander abweichen und für den Agrarzoll ein spezifischer Agrarzollsatz anzuwenden ist.

Maßeinheit (Agrarzollmenge)

Copyright © 2014 Riege Software International GmbH. Alle Rechte vorbehalten.

Maßeinheit der Menge

Gehalt an Gesamtalkohol (reiner Alkohol)

Prozentangabe zu der Gehaltsart, bezogen auf die für die Abgabenberechnung jeweils maßgebende Menge Zoll oder Agrarzoll.

Gehalt an Milch

Prozentangabe zu der Gehaltsart, bezogen auf die für die Abgabenberechnung jeweils maßgebende Menge Zoll oder Agrarzoll.

Gehalt an Saccharose

Prozentangabe zu der Gehaltsart, bezogen auf die für die Abgabenberechnung jeweils maßgebende Menge Zoll oder Agrarzoll.

Veredelungsentgelt/Wertsteigerung

Veredelungsentgelt/Wertsteigerung gemäß dem Feld "WKZ" als Bemessungsgrundlage für die Berechnung der Einfuhrumsatzsteuer bei der Überführung von Waren in den freien Verkehr nach passiver Veredelung (§ 11 UStG).Die Angabe ist nur zulässig und erforderlich, wenn das Feld "Verfahrenscode" einen der Werte '4022', '4222', '6121' oder '6321' enthält.

Minderungsbetrag Zoll

Betrag gemäß dem Feld "WKZ", um den die Abgaben der jeweiligen Abgabengruppe zu mindern sind, wenn bei der Überführung von Waren in den freien Verkehr nach passiver Veredelung die zu erhebenden Abgaben gemindert werden sollen.

Minderungsbetrag Ausgleich Beitritt

Betrag gemäß dem Feld "WKZ", um den die Abgaben der jeweiligen Abgabengruppe zu mindern sind,wenn bei der Überführung von Waren in den freien Verkehr nach passiver Veredelung die zu erhebenden Abgaben gemindert werden sollen.

Verbrauchsteuer

Mit der Schaltfläche "Neu" unter der Tabelle Verbrauchsteuer, kann der Dialog zur Erfassung von Verbrauchsteuerdaten aufgerufen werden.

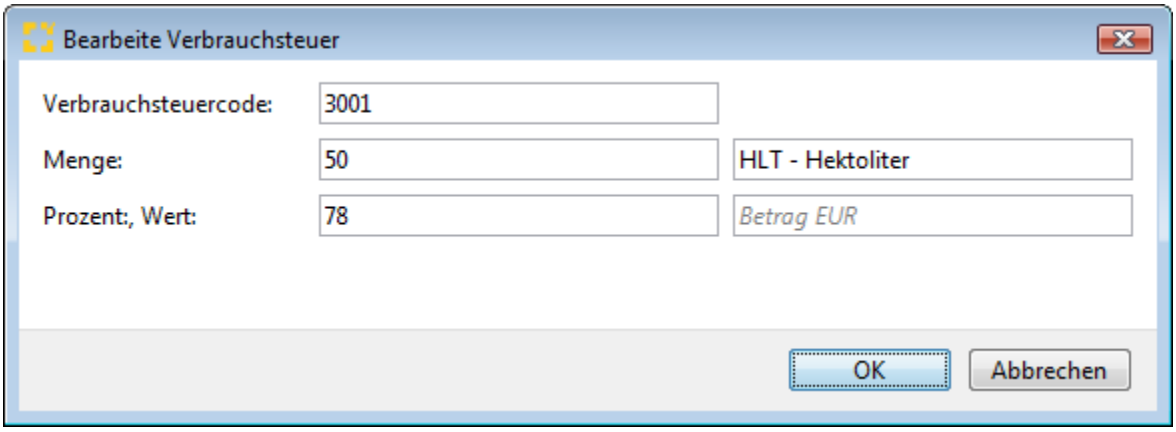

Verbrauchsteuer (Code)

Verbrauchsteuercode gem. EZT zur Berechnung der Verbrauchsteuern. Die Angabe ist erforderlich, wenn die Ware einer Verbrauchsteuer unterliegt.

Verbrauchsteuer (Menge)

Steuerpflichtige Menge zu dem jeweiligen Verbrauchsteuercode, die der Verbrauchsteuerberechnung zugrunde gelegt werden soll.

Maßeinheit (Verbrauchsteuer)

Schlüssel für die Maßeinheit zur Verbrauchsteuermenge.

Grad/Prozent (Verbrauchsteuer)

Gehaltsangabe in Grad/Prozent, bezogen auf die für die Verbrauchsteuerberechnung maßgebende steuerpflichtige Menge.

Verbrauchsteuerwert

Wert gemäß dem Feld "WKZ", der der Verbrauchsteuerberechnung zugrunde gelegt werden soll. Derzeit ist hier nur der Gesamtkleinverkaufspreis (Menge x Kleinverkaufspreis) bei Tabakwaren anzugeben.

Copyright © 2014 Riege Software International GmbH. Alle Rechte vorbehalten.

Tabaksteuerzeichen-Nummer

Nummer, welche sich als Entwertungsvermerk auf dem Steuerzeichen für Tabakwaren befindet.

Bedingung - Kennzeichen Zur Verarbeitung bestimmt

Schlüssel zur Kennzeichnung, dass eine besondere Bedingung eingehalten wurde, die an die Anwendung eines besonderen Abgabensatzes geknüpft ist (z.B. Ware wurde unmittelbar in die Gemeinschaft befördert).

Copyright © 2014 Riege Software International GmbH. Alle Rechte vorbehalten.

(d) Sonderfalldaten - Warenpositionen - Anschreibungsmitteilung (AZ)

- Einleitung
- Beschreibung

Einleitung

Unter dem Reiter Warenposition/Sonderfalldaten können Sonderfalleingaben gemacht werden. **Zur Erleichterung für die spätere Bearbeitung der EGZ wird dieser zusätzliche Reiter angeboten. Die Sonderfalldaten sind NICHT Teil dieser Nachricht . Wenn in diesen Feldern Daten erfasst werden, werden diese nicht an den Zoll übermittelt, aber stehen später als Datenvortrag in der EGZ bereits zur Verfügung und müssen dann nicht in der EGZ nachträglich ergänzt werden.*
Neben den Eingabefeldern im Erfassungsdialog der Positionsdaten, stehen die folgenden Programmaktionen zur Verfügung. Über die Schaltfläche **"Speichern"**, können erfasste Positionsdaten gespeichert werden. Über die Schaltfläche **"Vorlage erstellen"** können die Daten der Zollanmeldung als Vorlage gespeichert werden. Über die Schaltfläche **"Schließen"** kann der Erfassungsdialog geschlossen werden. Über die Schaltfläche **"Senden"** können die Daten der Zollanmeldung an den Zoll übermittelt werden.

Beschreibung

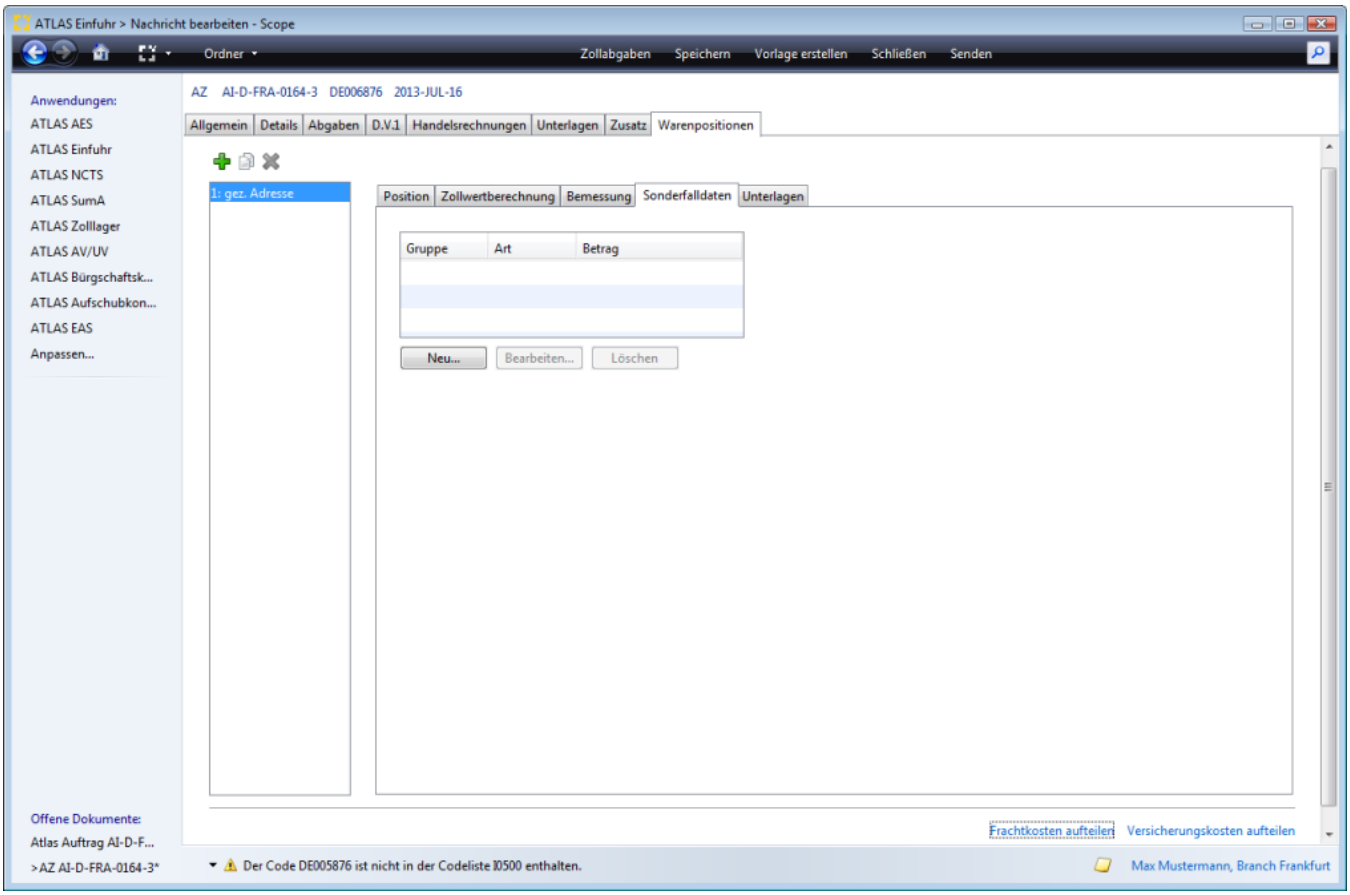

Gruppe (Sonderabgabengruppe-Sonderfalleingabe)

Anzeige des Schlüssels für die Abgabengruppe, für die der tarifliche Abgabensatz verändert werden soll.

Art (Anwendungsart)

Anzeige des Schlüssels für die Art und Weise, in der der tarifliche Abgabensatz zu verändern ist.

Betrag (Satz, Betrag oder Faktor)

Anzeige Satz, Betrag oder Faktor, mit dem der tarifliche Abgabensatz verändert werden soll.

Copyright © 2014 Riege Software International GmbH. Alle Rechte vorbehalten.

Neu

Mit der Schaltfläche "Neu" kann der Dialog zur Erfassung von Sonderfalleingaben geöffnet werden.

Bearbeiten

Die Schaltfläche "Bearbeiten" öffnet den Dialog zur Bearbeitung einer Sonderfalleingabe.

Löschen

Mit der Schaltfläche "Löschen" kann eine Sonderfalleingabe wieder gelöscht werden.

Bearbeite Sonderfalldaten

Mit der Schaltfläche "Neu" unter der Tabelle Sonderfalldaten, wird der Dialog zur Erfassung der Sonderfalleingaben geöffnet.

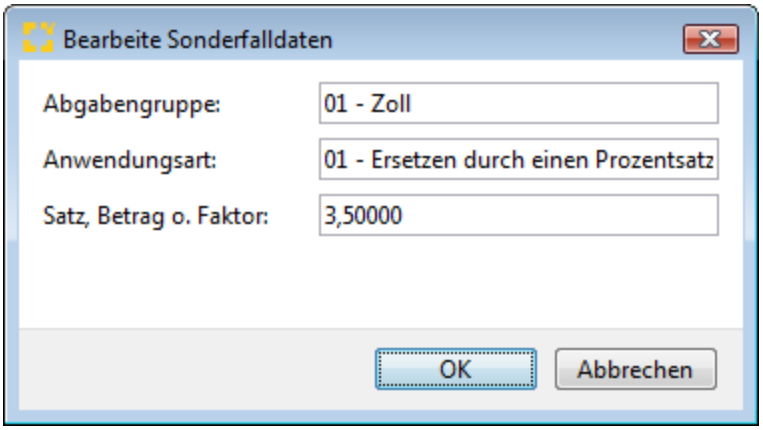

Abgabengruppe (Sonderabgabengruppe-Sonderfalleingabe)

In diesem Feld wird der Schlüssel für die Abgabengruppe, für die der tarifliche Abgabensatz verändert werden soll, angegeben.

Anwendungsart

Hier wird der Schlüssel angegeben für die Art und Weise, in der der tarifliche Abgabensatz zu verändern ist.

Satz, Betrag oder Faktor

Satz, Betrag oder Faktor, mit dem der tarifliche Abgabensatz verändert werden soll.

Copyright © 2014 Riege Software International GmbH. Alle Rechte vorbehalten.

(e) Unterlagen - Warenpositionen - Anschreibungsmitteilungen (AZ)

- Einleitung
- Beschreibung

Einleitung

Unter dem Reiter Warenpositionen/Unterlagen, sind die zur Position vorgelegten Unterlagencodierungen dargestellt.
Neben den Eingabefeldern im Erfassungsdialog der Positionsdaten, stehen die folgenden Programmaktionen zur Verfügung. Über die Schaltfläche **"Zollabgaben"** kann bei einer Sendung die noch nicht zollseitig registriert wurde die vorläufige Zollabgabenberechnung gestartet werden. Über die Schaltfläche **"Speichern"**, können erfasste Kopfdaten gespeichert werden. Über die Schaltfläche **"Vorlage erstellen"** können die Daten der Zollanmeldung als Vorlage gespeichert werden. Über die Schaltfläche **"Schließen"** kann der Erfassungsdialog geschlossen werden. Über die Schaltfläche **"Senden"** können die Daten der Zollanmeldung an den Zoll übermittelt werden.

Beschreibung

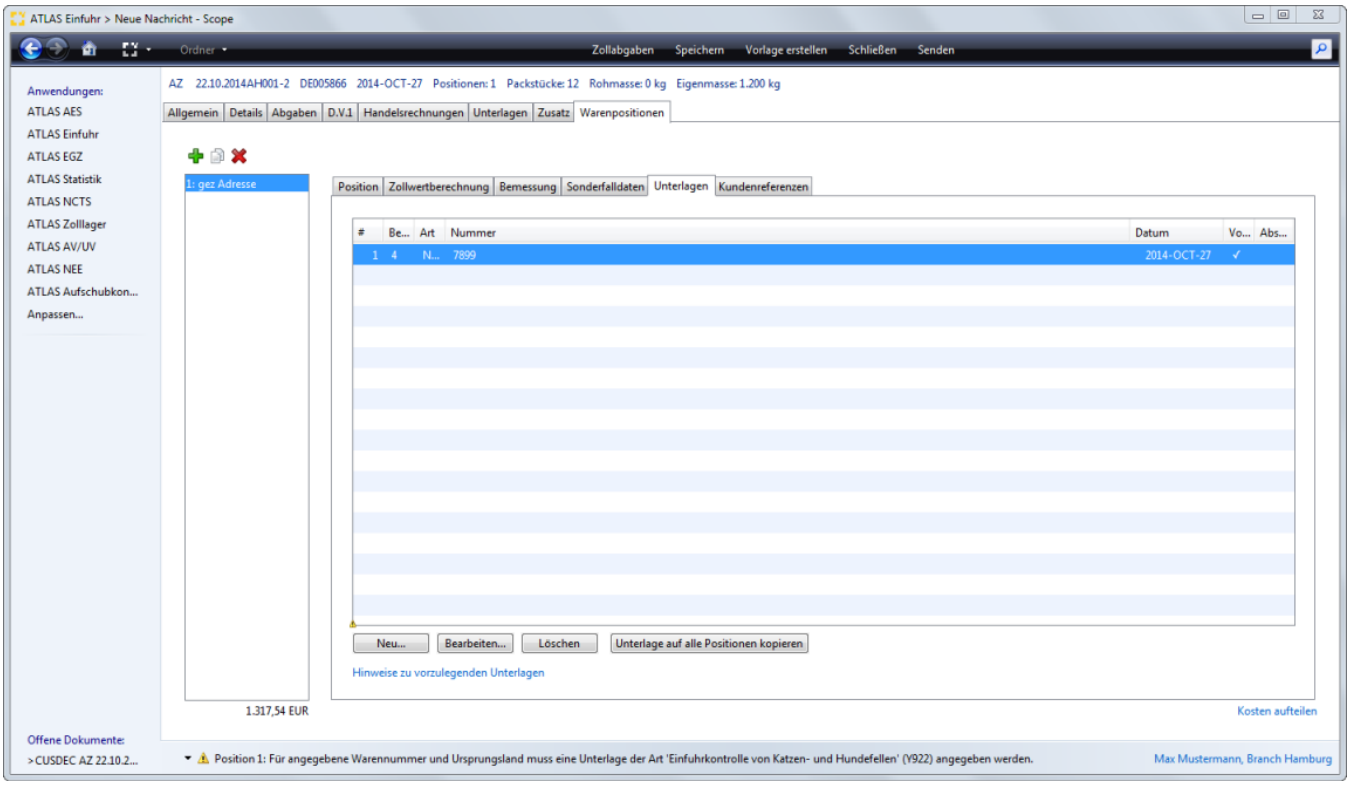

Bereich

Anzeige des Unterlagenbereichs

Art

Anzeige der Art (Codierung) der Unterlage

Nummer

Anzeige der Nummer der vorgelegten Unterlage

Datum

Anzeige des Ausstellungsdatum der vorgelegten Unterlage

Kennzeichen Vorhanden

Copyright © 2014 Riege Software International GmbH. Alle Rechte vorbehalten.

Anzeige Kennzeichen, ob die Unterlage vorhanden ist und vorgelegt werden kann.

Abschreibung

Anzeige Warenmenge, die auf der jeweils angegebenen Unterlage abgeschrieben werden soll.

Neu

Mit der Schaltfläche "Neu" kann der Dialog zur Erfassung einer neuen Unterlage geöffnet werden.

Bearbeiten

Die Schaltfläche "Bearbeiten" öffnet den Dialog zur Bearbeitung einer Unterlage.

Löschen

Mit der Schaltfläche "Löschen" kann eine Unterlage wieder gelöscht werden.

Bearbeite Unterlage

Der Dialog zur Erfassung der Daten einer neuen Unterlage kann unter der Tabelle Unterlagen mit der Schaltfläche "Neu" geöffnet werden.

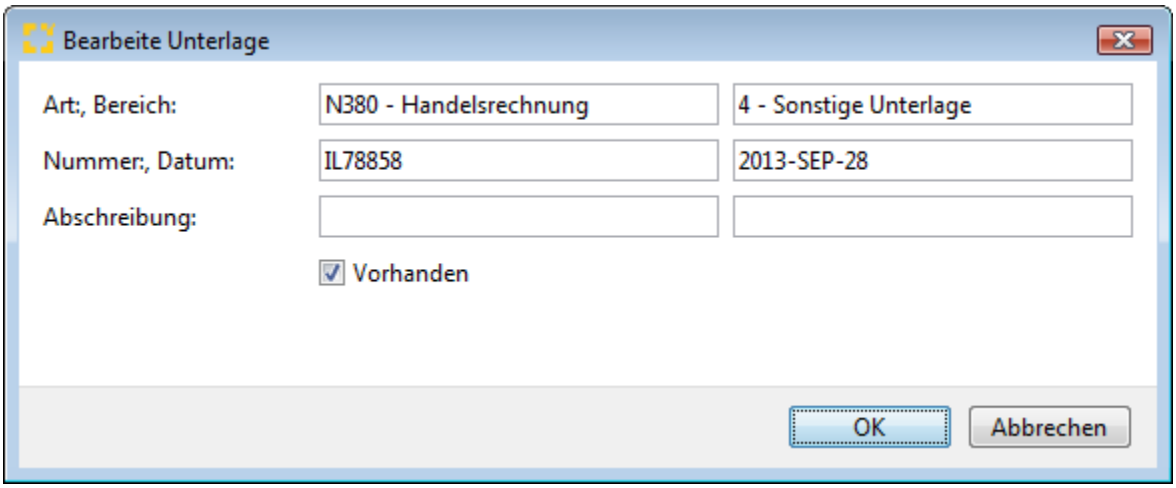

Art

Eingabe der Art der Unterlage, bzw. der Codierung.

Bereich

Der Bereich der Unterlage wird automatisch aus den globalen Stammdaten vorbelegt.

Nummer

In diesem Feld wird die Nummer der vorgelegten Unterlage erfasst.

Datum

Hier wird das Ausstellungsdatum der vorgelegten Unterlage erfasst.

Abschreibung

In diesem Feld wird die Warenmenge angegeben, die auf der jeweils angegebenen Unterlage abgeschrieben werden soll.

Maßeinheit (Abschreibung)

Schlüssel für die Maßeinheit der abzuschreibenden Menge, die auf der jeweils abzuschreibenden Unterlage angegeben ist.

Hinweise zu vorzulegenden Unterlagen

Mit der Aktion "Hinweise zu vorzulegenden Unterlagen" unten links, kann systemseitig geprüft werden, ob laut EZT zur angegebenen Warentarifnummer eventuell bestimmte Unterlagen vorgelegt werden müssen. Eine detaillierte Beschreibung der Funktion findet sich im Kapitel Hinweise zu vorzulegenden Unterlagen.

Copyright © 2014 Riege Software International GmbH. Alle Rechte vorbehalten.

Hinweise zu vorzulegenden Unterlagen - Warenpositionen - Unterlagen - AZ

- Einleitung
- Beschreibung

Einleitung

Als zusätzliches Feature bietet Scope unter Menüpunkt Warenposition - Unterlagen die Funktion "Hinweise zu vorzulegende Unterlagen". Wird diese Funktion aktiviert, wird systemseitig geprüft ob zur angegebenen Warentarifnummer und dem Ursprungsland eventuell bestimmte Unterlagen vorgelegt werden müssen, die zur Überführung der Waren in das Zollverfahren notwendig sind. Die Hinweise werden direkt aus dem (m) EZT geliefert, dabei greift Scope auf die zollseitig aktuell zur Verfügung gestellte Version des (m) EZT zu. Die Anzeige möglicher Unterlagenarten gibt dem Anwender direkt bei der Erfassung der Zollanmeldung die Möglichkeit zu prüfen, ob alle zollrechtlich vorzulegenden Unterlagen vorliegen.

Beschreibung

Validierung Hinweise Unterlagen

Validierung Hinweise Unterlagen

Anwendungsbeispiel:

Nach Erfassung der Daten erscheint im Unterlagenfenster eine gelbe Warnvalidierung "Für die angegebene Warennummer und Ursprungsland muss eine Unterlage der Art Veterinärkontrolle N853 angegeben werden." Diese Warnung wird, wenn die Unterlage nicht erfasst wird, auch beim Senden angezeigt.

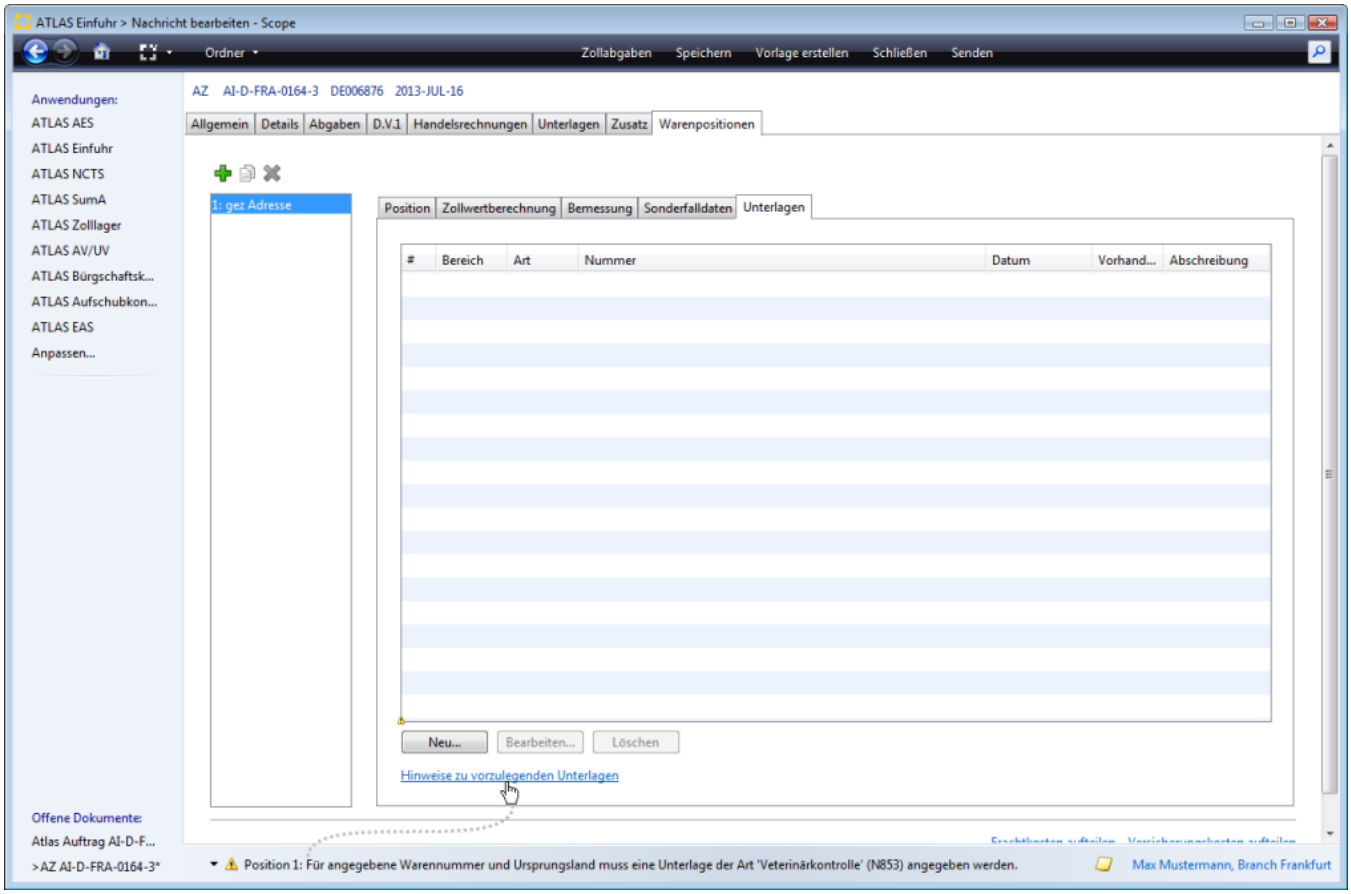

Nach der Aktivierung der Funktion "Hinweise zu vorzulegenden Unterlagen" werden die für die Position (Warentarifnummer) möglicherweise zollrechtlich notwendigen Einfuhrdokumente laut (m) EZT komplett angezeigt.

Copyright © 2014 Riege Software International GmbH. Alle Rechte vorbehalten.

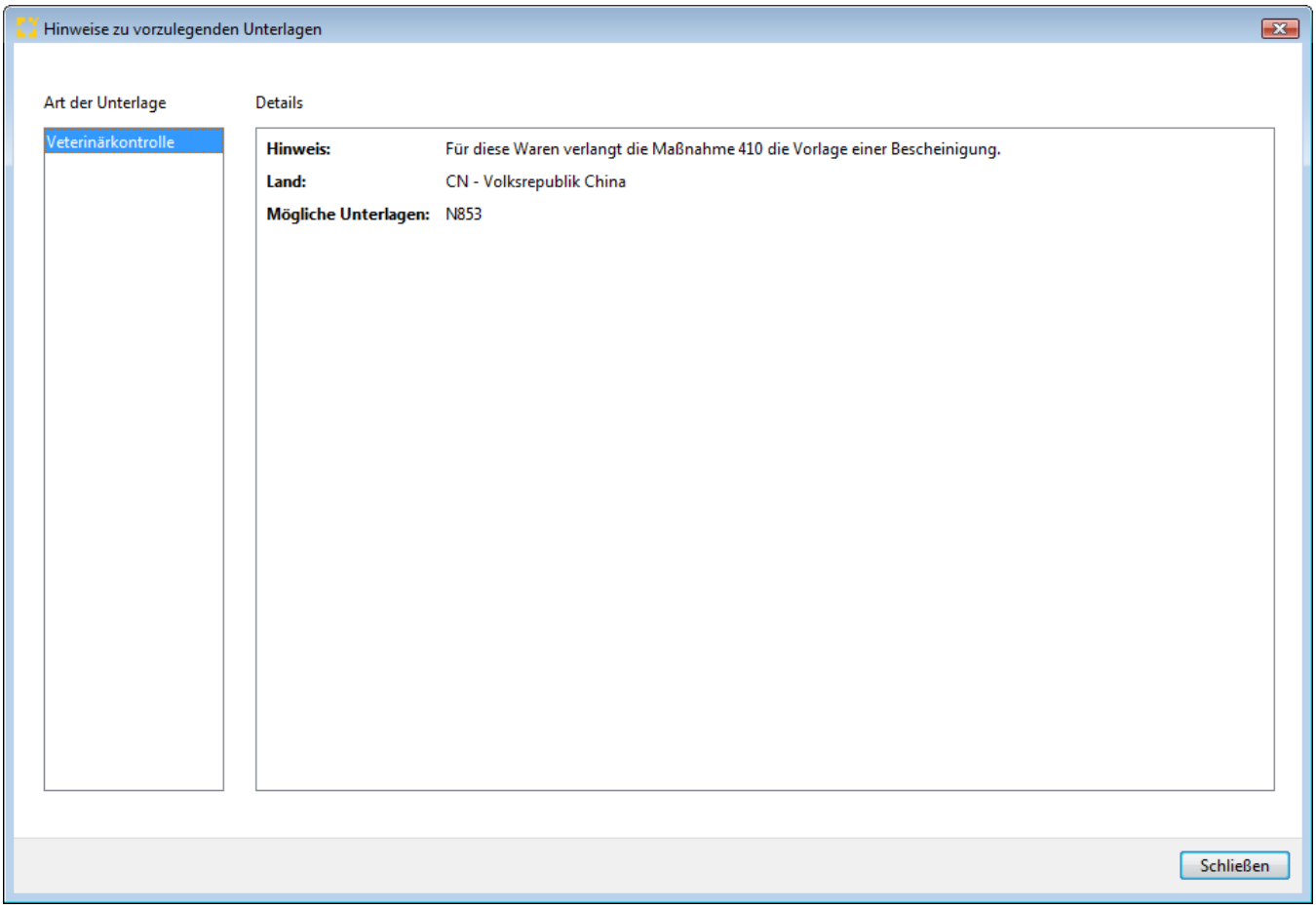

Copyright © 2014 Riege Software International GmbH. Alle Rechte vorbehalten.

(d) Bestaetigung der vorzeitigen EZA

- Einleitung
- Beschreibung

Einleitung

Beschreibung

Copyright © 2014 Riege Software International GmbH. Alle Rechte vorbehalten.

(e) Bestaetigung der vorzeitigen vZA

- Einleitung
- Beschreibung

Einleitung

Beschreibung

Copyright © 2014 Riege Software International GmbH. Alle Rechte vorbehalten.

(d) Nachrichtenablauf - ATLAS Einfuhr

- Einleitung
- Beschreibung

Einleitung

In diesem Kapitel werden Nachrichtenabläufe in ATLAS und die praktische Abwicklung in Scope ATLAS Einfuhr dargestellt.

Beschreibung

- Fehlermeldung
- Zollantrag vor Gestellung
- (a) Anschreibungsmitteilung (AZ), Vereinfachtes Anmeldeverfahren (vZA) - FV

Copyright © 2014 Riege Software International GmbH. Alle Rechte vorbehalten.

(a) Anschreibungsmitteilung (AZ), Vereinfachtes Anmeldeverfahren (vZA) - FV

- Einleitung
- Beschreibung

Einleitung

In Deutschland können Waren auch im Rahmen der Vereinfachten Verfahren in den zollrechtlich freien Verkehr überführt werden. Dazu gehören das Vereinfachte Anmeldeverfahren (VAV) mit einer vereinfachten Zollanmeldung (vZA) und ergänzenden Zollanmeldung (EGZ-FV), das Anschreibeverfahren (ASV) mit einer Anschreibungsmitteilung (Zoll) (AZ) und einer ergänzenden Zollanmeldung (EGZ-FV) und Anschreibeverfahren mit Gestellungsbefreiung (AmG) mit einer ergänzenden Zollanmeldung (EGZ) in der Variante AmG (hierunter fallen z.B. Waren in Rohrleitungen)**. In der folgenden Ablaufbeschreibung wird die Überführung in den freien Verkehr per Anschreibungsmitteilung AZ mit bewilligtem Anschreibeverfahren beschrie ben. Die Beschreibung der weiteren Bearbeitung der Anmeldung vZA/AZ - FV in einer ergänzenden Zollanmeldung (EGZ-FV) kann über diesen Link: Ergänzende Zollanmeldung - EGZ (FV) aufgerufen werden.**

Beschreibung

1. Erfassung Anschreibungsmitteilung (AZ-FV)
2. Senden
2.1 Fehlermeldung Anschreibungsmitteilung (AZ-FV)
2.1.1 Antwortnachricht zeigen
2.1.2 Fehler korrigieren
2.2 CUSREC - OK Meldung
2.3 CUSTAX
3. EGZ FV

1. Erfassung Anschreibungsmitteilung (AZ-FV)

Über die Auswahl Anmeldung AZ im ATLAS Auftrag, kann man direkt zur Erfassung der allgemeinen Kopfdaten der Anschreibungsmitteilung wechseln. Es können darüberhinaus auch Vorlagen zur Erstellung der Nachricht verwendet werden.

Copyright © 2014 Riege Software International GmbH. Alle Rechte vorbehalten.

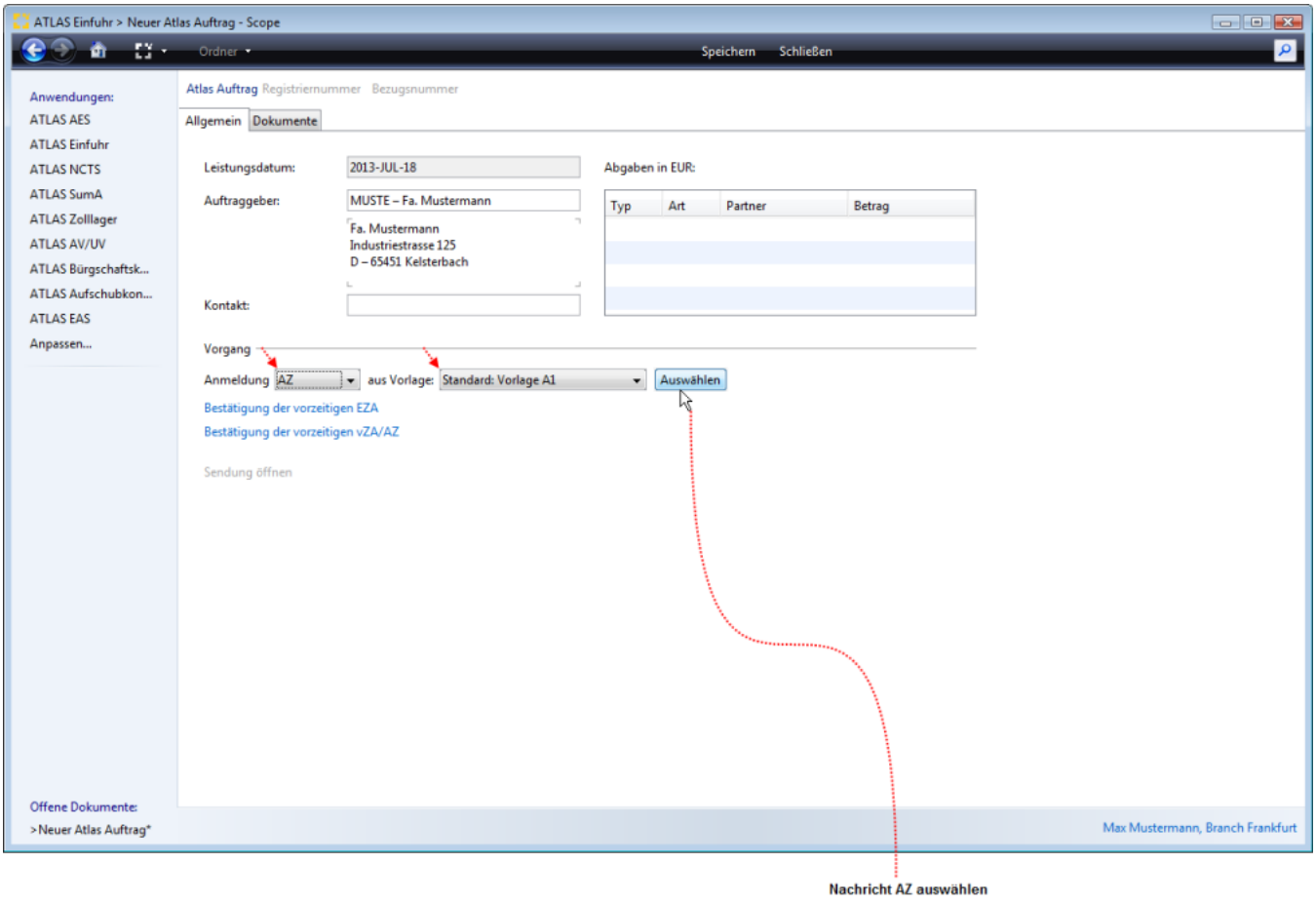

1.1 Kopfdaten - Allgemein

Die detaillierte Beschreibung aller Eingabefelder zur Anschreibungsmitteilung (AZ-FV) ist im Kapitel Anschreibungsmitteilung (AZ) - ATLAS Einfuhr beschrieben und dargestellt.

Überführung in den freien Verkehr im Anschreibeverfahren mit Anschreibungsmitteilung (AZ)

Copyright © 2014 Riege Software International GmbH. Alle Rechte vorbehalten.

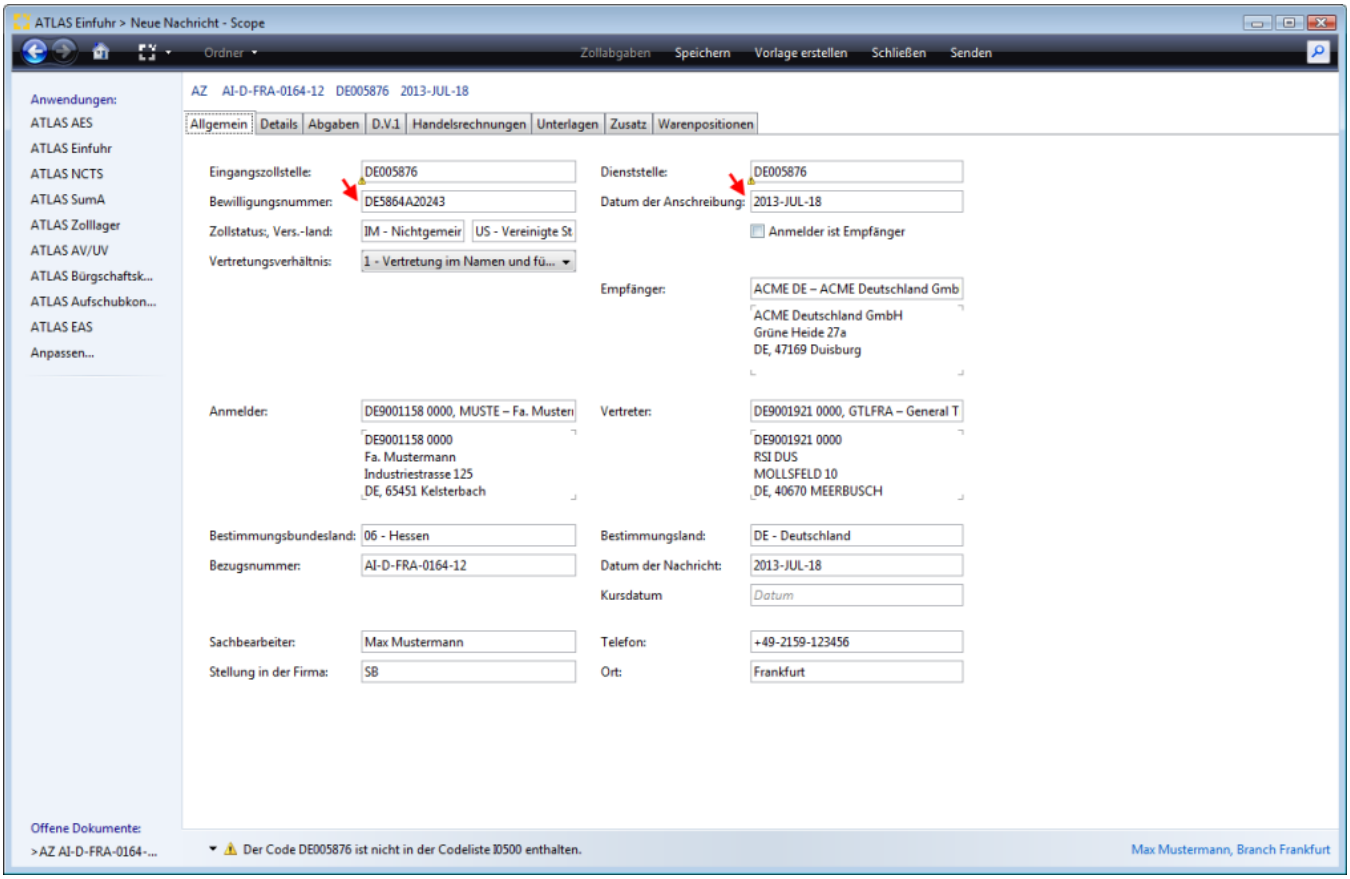

1.2 Kopfdaten - Details

Für die Anschreibungsmitteilung (AZ-FV) ist nur einer der Werte 'ATNEU', 'AT-AV', 'AT-UV' oder 'AT-ZL' als Vorpapierart zulässig. Im unserem Beispiel wählen wir die Vorpapierart AT-UV.

Copyright © 2014 Riege Software International GmbH. Alle Rechte vorbehalten.

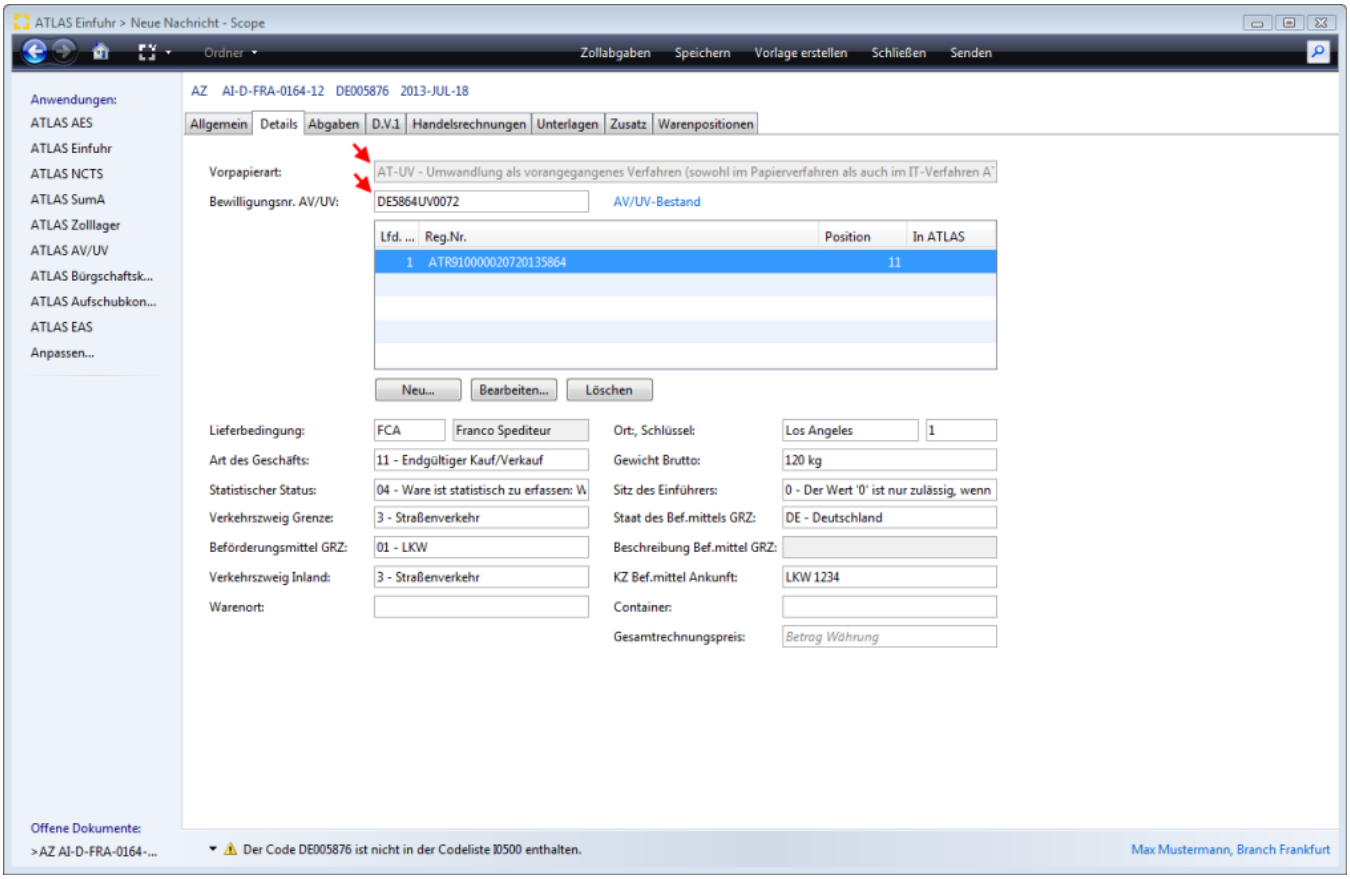

1.3 Positionsdaten

In unserem Fallbeispiel melden wir, wegen der **Vorpapierart AT-UV**, das Verfahren 4091 Gleichzeitige Überführung in den zoll- und steuerrechtlich freien Verkehr ohne mehrwertsteuerbefreiende Lieferung - nach Überführung von Waren in das Umwandlungsverfahren.Die Erfassung der Positionsdaten entspricht der Beschreibung im Kapitel Warenpositionen - Anschreibungsmitteilung (AZ).

Copyright © 2014 Riege Software International GmbH. Alle Rechte vorbehalten.

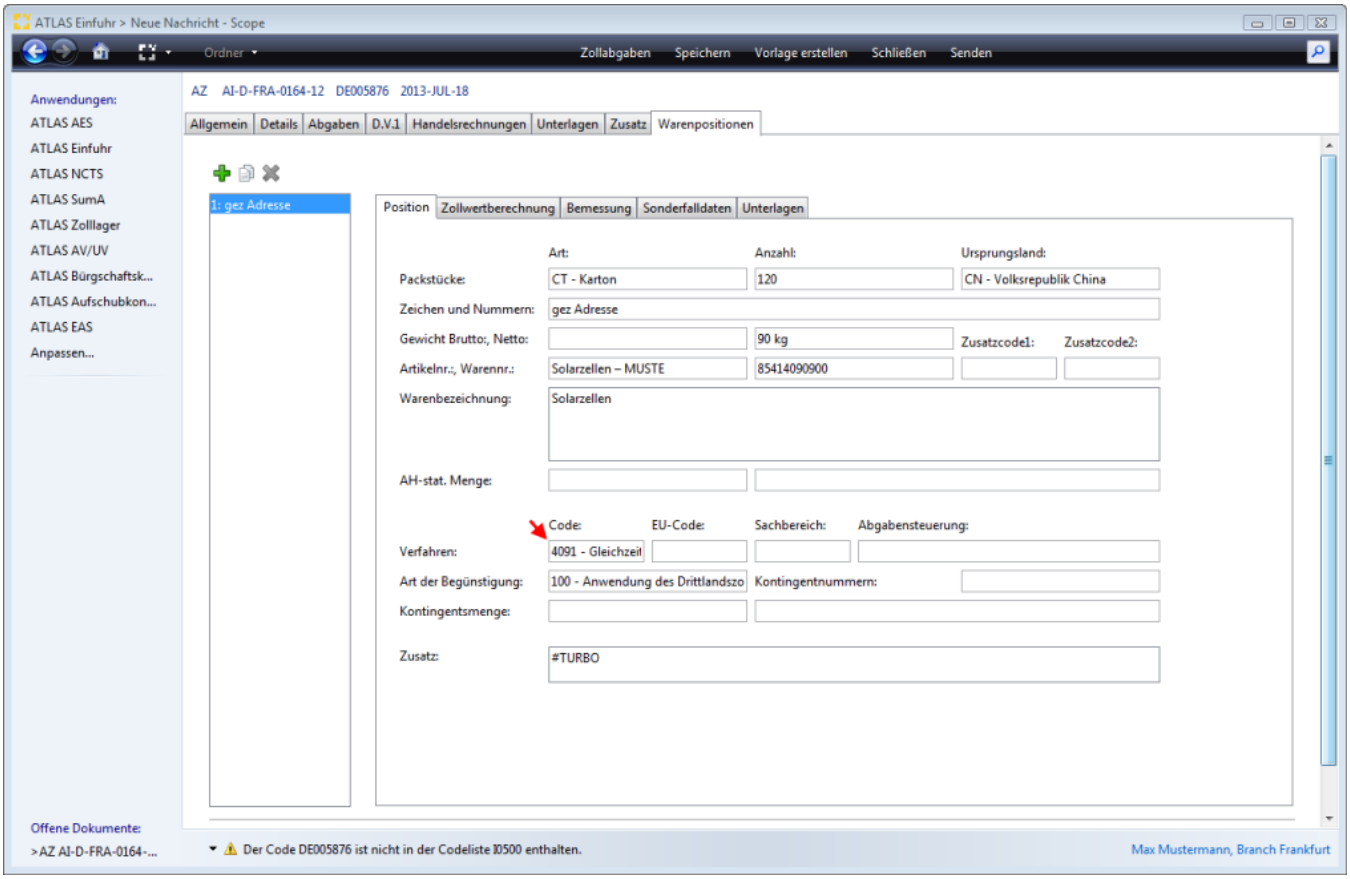

2. Senden

Nachdem alle Daten der Anschreibungsmitteilung AZ erfasst worden sind, kann die Anmeldung über die Programmaktion Senden an die Abfertigungszollstelle übermittelt werden.

Copyright © 2014 Riege Software International GmbH. Alle Rechte vorbehalten.

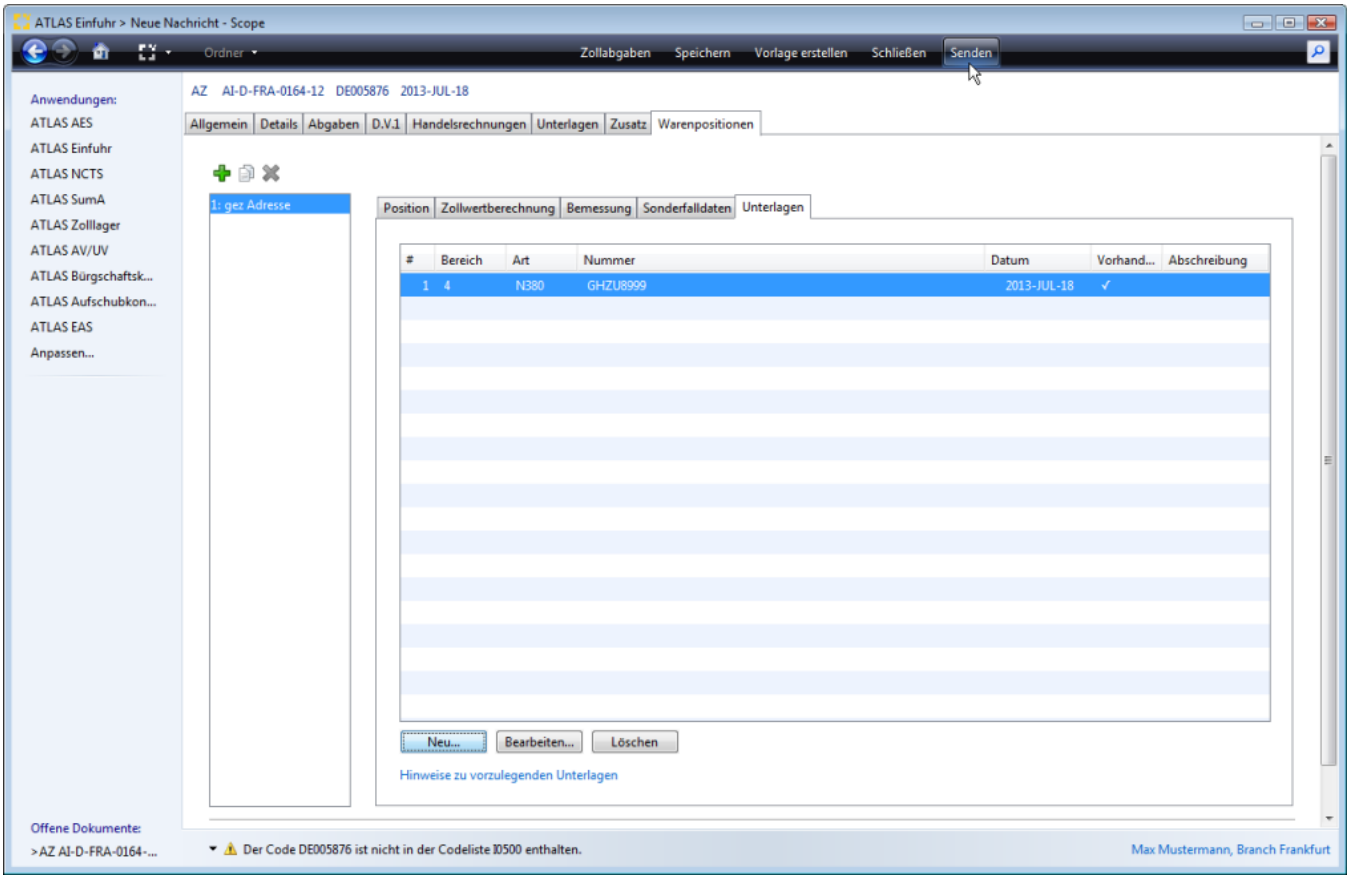

2.1 Fehlermeldung Anschreibungsmitteilung (AZ-FV)

Wurde vom Zollsystem die Anmeldung bei der Plausibilitätsprüfung mit einem Fehler geprüft, übermittelt der Zoll eine CUSREC (Fehlermeldung). Der Antrag ist in der Benutzeroberfläche in Scope ATLAS Einfuhr **rot markiert** und hat den **Status - 90 Fehler im Antragsteil.**

Copyright © 2014 Riege Software International GmbH. Alle Rechte vorbehalten.

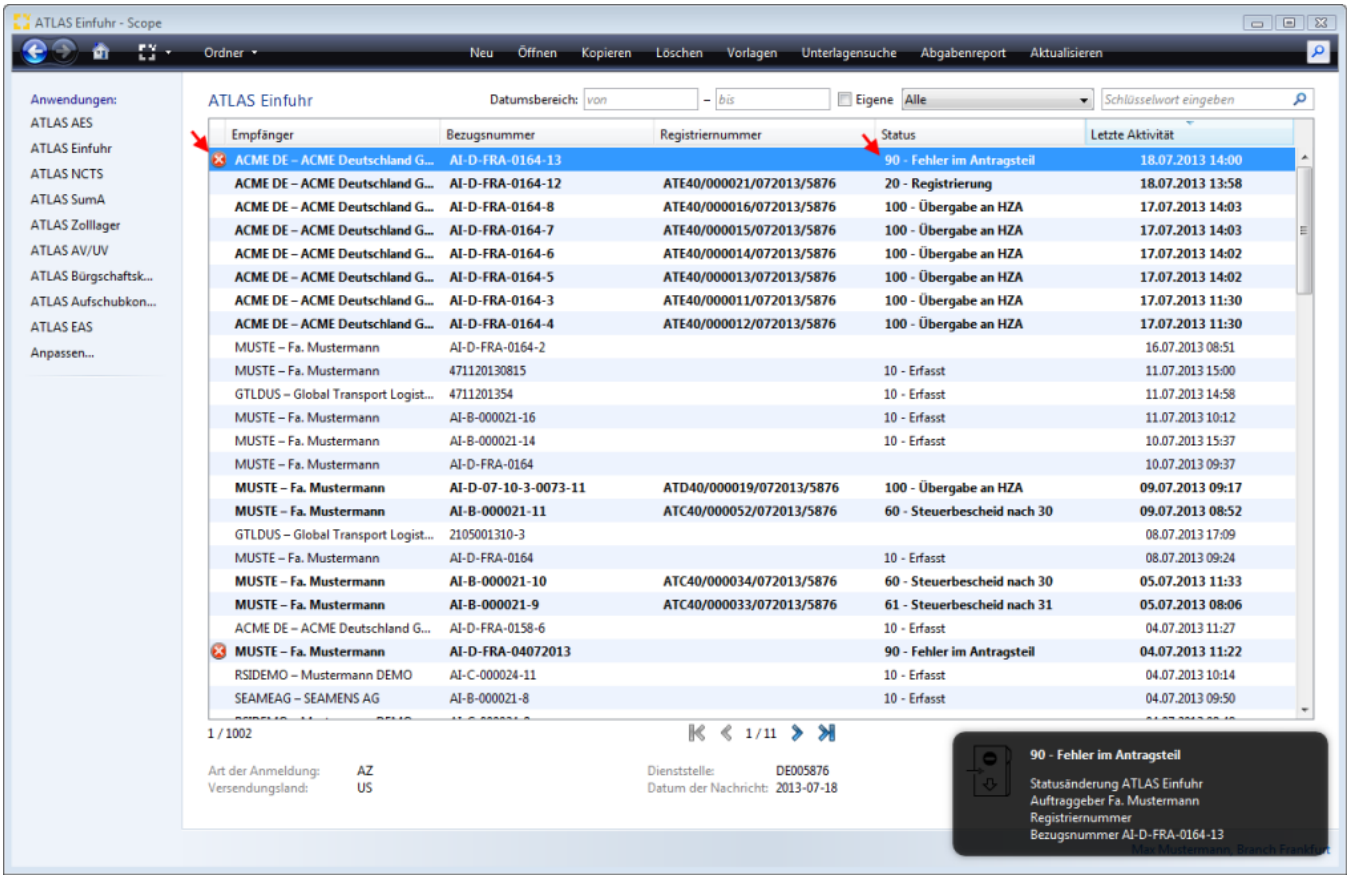

2.1.1 Antwortnachricht zeigen

Durch Mausklick auf die Growl Nachricht zur eingetroffenen Zollnachricht gelangt man direkt in den zugehörigen ATLAS Einfuhr Auftrag.

Um die zollseitige Nachricht zu öffnen genügt ein rechter Maustastenklick auf die Anschreibungsmitteilung AZ (CUSDEC) im Nachrichtenfenster. Dann auf die Option "Antwortnachrichten zeigen" klicken. Unter dem Reiter Dokumente sind darüberhinaus auch alle eingehenden Zollnachrichten als PDF-Dokumente hinterlegt.

Copyright © 2014 Riege Software International GmbH. Alle Rechte vorbehalten.

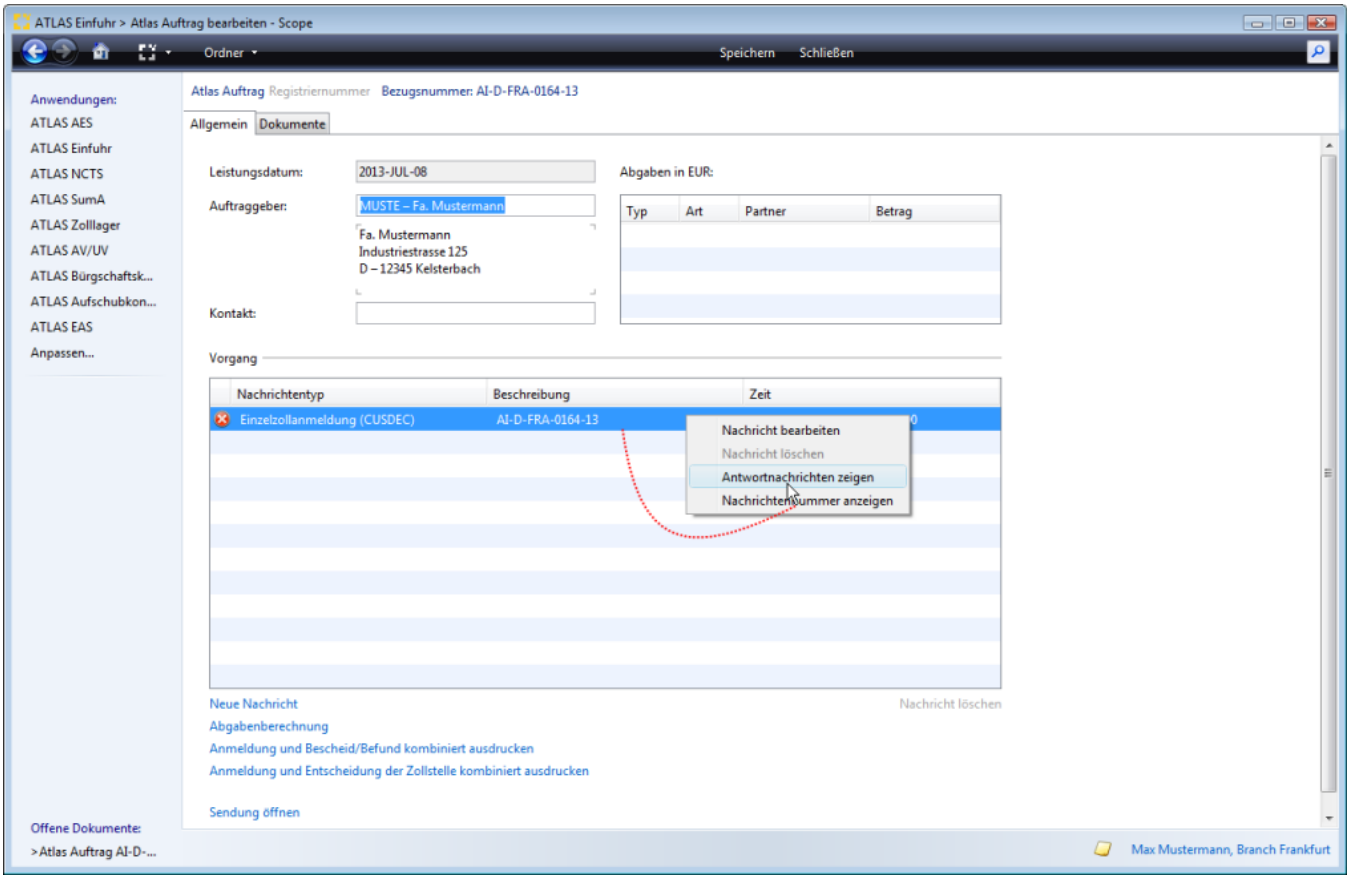

Die zollseitige Antwortnachricht wird angezeigt.

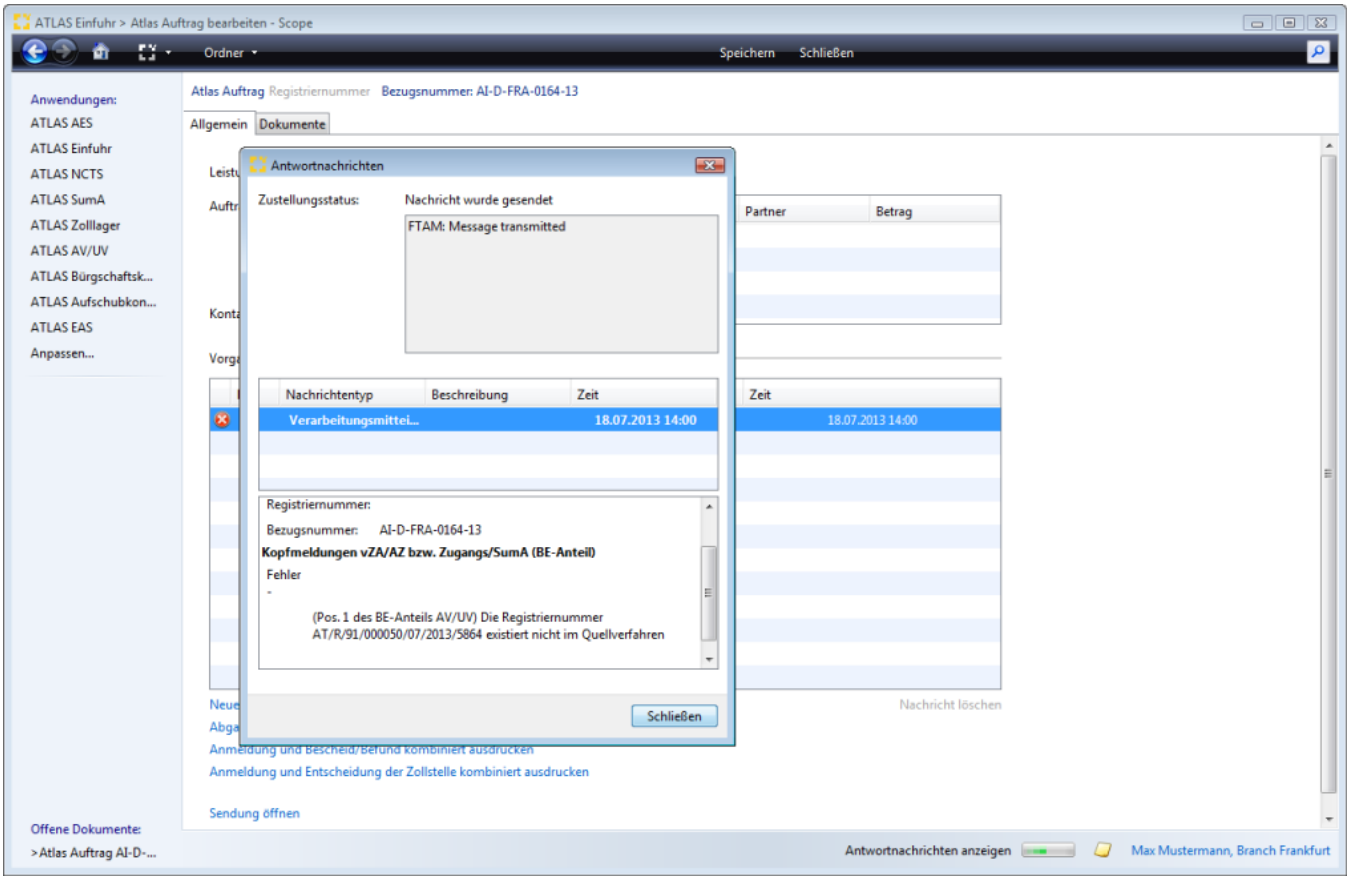

Copyright © 2014 Riege Software International GmbH. Alle Rechte vorbehalten.

2.1.2 Fehler korrigieren

Um den Fehler zu korrigieren auf den Link NEUE NACHRICHT unterhalb des Nachrichtenfensters zum Vorgang klicken.

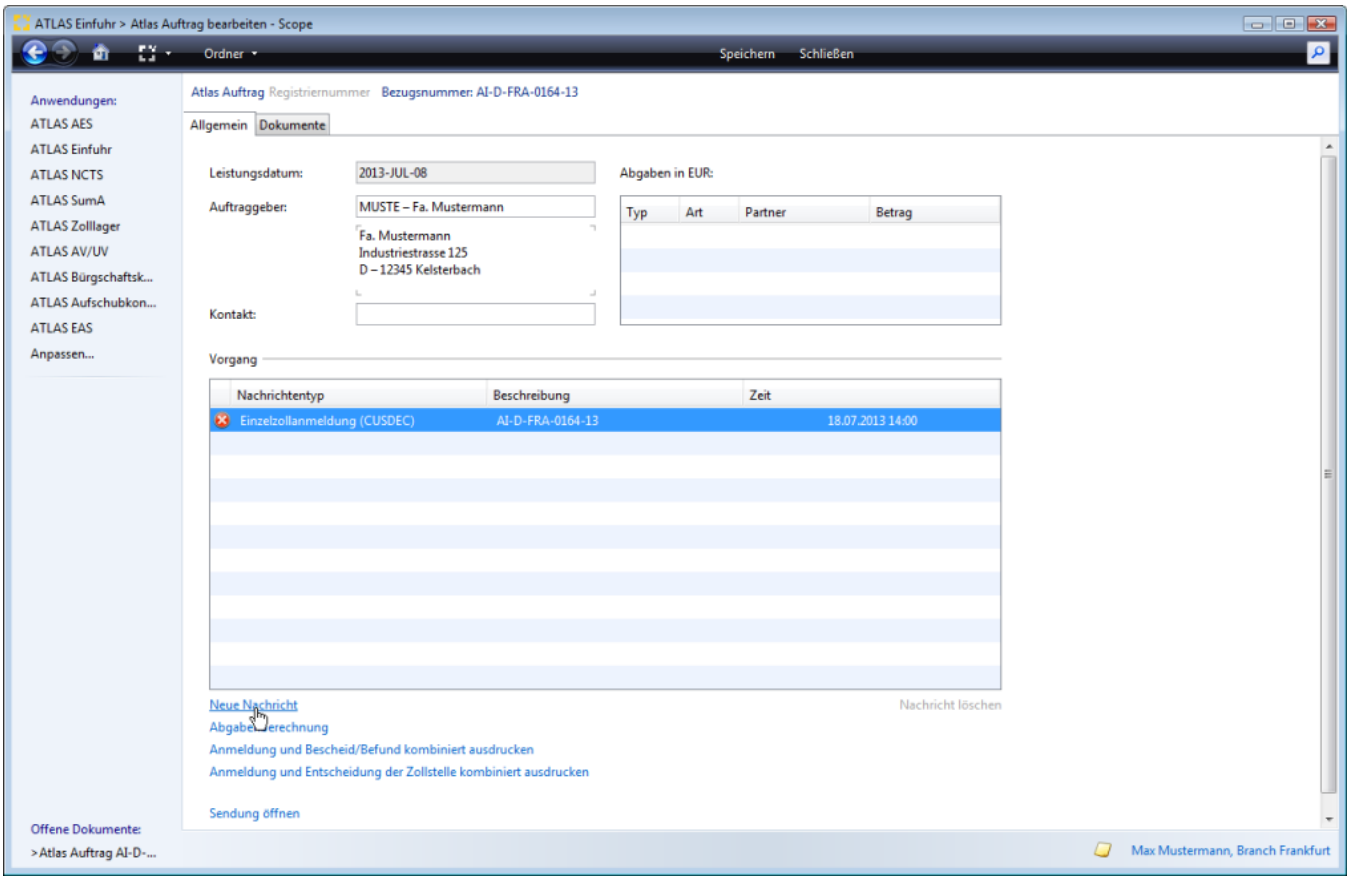

Die ursprüngliche Zollanmeldung wird dann geöffnet und der Fehler kann korrigiert und der Antrag erneut gesendet werden.

Copyright © 2014 Riege Software International GmbH. Alle Rechte vorbehalten.

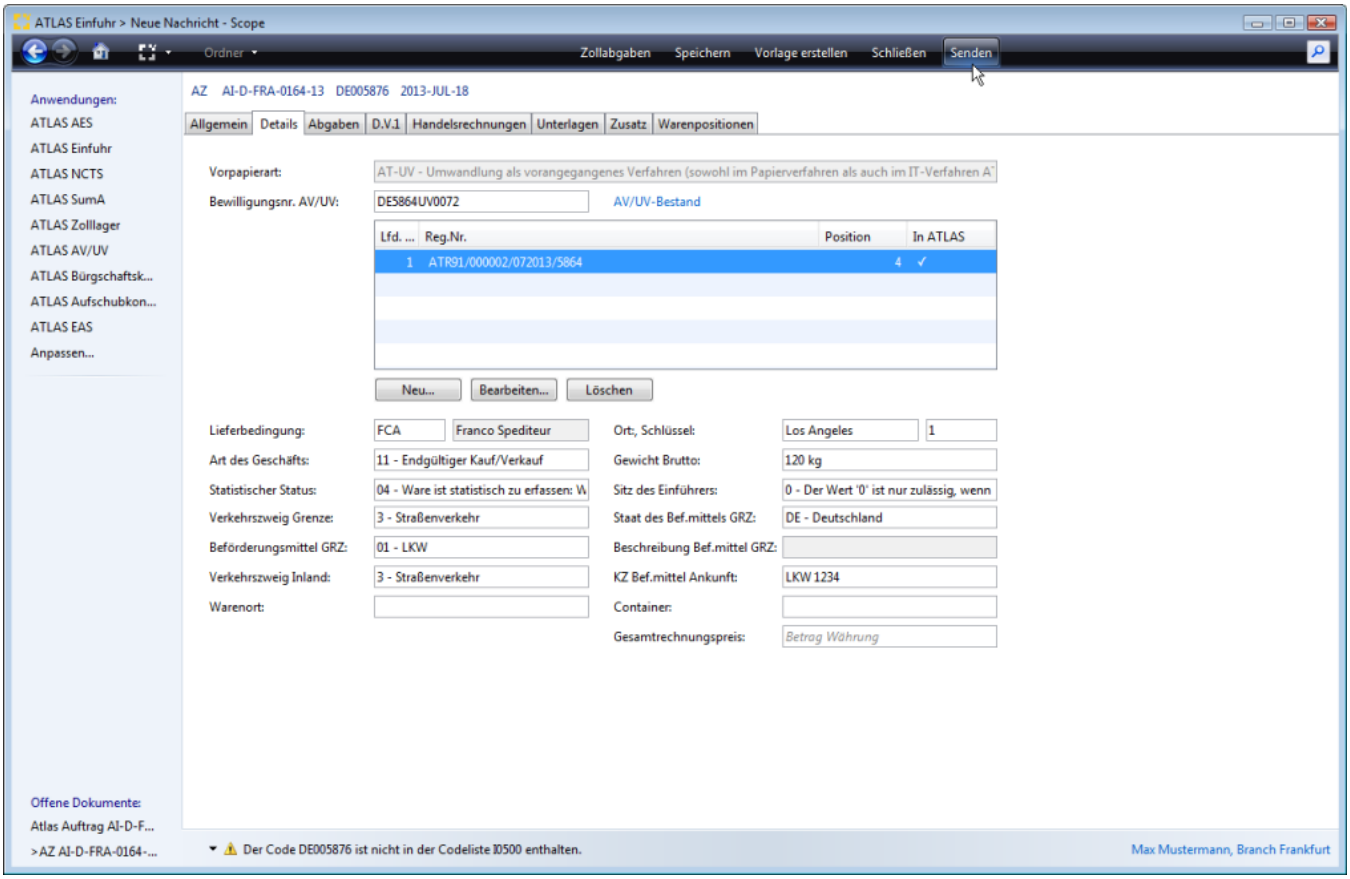

2.2 CUSREC - OK Meldung

Nach fehlerfreier Verarbeitung der Anschreibungsmitteilung AZ-FV übermittelt der Zoll eine CUSREC - OK Meldung mit einer Registriernummer (hier : ATE40). Der Antrag erhält in Scope den Status 20- Registrierung.

Copyright © 2014 Riege Software International GmbH. Alle Rechte vorbehalten.

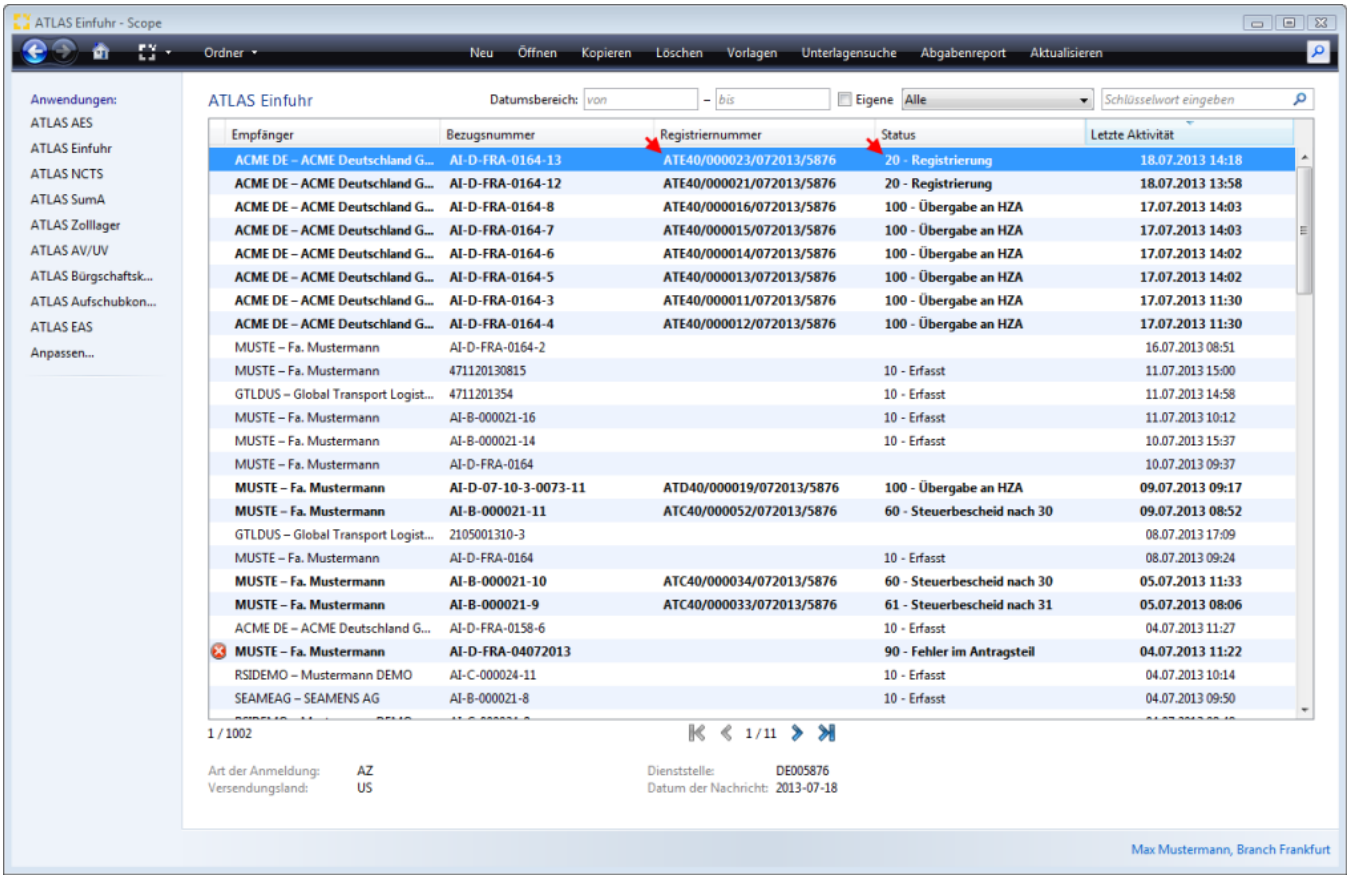

2.3 CUSTAX

Sofern die Zollstelle eine abschließende Bearbeitung der vZA/AZ durchgeführt hat, übermittelt er als Antwortnachricht die EDIFACT-Nachricht CUSTAX (Befund bei vZA und AZ). Der Antrag erhält in Scope den **Status 100- Übergabe an das HZA.**

Auszug aus dem Merkblatt für Teilnehmer atlas release 8.4 : Die zugehörige ergänzende Zollanmeldung (EGZ-FV) kann durch den Teilnehmer erst dann übermittelt werden, wenn ihm die Befund-CUSTAX zugegangen ist und die Daten an die Abrechnungszollstelle verteilt wurden. Der Teilnehmer kann je nach Zeitpunkt der Archivierung "frühestens" am nächsten Kalendertag und im ungünstigsten Fall erst am übernächsten Kalendertag auf die vZA/AZ referenzieren. Bei einer deutschen Abrechnungszollstelle und einer AZ vom Typ - Überlassung mit Anschreibung in den Unterlagen - wird keine Befund-CUSTAX erzeugt. Die EGZ-FV kann in diesem Fall frühestens am Tag nach Erhalt der Verarbeitungsmitteilung (CUSREC), die die Registriernummer enthält, an die Abrechnungszollstelle übersandt werden. Ist für eine AZ vom Typ - Überlassung mit Anschreibung in den Unterlagen - eine ausländische Zollstelle zuständig, so wird eine Befund-CUSTAX übermittelt.

Copyright © 2014 Riege Software International GmbH. Alle Rechte vorbehalten.

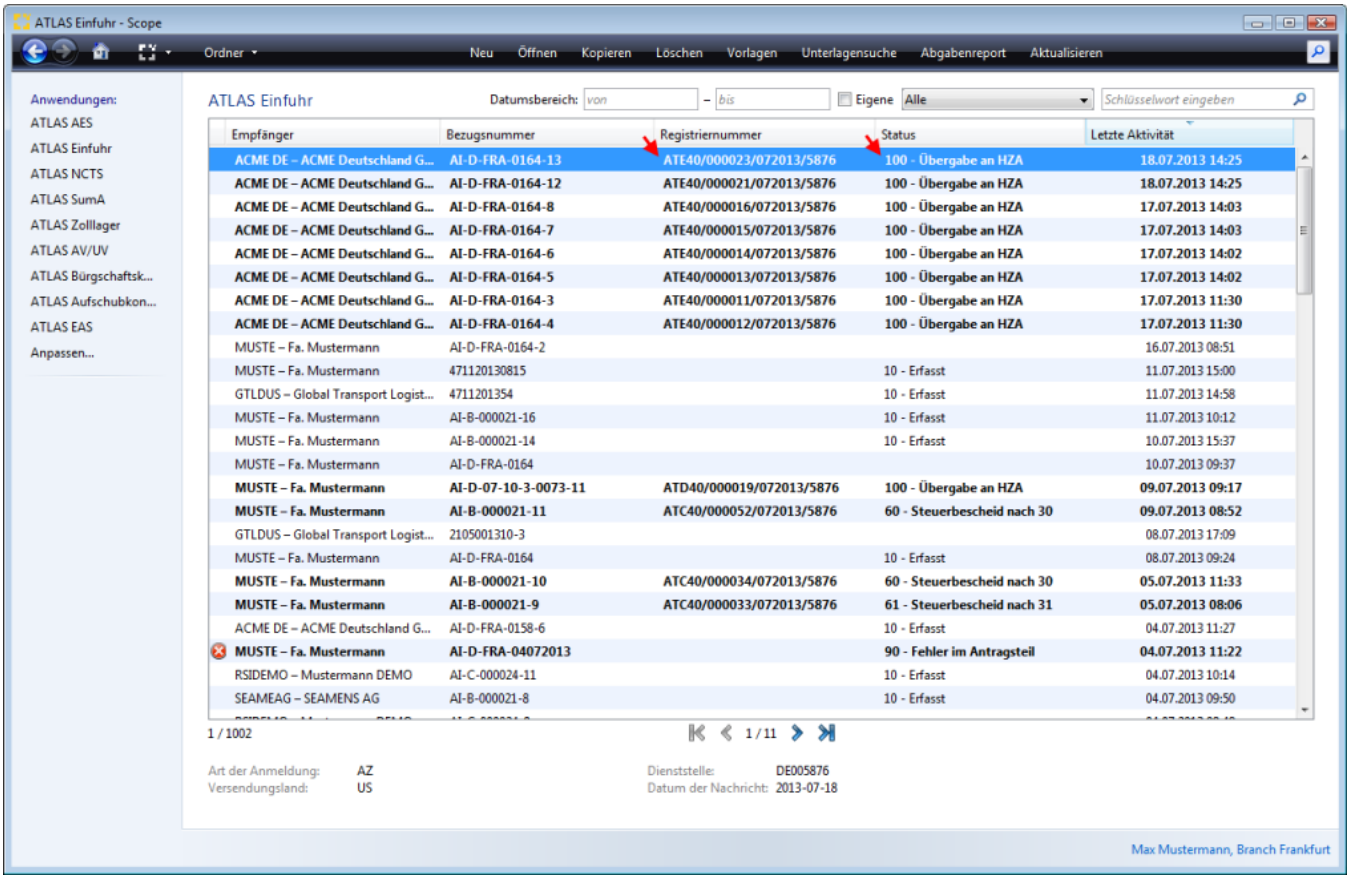

3. EGZ FV

Zur ersten AZ-FV oder vZA-FV im Abrechnungszeitraum wird nach Erhalt des Status 100 systemseitig eine EGZ - FV angelegt in der Scope Anwendung ATLAS EGZ. Die Bezugsnummer der EGZ setzt sich zusammen aus dem Kürzel EGZ , Branch Code, Monat und Jahr. Die Bezugsnummer kann während der Bearbeitung der EGZ auch geändert werden. Alle folgenden Anmeldungen für den Abrechnungszeitraum werden dort eingearbeitet. Es werden die vZA/AZ Anmeldungen in einer EGZ zusammengefasst, bei denen die Zollnummer Anmelder, Kennzeichen Vertretungsverhältnis, Kennzeichen Anmelder = Empfänger, Abrechnungszeitraum, Anschreibedatum A Verfahren- Maßgebender Zeitpunkt S- Verfahren, Bewilligungsnummer, Verfahrenscode ersten beiden Stellen, identisch sind.

Copyright © 2014 Riege Software International GmbH. Alle Rechte vorbehalten.

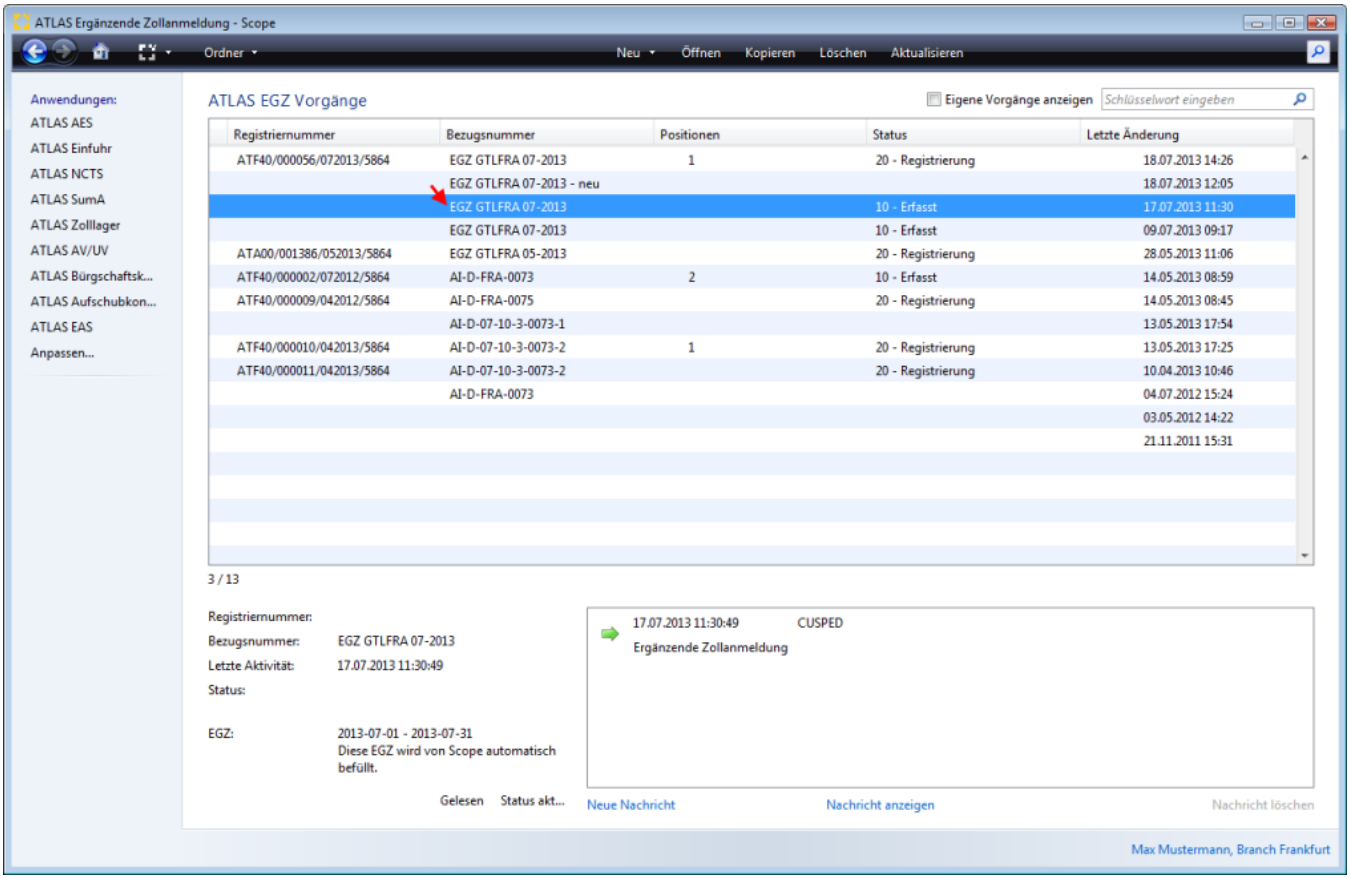

Copyright © 2014 Riege Software International GmbH. Alle Rechte vorbehalten.

(b) Fehlermeldung - ATLAS Einfuhr

- Einleitung
- Beschreibung

Einleitung

Wurde zollseitig bei der Verarbeitung einer Zollanmeldung ein Fehler plausibilisiert übermittelt der Zoll dem Teilnehmer die Antwortnachricht CUSREC (Verarbeitungsmitteilung). Diese Nachricht enthält das Ergebnis der Plausibilitätsprüfung (mit der Nachricht werden sowohl „OK-Meldungen" als auch „Fehlermeldungen" zurückgegeben).

Beschreibung

Fehlermeldung
Fehlermeldung bearbeiten
Antwortnachrichten zeigen
Korrektur Zollanmeldung

Fehlermeldung

In Scope ATLAS Einfuhr wird die mit Fehlern geprüfte Zollanmeldung farbig markiert (rotes Kreissymbol mit weißem Kreuz); zusätzlich erscheint als Information für den Anwender eine Benachrichtigung per Growl Nachricht mit dem Hinweis auf die eingetroffene Zollnachricht.

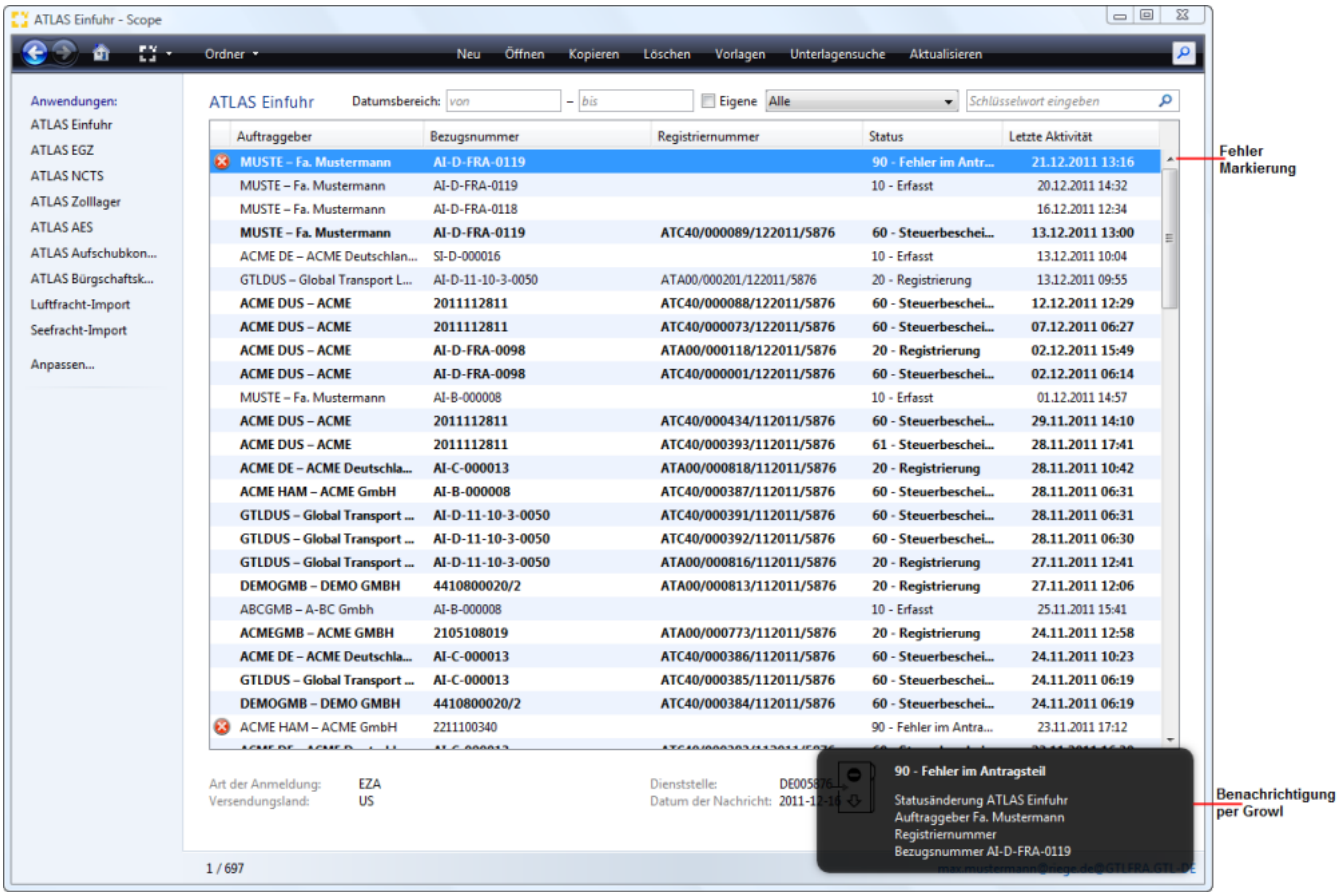

Fehlermeldung bearbeiten

Durch Mausklick auf die Growl Nachricht zur eingetroffenen Zollnachricht gelangt man direkt in den zugehörigen ATLAS Einfuhr Auftrag.

Copyright © 2014 Riege Software International GmbH. Alle Rechte vorbehalten.

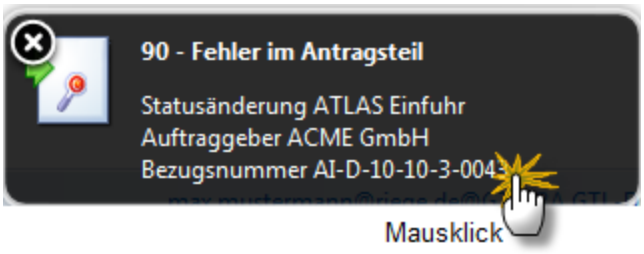

Antwortnachrichten zeigen

Um die zollseitige Nachricht zu öffnen genügt ein rechter Maustastenklick auf die Einzelzollanmeldung (CUSDEC) im Nachrichtenfenster. Dann auf die Option "Antwortnachrichten zeigen" klicken. Unter dem Reiter Dokumente sind darüberhinaus auch alle eingehenden Zollnachrichten als PDF-Dokumente hinterlegt.

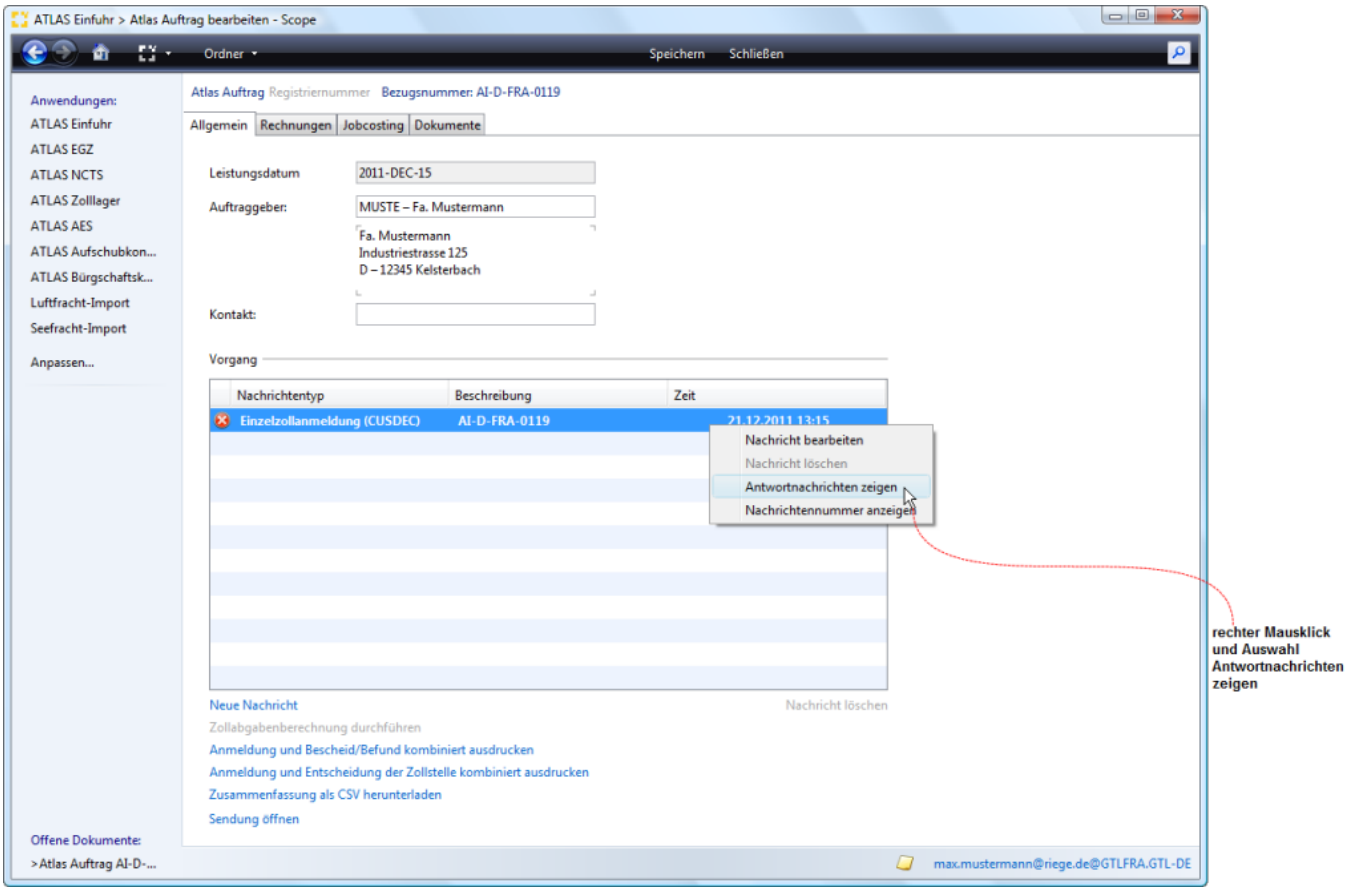

Die zollseitige Antwortnachricht wird angezeigt.

Copyright © 2014 Riege Software International GmbH. Alle Rechte vorbehalten.

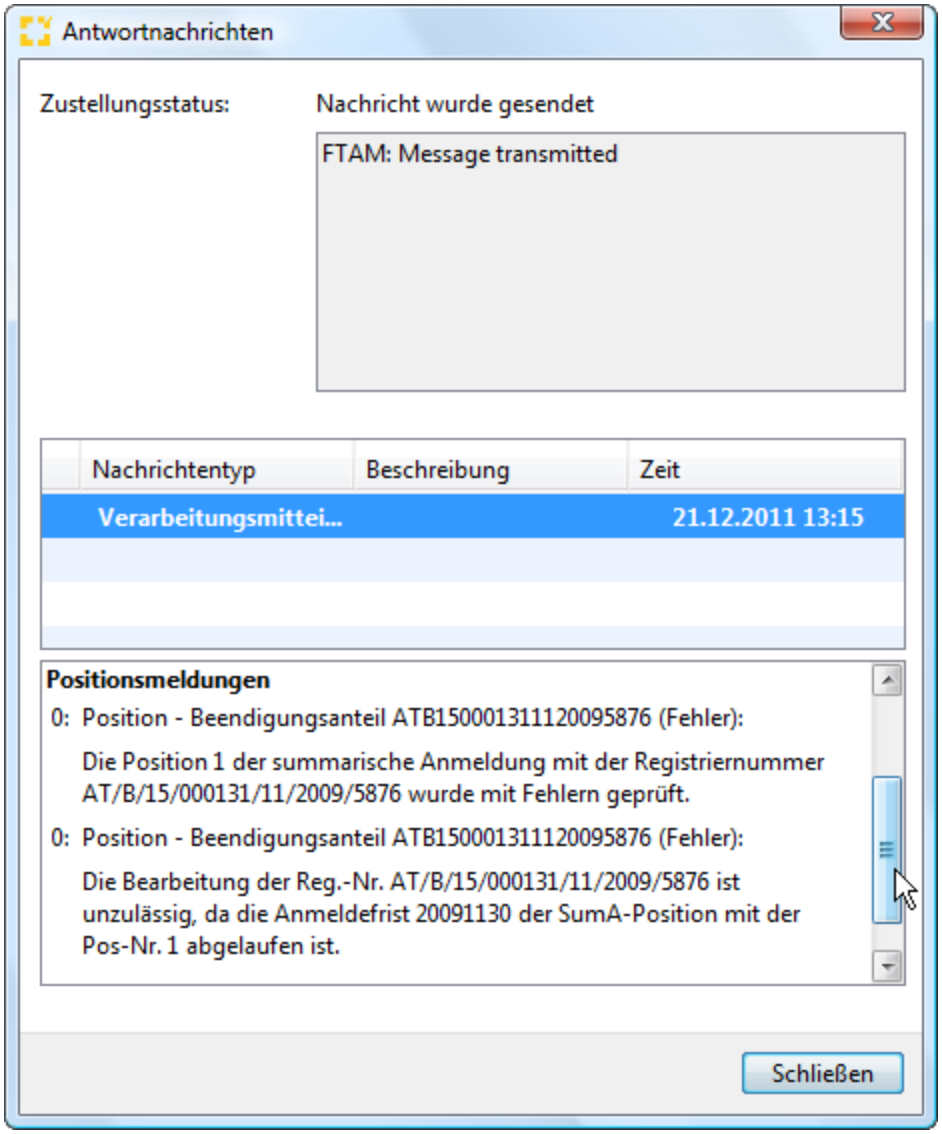

Korrektur Zollanmeldung

Um den Fehler in der Einzelzollanmeldung zu korrigieren, das Fenster mit der Antwortnachricht schließen und mit der Maus auf die Auswahl "Neue Nachricht" unterhalb des Nachrichtenfensters zum Auftrag klicken.

Copyright © 2014 Riege Software International GmbH. Alle Rechte vorbehalten.

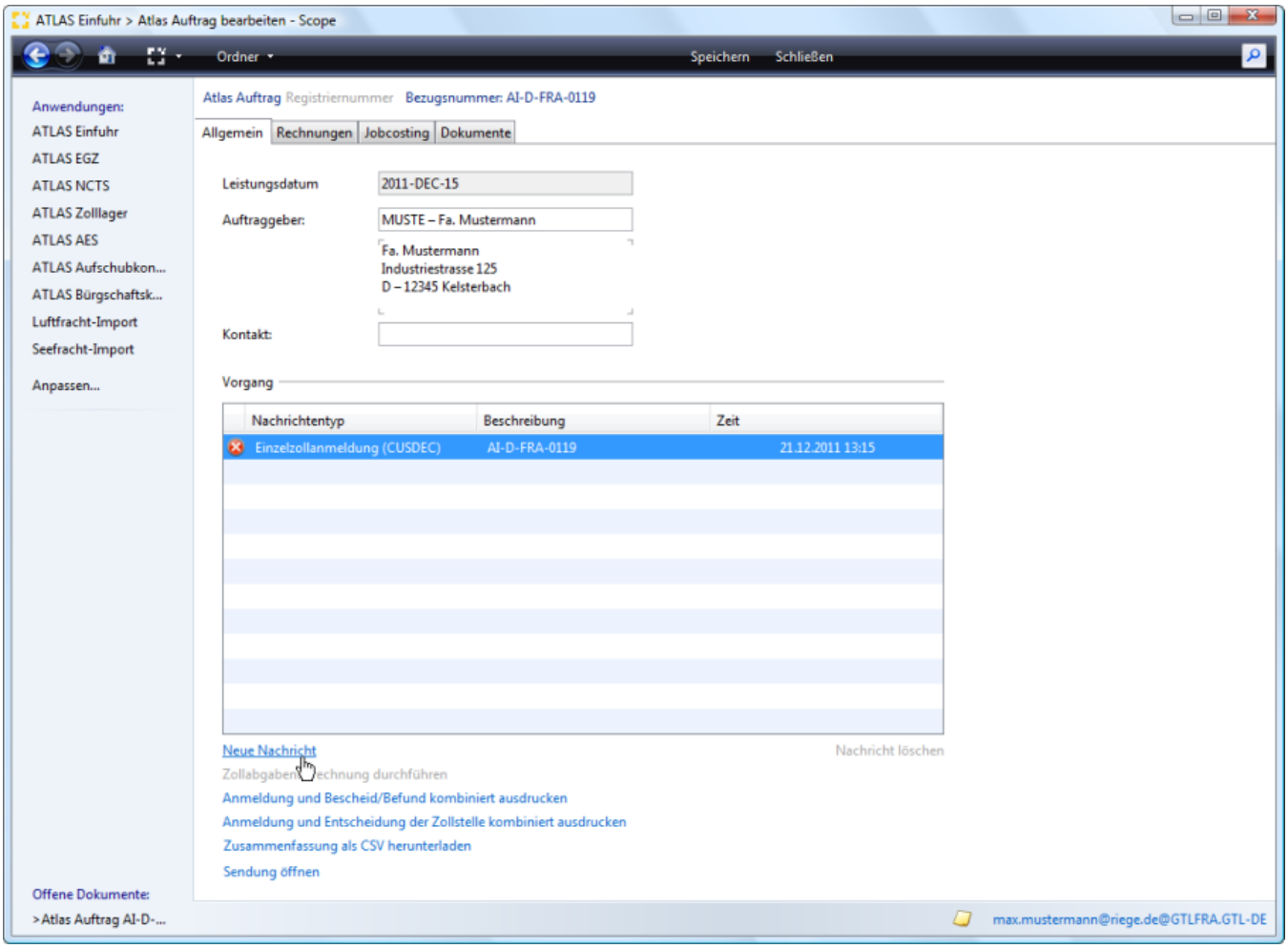

Die ursprüngliche Zollanmeldung wird dann geöffnet und der Fehler kann korrigiert werden.

Copyright © 2014 Riege Software International GmbH. Alle Rechte vorbehalten.

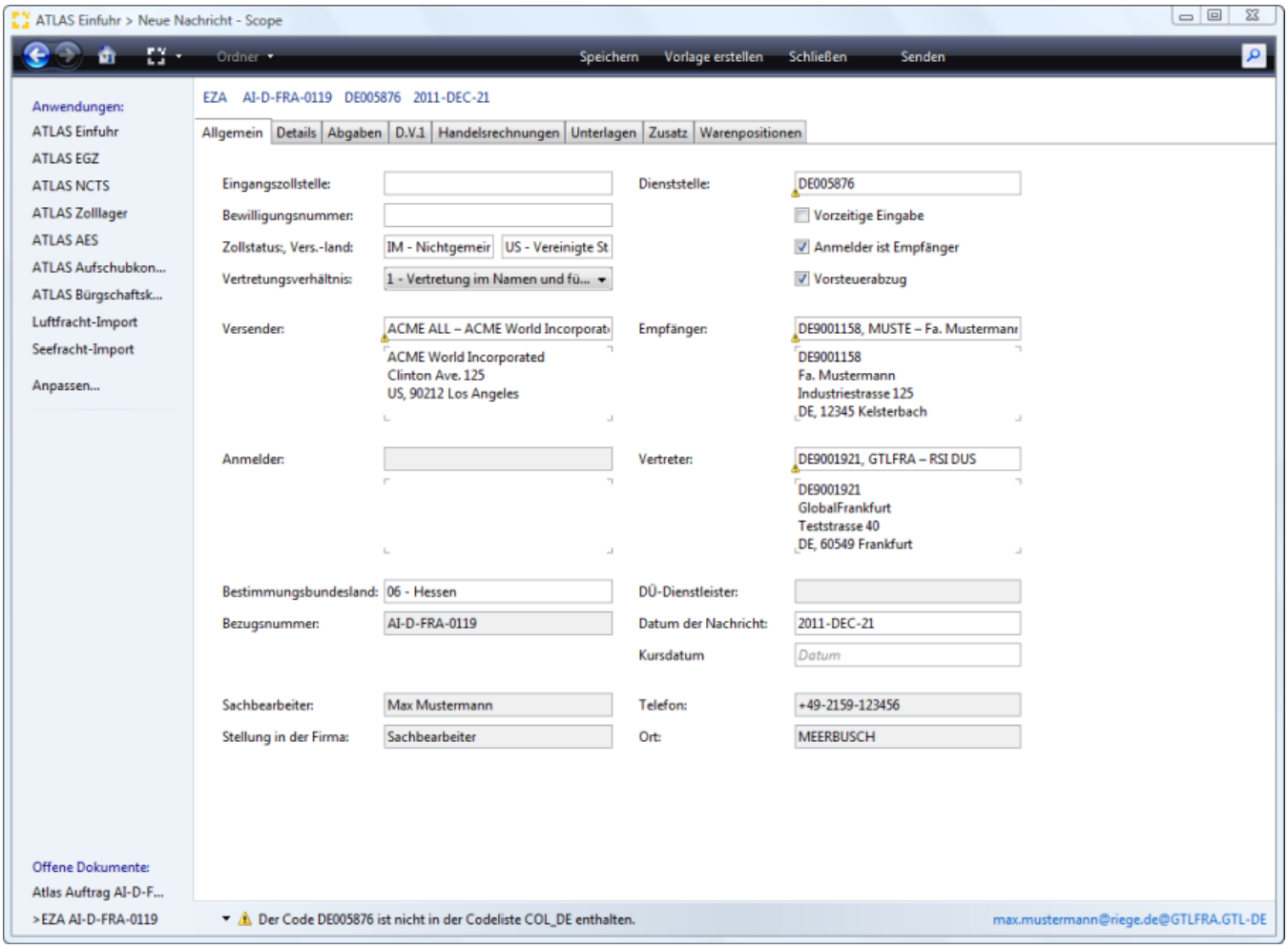

Copyright © 2014 Riege Software International GmbH. Alle Rechte vorbehalten.

(c) Zollantrag vor Gestellung (ZvG)

- Einleitung
- Beschreibung

Einleitung

Die Zollanmeldung „vor Gestellung" (ZvG) für eine Warensendung kann an den Zoll übermittelt werden, bevor die entsprechende Ware beim zuständigen Zollamt gestellt worden ist. In diesem Kapitel erfahren Sie alles über den Verfahrensablauf einer Zollanmeldung vor Gestellung, den Nachrichtenablauf in ATLAS und die Bestätigung der vorzeitigen Anmeldung (CUSCON).

Beschreibung

Kennzeichen „vorzeitige Eingabe"
Arbeitsnummer ATA
Automatisches Senden der Bestätigungsnachricht (CUSCON) durch den Empfang einer Verwahrmitteilung (CUSTST)
Automatische Senden der Bestätigung Nachricht (CUSCON) durch Empfang der Status 934 aus Dakosy IMP
Manuelle Bestätigung der ZvG (CUSCON)
Einblenden Beendigungsanteil aus ZVG
Erstellung und Senden der Bestätigung Nachricht
Zeit verzögertes Senden eine Bestätigung Nachricht (CUSCON)

Kennzeichen „vorzeitige Eingabe"

Wenn eine Zollanmeldung „vor Gestellung" an den Zoll übermittelt werden soll, muss in den Kopfdaten der Anmeldung das Kennzeichen „vorzeitige Eingabe" gesetzt werden.

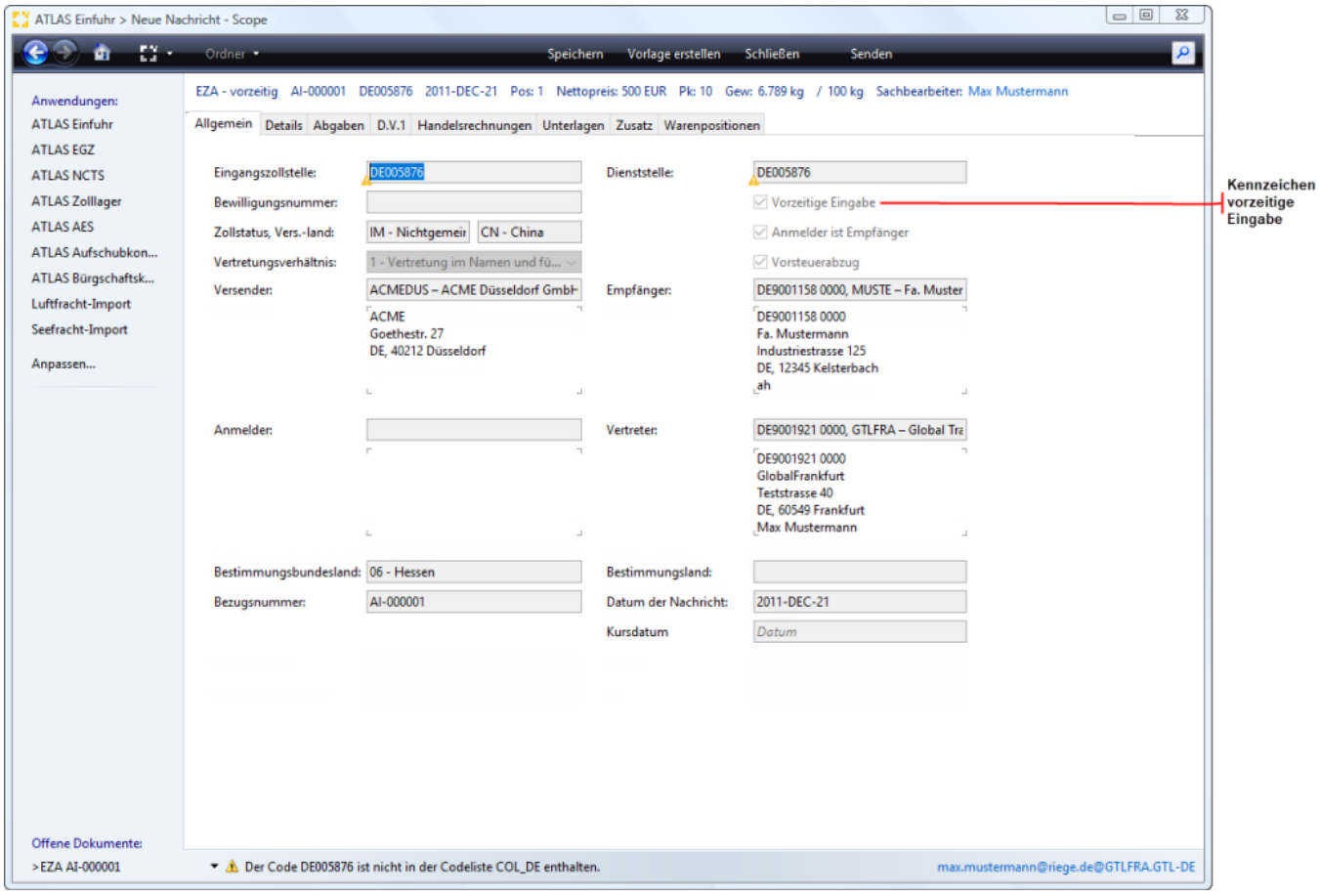

Arbeitsnummer ATA

Copyright © 2014 Riege Software International GmbH. Alle Rechte vorbehalten.

Nach dem Senden der vorzeitigen Zollanmeldung durchläuft diese eine zollseitige Plausibilitätsprüfung. Nach fehlerfreier Verarbeitung der Daten übermittelt der Zoll eine Bestätigung der vorzeitigen Anmeldung, welche die Arbeitsnummer (ATA) beinhaltet .

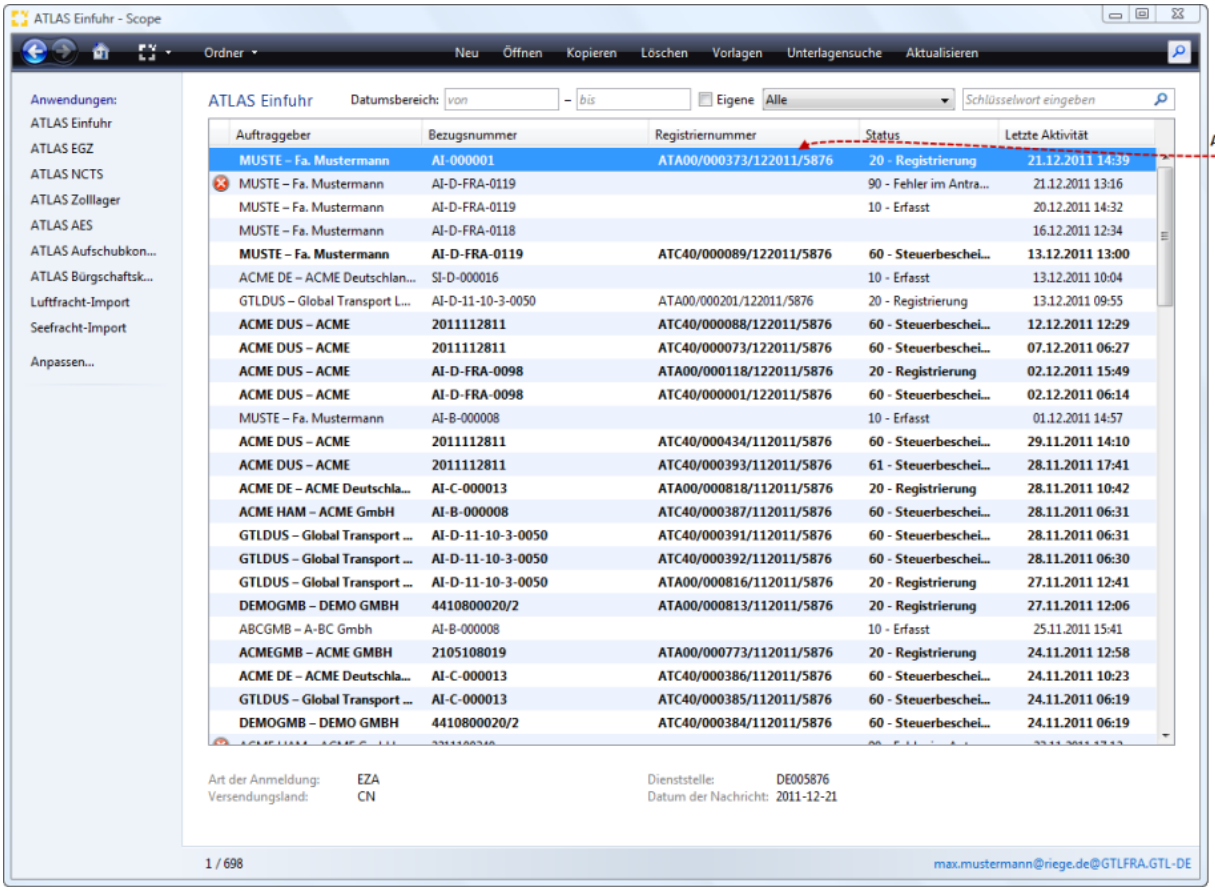

Automatisches Senden der Bestätigungsnachricht (CUSCON) durch den Empfang einer Verwahrmitteilung (CUSTST)

Copyright © 2014 Riege Software International GmbH. Alle Rechte vorbehalten.

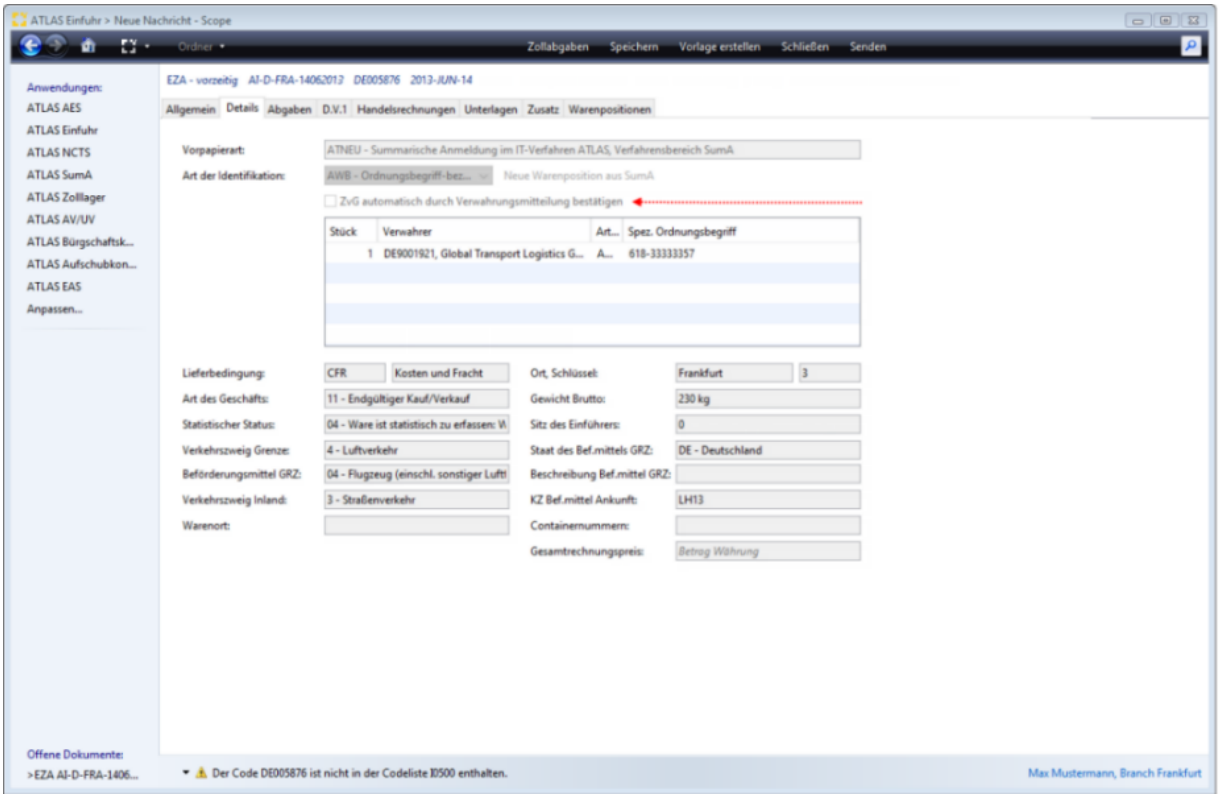

Sofern in der Einfuhrabfertigung die Checkbox „*ZvG automatisch durch Verwahrmitteilung bestätigen*“ aktiviert wurde, sendet Scope die Bestätigungsnachricht "CUSCON" nach Erhalt der Verwahrmitteilung CUSTST für die entsprechende/n ATB Position/en selbstständig für diesen Vorgang an den Zoll. Wichtig dabei zu wissen ist, das man selbst entweder Verwahrer sein muss oder vom Verwahrer als Verfügungsberechtiger in der summarischen Anmeldung eingetragen sein muss, damit diese Funktionalität nutzbar ist.

Es kann entweder die Registriernummer (ATB-Nr.) oder der spezifische Ordnungsbegriff erfasst werden.

Die Funktion kann jederzeit durch die manuelle Erstellung der Bestätigungsnachricht der vorzeitigen Zollanmeldung abgebrochen bzw. unterbrochen werden.
Wenn für eine ZvG, die automatisch bestätigt werden soll, alle BE-Anteile ihre Verwahrmitteilung (CUSTST) erhalten haben und die Packstückanzahl übereinstimmt, wird die ZvG automatisch bestätigt. Die BE - Anteile werden dabei über die ATB-Nummer + Positions-Nr. bzw. Ordnungsbegriff, Spezifischer Ordnungsbegriff und die Verwahrer-EORI Nummer identifiziert.

Wenn mehrere ZvG auf die gleichen ATB/Pos.-Nr, bzw. SpO's warten, wird anhand der Stückzahlen abgeschrieben. Das heißt, sobald für die erste ZvG ausreichend Packstücke bestätigt sind, wird die CUSCON geschickt. Nach diesem Muster werden dann auch die weiteren Bestätigungen automatisch an den Zoll übermittelt.
In diesen Kontext ist die Reihenfolge in welche die ZvG Anträge gesendet werden maßgebend.

Automatische Senden der Bestätigung Nachricht (CUSCON) durch Empfang der Status 934 aus Dakosy IMP

Copyright © 2014 Riege Software International GmbH. Alle Rechte vorbehalten.

Diese Funktion ist nur in Verbindung mit dem Scope Seefracht Import Modul und dem Scope DAKOSY IMP Modul möglich.
Zunächst wird ein- Seefracht Import- Vorgang erfasst und die entsprechende DAKOSY IMP Nachrichten erstellt und gesendet.

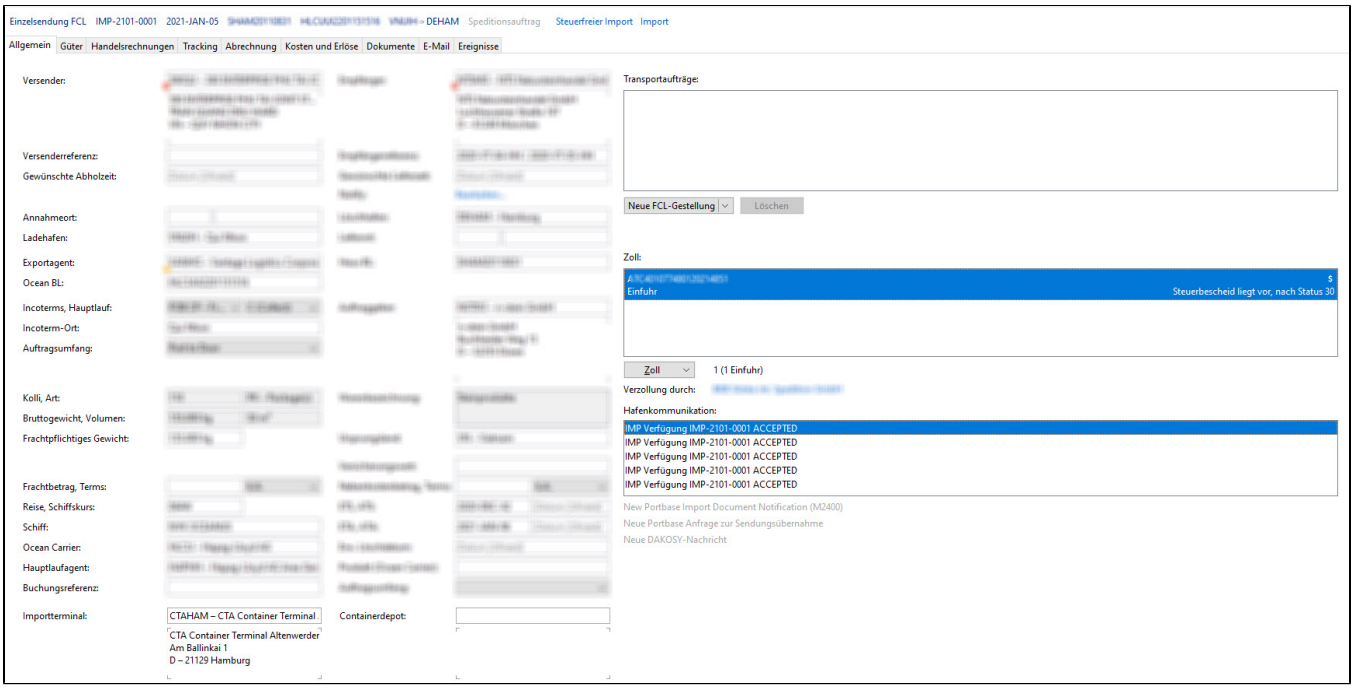

In diesen Beispiel wurden 5 IMP Nachrichten gesendet und bestätigt.
Es wird dann ein Zollantrag aus dem Scope See Import Modul angelegt.

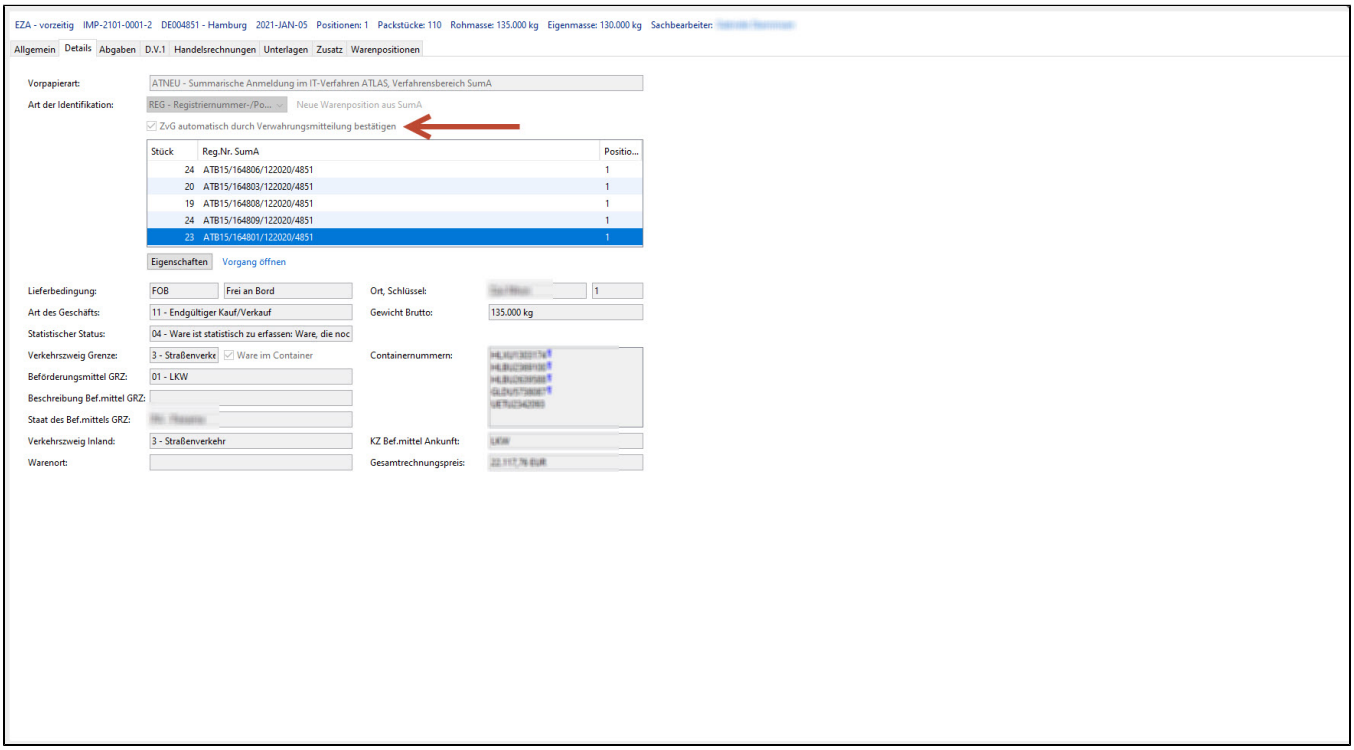

Dabei wird die Checkbox „*ZvG automatisch durch Verwahrmitteilung bestätigen*“ aktiviert.
In diesem Beispiel kann man sehen, dass fünf SumA Registriernummern erfasst wurden.

Copyright © 2014 Riege Software International GmbH. Alle Rechte vorbehalten.

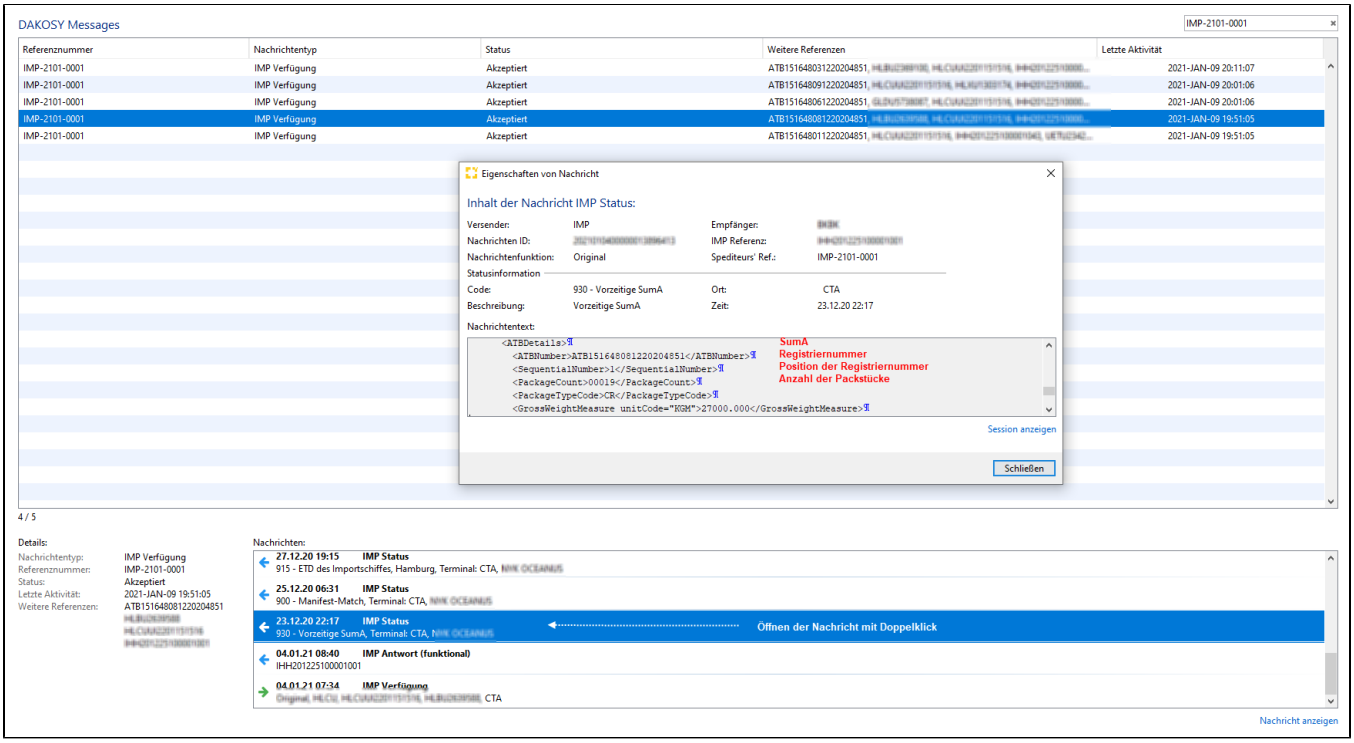

Die Registriernummern können aus der Dakosy "Status 930" (Vorzeitige SumA) XML Nachricht entnommen werden.

Derzeit ist es nicht möglich, diese Funktion mit der variante "Art SpO und SpO und Verwahrer-EORI" zu verwenden. Es geht also nur über die Registriernummer und Positionsnummer.

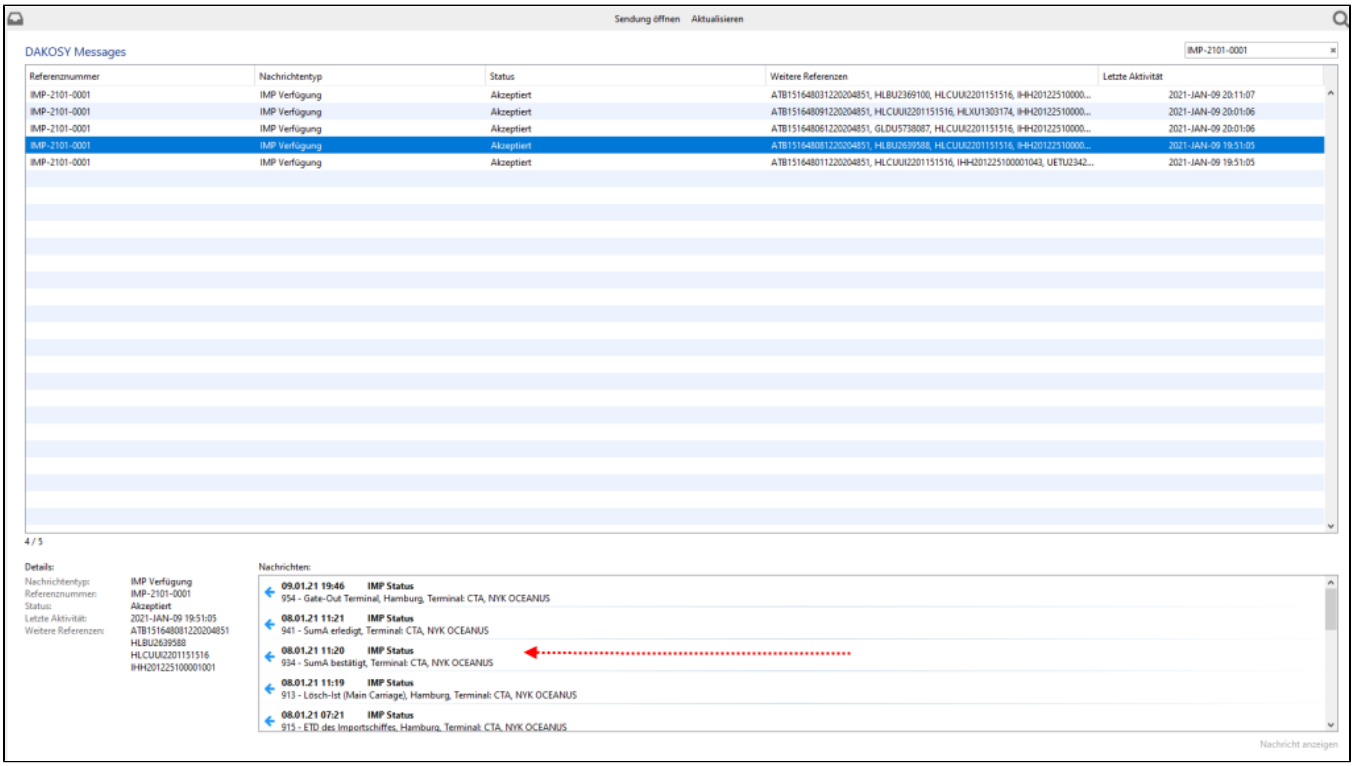

Das Senden der Bestätigungsnachricht CUSCON wird ausgelöst, wenn alle Dakosy IMP Nachrichten "Status 934" (Bestätigung einer vorzeitigen SumA) für den betreffenden Zollantrag empfangen wurden.
In diesen Fall wurde die letzte "Status 934" Nachricht am 2021-01-08 um 11:20 Uhr empfangen.

Copyright © 2014 Riege Software International GmbH. Alle Rechte vorbehalten.

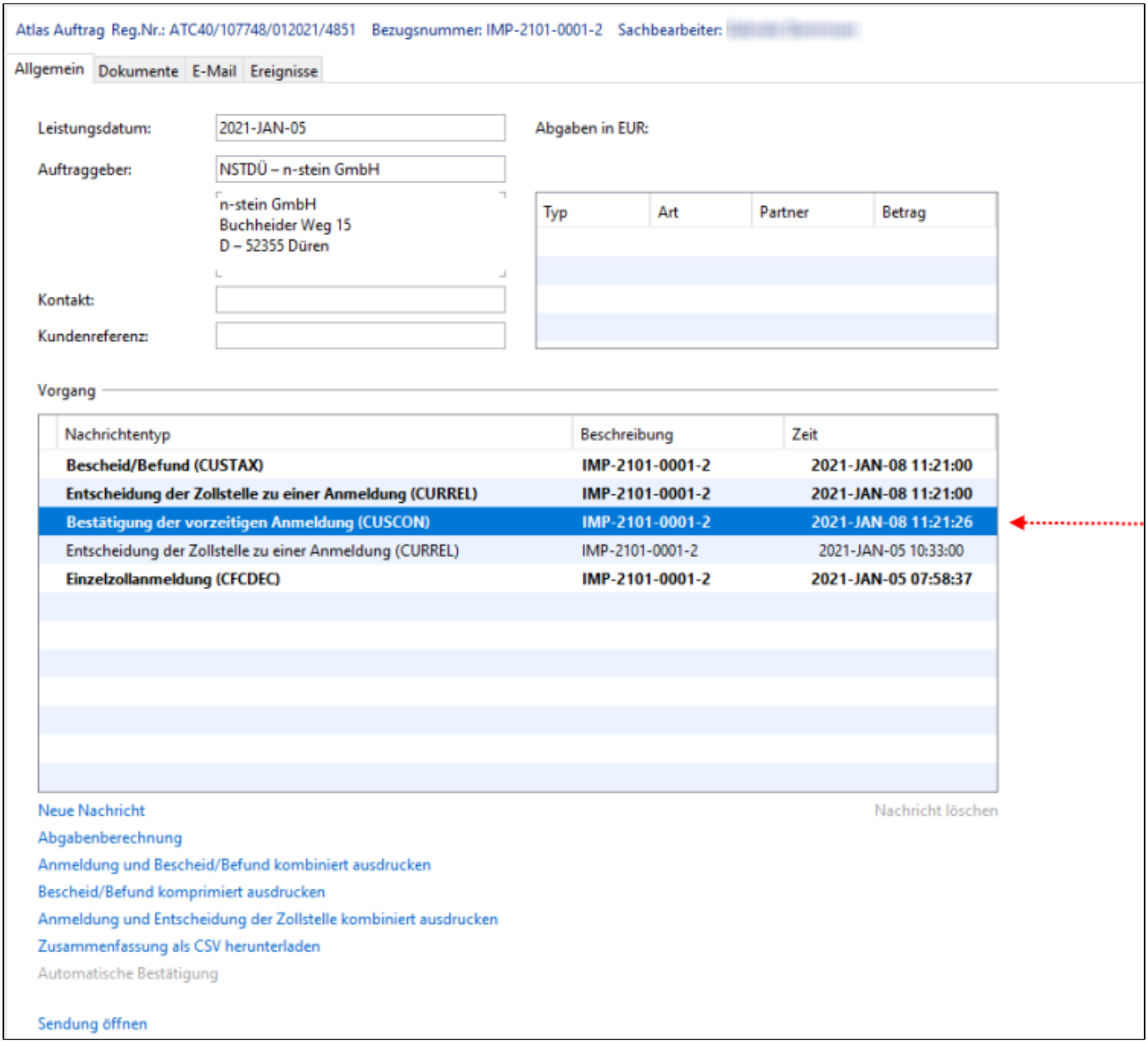

In diesem Fall wurde die Bestätigungsnachricht aus dem verknüpften Zollantrag um 11:21 Uhr automatisch gesendet.

Hier nochmal die Voraussetzungen kurz Zusammengefasst:

- Erfassung einer Scope Seefracht Import Sendung.
- Senden der entsprechenden Dakosy IMP Nachrichten.
- Erhalt des ACCEPTED Status für die Dakosy Nachrichten
- Erstellung des Zollantrages aus der Scope Seefracht Import Sendung.
- Checkbox "Vorzeitige Eingabe" im Reiter "Allgemein" der Zollanmeldung (Zollantrag vor Gestellung) aktivieren.
- Checkbox „*ZvG automatisch durch Verwahrmitteilung bestätigen*“ im Reiter "Details" der Zollanmeldung aktivieren.
- Erfassung der entsprechenden SumA Registernummern in den BE-Anteilen des Zollantrages
  Dabei müssen die erfassten Registriernummern (ATB Nummer / Position / Packstücke) mit den Registriernummern aus der Dakosy IMP Nachricht "Status 930" (Vorzeitige SumA) übereinstimmen.

Bitte Beachten, dass die Bestätigungsnachricht CUSCON nur dann gesendet wird, wenn zum Zeitpunkt der Ankunft der Dakosy IMP Nachricht "Status 934" die betreffende Seefracht Import Sendung und der Zollantrag NICHT durch einen Benutzer geöffnet sind.
Ist einer diese Vorgänge geöffnet, dann werden die betreffenden Scope Jobs, die die beschriebene Funktionalität auslösen, auf den Status BLOCKED gesetzt und bleiben in diesem Status, bis beide Vorgänge wieder frei sind.

Die Funktion kann jederzeit durch die manuelle Erstellung einer Bestätigungsnachricht deaktiviert werden.

Manuelle Bestätigung der ZvG (CUSCON)

Copyright © 2014 Riege Software International GmbH. Alle Rechte vorbehalten.

Das Senden einer Bestätigungsnachricht (CUSCON) deaktiviert die Funktionen

- **Automatisches Senden der Bestätigungsnachricht (CUSCON) durch Empfang des Status 934 von Dakosy IMP**
- **Automatisches Senden der BestätigunsnNachricht (CUSCON) durch den Empfang einer Verwahrmitteilung**

Wurden die Waren beim zuständigen Zollamt gestellt, kann der Zollantrag vor Gestellung bestätigt werden. Der Zoll kann dann mit der üblichen Bearbeitung der Anmeldung beginnen. Die Daten zur Bestätigung der Zollanmeldung vor Gestellung (ZvG) werden dem Zoll mit der Nachricht CUSCON mitgeteilt. Über die Auswahl "Neue Nachricht" unterhalb des Nachrichtenfensters im ATLAS Auftrag kann der Erfassungsdialog zur CUSCON geöffnet werden.

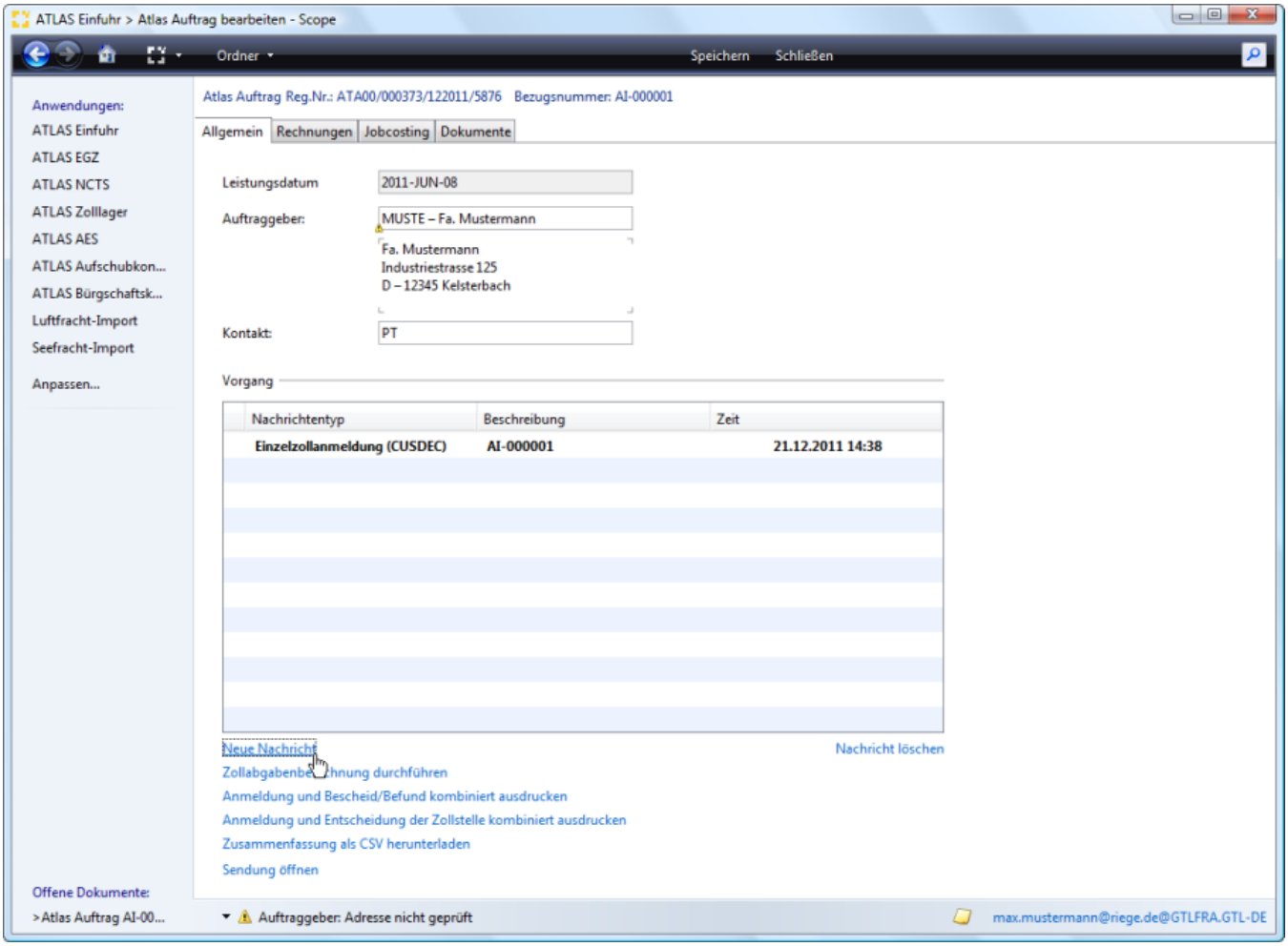

In unserem Anwendungsbeispiel wurde in der ZvG die Vorpapierart "OHNE" bei der Übermittlung an das Zollamt gewählt. Da die Waren nun gestellt wurden, kann im nachstehend abgebildeten Dialogfenster nun die Vorpapierart mit Beendigungsanteil ausgewählt und erfasst werden. Wurde eventuell versehentlich das Kennzeichen "Vorzeitige Eingabe" in der Zollanmeldung gesetzt und bereits ein gültiger Beendigungsanteil erfasst, müssen hier vor dem Senden keinerlei Daten erfasst werden.

Copyright © 2014 Riege Software International GmbH. Alle Rechte vorbehalten.

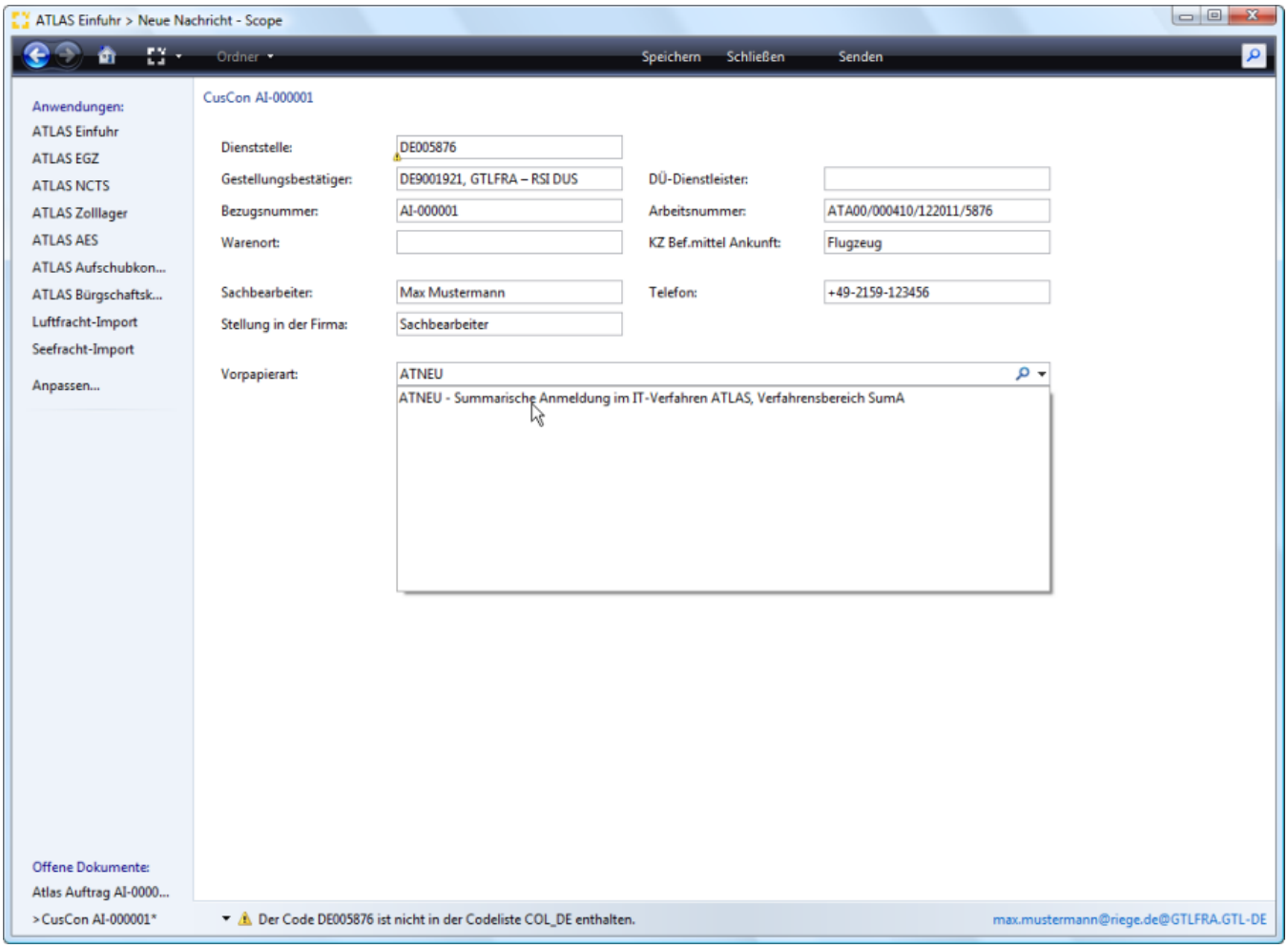

Im Anwendungsbeispiel wird die Vorpapierart ATNEU mit der Art der Identifikation REG ausgewählt. Einen direkten Zugriff und Auswahlmöglichkeit auf die eigenen systemseitig vorhandene SumA Vorgänge wird über die Funktion SumA identifizieren ermöglicht. Die Daten zum Beendigungsanteil SumA REG können auch direkt erfasst werden über die Schaltfläche "Neu".

Copyright © 2014 Riege Software International GmbH. Alle Rechte vorbehalten.

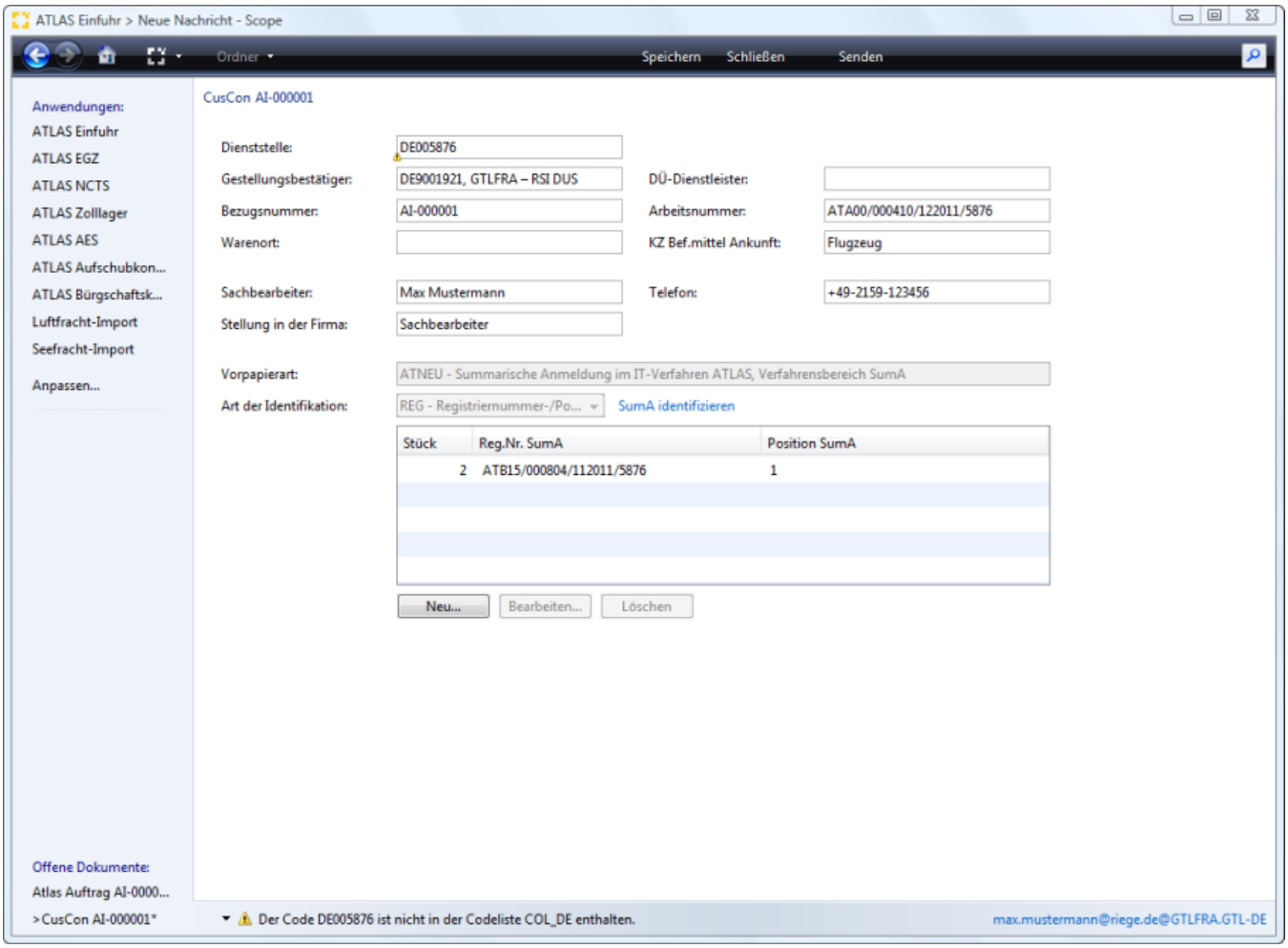

Nachdem alle Daten erfasst wurden kann die Bestätigung der ZvG (CUSCON) mit der Programmaktion "Senden" an den Zoll übermittelt werden. Nach fehlerfreier Verarbeitung erhält die Anmeldung eine Registriernummer (ATC).

Copyright © 2014 Riege Software International GmbH. Alle Rechte vorbehalten.

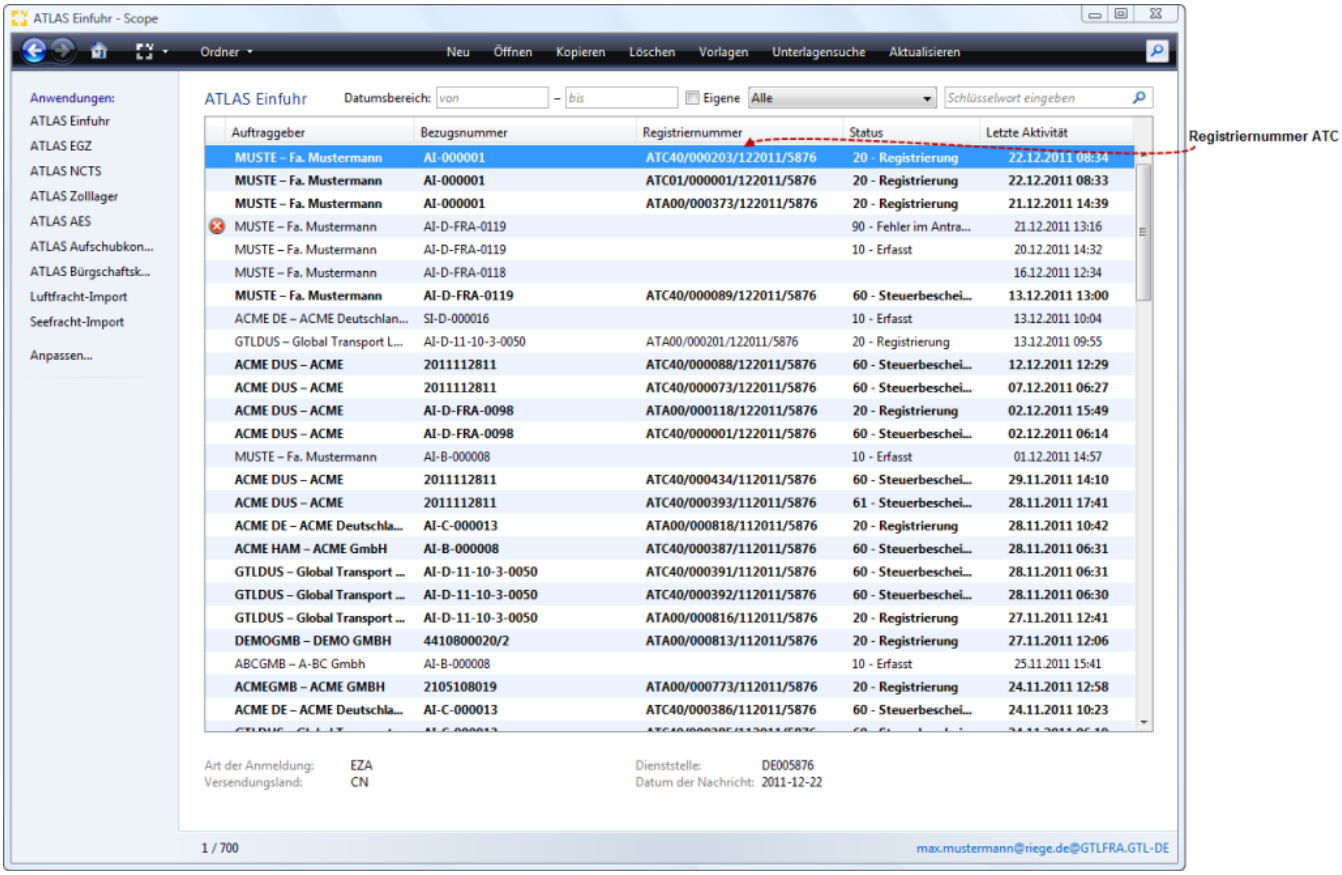

Einblenden Beendigungsanteil aus ZVG

Wenn in der ZVG bereits Bezug auf den Beendigungsanteil genommen wurde (z.B. SPO AWB), dann wird dies in der CUSCON eingeblendet (zur Prüfung, falls Änderungen notwendig sind).

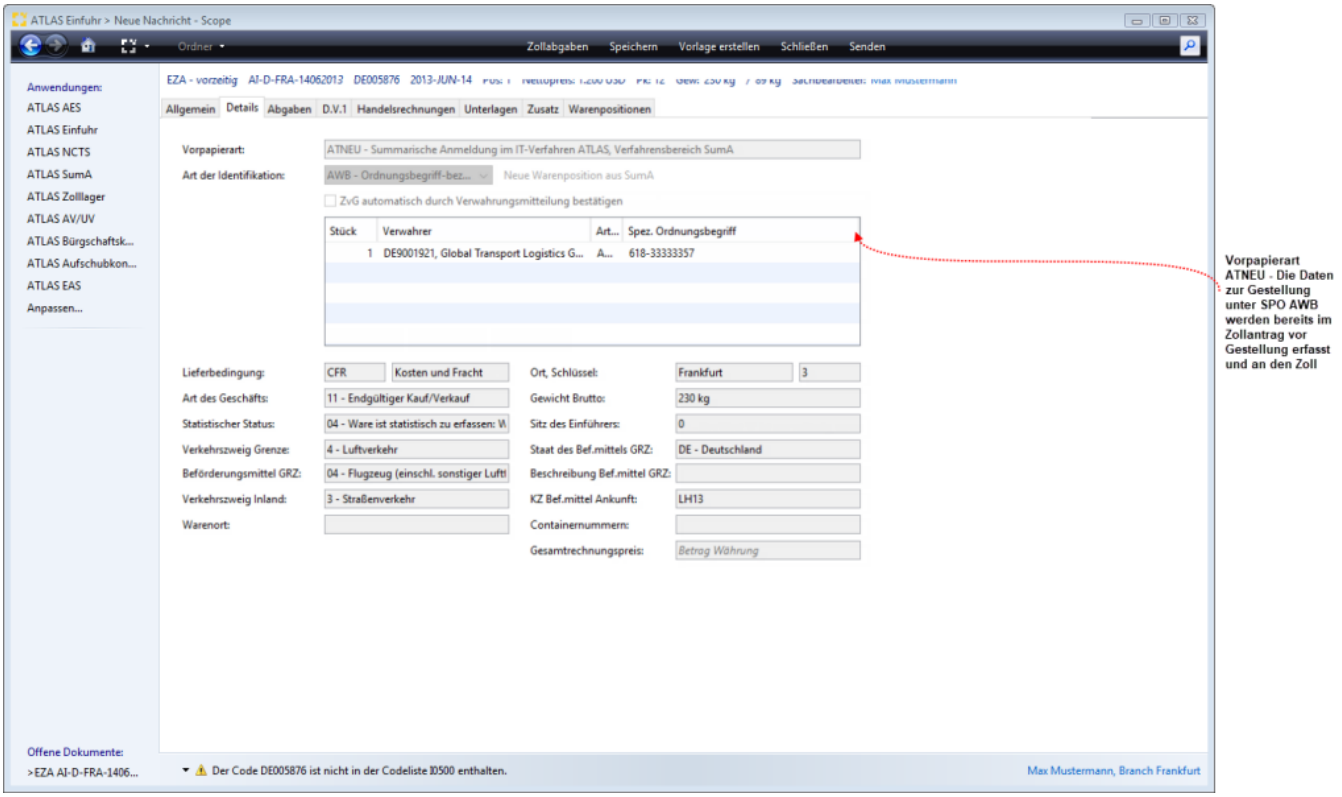

Copyright © 2014 Riege Software International GmbH. Alle Rechte vorbehalten.

Erstellung und Senden der Bestätigung Nachricht

Bei der anschließenden Erfassung der Nachricht Bestätigung (CUSCON) des Zollantrags vor Gestellung (ZVG), werden die **Daten zum Beendigungsanteil vorgeblendet**, auf die in der ZVG bereits Bezug genommen wurde.

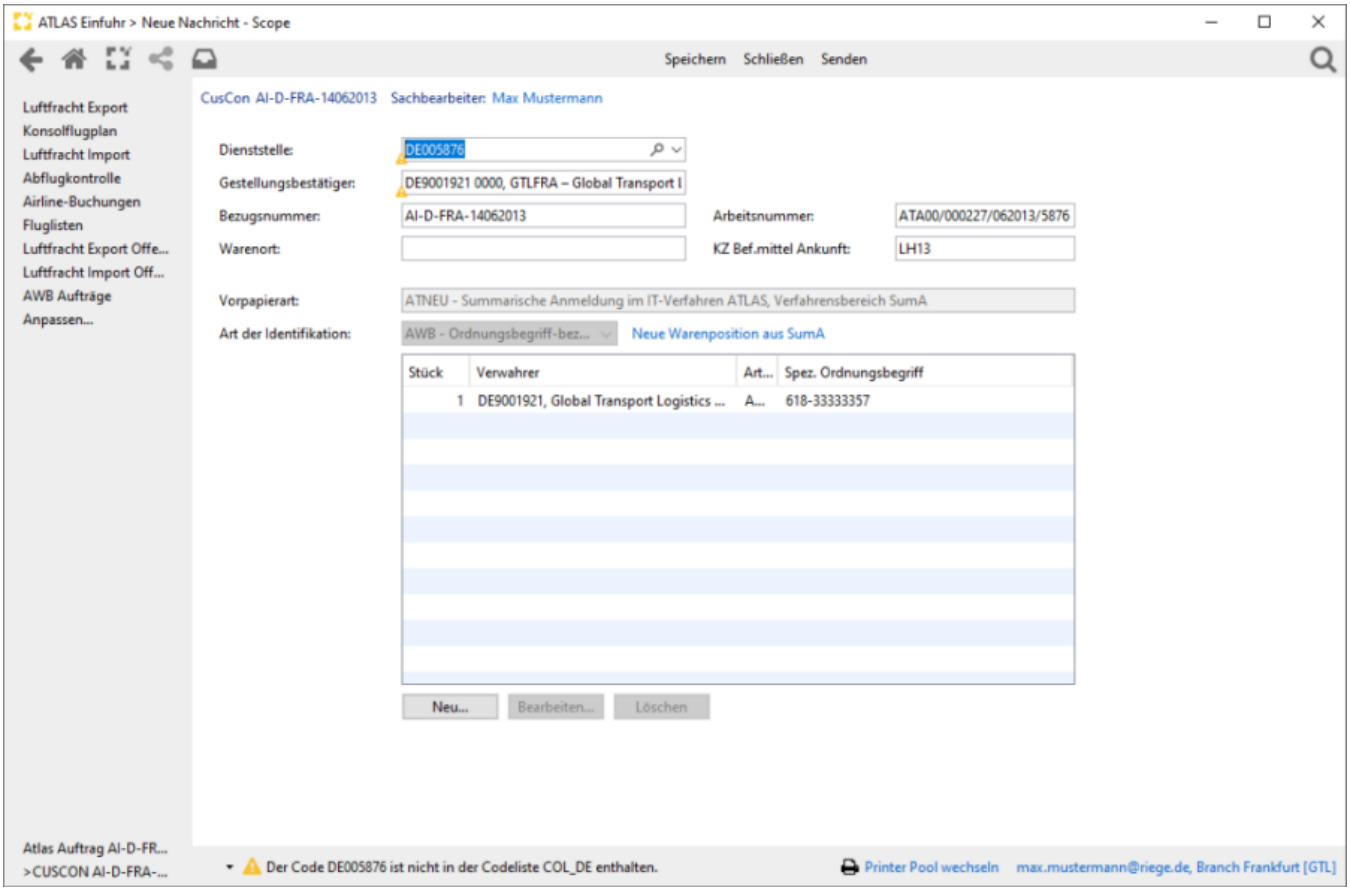

Zeit verzögertes Senden eine Bestätigung Nachricht (CUSCON)

Beim Senden der Nachricht kommt zunächst die übliche Sende Pop-up Fenster mit eventuelle Warnmeldungen

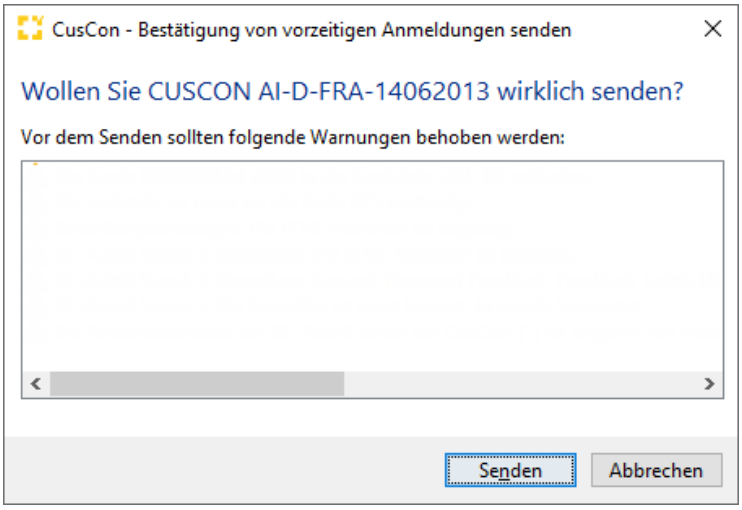

Nach Betätigung der "Senden" Button wird der Antrag entweder gesendet oder wenn Ihren System entsprechend eingestellt ist können Sie in eine nachfolgende Pop-up Fenster

Copyright © 2014 Riege Software International GmbH. Alle Rechte vorbehalten.

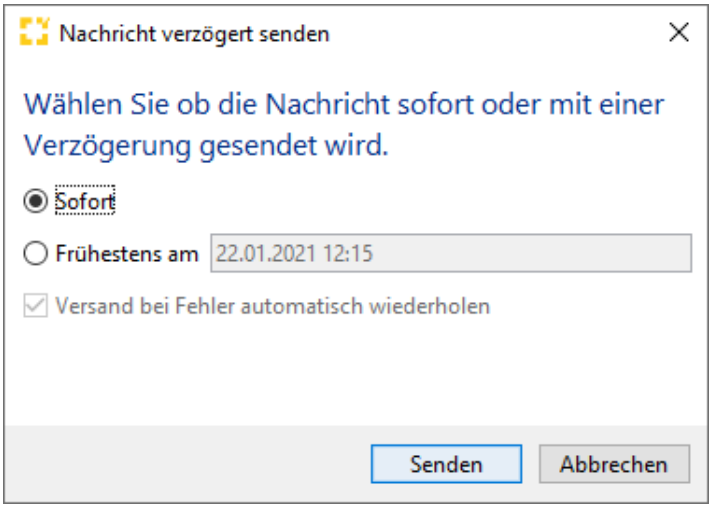

das Senden der CUSCON Nachricht auf einen späteren Zeitpunkt verlegen.
Das System wird dann an der vorgegebene Datum und Uhrzeit die CUSCON Nachricht automatisch senden.
Es ist mögliche das Senden der CUSCON Nachricht zu bestimmten Intervalle zur wiederholen wenn die SumA noch nicht bestätigt wurde beim ersten Sendeversuch.
Insgesamt kann der Frequenz von 1-12 mal täglich mit bis zu 10 Sendeversuche eingestellt werden. Dies ist eine generelle Einstellung die entweder von Ihren System Administrator oder das Riege Support Team vorgenommen wird.

Copyright © 2014 Riege Software International GmbH. Alle Rechte vorbehalten.

(d) Antwortnachrichten vom Zoll - ATLAS Einfuhr

- Einleitung
- Beschreibung

Einleitung

Beschreibung

Entscheidung der Zollstelle zu einer Anmeldung - CURREL

Copyright © 2014 Riege Software International GmbH. Alle Rechte vorbehalten.

Entscheidung der Zollstelle zu einer Anmeldung - CURREL

- Einleitung
- Beschreibung

Einleitung

Die Nachricht Entscheidung der Zollstelle zu einer Anmeldung dient der Übermittlung folgender Entscheidungen: Mitteilung der Gestellungsmodalitäten, Annahme, Nichtannahme, Annahme mit Vorbehalt der Vorlage von Unterlagen, Anordnung einer Überprüfung und Überlassung.

Beschreibung

Anordnung zur Beschau

Anordnung zur Beschau

Im dargestellten Vorgang wurde eine CURREL empfangen, die auf einer oder mehreren Positionen eine Anordnung zur Beschau enthält. Hier werden im Detailbereich unter der Vorgangsübersicht die Positionsnummer, die Art der Beschau (als Code und Beschreibung) sowie die Mitteilung an den Teilnehmer für die erste Position angezeigt, auf der eine Beschau angeordnet wurde. Außerdem wird bei allen Vorgängen, bei denen eine Beschau aktuell angeordnet ist, in der Übersicht links ein Icon eingeblendet, welches die Anordnung einer Beschau signalisiert.

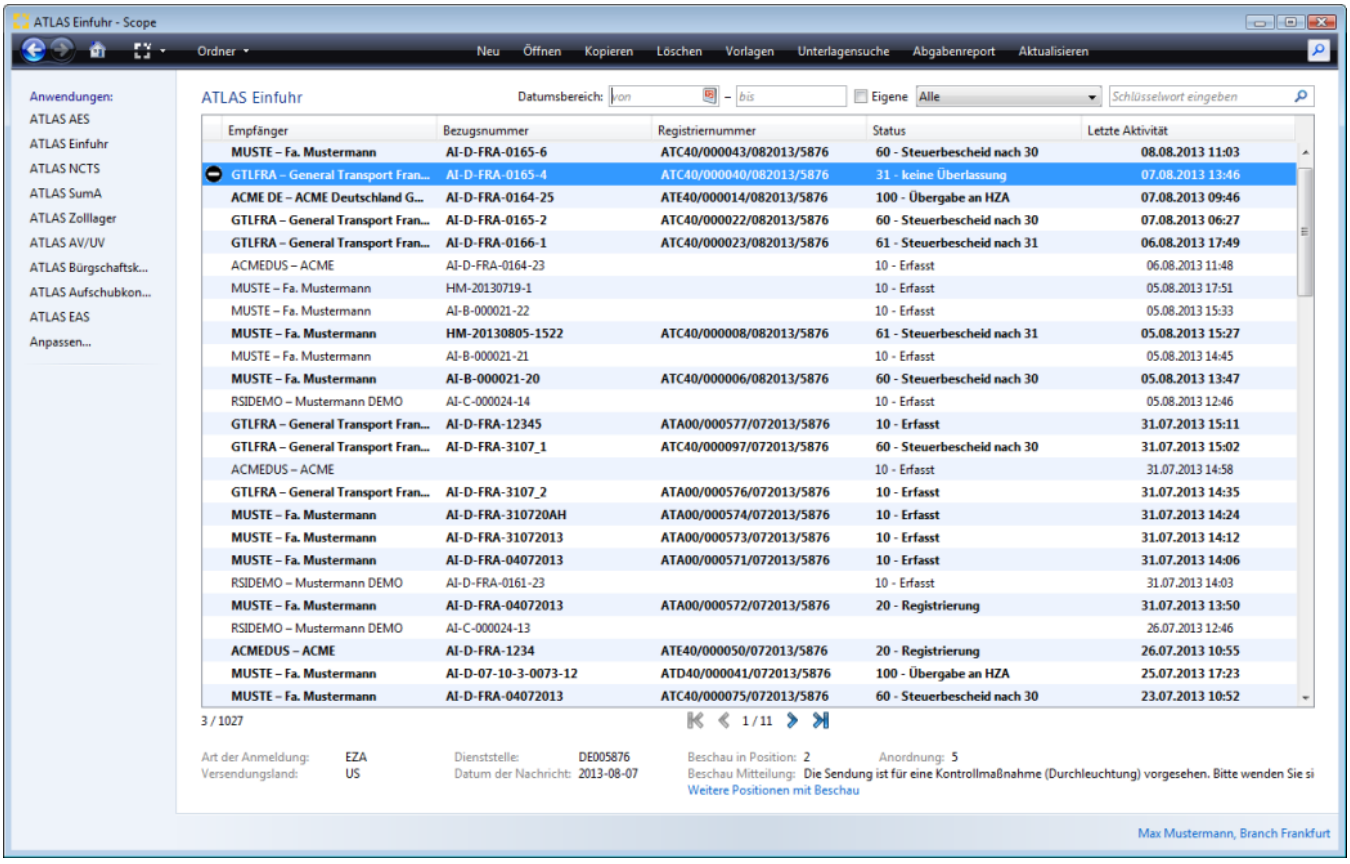

Gibt es weitere Positionen für die eine Beschau angeordneten wurde, so wird ein Link angeboten über den der Anwender einen Dialog öffnen kann, in dem eine Übersicht über alle Positionen angeboten wird, auf denen einen Beschau angeordnet wurde. Angezeigt werden auch hier pro Position die Positionsnummer, die Art der Beschau (als Code und Beschreibung) sowie die Mitteilung an den Teilnehmer.

Copyright © 2014 Riege Software International GmbH. Alle Rechte vorbehalten.

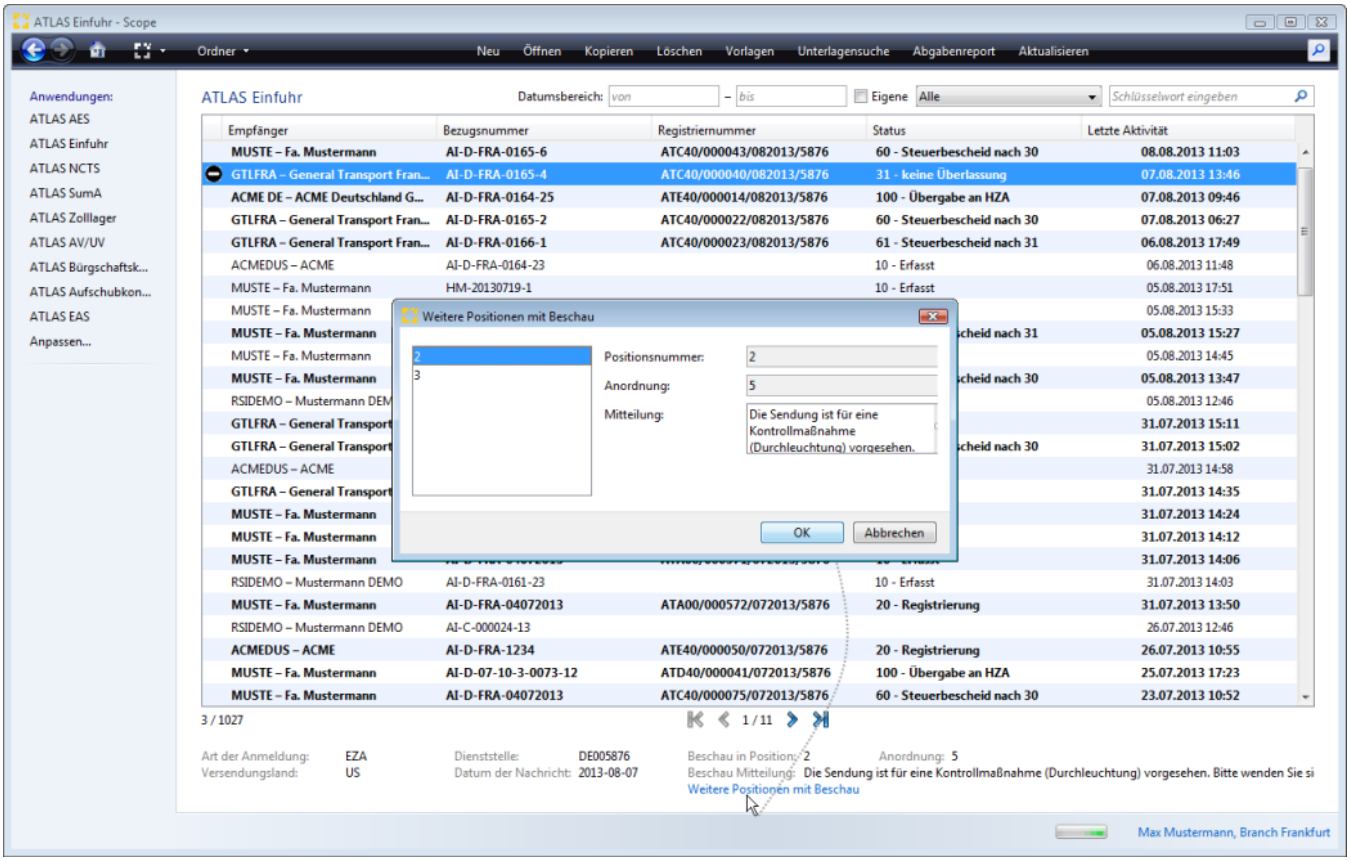

Copyright © 2014 Riege Software International GmbH. Alle Rechte vorbehalten.

(c) ATLAS EGZ

- Einleitung
- Beschreibung

- (a) Ergänzende Zollanmeldung - EGZ-FV (CUSPED)
  - (a) Nachrichten- und Zusatzfunktionen, Schaltflächen - EGZ-FV
  - (a) vZA Details - Kopfdaten EGZ-FV
    - (a) Allgemein - Kopfdaten vZA/AZ EGZ-FV
    - (b) D.V.1 - Kopfdaten vZA/AZ - EGZ-FV
  - (b) Allgemein - Kopfdaten EGZ-FV
  - (c) Position vZA/AZ - vZA Details - EGZ-FV
    - (a) Allgemein - Position vZA/AZ - vZA Details - EGZ-FV
    - (b) Zollwertberechnung - Position vZA/AZ - vZA Details - EGZ-FV
    - (c) Bemessung - Position vZA/AZ - vZA Details - EGZ-FV
    - (d) Sonderfalldaten - Position vZA/AZ - vZA Details - EGZ-FV
    - (e) Unterlagen - Position vZA/AZ - vZA Details - EGZ-FV
- (b) Nachrichtenablauf - ATLAS EGZ - FV
  - (a) Ergänzende Zollanmeldung - EGZ (FV)

Einleitung

In der Scope Anwendung Scope ATLAS - ATLAS EGZ können die Ergänzenden Zollanmeldungen - EGZ-FV bearbeitet werden.

Beschreibung

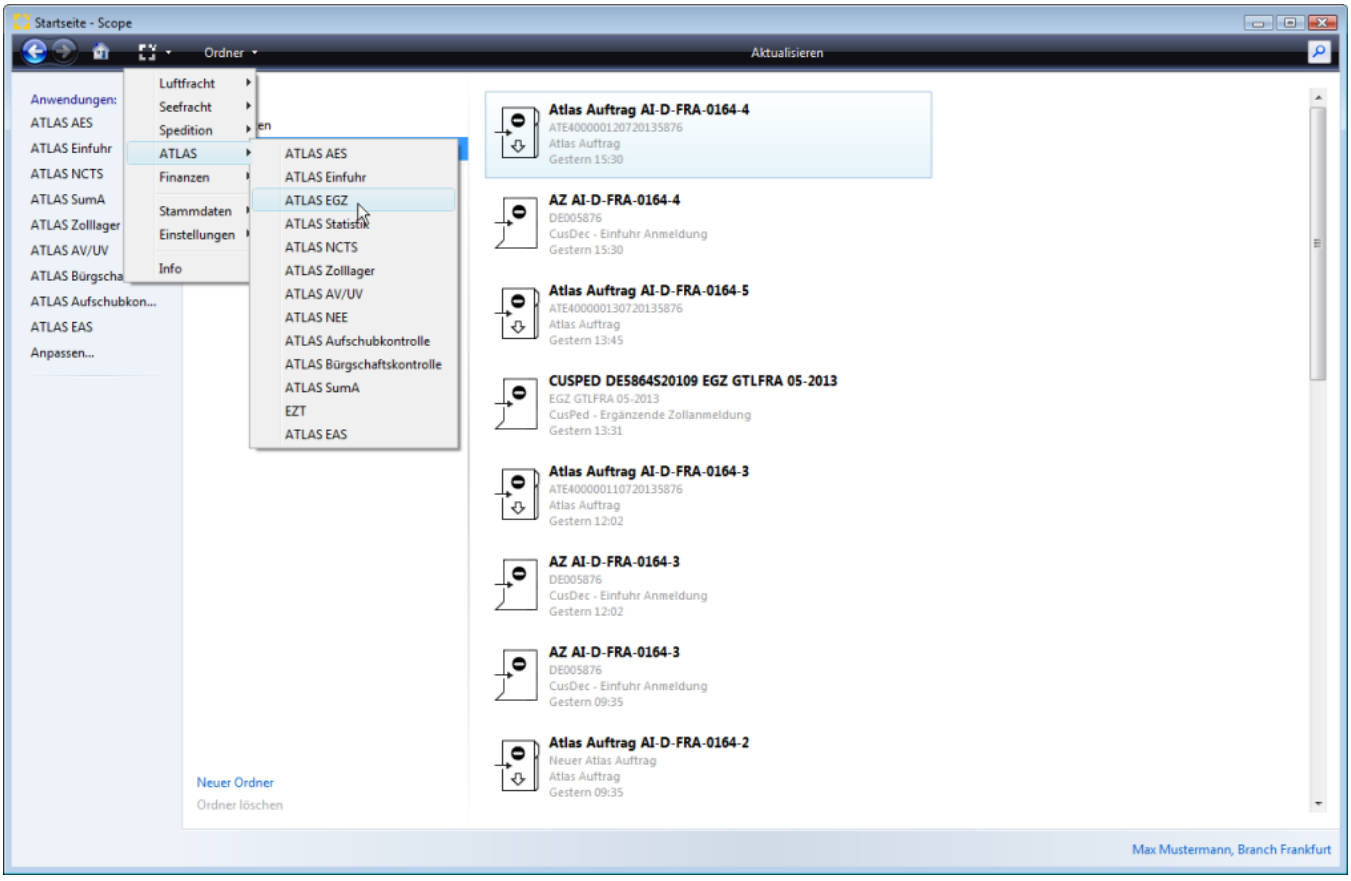

Copyright © 2014 Riege Software International GmbH. Alle Rechte vorbehalten.

(a) Ergänzende Zollanmeldung - EGZ-FV (CUSPED)

- Einleitung
- Beschreibung

Einleitung

In Scope ATLAS EGZ wird zur ersten Anmeldung vZA/AZ für den Abrechnungszeitraum systemseitig eine EGZ angelegt. Alle folgenden Anmeldungen für den Abrechnungszeitraum werden dort eingearbeitet. Es werden die vZA/AZ Anmeldungen in einer EGZ zusammengefasst, bei denen die EORI-Nummer Anmelder, Kennzeichen Vertretungsverhältnis, Kennzeichen Anmelder = Empfänger, Abrechnungszeitraum, Anschreibedatum A Verfahren- Maßgebender Zeitpunkt S- Verfahren, Bewilligungsnummer, Verfahrenscode ersten beiden Stellen, identisch sind.

Beschreibung

Die EGZ wird in der Scope Anwendung Scope ATLAS- ATLAS EGZ angelegt.

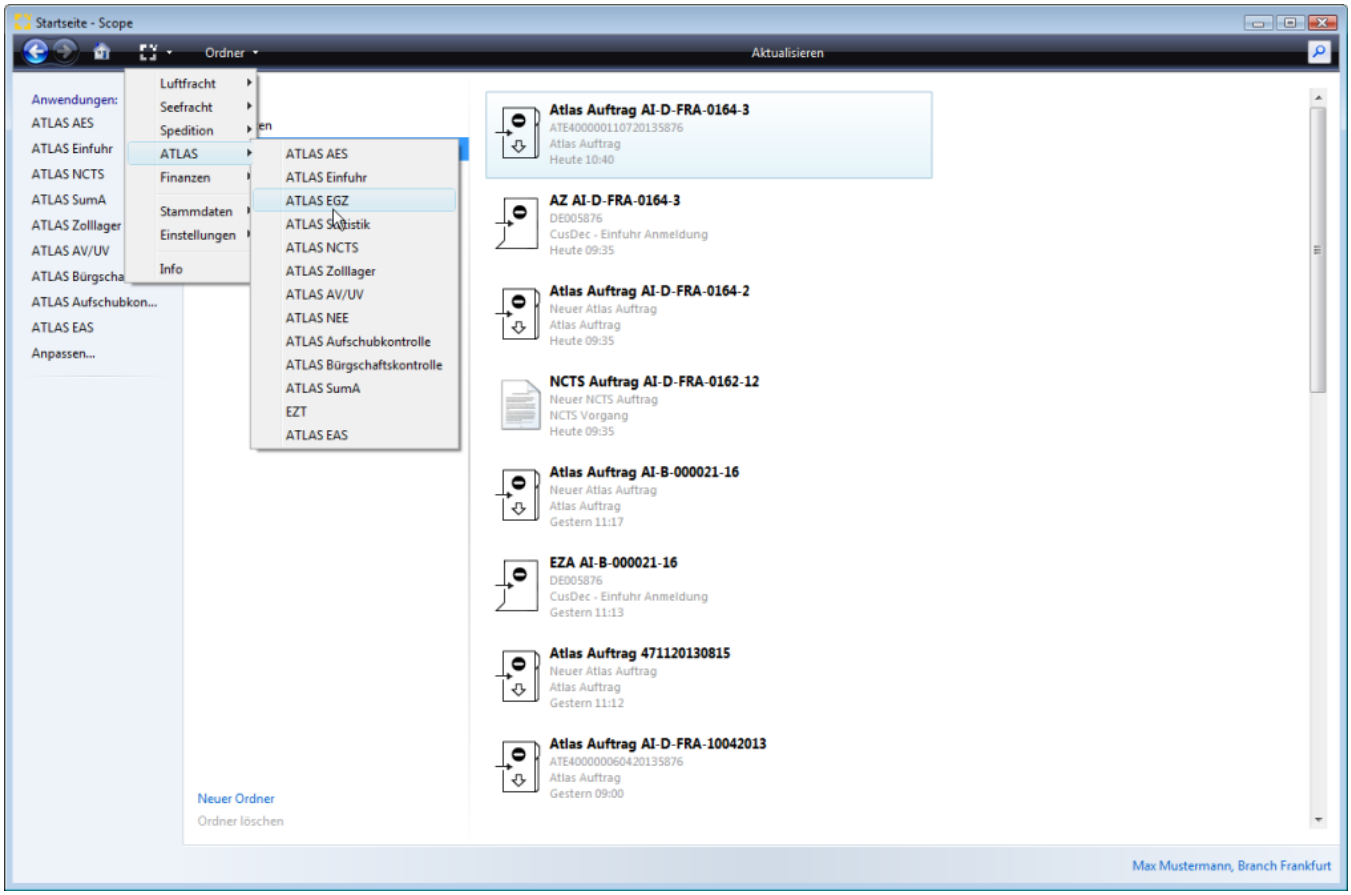

Die Bezugsnummer der EGZ setzt sich dabei zusammen aus dem Kürzel EGZ , Branch Code, Monat und Jahr. Die Bezugsnummer kann während der Bearbeitung der EGZ auch geändert werden.

Copyright © 2014 Riege Software International GmbH. Alle Rechte vorbehalten.

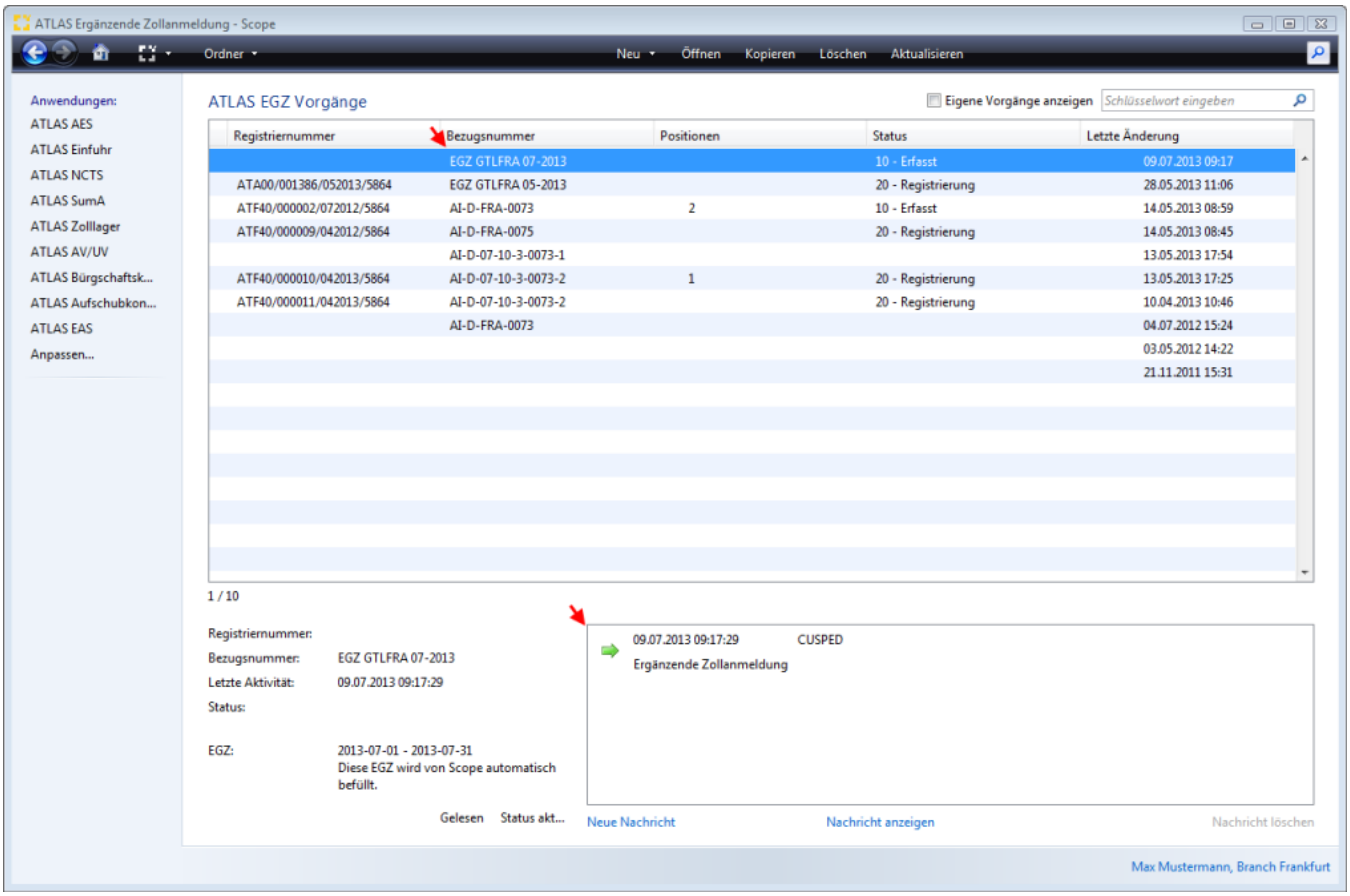

Die EGZ kann bis zu dem in der Bewilligung festgelegten Abgabetermin in einem oder in mehreren Teilen an den Zoll übertragen werden. Öffnet man die systemseitig angelegte EGZ zum ersten Mal - doppelter Maustastenklick auf den Vorgang/die Nachricht in der Übersicht - erscheint nachfolgend abgebildeter Abfragedialog. Hier muss man sich nun entscheiden, ob die EGZ in mehreren Teilen übertragen werden soll, also sukzessive Ergänzungen an den Zoll übermittelt werden, oder ob die EGZ gleich mit vollständigen Angaben dem Zoll übermittelt wird.

Copyright © 2014 Riege Software International GmbH. Alle Rechte vorbehalten.

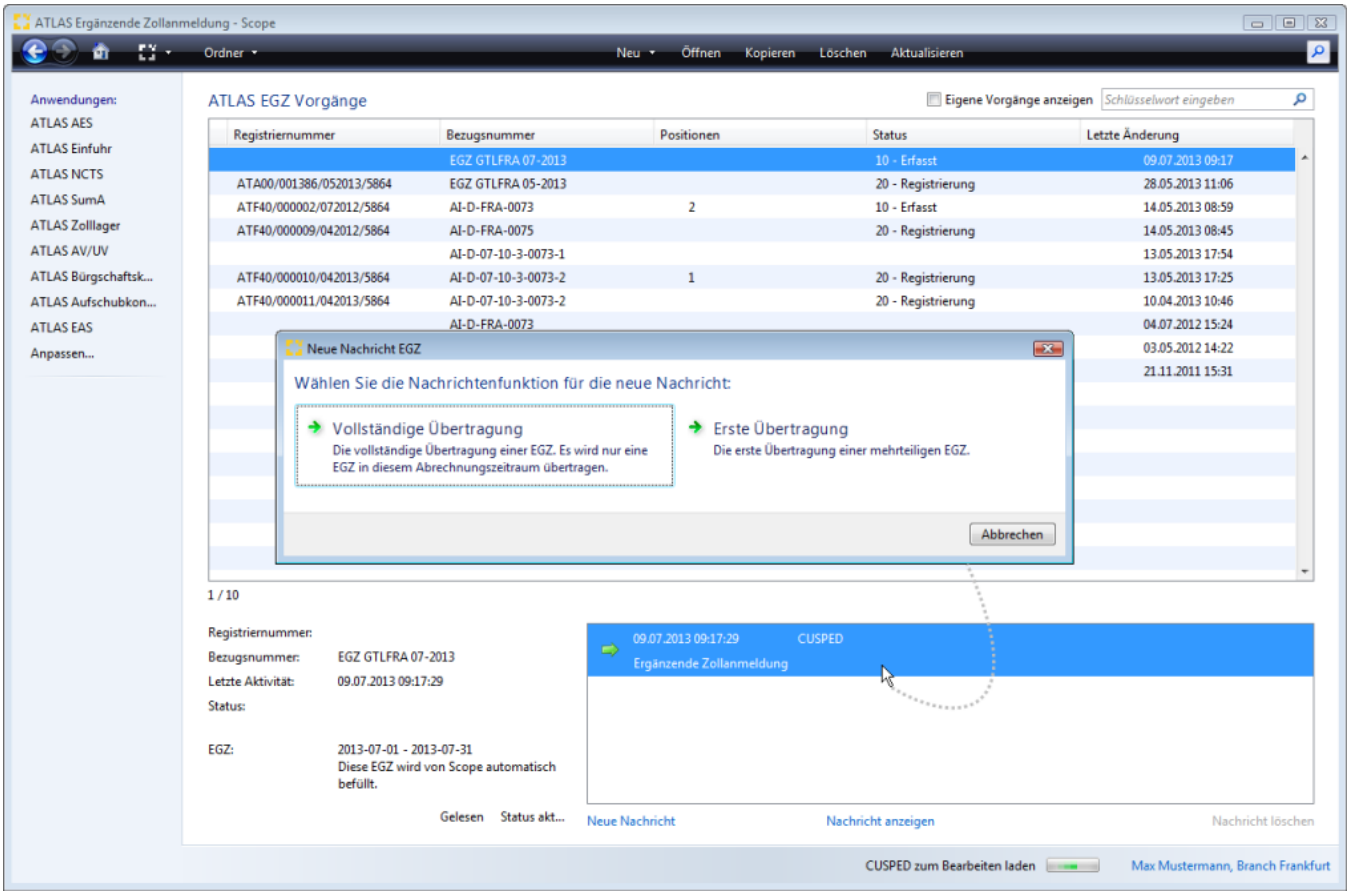

Copyright © 2014 Riege Software International GmbH. Alle Rechte vorbehalten.

(a) Nachrichten- und Zusatzfunktionen, Schaltflächen - EGZ-FV

- Einleitung
- Beschreibung

Einleitung

In diesem Kapitel wird die Anwendung der Nachrichten- und Zusatzfunktionen, sowie der Schaltflächen in der EGZ-FV beschrieben.

Beschreibung

Nachrichtenfunktion
Schaltflächen
    zum Senden verfügbar
    Warnungen anzeigen
    zum Senden markiert
vZA Kopf - und Positionsdaten zum Senden auswählen
Alle Senden - Keine Senden
Positionen verschieben

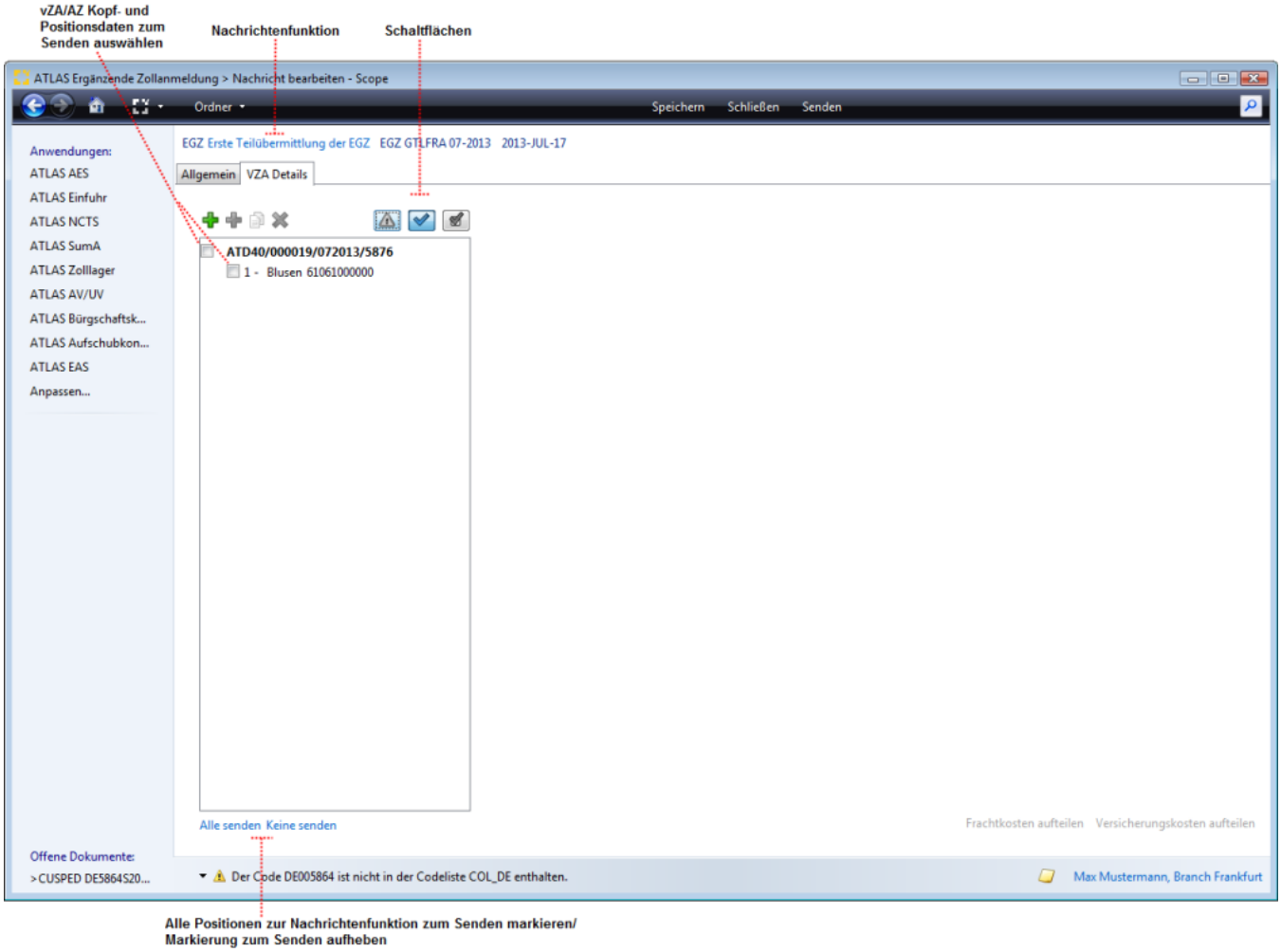

Nachrichtenfunktion

Die Nachrichtenfunktion in der EGZ lässt sich vor der Übermittlung innerhalb einer EGZ durch einen Maustastenklick auf die Nachrichtenfunktion im Vorgang ändern. Zur Sicherheit erscheint ein Abfragedialog, ob Änderungen wirklich verworfen und die Nachrichtenfunktion jetzt geändert werden soll.

Copyright © 2014 Riege Software International GmbH. Alle Rechte vorbehalten.

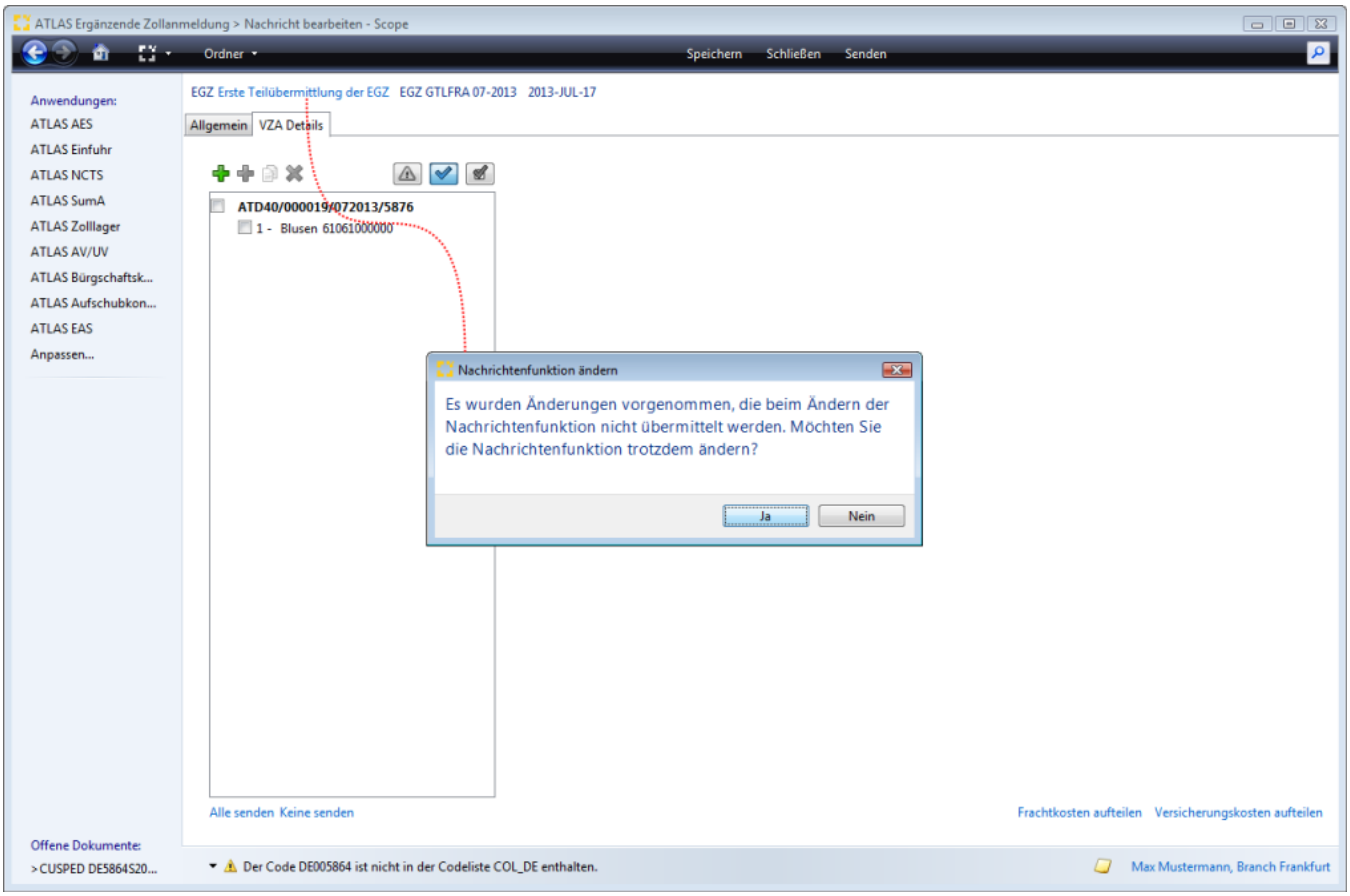

Nach Bestätigung mit Ja werden die möglichen Nachrichtenfunktionen in einem Auswahlfenster angeboten. Es können dann beispielsweise erst die Positionen mit Warnungen bearbeitet werden, wenn man eine Änderungsnachricht auswählt und später weitere Ergänzungen erfassen und senden. Oder **man kann wie nachstehend abgebildet die Nachricht "erste Teilübermittlung" auf die Übermittlung einer "Vollständigen Übertragung" der EGZ ändern.**

Copyright © 2014 Riege Software International GmbH. Alle Rechte vorbehalten.

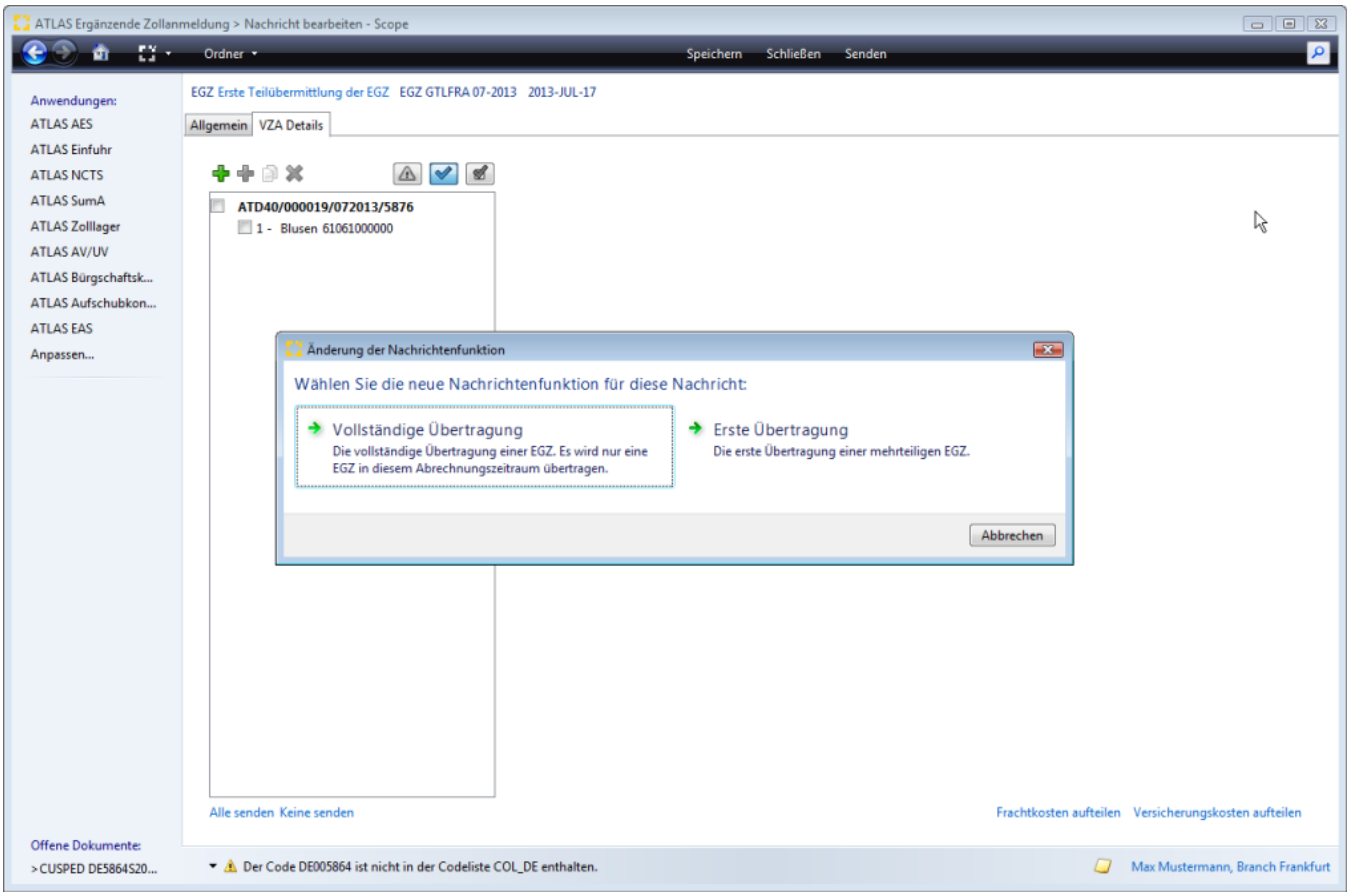

Schaltflächen

In einem EGZ Vorgang steuern die Schaltflächen "**Warnungen anzeigen", "Zum senden verfügbar" und "Zum Senden markiert"**, welche der Kopfdaten/Positionen in der EGZ sichtbar sind.

- **zum Senden verfügbar**

Wenn aktiv w**erden nur die Positionen angezeigt, die mit der aktuellen Nachrichtenfunktion in der EGZ übermittelt werden können:**

- Für die Nachrichtenfunktionen "Erste Teilübermittlung", "Vollständige Übertragung", "Ergänzung" und "Letzte Übermittlung" werden nur die Positionen angezeigt, die bisher noch nicht in der EGZ registriert wurden (also das erste mal mit einer EGZ zum Zoll übermittelt werden).
- Für die Nachrichtenfunktion "Änderungsnachricht" werden nur die Positionen angezeigt, die bereits in der EGZ registriert wurden. Für diese können dann Änderungen übermittelt werden.

In der folgenden Abbildung wurde bei einer Änderungsnachricht die Schaltfläche **zum Senden verfügbar** aktiviert**.** Es werden die Positionen angezeigt, zu denen eine Änderungsnachricht an den Zoll übermittelt werden darf. in diesem Fall wurde eine Position registriert aber mit Warnung quittiert.

Copyright © 2014 Riege Software International GmbH. Alle Rechte vorbehalten.

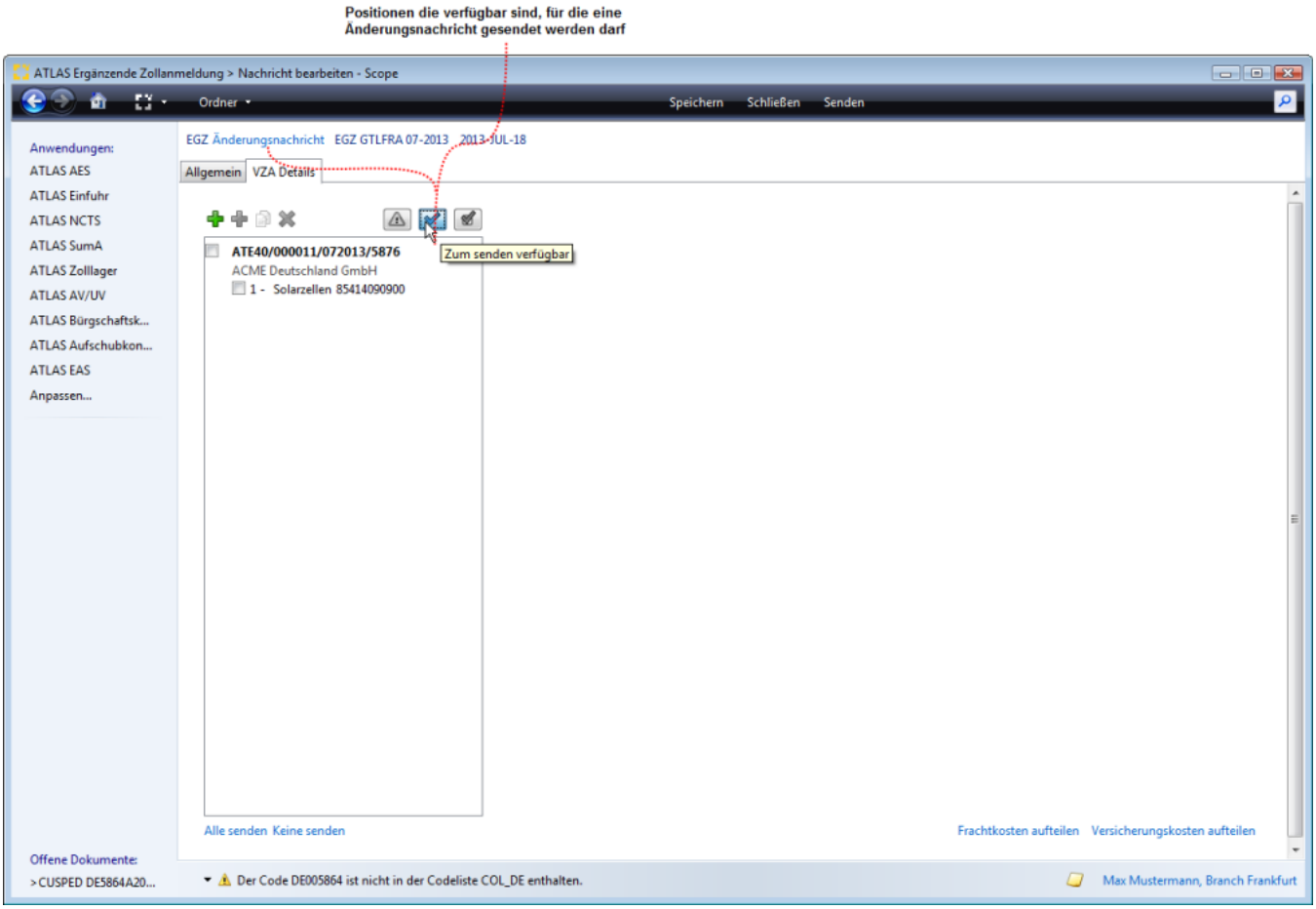

Wenn **"Zum Senden verfügbar"** deaktiviert wird, **werden alle Positionen angezeigt**. Die Positionen, die mit der aktuellen Nachrichtenfunktion nicht gesendet werden können werden **ausgegraut** und können nicht zur Übermittlung markiert werden.

Copyright © 2014 Riege Software International GmbH. Alle Rechte vorbehalten.

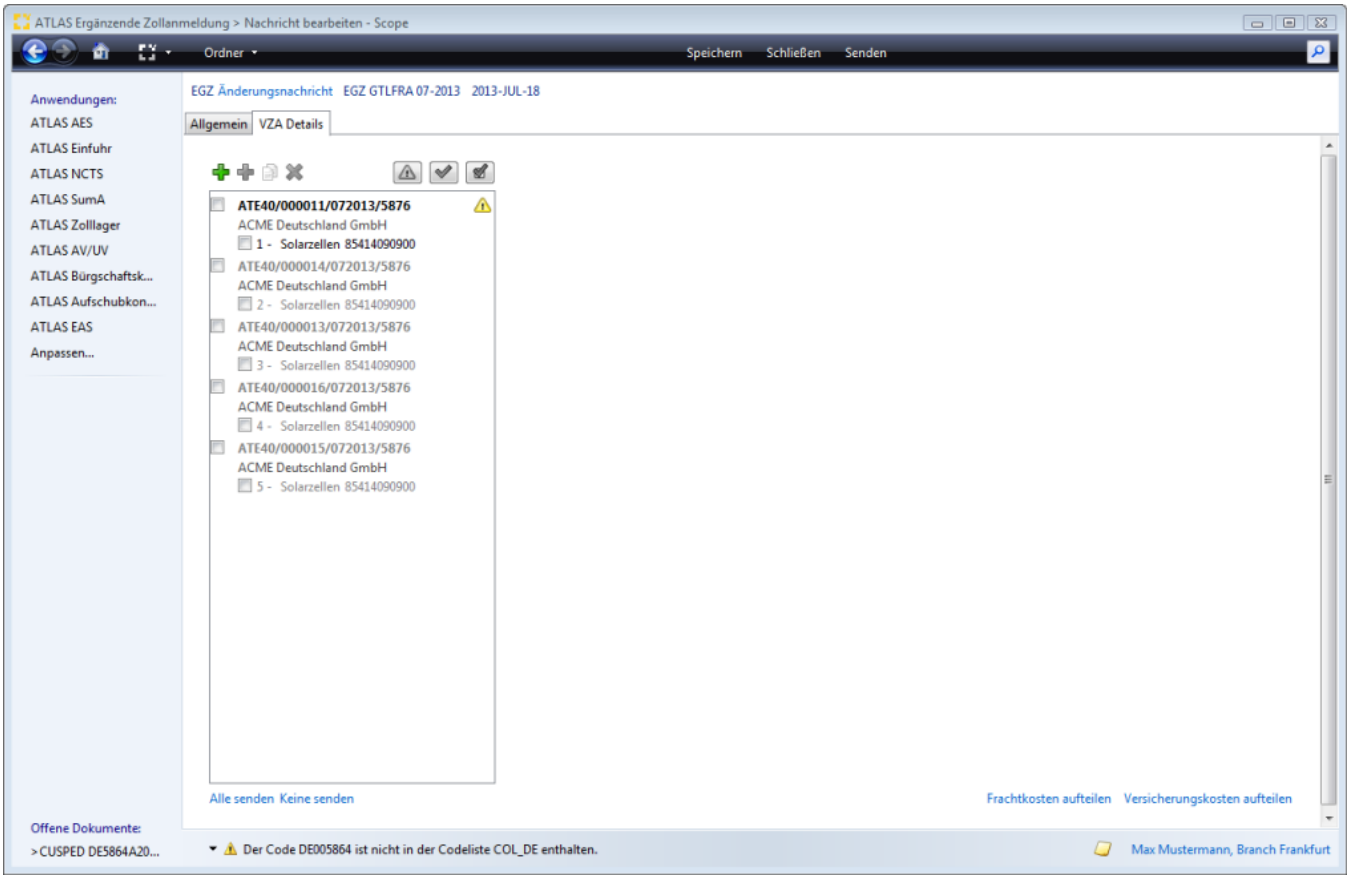

- **Warnungen anzeigen**

Wenn die Schaltfläche "Warnungen anzeigen" aktiviert wird , werden nur die Kopfdaten/Positionen angezeigt, zu denen der Zoll mit der letzten Verarbeitungsmitteilung Warnungen übermittelt hat.

Copyright © 2014 Riege Software International GmbH. Alle Rechte vorbehalten.

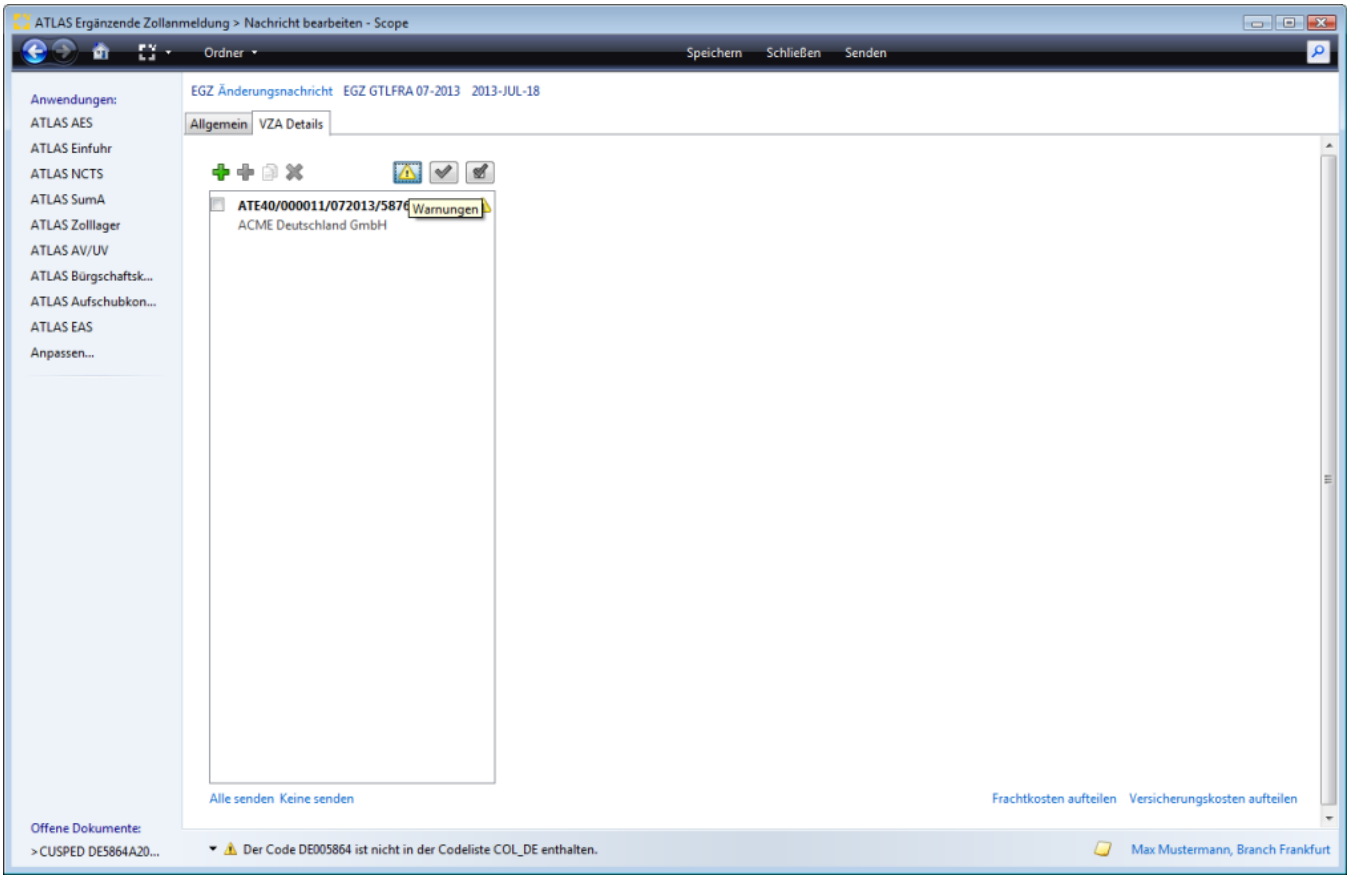

Mit einem Mausklick auf das gelbe Dreieck neben der Registriernummer/Position kann der Meldetext vom Zoll zur Warnung angezeigt werden.

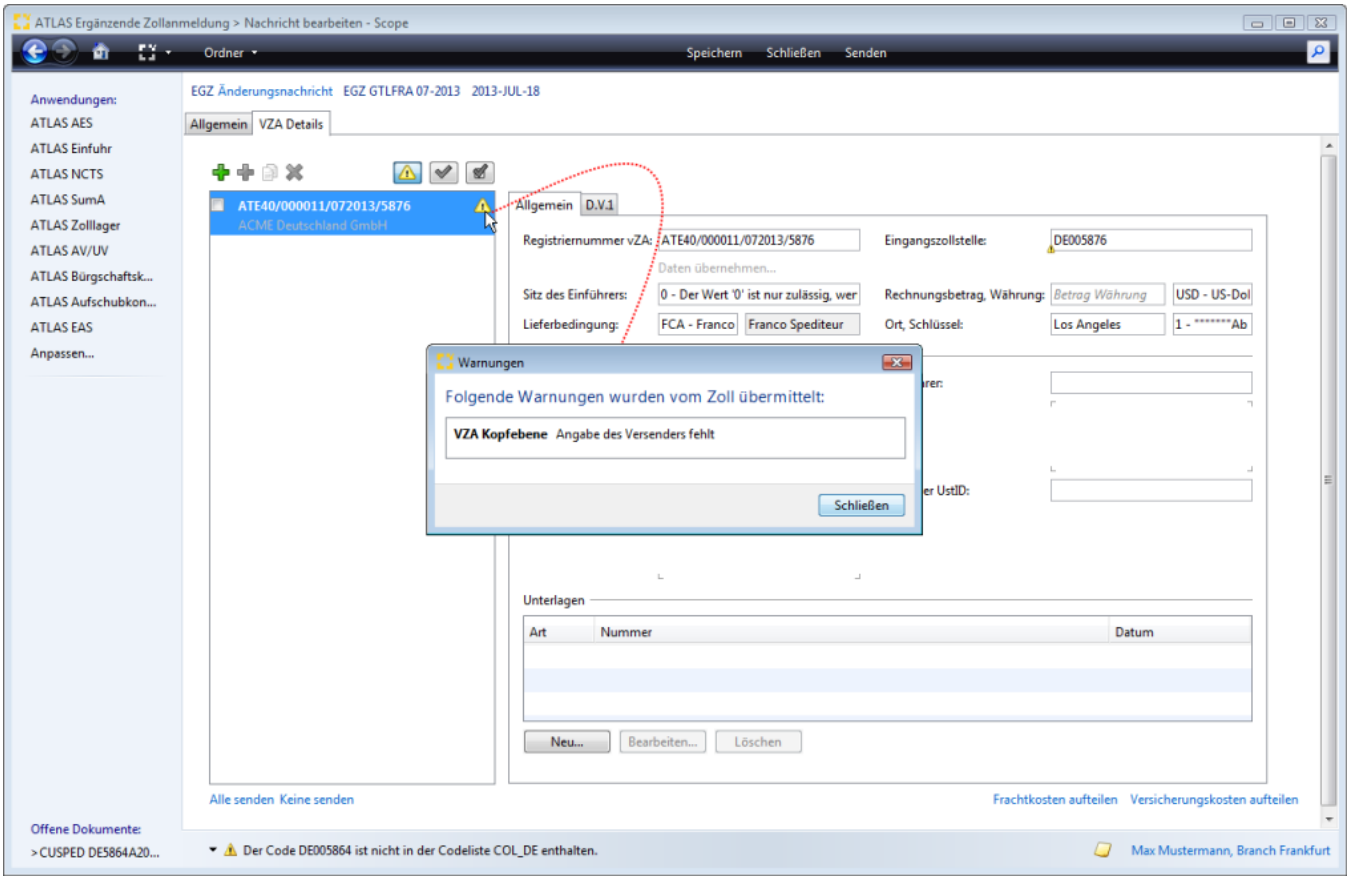

Copyright © 2014 Riege Software International GmbH. Alle Rechte vorbehalten.

- **zum Senden markiert**

Wenn die Schaltfläche "zum Senden markiert" aktiviert wird , werden nur die Kopfdaten/Positionen angezeigt, die für die nächste Übermittlung markiert wurde.

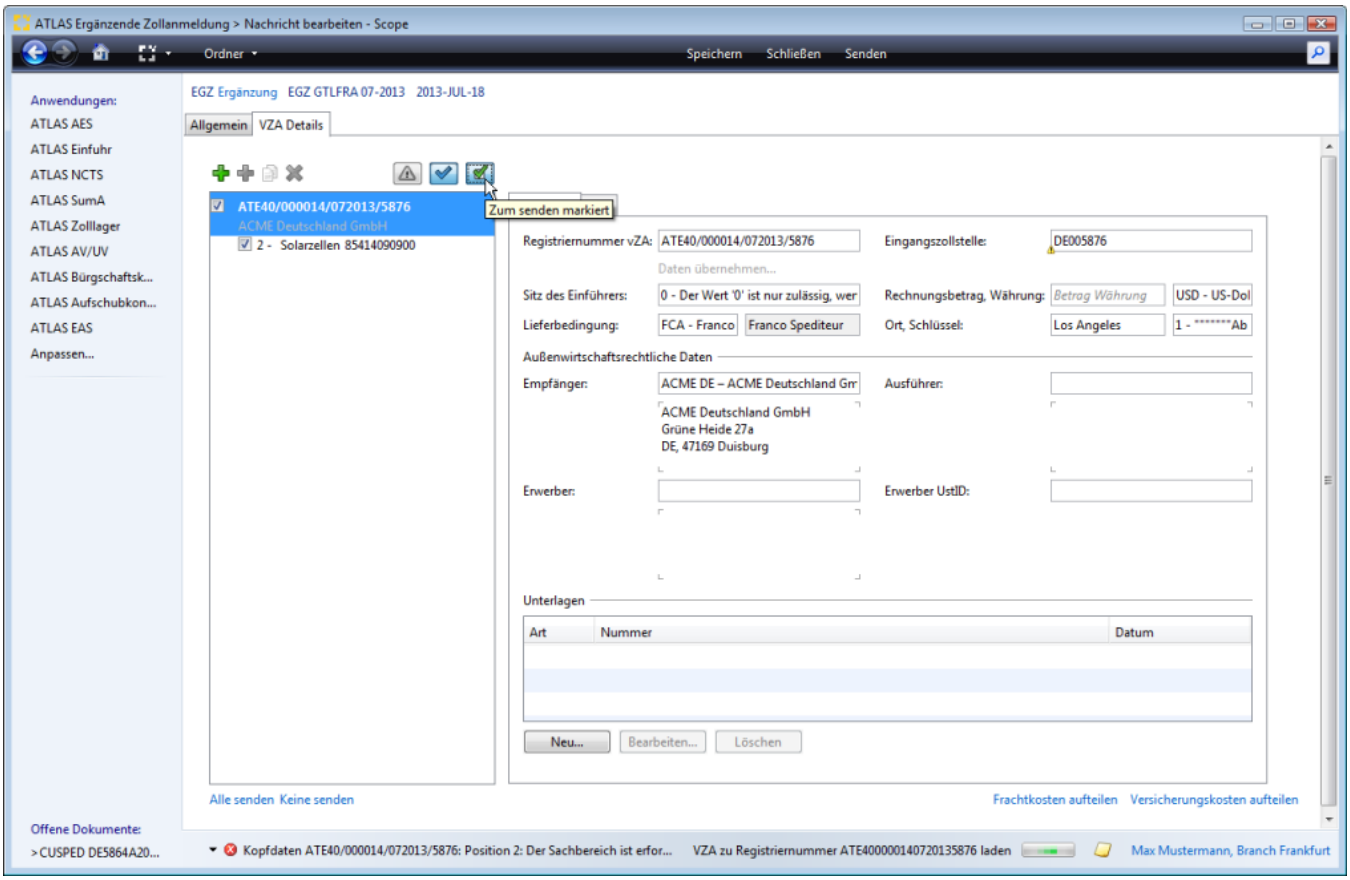

vZA Kopf - und Positionsdaten zum Senden auswählen

Durch Setzen des Flags (Haken) hinter den entsprechenden vZA/AZ Kopf -bzw. Positionsdaten können die Daten einzelner Vorgänge zur Ergänzung und Übertragung in Abhängigkeit zur Nachrichtenfunktion ausgewählt werden. Dadurch wird auch die Validierung der einzelnen Eingabefelder eingeschaltet.

Copyright © 2014 Riege Software International GmbH. Alle Rechte vorbehalten.

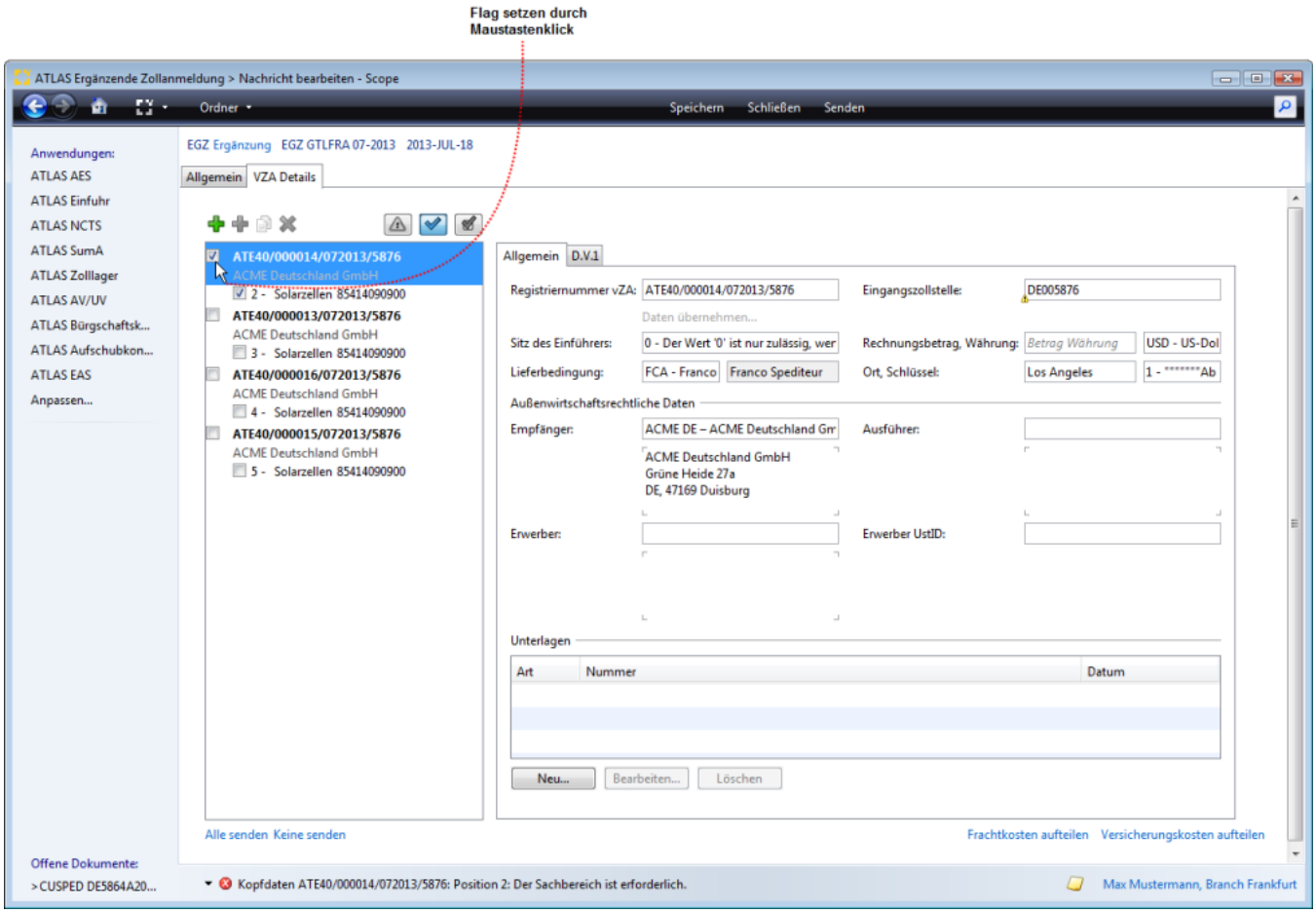

Alle Senden - Keine Senden

Über den Link **ALLE Senden** werden **alle passenden Positionen zur Nachrichtenfunktion zum Senden ausgewählt/markiert.**

Copyright © 2014 Riege Software International GmbH. Alle Rechte vorbehalten.

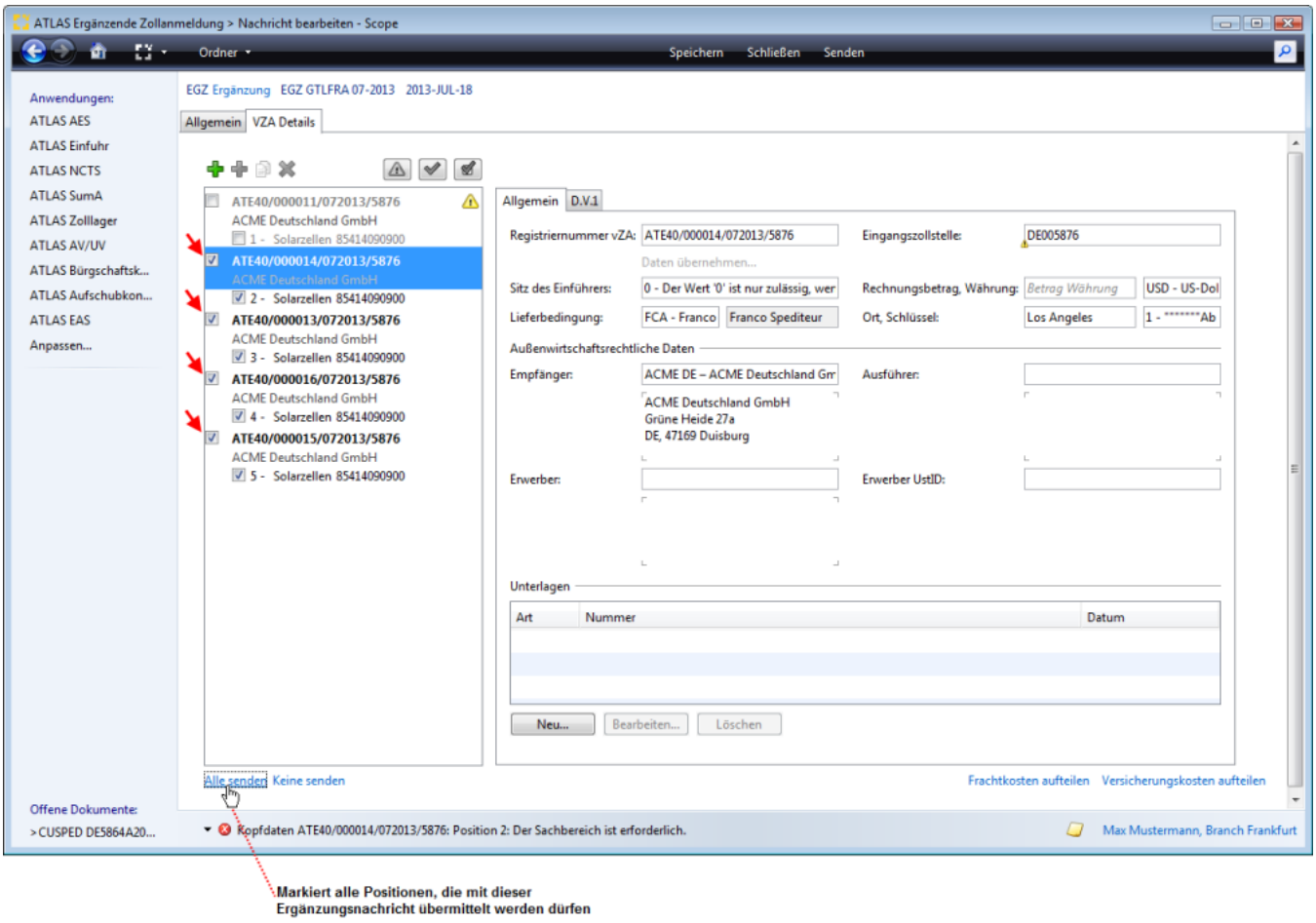

Über den Link **KEINE Senden** wird eine gesetzte **Markierung zum Senden bei den Positionen zur Nachrichtenfunktion wieder entfernt.**

Copyright © 2014 Riege Software International GmbH. Alle Rechte vorbehalten.

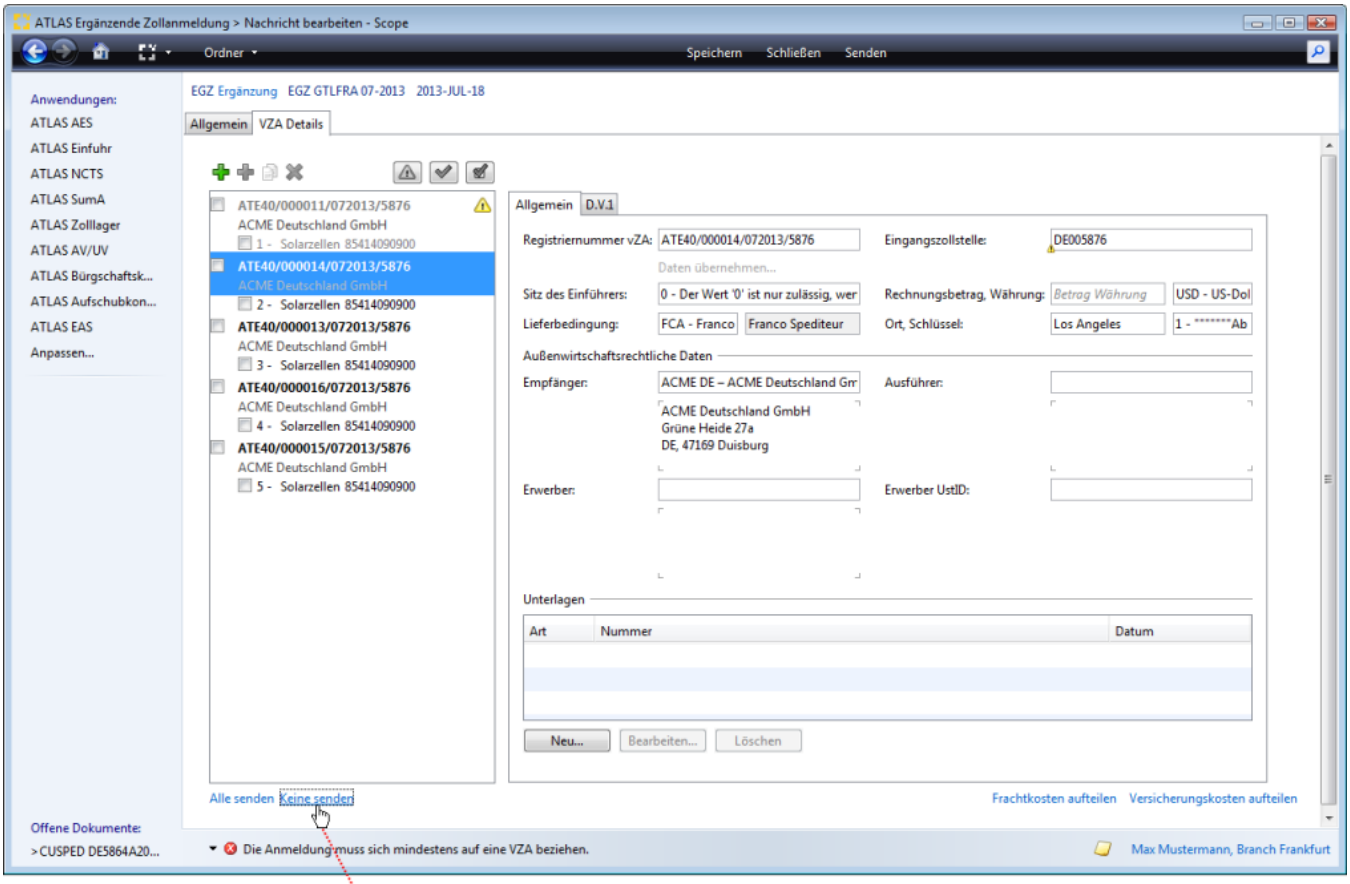

Entfernt die Markierung zum Senden bei allen Positionen

Positionen verschieben

Soll eine Position NICHT in der aktuellen EGZ an den Zoll übermittelt werden, gibt es die Möglichkeit die Position in eine andere/neue EGZ zu verschieben. Es genügt ein Klick mit der rechten Maustaste auf eine Position, um die Funktion aufzurufen.

Copyright © 2014 Riege Software International GmbH. Alle Rechte vorbehalten.

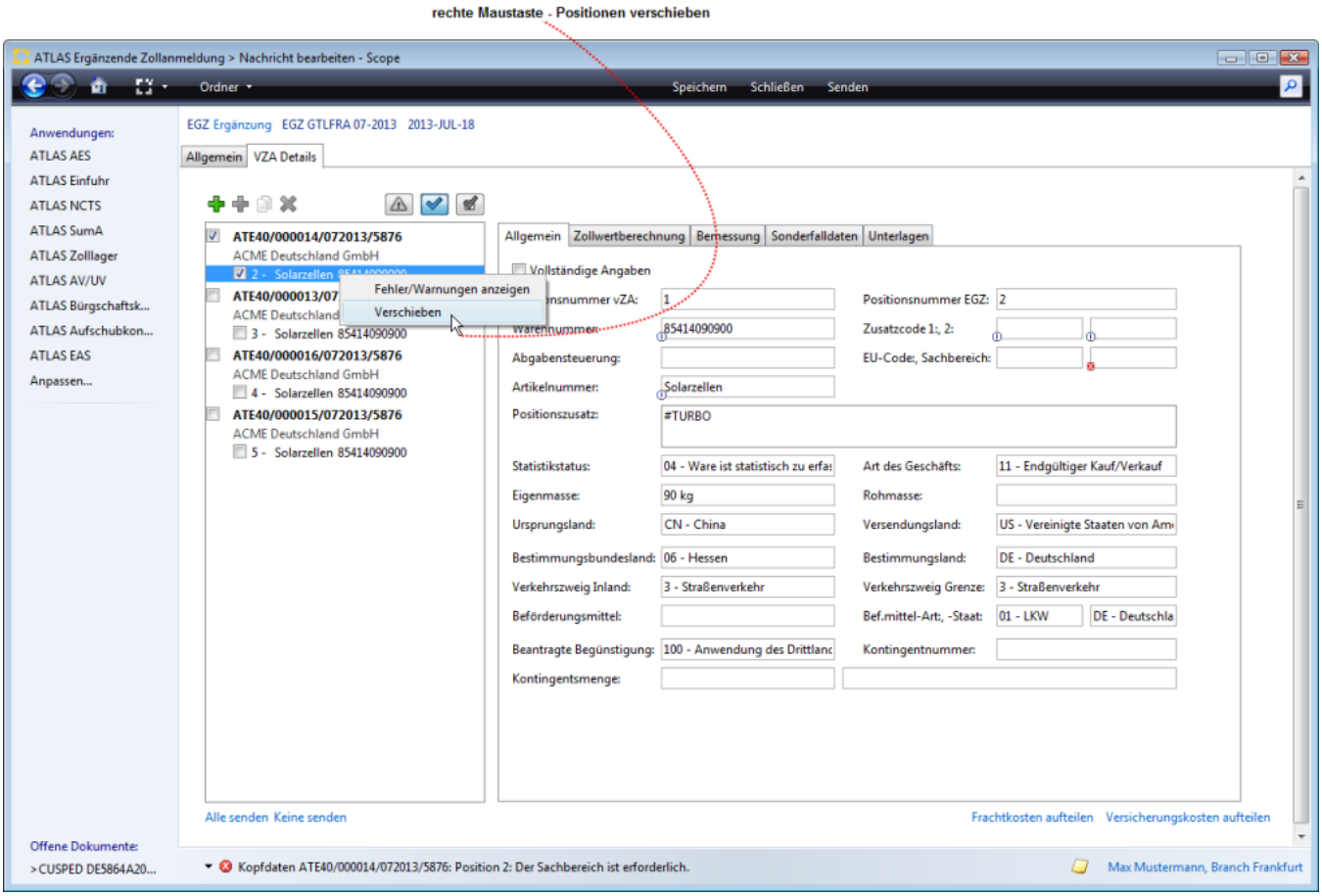

Es wird dann ein Dialogfenster geöffnet, mit der Übersicht der verfügbaren Positionen. Hier können eine oder mehrere Positionen markiert werden, über den Link Alle Auswählen werden alle angezeigten Positionen verschoben. Zum Verschieben in die neue, bzw. in eine andere bereits bestehende EGZ *(in der nachfolgenden Abbildung gibt es keine weitere EGZ zur Auswahl-als Ziel EGZ erscheint dann nur die Option neue EGZ anlegen)* **kann mit der Schaltfläche JA die Auswahl bestätigt werden.**

Copyright © 2014 Riege Software International GmbH. Alle Rechte vorbehalten.

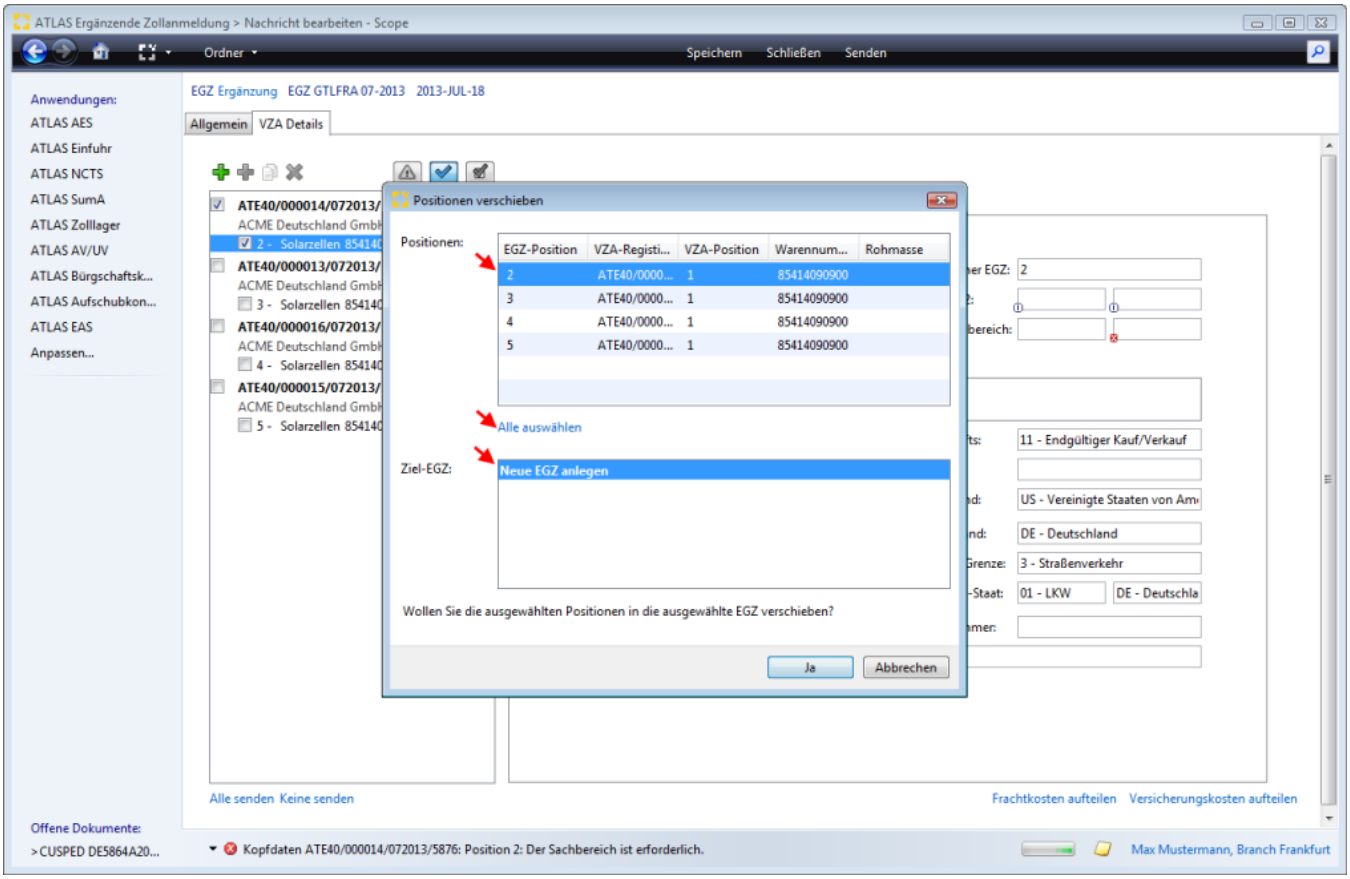

Eine komplett neue EGZ wird systemseitig mit der Bezugsnummer der ursprünglichen EGZ und dem Zusatz "-neu." angelegt.

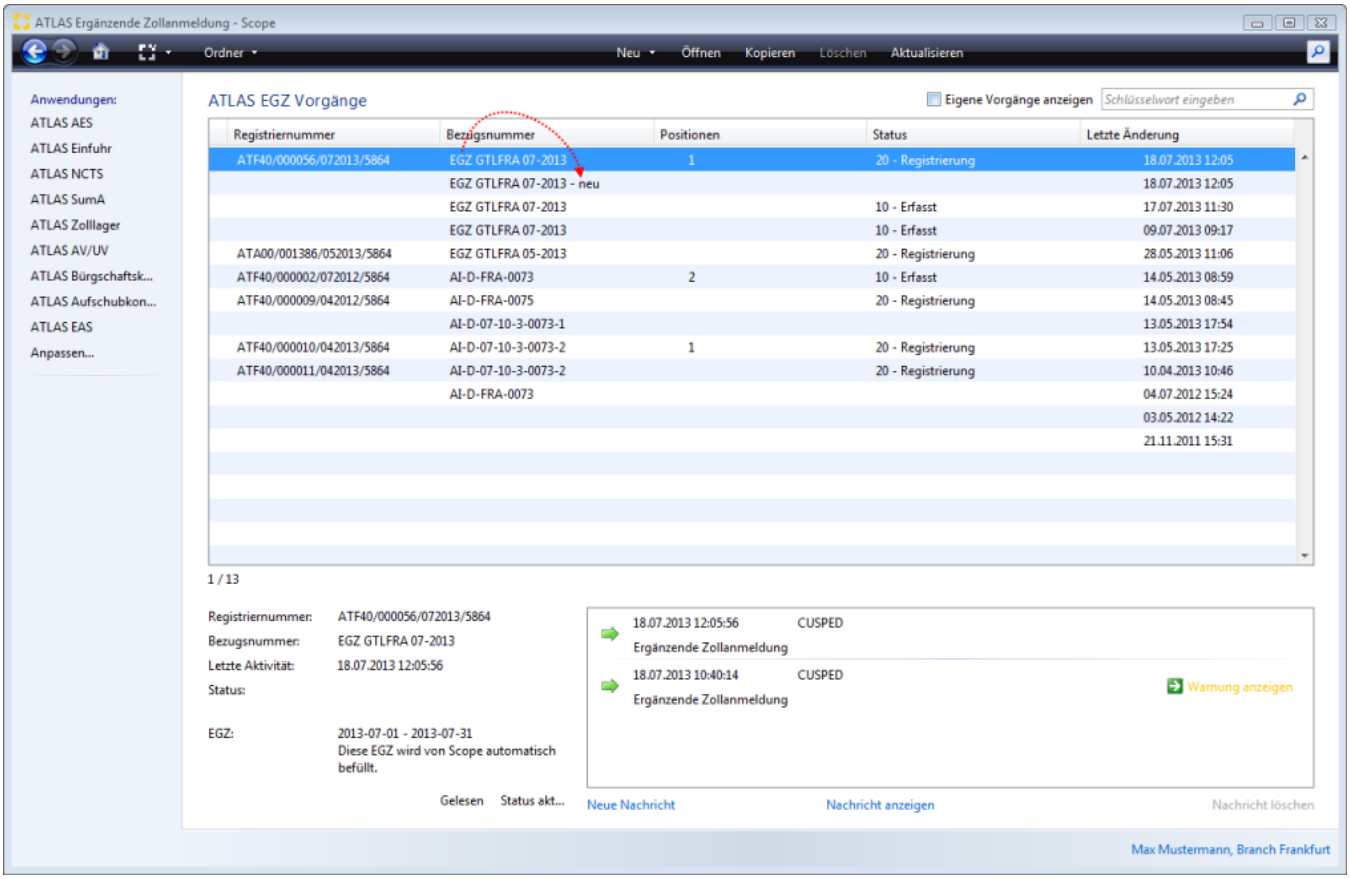

Copyright © 2014 Riege Software International GmbH. Alle Rechte vorbehalten.

Copyright © 2014 Riege Software International GmbH. Alle Rechte vorbehalten.

(a) vZA Details - Kopfdaten EGZ-FV

- Einleitung
- Beschreibung

Einleitung

In der nachfolgenden Dialogmaske werden die Angaben zu den Kopfdaten vZA/AZ in der EGZ -FV dargestellt. Um Daten der vZA/AZ Kopf- und Positionsdaten zu ergänzen das Flag hinter der Registriernummer, bzw. Positionsnummer setzen.

Beschreibung

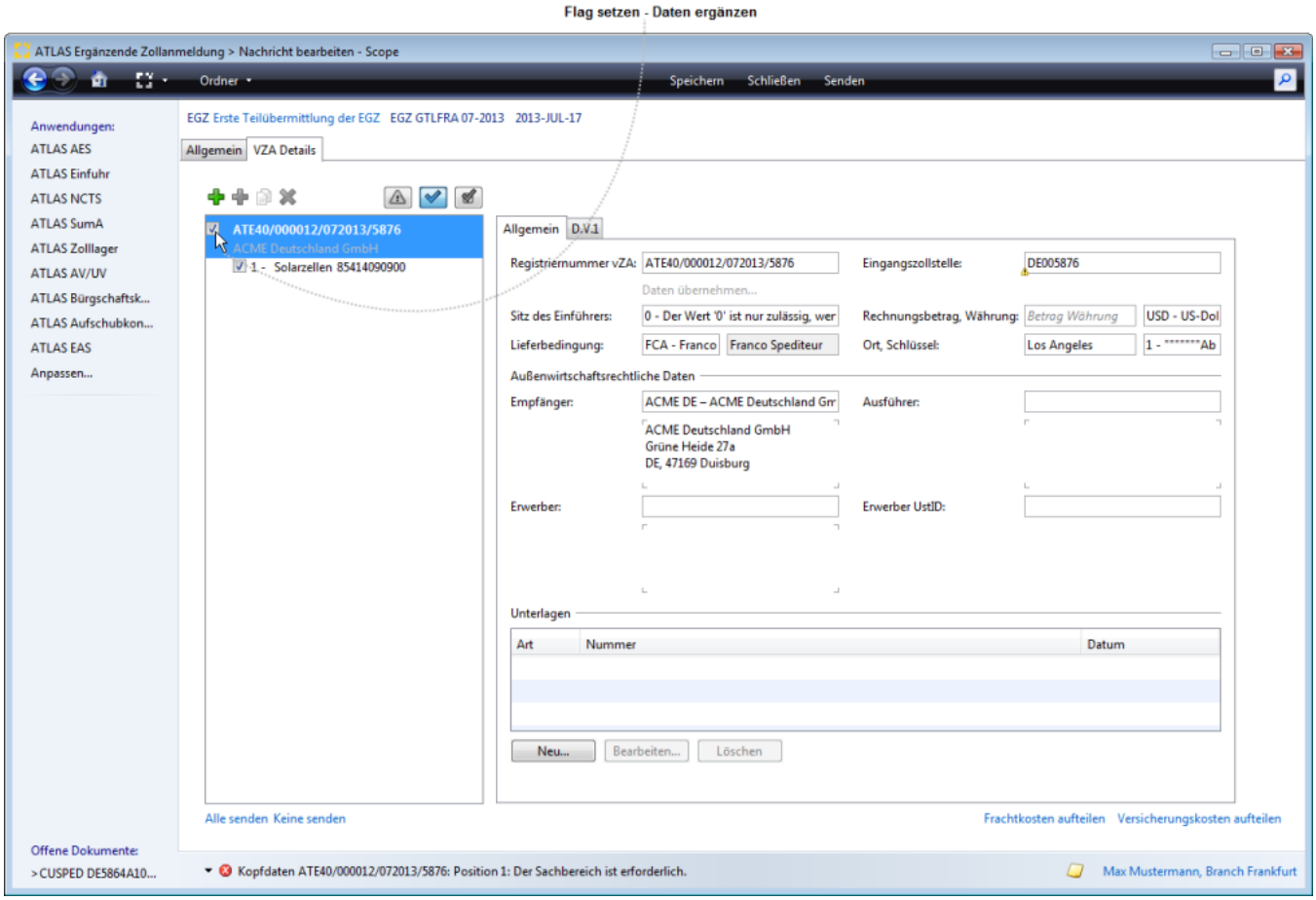

Copyright © 2014 Riege Software International GmbH. Alle Rechte vorbehalten.

(a) Allgemein - Kopfdaten vZA/AZ EGZ-FV

- Einleitung
- Beschreibung

Einleitung

In der nachfolgenden Dialogmaske werden die vZA/AZ Kopfdaten Allgemein in der EGZ-FV dargestellt. Neben den Eingabefeldern im Erfassungsdialog der Kopfdaten, stehen die folgenden Programmaktionen zur Verfügung. Über die Schaltfläche **"Speichern"**, können manuell erfasste Kopfdaten gespeichert werden.Über die Schaltfläche **"Schließen"** kann der Erfassungsdialog geschlossen werden. Über die Schaltfläche **"Senden"** können die Daten der Zollanmeldung an den Zoll übermittelt werden.

Beschreibung

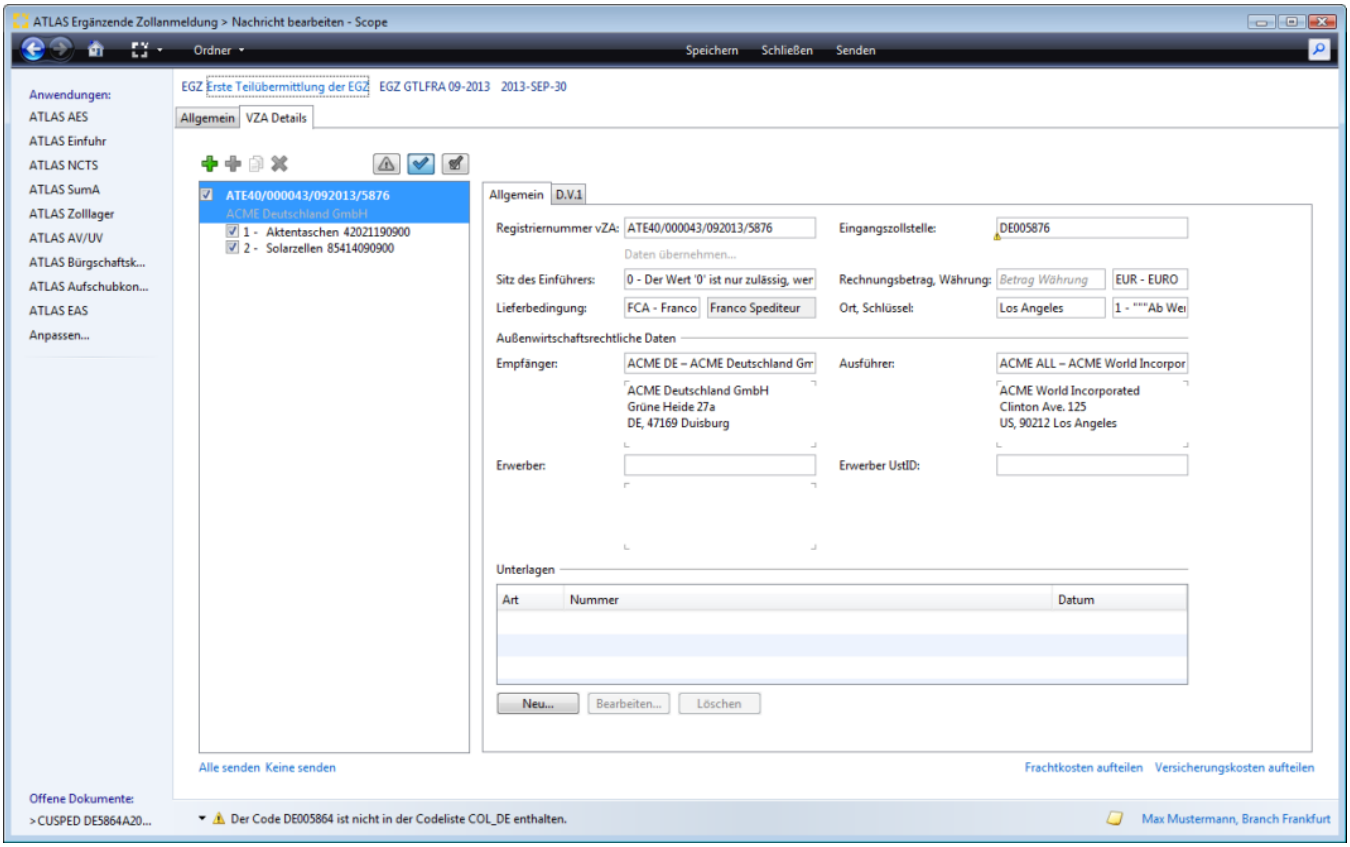

Registriernummer vZA

Registriernummer der vZA/AZ, auf die sich die nachfolgenden Angaben beziehen

Eingangszollstelle

Schlüssel der Eingangszollstelle, über die die Waren in das Zollgebiet der Gemeinschaft verbracht worden sind

Daten übernehmen

Über diesen Link können die Daten einer manuell hinzugefügten, systemseitig vorhandenen vZA/AZ in die EGZ übernommen werden.

Sitz des Einführers

Schlüssel für den Sitz des Einführers

Rechnungsbetrag

Gesamtrechnungsbetrag in der geschuldeten Währung für alle in der zugehörigen vZA/AZ angemeldeten Waren

Copyright © 2014 Riege Software International GmbH. Alle Rechte vorbehalten.

Währung(sschlüssel)

Schlüssel (ISO-Alpha-3-Code) für die geschuldete Währung

Lieferbedingung

Angabe der Lieferbedingung (Incoterm Code) Bedeutung der Lieferklauseln

Lieferbedingung Incoterm

Beschreibung der Lieferbedingung im Klartext. Eine Angabe ist nur zulässig und erforderlich, wenn das Feld "Lieferbedingung" den Wert 'XXX' beinhaltet.

Ort

Angabe, auf welchen Ort sich der Incoterm-Code bezieht.

Schlüssel

Angabe des Schlüssels zur Lieferbedingung. Der Schlüssel ist in Abhängigkeit von dem im Feld "Lieferbedingung" und "Lieferbedingung-Ort" angegebenen Wert auszufüllen.

1= Ab Werk, fob ausländischer Einladehafen sowie ähnliche Lieferbedingungen, bei denen die Lieferungskosten für die ausländische Beförderungsstrecke nicht oder nur zu einem geringen Teil im Rechnungspreis enthalten sind (z.B. bei der Lb "cif New York").

3= Frei deutsche Grenze, cif deutscher Seehafen, frei Haus verzollt sowie ähnliche Lieferbedingungen, bei denen die Lieferungskosten für die ausländische Beförderungsstrecke zum überwiegenden Teil im Rechnungspreis enthalten sind (z.B. bei der Einfuhr aus Übersee mit der Lieferbedingung "cif Antwerpen" oder "fob Binnenschiff Rotterdam")

Empfänger

EORI-und Niederlassungsnummer unter welcher Name und Anschrift des Empfängers gespeichert ist, ansonsten muss die Adresse des Empfängers angegeben werden.

Versender/Ausführer

EORI-Nummer, unter welcher Name und Anschrift des Versenders/Ausführers gespeichert sind, ansonsten muss die Adresse des Versenders/Ausführers angegeben werden.

Erwerber

EORI-und Niederlassungsnummer , unter welcher Name und Anschrift des Erwerbers im anderen Mitgliedstaat gespeichert sind, ansonsten muss die Adresse des Empfängers angegeben werden.

Erwerber Ust-ID

Umsatzsteuer-Identifikationsnummer des Erwerbers im anderen Mitgliedstaat

Unterlagen

Die Angaben in der Datengruppe "Unterlagen zur Position" einer vZA/AZ werden nur dann in die ergänzende Anmeldung übernommen, wenn die entsprechende Position der Erst-EGZ keine diesbezüglichen Angaben enthält.
Das heißt: Werden in einer Erst-EGZ Angaben in der Datengruppe "Unterlagen zur Position" übermittelt, dann werden eventuelle Angaben zu Unterlagen in der entsprechenden vZA/AZ-Position ignoriert. vZA/AZ-Angaben, die in diesem Fall übernommen werden sollen, sind in der Erst-EGZ erneut anzugeben

Bearbeite Unterlage

Der Dialog zur Erfassung der Daten einer neuen Unterlage kann unter dem Reiter Unterlagen mit der Schaltfläche "Neu" geöffnet werden.

Art - Unterlagen

Anzeige der Art (Codierung) der Unterlage

Nummer - Unterlagen

Anzeige der Nummer der vorgelegten Unterlage

Datum - Unterlagen

Anzeige des Ausstellungsdatum der vorgelegten Unterlage

Copyright © 2014 Riege Software International GmbH. Alle Rechte vorbehalten.

Copyright © 2014 Riege Software International GmbH. Alle Rechte vorbehalten.

(b) D.V.1 - Kopfdaten vZA/AZ - EGZ-FV

- Einleitung
- Beschreibung

Einleitung

Die D.V.1 enthält die Angaben über den Zollwert. Neben den Eingabefeldern im Erfassungsdialog der Kopfdaten der vZA/AZ in der EGZ-FV stehen die folgenden Programmaktionen zur Verfügung. Über die Schaltfläche **"Speichern"**, können erfasste Kopfdaten gespeichert werden. Über die Schaltfläche **"Schließen"** kann der Erfassungsdialog geschlossen werden. Über die Schaltfläche **"Senden"** können die Daten der Zollanmeldung an den Zoll übermittelt werden.

Beschreibung

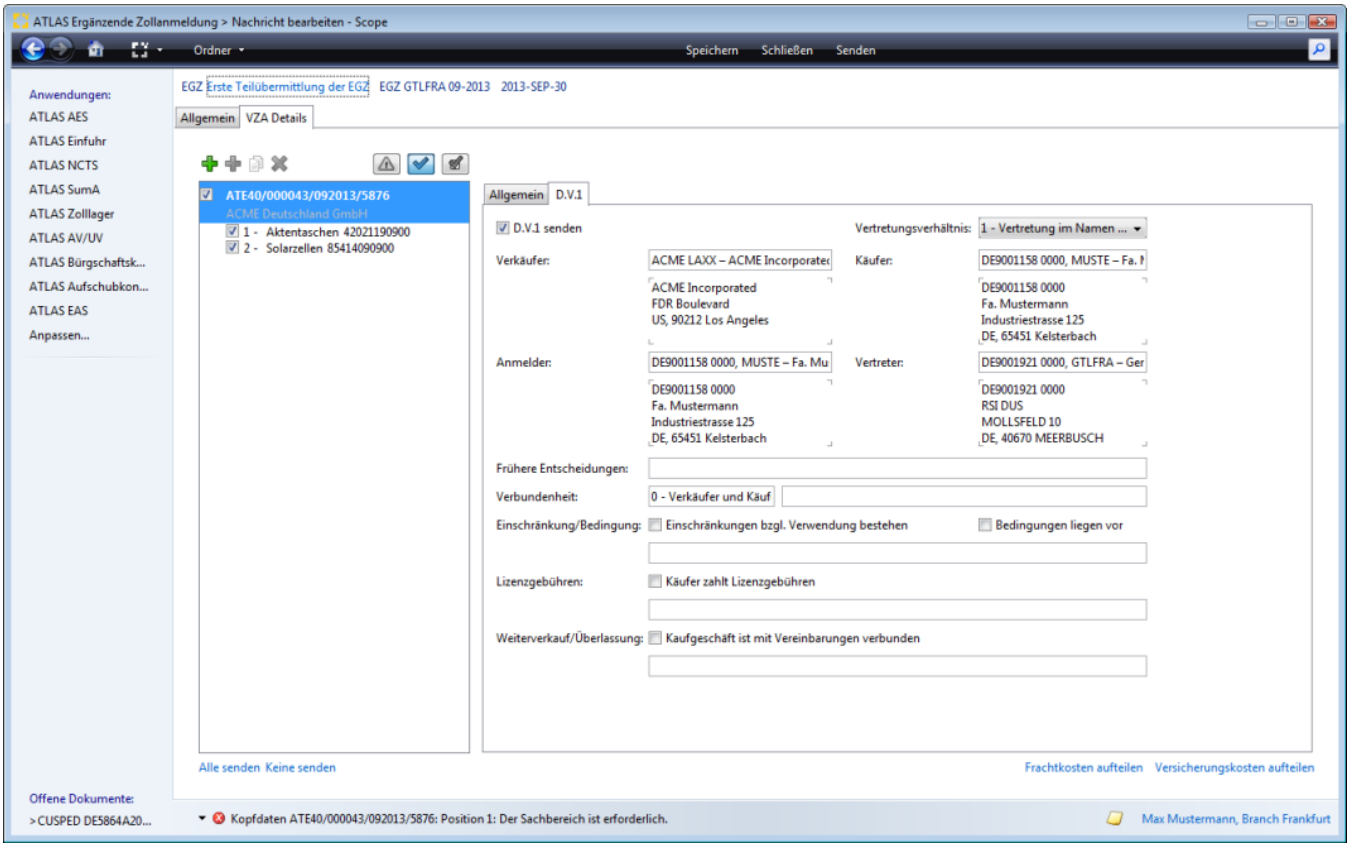

D.V.1 senden

Kennzeichen, ob eine Anmeldung der Angaben über den Zollwert (D.V.1) vorliegt. Die D.V.1 enthält die Angaben über den Zollwert.

Vertretungsverhältnis

Angaben zum Vertretungsverhältnis.

Verkäufer

EORI-und Niederlassungsnummer unter welcher Name und Anschrift des Verkäufers gespeichert sind. Ansonsten muss die Adresse des Verkäufers angegeben werden.

Käufer

EORI-und Niederlassungsnummer unter welcher Name und Anschrift des Käufers gespeichert sind. Ansonsten muss die Adresse des Käufers angegeben werden.

Anmelder

Copyright © 2014 Riege Software International GmbH. Alle Rechte vorbehalten.

EORI-und Niederlassungsnummer unter welcher Name und Anschrift des Zollwertanmelders gespeichert sind. Ansonsten muss die Adresse des Zollwertanmelders angegeben werden.

Vertreter

EORI-und Niederlassungsnummer unter welcher Name und Anschrift des Vertreters gespeichert sind. Ansonsten muss die Adresse des Vertreters angegeben werden.

Frühere Entscheidungen

Nummer und Datum zu eventuell vorliegenden früheren Zollentscheidungen zu den nachfolgenden Angaben.

Kennzeichen Verbundenheit Verkäufer und Käufer

Kennzeichen, ob eine Verbundenheit zwischen Verkäufer und Käufer besteht.

Einzelheiten zur Verbundenheit von Verkäufer und Käufer

Einzelheiten zur Verbundenheit von Verkäufer und Käufer. Eine Angabe ist nur zulässig, wenn das Feld "Kennzeichen Verbundenheit Verkäufer und Käufer" den Wert '1' oder '2' beinhaltet.

Einschränkungen, bzgl. Verwendung bestehen

Kennzeichen, ob Einschränkungen bezüglich der Verwendung und des Gebrauchs der Waren durch den Käufer vorliegen.

Bedigungen liegen vor

Kennzeichen, ob hinsichtlich des Kaufgeschäftes oder des Preises Bedingungen vorliegen oder ob Leistungen zu erbringen sind, deren Wert im Hinblick auf die zu bewertenden Waren nicht bestimmt werden können.

Einschränkungs-/Bedingungsart

Art der Einschränkungen bezüglich der Verwendung und des Gebrauchs der Waren durch den Käufer und/oder Art der Bedingungen und Leistungen, deren Wert im Hinblick auf die zu bewertenden Waren nicht bestimmt werden kann (Feld 8 der D.V.1).

Käufer zahlt Lizenzgebühren

Kennzeichen, ob der Käufer unmittelbar oder mittelbar Lizenzgebühren für die eingeführten Waren nach den Bedingungen des Kaufgeschäfts zu zahlen hat

Umstände Lizenzgebühren

Umstände, unter denen der Käufer Lizenzgebühren für die eingeführten Waren zu zahlen hat.

Kaufgeschäft ist mir Vereinbarungen verbunden

Kennzeichen, ob das Kaufgeschäft mit einer Vereinbarung verbunden ist, nach der ein Teil der Erlöse aus späteren Weiterverkäufen, sonstigen Überlassungen oder Verwendungen unmittelbar oder mittelbar dem Verkäufer zugute kommt.

Umstände zu Weiterverkäufe/Überlassungen/Verwendungen

Umstände, unter denen ein Teil der Erlöse aus späteren Weiterverkäufen, sonstigen Überlassungen oder Verwendungen unmittelbar oder mittelbar dem Verkäufer zugute kommt.

Copyright © 2014 Riege Software International GmbH. Alle Rechte vorbehalten.

(b) Allgemein - Kopfdaten EGZ-FV

- Einleitung
- Beschreibung

Einleitung

In der nachfolgenden Dialogmaske werden die Kopfdaten Allgemein der EGZ-FV dargestellt. Neben den Eingabefeldern im Erfassungsdialog der Kopfdaten, stehen die folgenden Programmaktionen zur Verfügung. Über die Schaltfläche **"Speichern"**, können manuell erfasste Kopfdaten gespeichert werden.Über die Schaltfläche **"Schließen"** kann der Erfassungsdialog geschlossen werden. Über die Schaltfläche **"Senden"** können die Daten der Zollanmeldung an den Zoll übermittelt werden.

Beschreibung

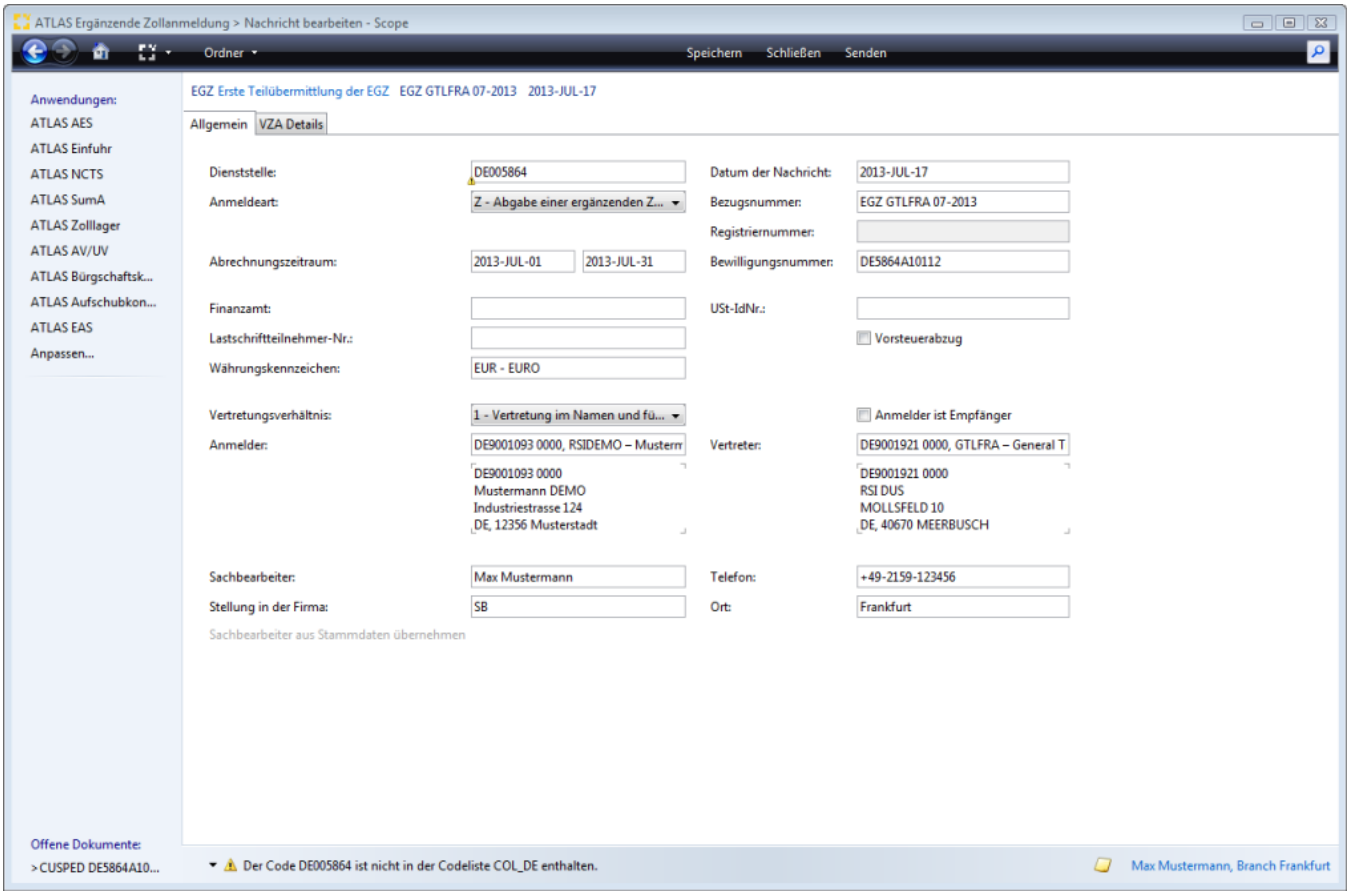

Dienststelle

Kennnummer der Dienststelle des Nachrichtenempfängers. Das abrechnende HZA.

Datum der Nachricht

Datum, an dem die Anmeldung durch den Bearbeiter erstellt wurde

Anmeldeart

Hier sind die Werte Y und Z zulässig. Systemseitig, ist dieser Wert bereits gesetzt, wenn die EGZ automatisch angelegt wurde.

Y= Abgabe einer ergänzenden Zollanmeldung im Rahmen eines unter C und F definierten Verfahrens

Z= Abgabe einer ergänzenden Zollanmeldung im Rahmen eines vereinfachten Verfahrens gemäß Artikel 76 Absatz 1 Buchstabe c) Zollkodex (Anschreibung der Waren in der Buchführung)

Bezugsnummer

Copyright © 2014 Riege Software International GmbH. Alle Rechte vorbehalten.

interne Ordnungsnummer. Wenn die EGZ systemseitig angelegt wurde, setzt sich die Bezugsnummer der EGZ aus dem Kürzel EGZ , Branch Code, Monat und Jahr zusammen. Die Bezugsnummer kann dann aber während der Bearbeitung der EGZ auch vom Anwender manuell geändert /überschrieben werden.

Registriernummer

Registriernummer der Anmeldung, auf die sich ein Folgeteil oder eine Änderungsnachricht bezieht. Die Angabe ist nur zulässig und erforderlich, wenn das Feld "EDIFACT-Nachrichtenfunktion" den Wert '2', '22' oder '36' enthält.

Abrechnungszeitraum (Beginn-Ende)

Beginn und Ende des Abrechnungszeitraums, für den die Anmeldung abgegeben wird. Das Datum muss ein gemäß der Bewilligung, auf die sich die Anmeldung bezieht, zulässiges Datum sein.

Beispiel für ein gemäß der Bewilligung zulässiges Datum:

In der Bewilligung wurde als Abrechnungszeitraum der Kalendermonat festgelegt. Zulässiges Datum für den Beginn des Abrechnungszeitraums kann nur der erste Tag eines Monats sein.

Bewilligungsnummer

Nummer einer Bewilligung zu einem Verfahren, auf das sich die Anmeldung bezieht. Die Bewilligungsnummer ist ohne Trennzeichen zu übermitteln.

Finanzamt

Schlüssel des für den Schuldner der Einfuhrumsatzsteuer oder dessen Fiskalvertreters zuständigen Finanzamtes. Eine Angabe ist erforderlich, wenn das erste Unterfeld des Feldes "CUSDEC.Verfahrenscode" der ergänzten vZA/AZ-Positionen einen der Werte '42' oder '63' beinhaltet.

Umsatzsteuer-Id-Nummer

Umsatzsteuer-Identifikationsnummer des Schuldners der Einfuhrumsatzsteuer oder dessen Fiskalvertreters. Die Angabe ist erforderlich, wenn das erste Unterfeld des Feldes "CUSDEC.Verfahrenscode" bei allen Positionen einen der Werte '42' oder '63' beinhaltet.

Mandatsreferenznummer ehemals Lastschriftteilnehmernummer (LTN)

Die Lastschriftteilnehmernummer (LTN) ist anzumelden, wenn eine Teilnahme am Lastschriftverfahren erfolgt. Die LTN kann in den Stammdaten ATLAS Teilnehmer hinterlegt werden.

Kennzeichen Vorsteuerabzug

Kennzeichen, ob die zu erhebende Einfuhrumsatzsteuer hinsichtlich aller angemeldeten Waren in voller Höhe als Vorsteuer abgezogen werden kann

Währungskennzeichen (WKZ)

Währungskennzeichen für alle Betragsfelder, die nicht durch einen expliziten Währungsschlüssel gekennzeichnet sind

Kennzeichen Vertretungsverhältnis

Kennzeichen für die Art des Vertretungsverhältnisses

0', '1' oder '2' bei Bewilligungsunterart A1 oder S1

'1' bei Bewilligungsunterart A2 oder S2

Kennzeichen Anmelder ist Empfänger

Kennzeichen, ob Anmelder und Empfänger identisch sind

Anmelder

EORI-und Niederlassungsnummer unter welcher Name und Anschrift des Anmelders gespeichert sind.Bei Bewilligungsunterart A1/S1 muss der Inhalt des Feldes mit der EORI-Nummer des Bewilligungsinhabers A1/S1 übereinstimmen, wenn das Feld "Nachrichtenfunktion" einen der Werte ’9’ oder ’47’ und das Feld "Kennzeichen Vertretungsverhältnis“ einen der Werte '0' oder '1' enthält.

Vertreter

EORI- und Niederlassungsnummer, unter welcher Name und Anschrift des Vertreters gespeichert sind. Bei Bewilligungsunterart A2/S2 muss der Inhalt des Feldes mit der EORI-Nummer des Bewilligungsinhabers A2/S2 übereinstimmen.

Angaben zum Vertretenen (Für Rechnung)

EORI-und Niederlassungsnummer, unter welcher Name und Anschrift des vom Anmelder Vertretenen gespeichert sind; oder Adressdaten (Vertretungsverhältnis 2)

Copyright © 2014 Riege Software International GmbH. Alle Rechte vorbehalten.

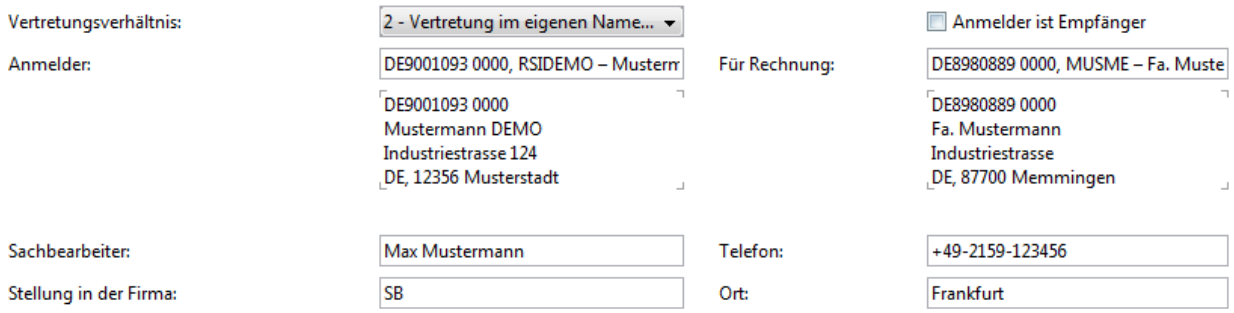

Sachbearbeiter

Der Name des Sachbearbeiters. Der Wert wird als Default aus den zollspezifischen Stammdaten gesetzt.

Telefon

Die Telefonnummer des Sachbearbeiters. Der Wert wird als Default aus den zollspezifischen Stammdaten gesetzt.

Stellung in der Firma

Die Stellung des Sachbearbeiters. Der Wert wird als Default aus den zollspezifischen Stammdaten gesetzt.

Ort

Der Ausstellungsort, an dem die Anmeldung erstellt wurde. Der Wert wird als Default aus den globalen Stammdaten gesetzt.

Copyright © 2014 Riege Software International GmbH. Alle Rechte vorbehalten.

(c) Position vZA/AZ - vZA Details - EGZ-FV

- Einleitung
- Beschreibung

Einleitung

In der nachfolgenden Dialogmaske werden die Angaben zur Position vZA/AZ in der EGZ-FV dargestellt.

Beschreibung

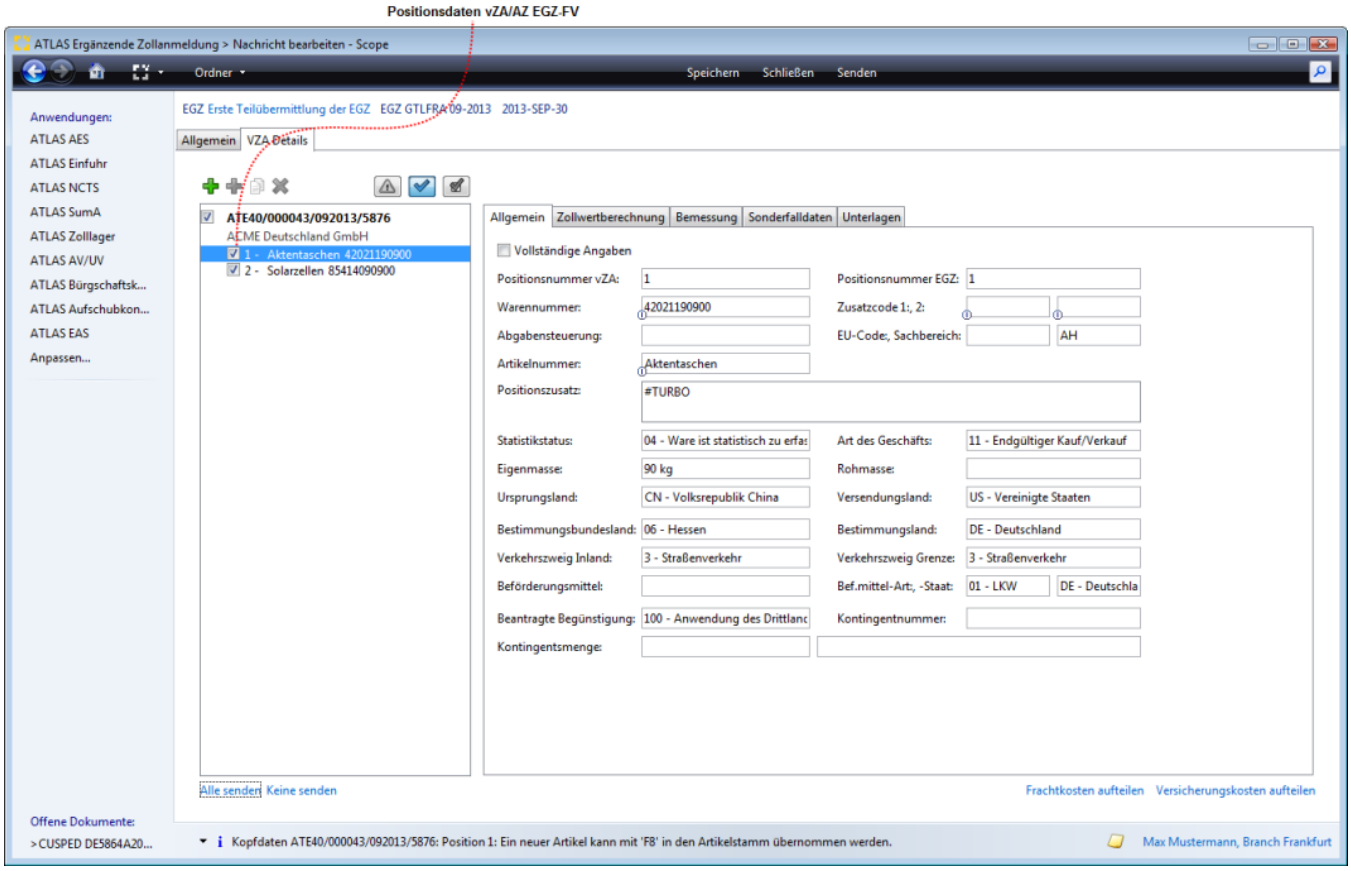

Copyright © 2014 Riege Software International GmbH. Alle Rechte vorbehalten.

(a) Allgemein - Position vZA/AZ - vZA Details - EGZ-FV

- Einleitung
- Beschreibung

Einleitung

In der nachfolgenden Dialogmaske werden die VZA/AZ Positionsdaten Allgemein der EGZ-FV dargestellt. Neben den Eingabefeldern im Erfassungsdialog der Kopfdaten, stehen die folgenden Programmaktionen zur Verfügung. Über die Schaltfläche **"Speichern"**, können manuell erfasste Kopfdaten gespeichert werden.Über die Schaltfläche **"Schließen"** kann der Erfassungsdialog geschlossen werden. Über die Schaltfläche **"Senden"** können die Daten der Zollanmeldung an den Zoll übermittelt werden.

Beschreibung

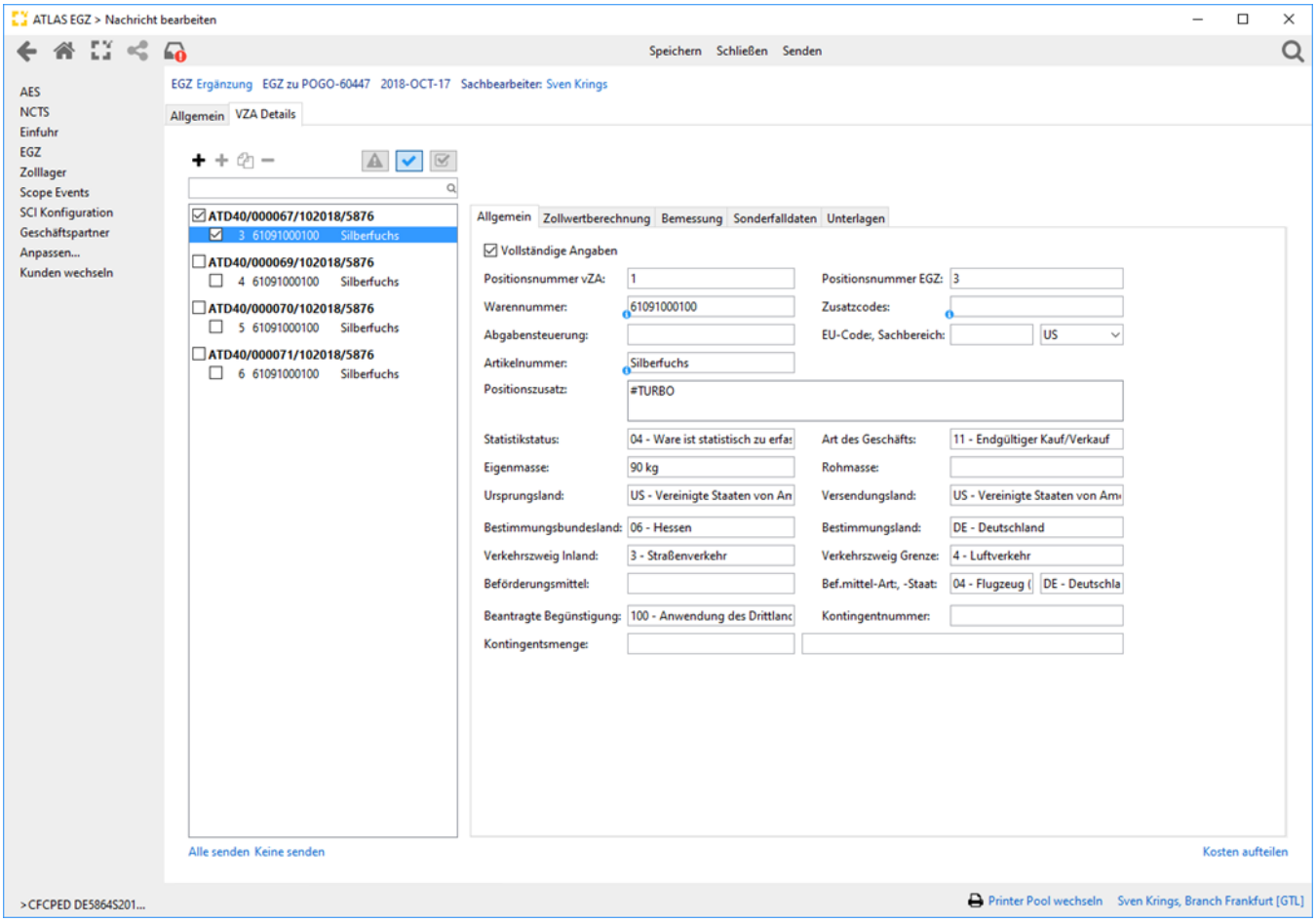

Kennzeichen Vollständige Angaben

Kennzeichen, ob die Angaben zur Position vollständig sind oder ob noch Änderungen zur betreffenden Position zu erwarten sind. Wurde das Kennzeichen in der VZA gesetzt, wird es automatisch in die EGZ mit übernommen.

Positionsnummer in der vZA/AZ

Nummer der vZA/AZ-Position, auf die sich die EGZ-Position bezieht Zu einer Position einer vZA/AZ kann es immer nur genau eine EGZ-Position geben.

Positionsnummer in der EGZ

Laufende Nummer der EGZ-Position.

Warennummer

Copyright © 2014 Riege Software International GmbH. Alle Rechte vorbehalten.

Ergibt sich bei der Abgabe der EGZ eine Änderung zu der bereits übermittelten Warennummer (im Rahmen der vZA/AZ), ist dieses Feld zu übermitteln. Di e Warentarifnummer kann mit Hilfe der Suchfunktion (Doppelklick in das leere Warennummer, Pfeiltaste nach unten, bzw. Dropdown Liste) aus dem (m) EZT übernommen werden, oder manuell eingegeben werden. Bei Referenzierung auf eine Artikelnummer kann die Warennummer aus dem Artikelstamm vorbelegt werden.

Zusatzcode 1

Zusatzcode zu einer Warennummer nach dem EZT. Ergibt sich bei der Abgabe der EGZ eine Änderung zu dem bereits übermittelten Zusatzcode (im Rahmen der vZA/AZ), ist dieses Feld zu übermitteln. Falls der Inhalt des Feldes "CUSDEC.Zusatzcode1" nicht aus der vZA/AZ übernommen werden soll (Feld "EDIFACT-Nachrichtenfunktion" <> '36') so ist nur das Feld "Warennummer" anzumelden, das Feld "Zusatzcode1" ist jedoch nicht zu übermitteln.

Zusatzcode 2

Zusatzcode zu einer Warennummer nach dem EZT. Ergibt sich bei der Abgabe der EGZ eine Änderung zu dem bereits übermittelten Zusatzcode (im Rahmen der vZA/AZ), ist dieses Feld zu übermitteln. Falls der Inhalt des Feldes "CUSDEC.Zusatzcode2" nicht aus der vZA/AZ übernommen werden soll (Feld "EDIFACT-Nachrichtenfunktion" <> '36') so ist nur das Feld "Warennummer" anzumelden, das Feld "Zusatzcode2" ist jedoch nicht zu übermitteln.

Kennzeichen Abgabensteuerung

Kennzeichen zur Steuerung der Erhebung der Einfuhrumsatzsteuer und der Verbrauchsteuern.Ergibt sich bei der Abgabe der EGZ eine Änderung zu dem bereits übermittelten Kennzeichen Abgabensteuerung (im Rahmen der vZA/AZ), ist dieses Feld zu übermitteln.Falls der Inhalt des Feldes "CUSDEC. Kennzeichen Abgabensteuerung" nicht aus der vZA/AZ übernommen werden soll (Feld "EDIFACT-Nachrichtenfunktion" <> '36'), so ist nur das Feld "Warennummer" anzumelden, das Feld "Kennzeichen Abgabensteuerung" ist jedoch nicht zu übermitteln.

EU Code

Angabe eines Gemeinschaftsverfahrens. Ergibt sich bei der Abgabe der EGZ eine Änderung zu dem bereits übermittelten EU-Code (im Rahmen der vZA /AZ), ist dieses Feld zu übermitteln. Falls der Inhalt des Feldes "CUSDEC.EU-Code" nicht aus der vZA/AZ übernommen werden soll (Feld "EDIFACT-Nachrichtenfunktion" <> '36'), so ist nur das Feld "Warennummer" anzumelden, das Feld "EU-Code" ist jedoch nicht zu übermitteln. Die zulässigen Kombinationen mit dem Feld "CUSDEC.Verfahrenscode" sind in der Codeliste I0100 dokumentiert.

Sachbereich

Angabe des Sachbereichs. Die Verschlüsselung wird zwischen Bewilligungsinhaber und dem überwachenden HZA abgesprochen. Der Sachbereich wird aus der VZA übernommen. Wurde in der VZA kein Sachberiech erfasst, so kann dieser manuell erfasst werden oder aus einer anderen Position auf alle Positionen der VZA in der EGZ oder auf alle Positionen aller VZAen in der EGZ kopiert werden.

Dazu muss über rechten Mausklick in dem Feld das Kontextmenü aufgerufen werden.

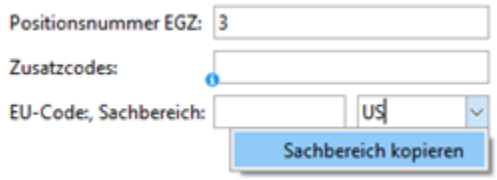

Es öffnet sich ein neues Dialogfenster in dem der Benutzer zwischen den beiden Optionen wählen kann.

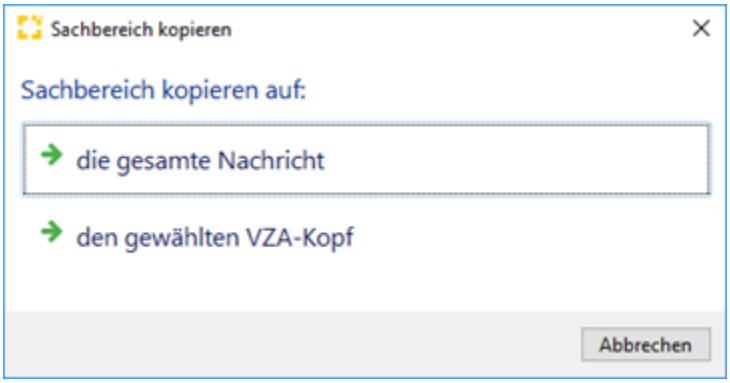

Artikelnummer

In diesem Feld kann auf eine Artikelnummer aus den Artikelstammdaten referenziert werden. Artikel können auch direkt bei der Erfassung der Position kundenspezifisch gespeichert werden (Funktionstaste F8), der einmal gespeicherte Artikel kann auch während der Bearbeitung der Zollanmeldung bearbeitet und geändert werden (Funktionstaste F3). Die Funktionsweise ist ausführlich in ATLAS Einfuhr im Kapitel Dynamische Artikelerfassung in ATLAS Einfuhr beschrieben.

Copyright © 2014 Riege Software International GmbH. Alle Rechte vorbehalten.

Positionszusatz

Zusätze, die sich auf die beantragte Abfertigung beziehen (positionsbezogen).

Statistikstatus

Schlüssel für die statistische Behandlung der Ware gem. Codeliste A1920.

Art des Geschäfts

Schlüssel für die Art des Geschäfts gem. Codeliste A1150.

Eigenmasse

Eigenmasse der zu der Position gehörenden Ware in kg. Ergeben sich bei der Abgabe der EGZ Mengenänderungen zu der bereits übermittelten Menge (im Rahmen der vZA/AZ), ist dieses Feld zu übermitteln.

Rohmasse

Rohmasse der zu der Position gehörenden Ware in kg.

Ursprungsland

Länderkennzeichen des Ursprungslandes. Ergibt sich bei der Abgabe der EGZ eine Änderung zu dem bereits übermittelten Ursprungsland (im Rahmen der vZA/AZ), ist dieses Feld zu übermitteln.

Versendungsland

Länderkennzeichen des Versendungs-/Ausfuhrlandes. Ergibt sich bei der Abgabe der EGZ eine Änderung zu dem bereits übermittelten Versendungsland (im Rahmen der vZA/AZ), ist dieses Feld zu übermitteln.

Bestimmungsbundesland

Schlüssel für das Bestimmungsbundesland gem. Codeliste A1270.

Bestimmungslandcode

EU-Land, in dem die Sendung verbleiben soll. Enthält das Feld "Bestimmungsbundesland" einen von '25' abweichenden Wert, dann ist in diesem Feld nur der Wert 'DE' zulässig. Enthält das Feld "Bestimmungsbundesland" den Wert '25', dann ist in diesem Feld der Wert 'DE' nicht zulässig.

Verkehrszweig im Inland

Schlüssel für die Art des inländischen Verkehrszweigs. Wird mit einer Erst-EGZ keine Angabe übermittelt, dann wird bei der Einarbeitung der Erst-EGZ eine evtl. im Feld "CUSDEC.Verkehrszweig im Inland" (Kannfeld in vZA/AZ) vorhandene Angabe übernommen. Wird mit einer Änderungsnachricht keine Angabe übermittelt, dann wird bei der Einarbeitung der Änderungsnachricht eine evtl. zuvor mit vZA/AZ oder Erst-EGZ übermittelte Angabe gelöscht.

Verkehrszweig an der Grenze

Schlüssel für die Art des Verkehrszweiges. Es ist die Art des Verkehrszweigs entsprechend des aktiven Beförderungsmittels, mit dem die Waren in das Zollgebiet der Gemeinschaft verbracht worden sind, anzugeben. Wird mit einer Erst-EGZ keine Angabe übermittelt, dann wird bei der Einarbeitung der Erst-EGZ die Angabe aus dem Feld "CUSDEC.Verkehrszweig an der Grenze" (Mussfeld in vZA/AZ) übernommen.

Beschreibung des Beförderungsmittels

Beschreibung des Beförderungsmittels. Wird mit einer Erst-EGZ keine Angabe im Feld "Art des Beförderungsmittels an der Grenze" übermittelt, dann wird bei der Einarbeitung der Erst-EGZ eine evtl. im Feld "CUSDEC.Beschreibung des Beförderungsmittels an der Grenze" (Bedingtes Mussfeld in vZA/AZ) vorhandene Angabe übernommen.

Art des Beförderungsmittels an der Grenze

Angabe der Art des aktiven Beförderungsmittels.Wird mit einer Erst-EGZ keine Angabe übermittelt, dann wird bei der Einarbeitung der Erst-EGZ die Angabe aus dem Feld "CUSDEC.Art des Beförderungsmittels an der Grenze" (Mussfeld in vZA/AZ) übernommen.

Staatszugehörigkeit des Beförderungsmittels an der Grenze

Länderkennzeichen für die Staatszugehörigkeit des Beförderungsmittels. Wird mit einer Erst-EGZ keine Angabe im Feld "Verkehrszweig an der Grenze" übermittelt, dann wird bei der Einarbeitung der Erst-EGZ eine evtl. im Feld "CUSDEC.Staatszugehörigkeit an der Grenze" (Bedingtes Mussfeld in vZA/AZ) vorhandene Angabe übernommen.

Beantragte Begünstigung

Copyright © 2014 Riege Software International GmbH. Alle Rechte vorbehalten.

Schlüssel für die Art der beantragten Begünstigung. Wird mit einer Erst-EGZ keine Angabe übermittelt, dann wird bei der Einarbeitung der Erst-EGZ eine evtl. im Feld "Beantragte Begünstigung" (Bedingtes Mussfeld in vZA/AZ) vorhandene Angabe übernommen. Wird mit einer Änderungsnachricht keine Angabe übermittelt, dann wird bei der Einarbeitung der Änderungsnachricht eine evtl. zuvor mit vZA/AZ oder Erst-EGZ übermittelte Angabe gelöscht.

Kontingentsangaben

Schlüssel des Kontingents gem. Die Anmeldung einer Kontingentnummer setzt voraus, dass dieses Kontingent bei der angemeldeten Codenummer zeitlich gültig ist. Wird in einer EGZ oder einer Änderungsnachricht ein Kontingent, welches bereits auf eine vZA/AZ- oder EGZ-Position angewandt /angerechnet wurde, nicht übermittelt, führt dies zur Stornierung der zugehörigen Kontingentsmeldung.

Kontingentsmenge (Begünstigungsmenge)

Menge, für die ein Kontingent angemeldet werden soll. Eine Angabe ist erforderlich, wenn eine meldepflichtige Kontingentsware angemeldet wird.

Maßeinheit Kontingentsmenge(Begünstigungsmenge)

Schlüssel für die Maßeinheit zur Begünstigungsmenge.

Copyright © 2014 Riege Software International GmbH. Alle Rechte vorbehalten.

(b) Zollwertberechnung - Position vZA/AZ - vZA Details - EGZ-FV

- Einleitung
- Beschreibung

Einleitung

In der nachfolgenden Dialogmaske werden die vZA/AZ Positionsdaten zur Zollwertberechnung der EGZ-FV dargestellt. Neben den Eingabefeldern im Erfassungsdialog der Kopfdaten, stehen die folgenden Programmaktionen zur Verfügung. Über die Schaltfläche "Speichern", können manuell erfasste Kopfdaten gespeichert werden.Über die Schaltfläche "Schließen" kann der Erfassungsdialog geschlossen werden. Über die Schaltfläche "Senden" können die Daten der Zollanmeldung an den Zoll übermittelt werden.

Beschreibung

Frachtkosten aufteilen - Versicherungskosten aufteilen

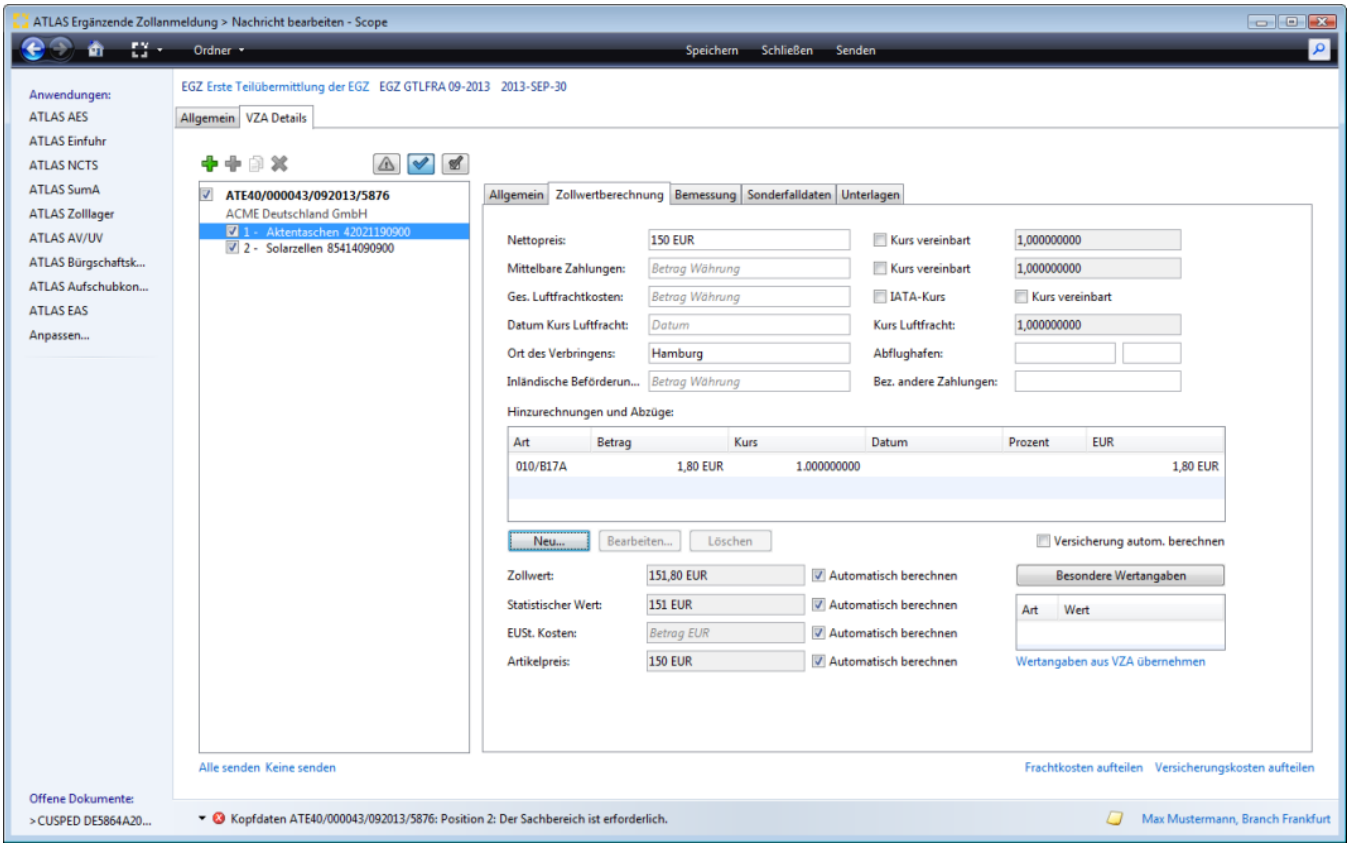

Nettopreis

Nettopreis (nach Abzug von Rabatt und/oder Skonto) in der geschuldeten Währung. Eine Angabe ist nur zulässig und erforderlich, wenn das Feld "Kennzeichen D.V.1" den Wert '1' beinhaltet. Eine Angabe ist unzulässig, wenn das Feld "EU-Code" den Wert 'E01' oder 'E02' enthält.

Kennzeichen Kurs netto vereinbart

Kennzeichen, ob der Kurs zwischen Käufer und Verkäufer bilateral vereinbart wurde. Wird hier das Kennzeichen gesetzt, so kann ein vereinbarter Kurs manuell erfasst werden.

Kurs Nettopreis

Der aktuelle Umrechnungskurs wird aus den globalen Stammdaten vorbelegt. Setzt man das Kennzeichen Kurs vereinbart, so kann ein vereinbarter Kurs manuell erfasst werden.

Copyright © 2014 Riege Software International GmbH. Alle Rechte vorbehalten.

Mittelbare Zahlungen

Geleistete mittelbare Zahlungen in der geschuldeten Währung. Eine Angabe ist nur zulässig, wenn das Feld "Kennzeichen D.V.1" den Wert '1' beinhaltet. Eine Angabe ist unzulässig, wenn das Feld "EU-Code" den Wert 'E01' oder 'E02' enthält.

Kennzeichen Kurs Mittelbare Zahlungen vereinbart

Kennzeichen, ob der Kurs zwischen Käufer und Verkäufer bilateral vereinbart wurde. Wird hier das Kennzeichen gesetzt, so kann ein vereinbarter Kurs manuell erfasst werden.

Kurs Mittelbare Zahlungen

Der aktuelle Umrechnungskurs wird aus den globalen Stammdaten vorbelegt. Setzt man das Kennzeichen Kurs vereinbart, so kann ein vereinbarter Kurs manuell erfasst werden.

Betrag der gesamten Luftfrachtkosten

Betrag der gesamten Luftfrachtkosten. Anzugeben nur bei Luftfrachtsendungen.

Kennzeichen IATA-Kurs Betrag der gesamten Luftfrachtkosten

Angabe, welche Kursart zur Anwendung kommen soll. Wenn das Kennzeichen gesetzt ist, wird der IATA Kurs zur Umrechnung der Luftfrachtkosten herangezogen.

Kennzeichen Kurs Betrag der gesamten Luftfrachtkosten vereinbart

Kennzeichen, ob der Kurs zwischen Käufer und Verkäufer bilateral vereinbart wurde.

Datum des Kurses Betrag der gesamten Luftfrachtkosten

Datum des Umrechnungskurses, der auf den Betrag der gesamten Luftfrachtkosten angewendet wurde.

Kurs Betrag der gesamten Luftfrachtkosten

Der aktuelle Umrechnungskurs wird aus den globalen Stammdaten vorbelegt. Setzt man das Kennzeichen Kurs vereinbart, so kann ein vereinbarter Kurs manuell erfasst werden.

Ort des Verbringens

Ort des Verbringens in das Zollgebiet der Gemeinschaft. Der Zollkodex sieht vor, dass bei der Ermittlung des Zollwerts Beförderungskosten für die eingeführten Waren in den tatsächlich gezahlten oder zu zahlenden Preis bis zum Ort des Verbringens in das Zollgebiet der Gemeinschaft hinzuzurechnen sind, während die in der Gemeinschaft entstandenen Beförderungskosten abgezogen werden können. Begrifflich ist der Ort des Verbringens der Einfuhrhafen oder der Einfuhrort bis zu dem die Lieferkosten in den Zollwert nach dem Zollkodex einbezogen werden. Für Waren, die im Seeverkehr befördert werden, ist der Entladehafen (z.B. Rotterdam) der Ort des Verbringens. Für Waren, die im Luftverkehr befördert werden, ist der Ort des Verbringens die Stelle, an der die Landgrenze des Zollgebiets der Gemeinschaft überflogen wird.

Abflughafen

Code (IATA-Schlüssel) für den Abgangsflughafen im Luftverkehr. Die Angabe ist zulässig, wenn das Feld "Kennzeichen D.V.1" den Wert '1', das Feld "Verkehrszweig an der Grenze" den Wert '4' und das Feld "Art des Beförderungsmittels an der Grenze" den Wert '04' enthält. Das Feld Abflughafen wird systemseitig gegen den Verkehrszweig an der Grenze geprüft. In Fällen, bei denen z.B. in der Anmeldung der Verkehrszweig an der Grenze von Luftfracht auf Seefracht geändert wurde, wird ein Eintrag im Feld Abgangsflughafen validiert.

Prozent der Hinzurechnungen/Abzüge (D.V.1)

Prozentsatz des hinzuzurechnenden bzw. abzuziehenden Frachtkosten-Anteils. Ene Angabe ist nur zulässig, wenn das Feld "Art Abzug/Hinzurechnungen (D.V.1)" den Wert '010' oder '014' aufweist.

Inländische Beförderungskosten

Die inländische Beförderungskosten (z.B. im Seeverkehr) können in diesem Feld eingetragen werden. Das sorgt dafür, dass die Kosten EG Fracht der Bemessungsgrundlage EUST zu 100% hinzugerechnet werden. Diese erscheinen dann im Feld EUSt Kosten. Ist das Feld inl.Beförderungskosten nicht gefüllt, aber ein Wert unter C19) bei den Abzügen- und Hinzurechnungen eingetragen worden, wird dieser Wert einmal in das Feld EUSt-Kosten (EG Fracht zur Bemessungsgrundlage EUSt) geschrieben und gleichzeitig wird auch der Nettopreis um den Wert gemindert (also der Abzug der EG Fracht vom Nettopreis der dann gleich dem Zollwert ist z.B. bei der Lieferbedingung DDU. Sollten dabei zusätzlich inl.Beförderungskosten erfasst werden, überschreibt dieser Wert dann die EUSt-Kosten. Veranschaulicht an einem Beispiel wird das auch noch einmal unter *Hinzurechnungen/Abzüge C19 - EUSt Kosten* im Kapitel (b) Zollwertberechnung - Warenpositionen - Anschreibungsmitteilung (AZ) und (b) Zollwertberechnung- Warenpositionen - vereinfachte Zollanmeldung (vZA).

Hinzurechnungen und Abzüge

Mit der Schaltfläche "Neu" unter der Tabelle Hinzurechnungen und Abzüge, kann der Dialog zur Erfassung von möglichen Kosten, die im Nettopreis nicht enthalten sind, jedoch zum Zollwert gehören (Hinzurechnungen) oder für Kosten, die im Nettopreis enthalten sind, jedoch nicht zum Zollwert gehören (Abzüge) aufgerufen werden.

Copyright © 2014 Riege Software International GmbH. Alle Rechte vorbehalten.

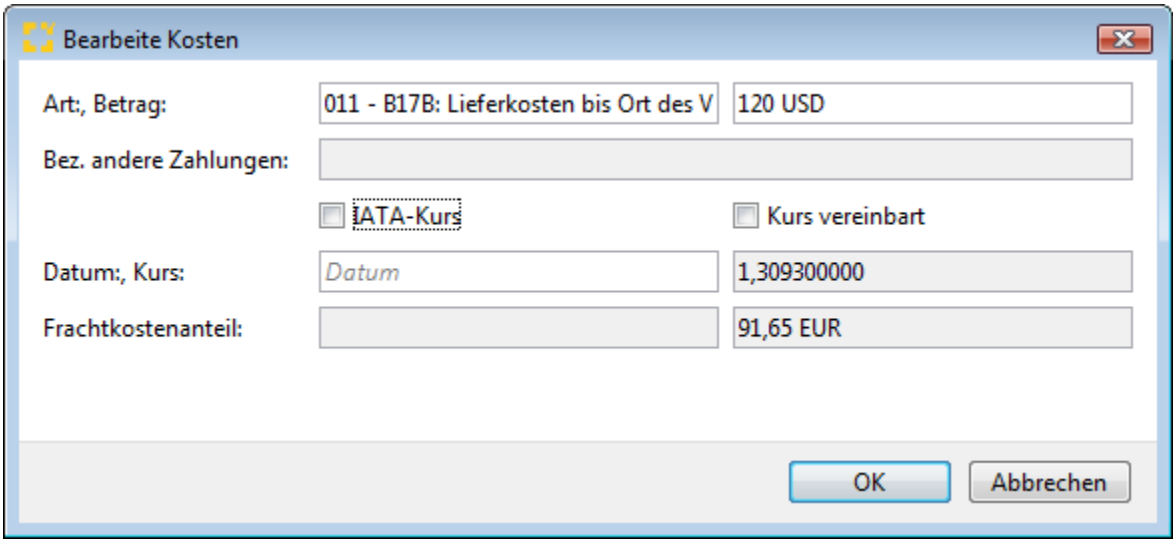

Art Abzug/Hinzurechnungen

Schlüssel für die Art der Kosten, die im Nettopreis nicht enthalten sind, jedoch zum Zollwert gehören (Hinzurechnung) oder für Kosten, die im Nettopreis enthalten sind, jedoch nicht zum Zollwert gehören (Abzüge). Über die Suchfunktion im Feld Art Abzug/Hinzurechnungen, können die gültigen Codierungen aufgerufen werden. Diese wurden in Scope mit den von der D.V.1 bekannten Bezeichnungen, wie z.B. B17A, B17B ergänzt.

Betrag Abzug/Hinzurechnungen

Kosten, die im Nettopreis nicht enthalten sind, jedoch zum Zollwert gehören (Hinzurechnungen) oder Kosten, die im Nettopreis enthalten sind, jedoch nicht zum Zollwert gehören (Abzüge) in geschuldeter Währung.

Bez.(Bezeichnung)Andere Zahlungen

Hier kann die Art der anderen Zahlungen textuell beschrieben werden, wenn der Code 016 "andere Zahlungen " bei Hinzurechnungen und Abzügen ausgewählt wurde.

Kennzeichen IATA-Kurs

Angabe, welche Kursart zur Anwendung kommen soll. Wenn das Kennzeichen gesetzt ist, wird der IATA Kurs zur Umrechnung herangezogen.

Kennzeichen Kurs Abzug/Hinzurechnungen vereinbart

Kennzeichen Kurs Abzug/Hinzurechnungen vereinbart

Datum des Kurses Abzug/Hinzurechnungen

Datum des Umrechnungskurses, der auf den Abzug bzw. die Hinzurechnungen angewendet wurde.

Kurs Abzug/Hinzurechnungen

Der aktuelle Umrechnungskurs wird aus den globalen Stammdaten vorbelegt. Setzt man das Kennzeichen Kurs vereinbart, so kann ein vereinbarter Kurs manuell erfasst werden.

Frachtkostenanteil / Prozent der Hinzurechnungen/Abzüge

Prozentsatz des hinzuzurechnenden bzw. abzuziehenden Frachtkosten-Anteils.

Versicherung automatisch berechnen

Bei der Zollanmeldung müssen eventuell pro Warenposition Versicherungskosten angemeldet werden. Diese können in Scope automatisch prozentual berechnet werden.Ist das Flag „Versicherung automatisch berechnen" gesetzt und in den Stammdaten ATLAS Teilnehmer eine Angabe bei Promille Versicherung erfasst worden, wird der Anteil der Versicherung nach Angabe eines Betrages bei den Hinzurechnungen und Abzügen (012/ B17C) automatisch berechnet. Der Promilleanteil wird aus dem zum Anmelder (bzw. Empfänger, falls "Anmelder ist Empfänger" gesetzt) hinterlegten "Berechnungsfaktor für Versicherung" bestimmt.

Zollwert

Zollwert nach den entsprechenden Zollwertvorschriften des Zollkodex oder Entgelt gemäß dem Feld "WKZ". Der Zollwert wird nicht berechnet, wenn kein Nettopreis vorhanden ist oder der Nettopreis nicht in EUR umgerechnet werden kann, mittelbare Zahlungen angegeben sind, aber nicht in EUR umgerechnet werden können, Luftfrachtkosten angegeben sind, aber nicht in EUR umgerechnet werden können oder keine Prozentangabe vorhanden ist, oder der Lieferbedingungsschlüssel fehlt, Hinzurechnungen/Abzüge angegeben sind, die nicht in EUR umgerechnet werden können. Wurde bei der

Copyright © 2014 Riege Software International GmbH. Alle Rechte vorbehalten.

Abgabe der vZA/AZ nur ein Circa-Zollwert übermittelt, so ist bei der Abgabe der EGZ der tatsächliche Zollwert zu übermitteln. **Eine Angabe ist unzulässig, wenn das Feld "Kennzeichen D.V.1" den Wert '1' beinhaltet.**

Zu übermittelnde Werte Zollwert

Der Zollwert wird von Scope automatisch aus den eingegebenen Berechnungsgrundlagen ermittelt und standardmäßig der zu übermittelnde Wert gesetzt. Soll ein abweichender Wert erfasst werden, kann ein Wert auch manuell erfasst werden.

Statistischer Wert

Statistischer Wert (Grenzübergangswert) gemäß dem Feld "WKZ". Mehr unter zoll.online. Der statistische Wert wird nicht berechnet, wenn kein Nettopreis vorhanden ist oder der Nettopreis nicht in EUR umgerechnet werden kann, mittelbare Zahlungen angegeben sind, aber nicht in EUR umgerechnet werden können, Luftfrachtkosten angegeben sind, aber nicht in EUR umgerechnet werden können oder keine Prozentangabe vorhanden ist, oder der Lieferbedingungsschlüssel fehlt, Hinzurechnungen/Abzüge angegeben sind, die nicht in EUR umgerechnet werden können

Zu übermittelnde Werte Statistischer Wert

Der Statistische Wert wird von Scope automatisch aus den eingegebenen Berechnungsgrundlagen ermittelt und standardmäßig der zu übermittelnde Wert gesetzt. Soll ein abweichender Wert erfasst werden, kann ein Wert auch manuell erfasst werden.

EUSt Kosten

Kosten gemäß dem Feld "WKZ" bis zum ersten Bestimmungsort im Gemeinschaftsgebiet. Die EUSt Kosten werden nicht berechnet, wenn kein Nettopreis vorhanden ist oder der Nettopreis nicht in EUR umgerechnet werden kann, mittelbare Zahlungen angegeben sind, aber nicht in EUR umgerechnet werden können, Luftfrachtkosten angegeben sind, aber nicht in EUR umgerechnet werden können oder keine Prozentangabe vorhanden ist, oder der Lieferbedingungsschlüssel fehlt, Hinzurechnungen/Abzüge angegeben sind, die nicht in EUR umgerechnet werden können

Zu übermittelnde Werte EUSt Kosten

Die EUSt Kosten werden von Scope automatisch aus den eingegebenen Berechnungsgrundlagen ermittelt und standardmäßig der zu übermittelnde Wert gesetzt. Soll ein abweichender Wert erfasst werden, kann ein Wert auch manuell erfasst werden.

Artikelpreis

Rechnungspreis der zu dieser Position angemeldeten Waren in der geschuldeten Währung gemäß dem Feld "Währungsschlüssel".

Zu übermittelnde Werte Artikelpreis

Der Artikelpreis wird systemseitig gesetzt. Soll ein abweichender Wert erfasst werden, kann ein Wert auch manuell erfasst werden.

Besondere Wertangaben

Sind besondere Wertangaben zu machen, muss über die Schaltfläche "Besondere Wertangaben" der entsprechende Erfassungsdialog aufgerufen werden. Die Angabe ist erforderlich, wenn abweichend oder neben dem Zollwert ein anderer Wert für die Abgabenberechnung benötigt wird.(z.B. Nettopreis frei Grenze bei Antidumpingmaßnahmen)

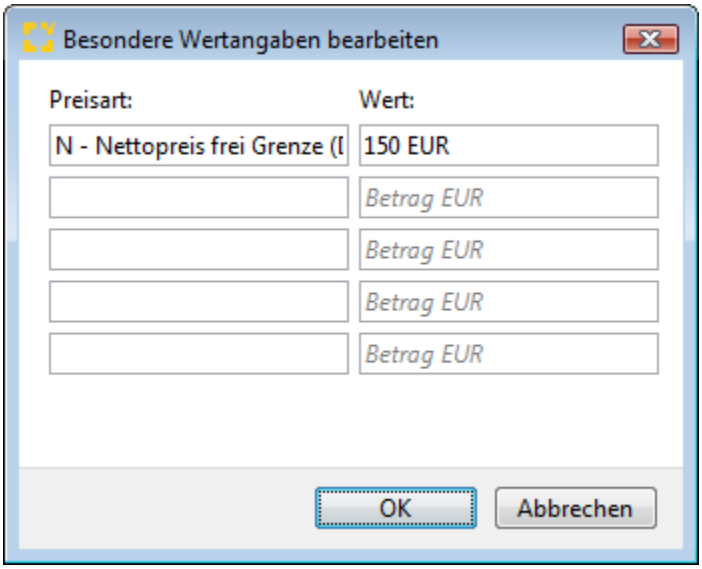

Preisart

Die Art des besonderen Wertes ist im Feld "Preisart" anzugeben.

Copyright © 2014 Riege Software International GmbH. Alle Rechte vorbehalten.

Wert

Wertangabe in EUR. Besonderer Wert gemäß dem Feld "WKZ", wenn dieser abweichend vom Zollwert für die Abgabenberechnung erforderlich ist (z.B. Nettopreis frei Grenze bei Antidumpingmaßnahmen).

Frachtkosten aufteilen - Versicherungskosten aufteilen

Die Funktionsweise der beiden Links Frachtkosten- und Versicherungskosten aufteilen ist detailliert im Kapitel ATLAS Einfuhr unter **Frachtkosten und Versicherungskosten aufteilen** dokumentiert.

Copyright © 2014 Riege Software International GmbH. Alle Rechte vorbehalten.

(c) Bemessung - Position vZA/AZ - vZA Details - EGZ-FV

- Einleitung
- Beschreibung

Einleitung

In der nachfolgenden Dialogmaske werden die vZA/AZ Positionsdaten zur Bemessungsgrundlage in der EGZ-FV dargestellt. Neben den Eingabefeldern im Erfassungsdialog der Kopfdaten, stehen die folgenden Programmaktionen zur Verfügung. Über die Schaltfläche **"Speichern"**, können manuell erfasste Kopfdaten gespeichert werden.Über die Schaltfläche **"Schließen"** kann der Erfassungsdialog geschlossen werden. Über die Schaltfläche **"Senden"** können die Daten der Zollanmeldung an den Zoll übermittelt werden.

Beschreibung

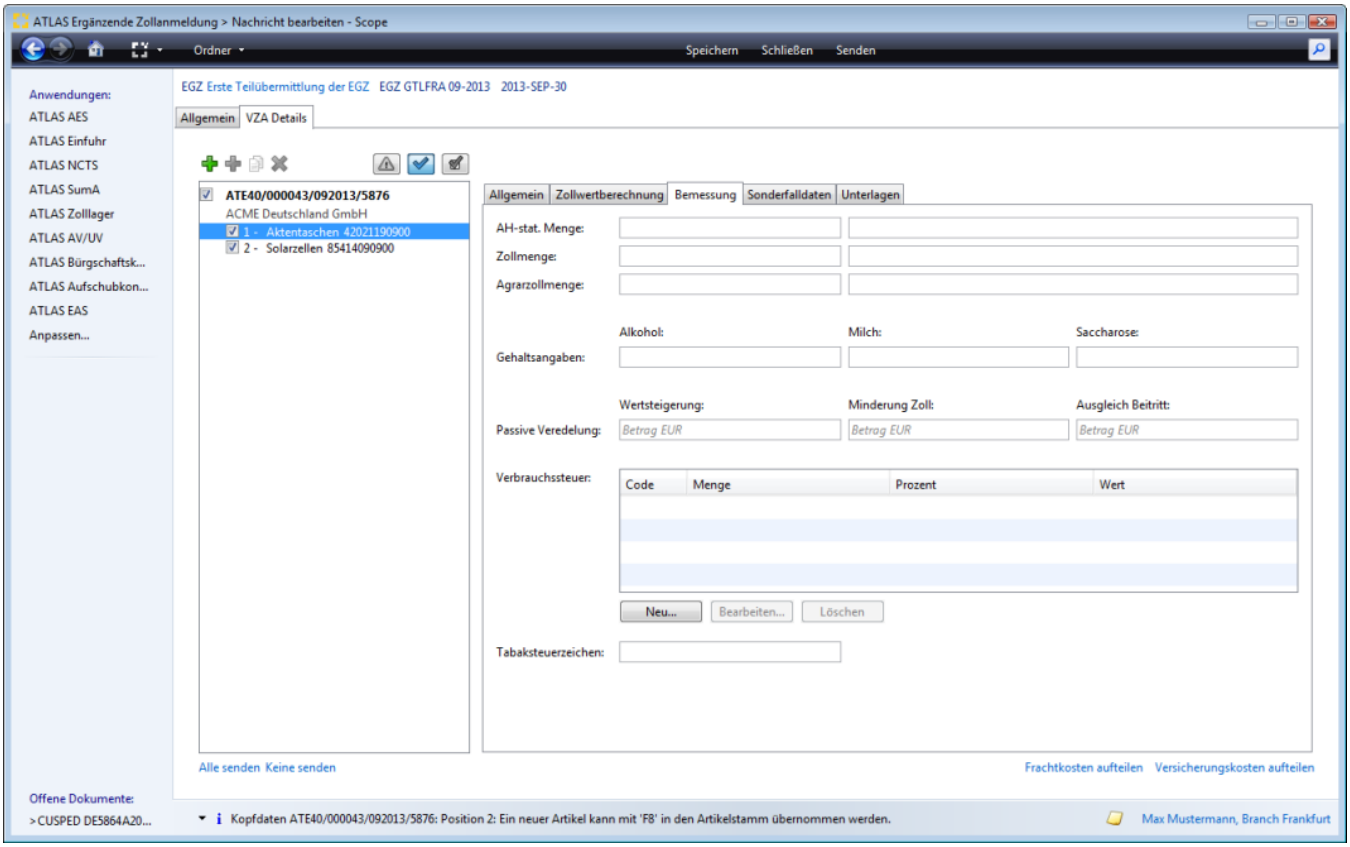

AH-Stat. Menge

Warenmenge in einer besonderen statistischen Maßeinheit, wenn im EZT bei der verwendeten Warennummer eine solche angegeben ist. Die Angabe ist erforderlich, wenn im EZT bei der angegebenen Warenbezeichnung eine besondere Maßeinheit der AHStat vorgesehen ist.

Zollmenge

Warenmenge, die ggf. für die Abgabenberechnung bei spezifischen Abgabensätzen zugrunde gelegt wird oder wenn die Abfertigung nach dem "Vereinfachten Verfahren zur Ermittlung des Zollwerts bestimmter verderblicher Waren" beantragt wurde oder für die Prüfung der Lizenzpflicht erforderlich ist. Ergeben sich bei der Abgabe der EGZ Mengenänderungen zu der bereits übermittelten Menge (im Rahmen der vZA/AZ), ist dieses Feld zu übermitteln.

Maßeinheit (Zollmenge)

Maßeinheit der Menge.

Agrarzollmenge

Zweite Warenmenge, die ggf. für die Abgabenberechnung bei spezifischen Abgabensätzen zugrunde gelegt wird oder für die Prüfung der Lizenzpflicht erforderlich ist. Ergibt sich bei der Abgabe der EGZ eine Mengenänderung zu der bereits übermittelten Menge (im Rahmen der vZA/AZ), ist dieses Feld zu übermitteln.

Copyright © 2014 Riege Software International GmbH. Alle Rechte vorbehalten.

Maßeinheit (Agrarzollmenge)

Maßeinheit der Menge

Gehalt an Gesamtalkohol (reiner Alkohol)

Prozentangabe zu der Gehaltsart, bezogen auf die für die Abgabenberechnung jeweils maßgebende Menge Zoll oder Agrarzoll.

Gehalt an Milch

Prozentangabe zu der Gehaltsart, bezogen auf die für die Abgabenberechnung jeweils maßgebende Menge Zoll oder Agrarzoll.

Gehalt an Saccharose

Prozentangabe zu der Gehaltsart, bezogen auf die für die Abgabenberechnung jeweils maßgebende Menge Zoll oder Agrarzoll

Veredelungsentgelt/Wertsteigerung

Veredelungsentgelt/Wertsteigerung gemäß dem Feld "WKZ" als Bemessungsgrundlage für die Berechnung der Einfuhrumsatzsteuer bei der Überführung von Waren in den freien Verkehr nach passiver Veredelung (§ 11 UStG). Die Angabe ist nur zulässig und erforderlich, wenn das Feld "CUSDEC. Verfahrenscode" in der durch die Registriernummer vZA/AZ eindeutig identifizierten vZA/AZ einen der Werte '6121', '6122', '6321' oder '6322' und das Feld "EU-Code" keinen der Werte 'F01', 'B02' oder 'B03' enthält.

Minderungsbetrag Zoll

Betrag gemäß dem Feld "WKZ", um den die Abgaben der jeweiligen Abgabengruppe zu mindern sind, wenn bei der Überführung von Waren in den freien Verkehr nach passiver Veredelung die zu erhebenden Abgaben gemindert werden sollen.

Minderungsbetrag Ausgleich Beitritt

Betrag gemäß dem Feld "WKZ", um den die Abgaben der jeweiligen Abgabengruppe zu mindern sind,wenn bei der Überführung von Waren in den freien Verkehr nach passiver Veredelung die zu erhebenden Abgaben gemindert werden sollen.

Verbrauchsteuer

Mit der Schaltfläche "Neu" unter der Tabelle Verbrauchsteuer, kann der Dialog zur Erfassung von Verbrauchsteuerdaten aufgerufen werden.

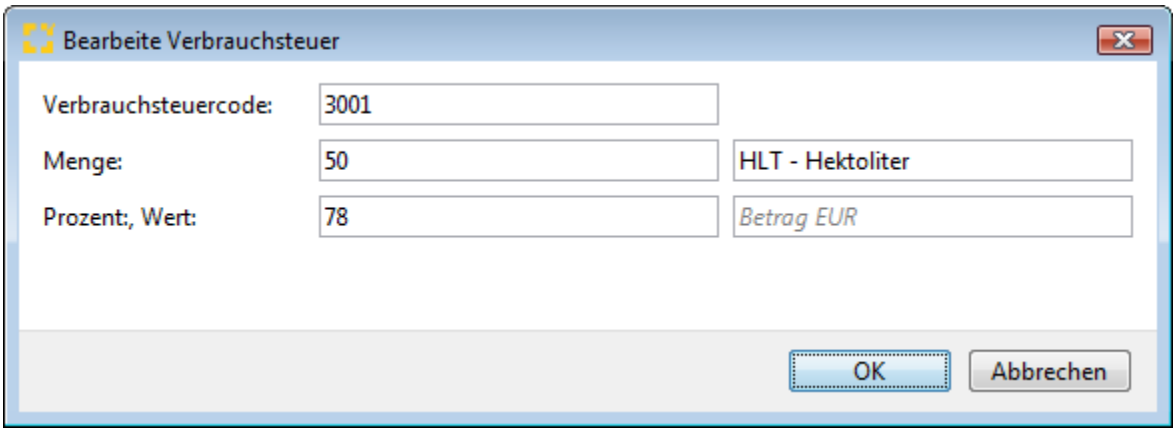

Verbrauchsteuer (Code)

Verbrauchsteuercode gem. EZT zur Berechnung der Verbrauchsteuern. Die Angabe ist erforderlich, wenn die Ware einer Verbrauchsteuer unterliegt.

Verbrauchsteuer (Menge)

Steuerpflichtige Menge zu dem jeweiligen Verbrauchsteuercode, die der Verbrauchsteuerberechnung zugrunde gelegt werden soll.

Maßeinheit (Verbrauchsteuer)

Schlüssel für die Maßeinheit zur Verbrauchsteuermenge.

Grad/Prozent (Verbrauchsteuer)

Gehaltsangabe in Grad/Prozent, bezogen auf die für die Verbrauchsteuerberechnung maßgebende steuerpflichtige Menge.

Verbrauchsteuerwert

Copyright © 2014 Riege Software International GmbH. Alle Rechte vorbehalten.

Wert gemäß dem Feld "WKZ", der der Verbrauchsteuerberechnung zugrunde gelegt werden soll. Derzeit ist hier nur der Gesamtkleinverkaufspreis (Menge x Kleinverkaufspreis) bei Tabakwaren anzugeben.

Tabaksteuerzeichen-Nummer

Nummer, welche sich als Entwertungsvermerk auf dem Steuerzeichen für Tabakwaren befindet.

Copyright © 2014 Riege Software International GmbH. Alle Rechte vorbehalten.

(d) Sonderfalldaten - Position vZA/AZ - vZA Details - EGZ-FV

- Einleitung
- Beschreibung

Einleitung

In der nachfolgenden Dialogmaske werden die vZA/AZ Positionsdaten zu Sonderfalldaten in der EGZ-FV dargestellt. Neben den Eingabefeldern im Erfassungsdialog der Kopfdaten, stehen die folgenden Programmaktionen zur Verfügung. Über die Schaltfläche **"Speichern"**, können manuell erfasste Kopfdaten gespeichert werden.Über die Schaltfläche **"Schließen"** kann der Erfassungsdialog geschlossen werden. Über die Schaltfläche **"Senden"** können die Daten der Zollanmeldung an den Zoll übermittelt werden.

Beschreibung

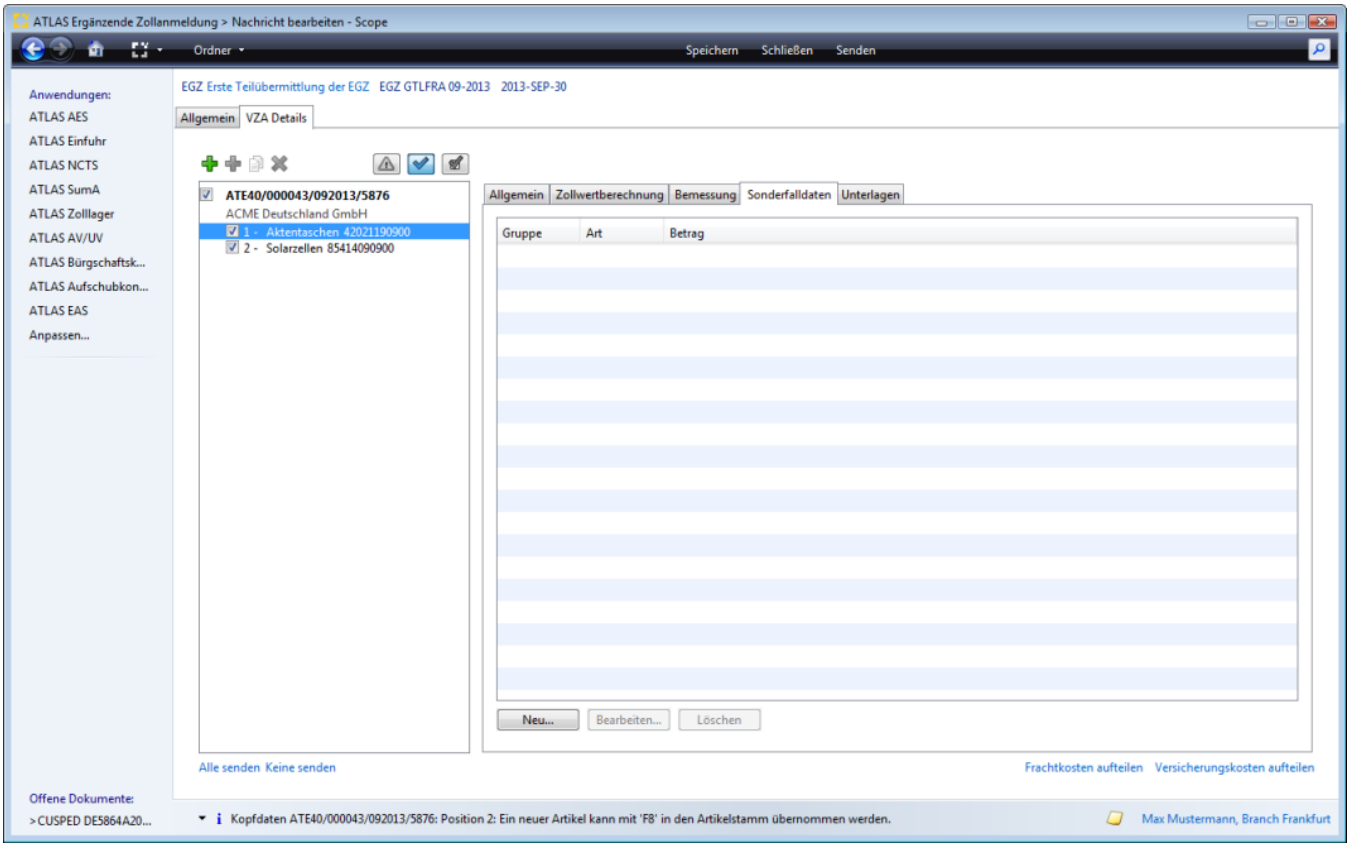

Gruppe (Sonderabgabengruppe-Sonderfalleingabe)

Anzeige des Schlüssels für die Abgabengruppe, für die der tarifliche Abgabensatz verändert werden soll.

Art (Anwendungsart)

Anzeige des Schlüssels für die Art und Weise, in der der tarifliche Abgabensatz zu verändern ist.

Betrag (Satz, Betrag oder Faktor)

Anzeige Satz, Betrag oder Faktor, mit dem der tarifliche Abgabensatz verändert werden soll.

Neu

Mit der Schaltfläche "Neu" kann der Dialog zur Erfassung von Sonderfalleingaben geöffnet werden.

Bearbeiten

Die Schaltfläche "Bearbeiten" öffnet den Dialog zur Bearbeitung einer Sonderfalleingabe.

Copyright © 2014 Riege Software International GmbH. Alle Rechte vorbehalten.

Löschen

Mit der Schaltfläche "Löschen" kann eine Sonderfalleingabe wieder gelöscht werden.

Bearbeite Sonderfalldaten

Mit der Schaltfläche "Neu" unter der Tabelle Sonderfalldaten, wird der Dialog zur Erfassung der Sonderfalleingaben geöffnet.

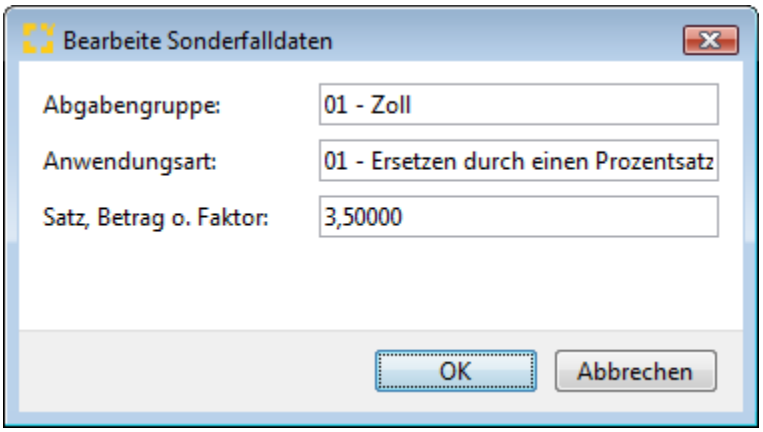

Abgabengruppe (Sonderabgabengruppe-Sonderfalleingabe)

In diesem Feld wird der Schlüssel für die Abgabengruppe, für die der tarifliche Abgabensatz verändert werden soll, angegeben. Eine Angabe ist vorzunehmen, wenn ein tariflicher Abgabensatz zu verändern ist, wie z.B. bei - vorausfestgesetzten Abgabensätzen,- Berichtigen eines Abgabenfaktors,- Ersetzen eines Betrages,- Angabe eines festen Betrages.

Anwendungsart

Hier wird der Schlüssel angegeben für die Art und Weise, in der der tarifliche Abgabensatz zu verändern ist.

Satz, Betrag oder Faktor

Satz, Betrag oder Faktor, mit dem der tarifliche Abgabensatz verändert werden soll.

Copyright © 2014 Riege Software International GmbH. Alle Rechte vorbehalten.

(e) Unterlagen - Position vZA/AZ - vZA Details - EGZ-FV

- Einleitung
- Beschreibung

Einleitung

In der nachfolgenden Dialogmaske werden die vZA/AZ Positionsdaten zu den Unterlagen in der EGZ-FV dargestellt. Neben den Eingabefeldern im Erfassungsdialog der Kopfdaten, stehen die folgenden Programmaktionen zur Verfügung. Über die Schaltfläche **"Speichern"**, können manuell erfasste Kopfdaten gespeichert werden.Über die Schaltfläche **"Schließen"** kann der Erfassungsdialog geschlossen werden. Über die Schaltfläche **"Senden"** können die Daten der Zollanmeldung an den Zoll übermittelt werden.

Beschreibung

Bearbeite Unterlage
Hinweise zu vorzulegenden Unterlagen

Angaben in der Datengruppe "Unterlagen zur Position" einer vZA/AZ werden nur dann in die ergänzende Anmeldung übernommen, wenn die entsprechende Position der Erst-EGZ keine diesbezüglichen Angaben enthält.
Das heißt: Werden in einer Erst-EGZ Angaben in der Datengruppe "Unterlagen zur Position" übermittelt, dann werden eventuelle Angaben zu Unterlagen in der entsprechenden vZA/AZ-Position ignoriert. vZA/AZ-Angaben, die in diesem Fall übernommen werden sollen, sind in der Erst-EGZ erneut anzugeben.

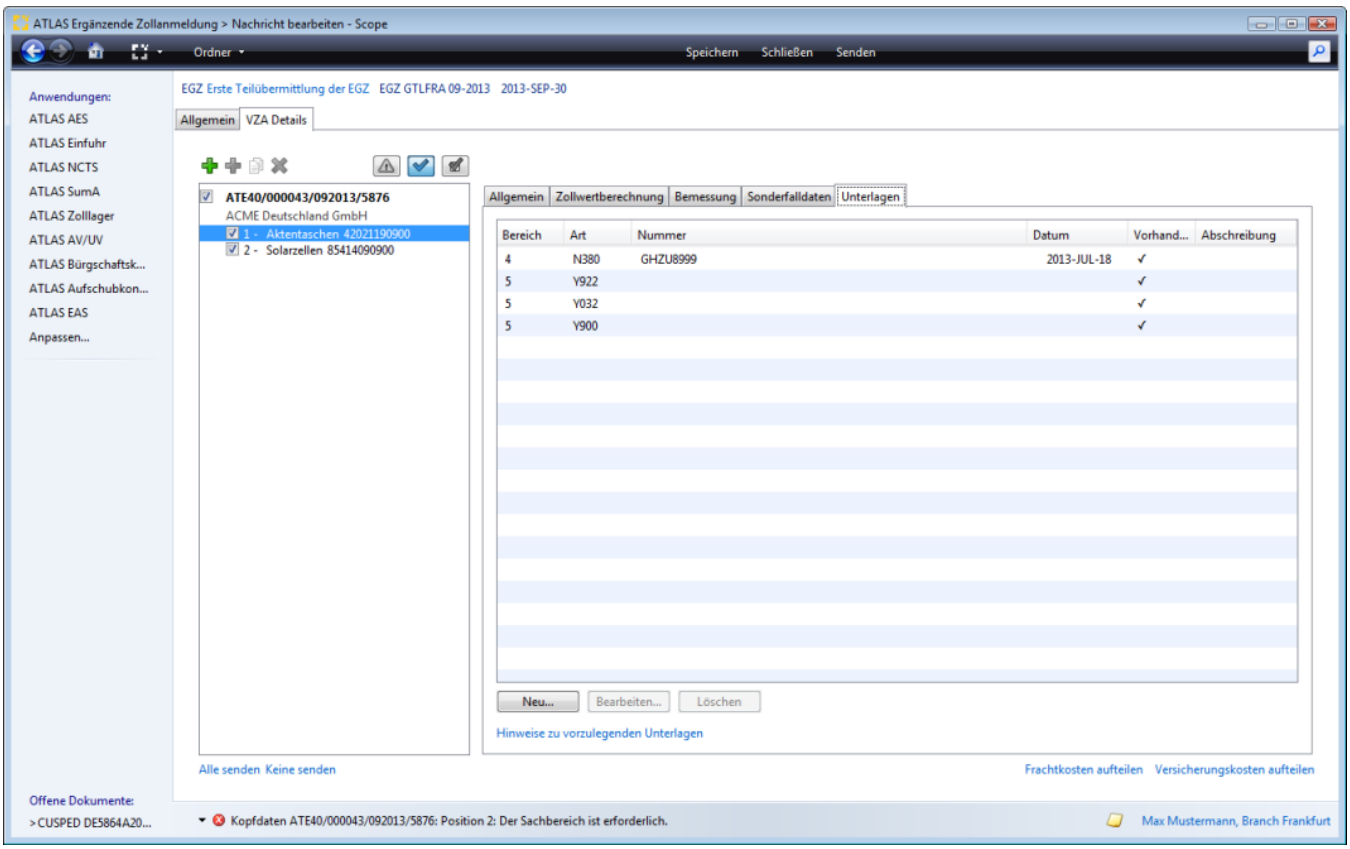

Bereich

Anzeige des Unterlagenbereichs

Art

Anzeige der Art (Codierung) der Unterlage

Nummer

Anzeige der Nummer der vorgelegten Unterlage

Copyright © 2014 Riege Software International GmbH. Alle Rechte vorbehalten.

Datum

Anzeige des Ausstellungsdatum der vorgelegten Unterlage

Kennzeichen Vorhanden

Anzeige Kennzeichen, ob die Unterlage vorhanden ist und vorgelegt werden kann.

Abschreibung

Anzeige Warenmenge, die auf der jeweils angegebenen Unterlage abgeschrieben werden soll.

Neu

Mit der Schaltfläche "Neu" kann der Dialog zur Erfassung einer neuen Unterlage geöffnet werden.

Bearbeiten

Die Schaltfläche "Bearbeiten" öffnet den Dialog zur Bearbeitung einer Unterlage.

Löschen

Mit der Schaltfläche "Löschen" kann eine Unterlage wieder gelöscht werden.

Bearbeite Unterlage

Der Dialog zur Erfassung der Daten einer neuen Unterlage kann unter der Tabelle Unterlagen mit der Schaltfläche "Neu" geöffnet werden.

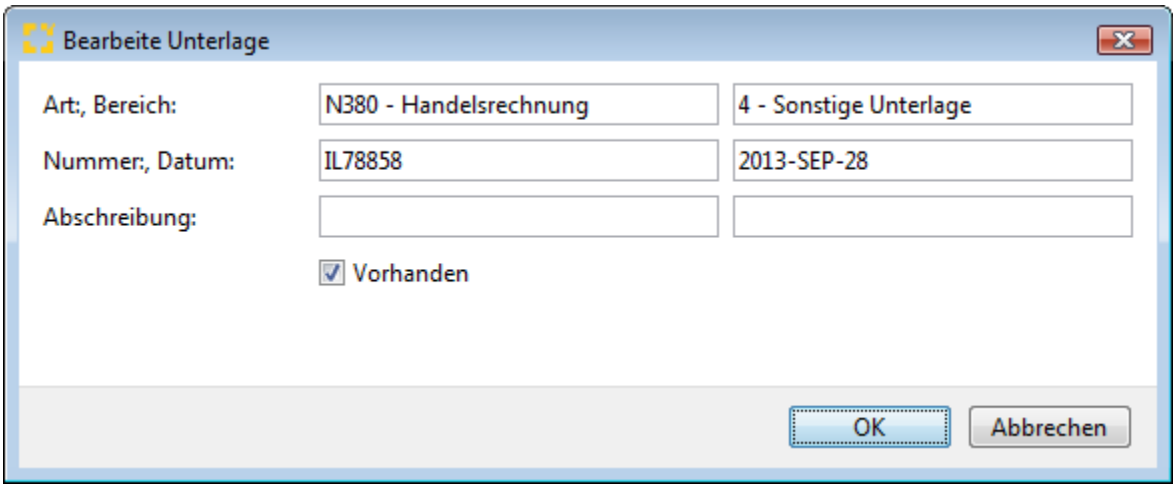

Art

Eingabe der Art der Unterlage, bzw. der Codierung.

Bereich

Der Bereich der Unterlage wird automatisch aus den globalen Stammdaten vorbelegt.

Nummer

In diesem Feld wird die Nummer der vorgelegten Unterlage erfasst.

Datum

Hier wird das Ausstellungsdatum der vorgelegten Unterlage erfasst.

Abschreibung

In diesem Feld wird die Warenmenge angegeben, die auf der jeweils angegebenen Unterlage abgeschrieben werden soll.

Maßeinheit (Abschreibung)

Schlüssel für die Maßeinheit der abzuschreibenden Menge, die auf der jeweils abzuschreibenden Unterlage angegeben ist.

Copyright © 2014 Riege Software International GmbH. Alle Rechte vorbehalten.

Hinweise zu vorzulegenden Unterlagen

Die Funktionsweise des Links Hinweise zu vorzulegenden Unterlagen wird in den Kapiteln Hinweise zu vorzulegenden Unterlagen - Warenpositionen - AZ und Hinweise zu vorzulegenden Unterlagen - Warenpositionen - Unterlagen - vZA beschrieben.

Copyright © 2014 Riege Software International GmbH. Alle Rechte vorbehalten.

(b) Nachrichtenablauf - ATLAS EGZ - FV

- Einleitung
- Beschreibung

Einleitung

In diesem Kapitel werden Nachrichtenabläufe in ATLAS und die praktische Abwicklung einer EGZ-FV beschrieben.

Beschreibung

Ergänzende Zollanmeldung - EGZ (FV)

Copyright © 2014 Riege Software International GmbH. Alle Rechte vorbehalten.

(a) Ergänzende Zollanmeldung - EGZ (FV)

- Einleitung
- Beschreibung

Einleitung

Nach Übermittlung der Zollanmeldung (vZA) oder einer Anschreibungsmitteilung (AZ) in ATLAS Einfuhr an das überwachende Hauptzollamt muss eine Ergänzende Zollanmeldung EGZ-FV übermittelt werden. Die EGZ kann bis zu dem in der Bewilligung festgelegten Abgabetermin in einem oder in mehreren Teilen an das überwachende Hauptzollamt übertragen werden. In Scope ATLAS EGZ wird zur ersten vZA/AZ mit Status 100 im Abrechnungszeitraum systemseitig eine EGZ - FV angelegt. Alle folgenden Anmeldungen für den Abrechnungszeitraum werden dort eingearbeitet. Es werden die vZA/AZ Anmeldungen in einer EGZ zusammengefasst, bei denen die Zollnummer Anmelder, Kennzeichen Vertretungsverhältnis, Kennzeichen Anmelder = Empfänger, Abrechnungszeitraum, Anschreibedatum A Verfahren- Maßgebender Zeitpunkt S- Verfahren, Bewilligungsnummer, Verfahrenscode ersten beiden Stellen, identisch sind.

Beschreibung

In der folgenden Ablaufbeschreibung wird die Bearbeitung und der Nachrichtenablauf einer EGZ-FV in Scope ATLAS beschrieben. Dabei handelt es sich hier um Anmeldungen AZ-FV im Anschreibeverfahren A2.

1. Erste Übertragung
1.1 Ergänzung vZA/AZ Daten
1.1.1 Kopfdaten EGZ-FV
1.1.2 Kopfdaten vZA/AZ-FV
1.1.3 Positionsdaten vZA/AZ-FV
2. Senden - Erste Teilübermittlung
2.1 Senden - weitere Teilübermittlungen (Ergänzungen)
2.2 Warnungen
2.4 Fehler
2.5 Letzte Übertragung
2.6 CUSTAX,NFFTAX

1. Erste Übertragung

Öffnet man die systemseitig angelegte EGZ zum ersten Mal (durch doppelten Maustastenklick auf den Vorgang/die Nachricht in der Übersicht), erscheint nachfolgend abgebildeter Abfragedialog. Hier muss man sich nun entscheiden, ob die EGZ in mehreren Teilen übertragen werden soll, also sukzessive Ergänzungen an den Zoll übermittelt werden, oder ob die EGZ gleich mit vollständigen Angaben dem Zoll übermittelt wird.

Copyright © 2014 Riege Software International GmbH. Alle Rechte vorbehalten.

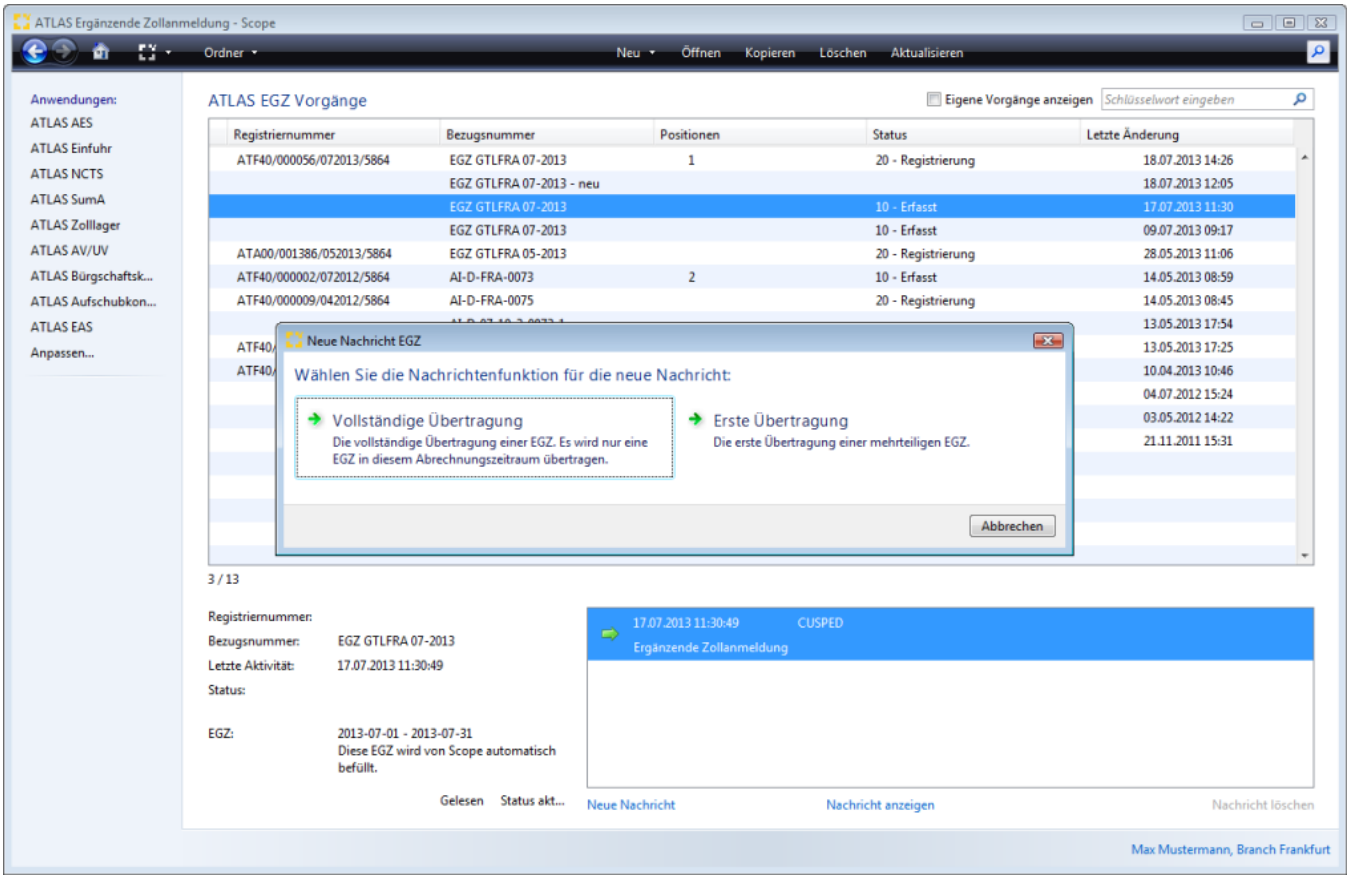

In diesem **Fallbeispiel** wählen wir die **Option Erste Übertragung** aus, d.h. die EGZ soll in **mehreren Teilen an den Zoll** übermittelt werden.

1.1 Ergänzung vZA/AZ Daten

1.1.1 Kopfdaten EGZ-FV

Nachdem die Option "Erste Übertragung" ausgewählt wurde, werden zunächst die Kopfdaten der EGZ angezeigt. Diese sind, wenn die EGZ systemseitig automatisch angelegt wurde, schon mit Daten gefüllt. Mit einem Maustastenklick auf den Reiter vZA Details kann man zur Bearbeitung der vZA/AZ Daten wechseln.

Copyright © 2014 Riege Software International GmbH. Alle Rechte vorbehalten.

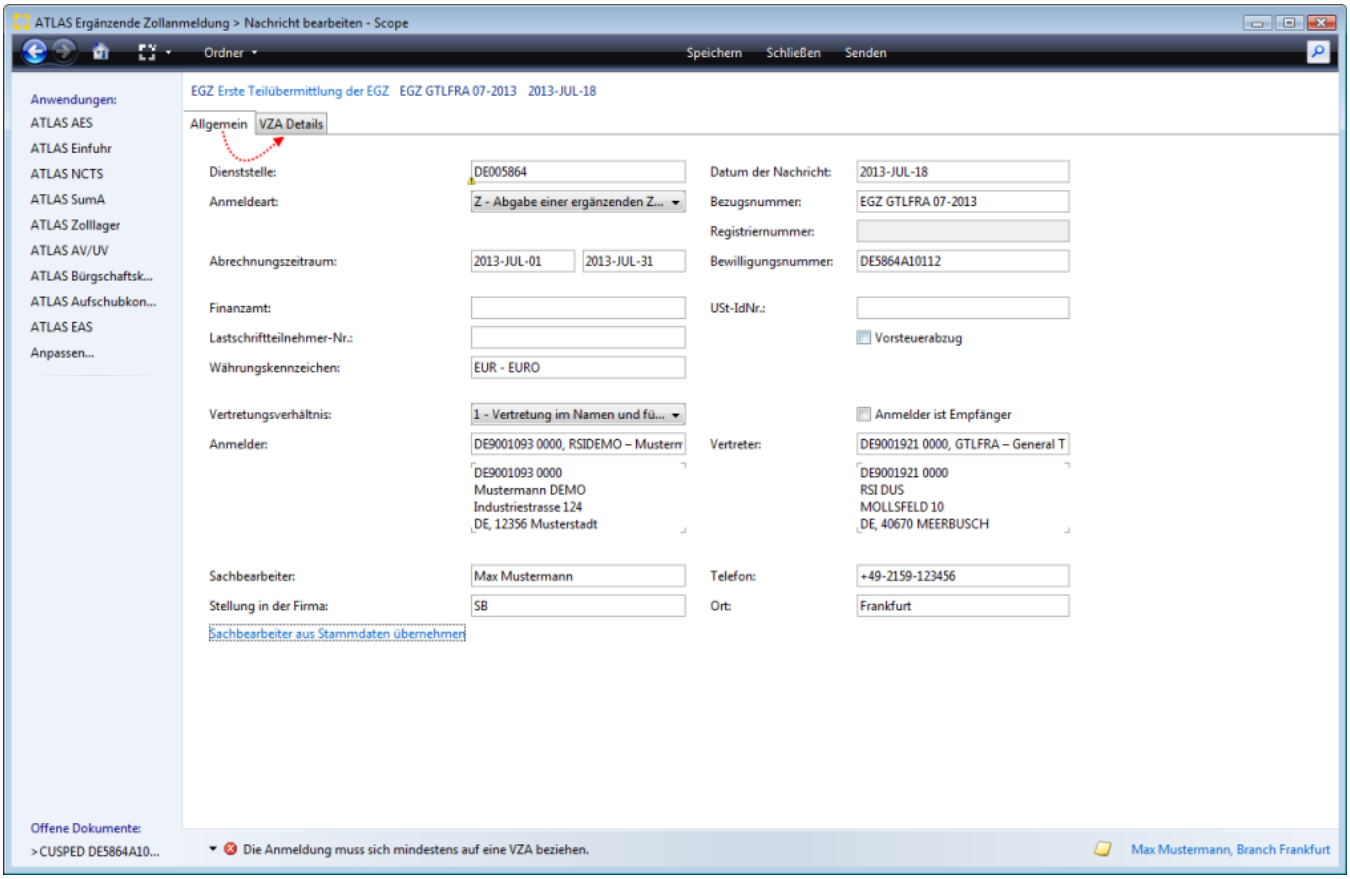

1.1.2 Kopfdaten vZA/AZ-FV

Durch einen Maustastenklick auf das **Flag vor der betreffenden Registriernummer vZA/AZ** kann man den Vorgang für die **Erste Teilübermittlung** auswählen, gleichzeitig wird auch die Validierung in Scope angeschaltet, bzgl. eventuell noch fehlender Pflichtfelder, die dann noch ergänzt werden müssen. Diese werden rot markiert. Eine detaillierte Beschreibung der einzelnen Eingabefelder vZA/AZ Kopfdaten in der EGZ wird im Kapitel (a) Ergänzende Zollanmeldung - EGZ-FV (CUSPED) erklärt und dargestellt.

Copyright © 2014 Riege Software International GmbH. Alle Rechte vorbehalten.

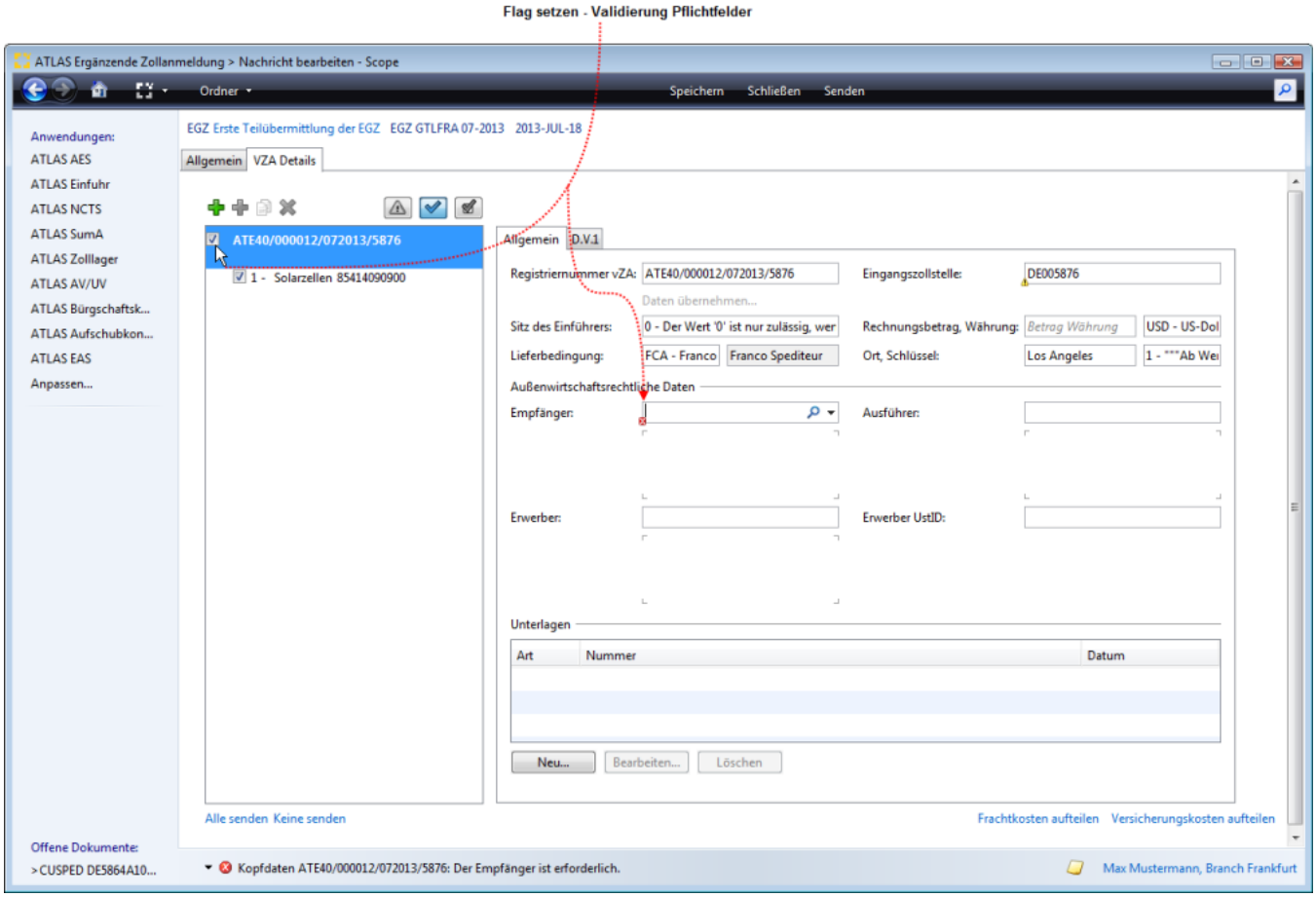

1.1.3 Positionsdaten vZA/AZ-FV

Um noch Positionsdaten zu ergänzen, einfach einen Maustastenklick auf die Position. Eine detaillierte Beschreibung der einzelnen Eingabefelder vZA/AZ-FV Positionsdaten in der EGZ wird im Kapitel (a) Ergänzende Zollanmeldung - EGZ-FV (CUSPED) erklärt und dargestellt.

Copyright © 2014 Riege Software International GmbH. Alle Rechte vorbehalten.

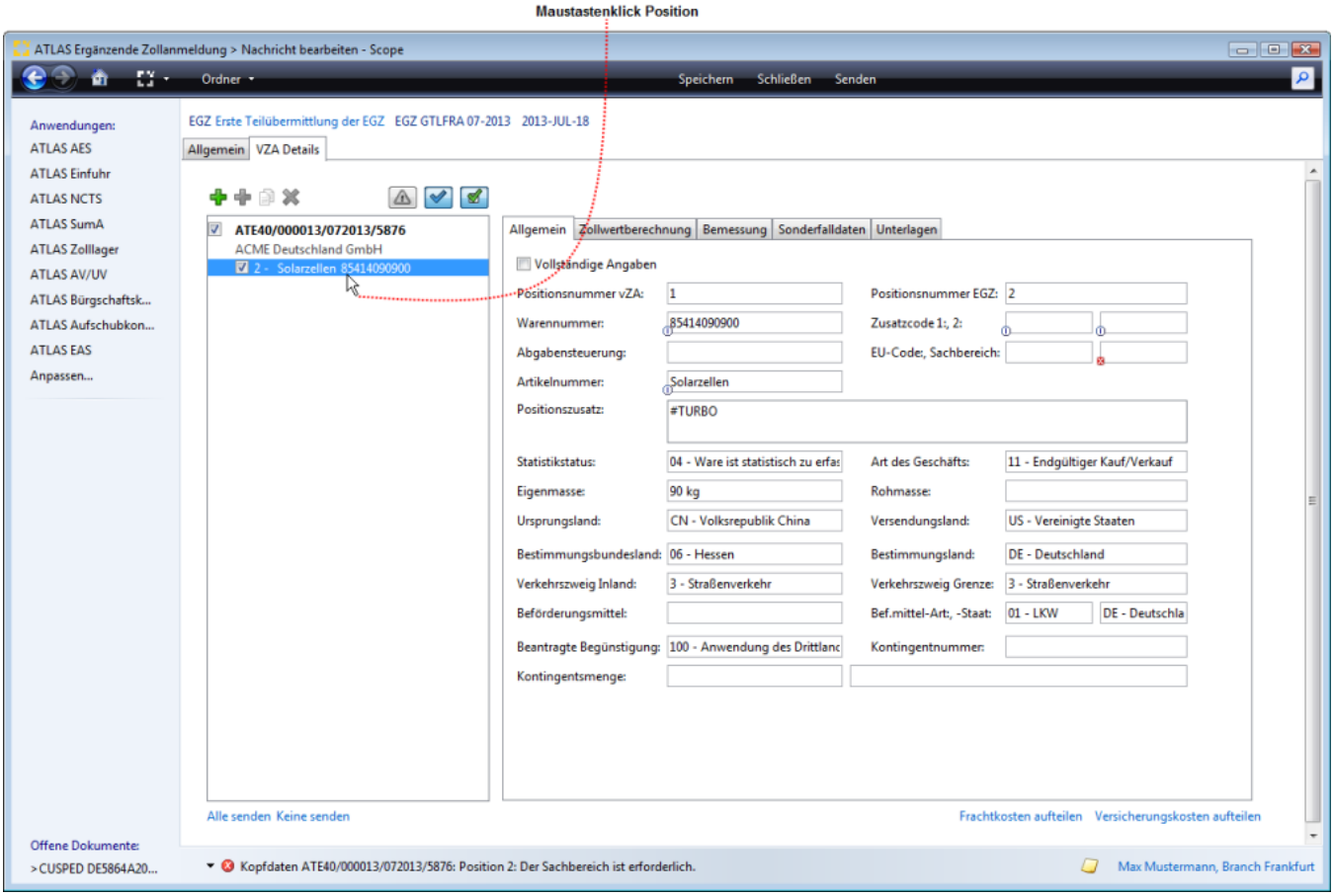

2. Senden - Erste Teilübermittlung

Nach Ergänzung der Daten der ausgewählten vZA/AZ-FV, kann die **erste Teilübermittlung** EGZ-FV mit der **Programmaktion Senden** an den Zoll übermittelt werden.

Copyright © 2014 Riege Software International GmbH. Alle Rechte vorbehalten.

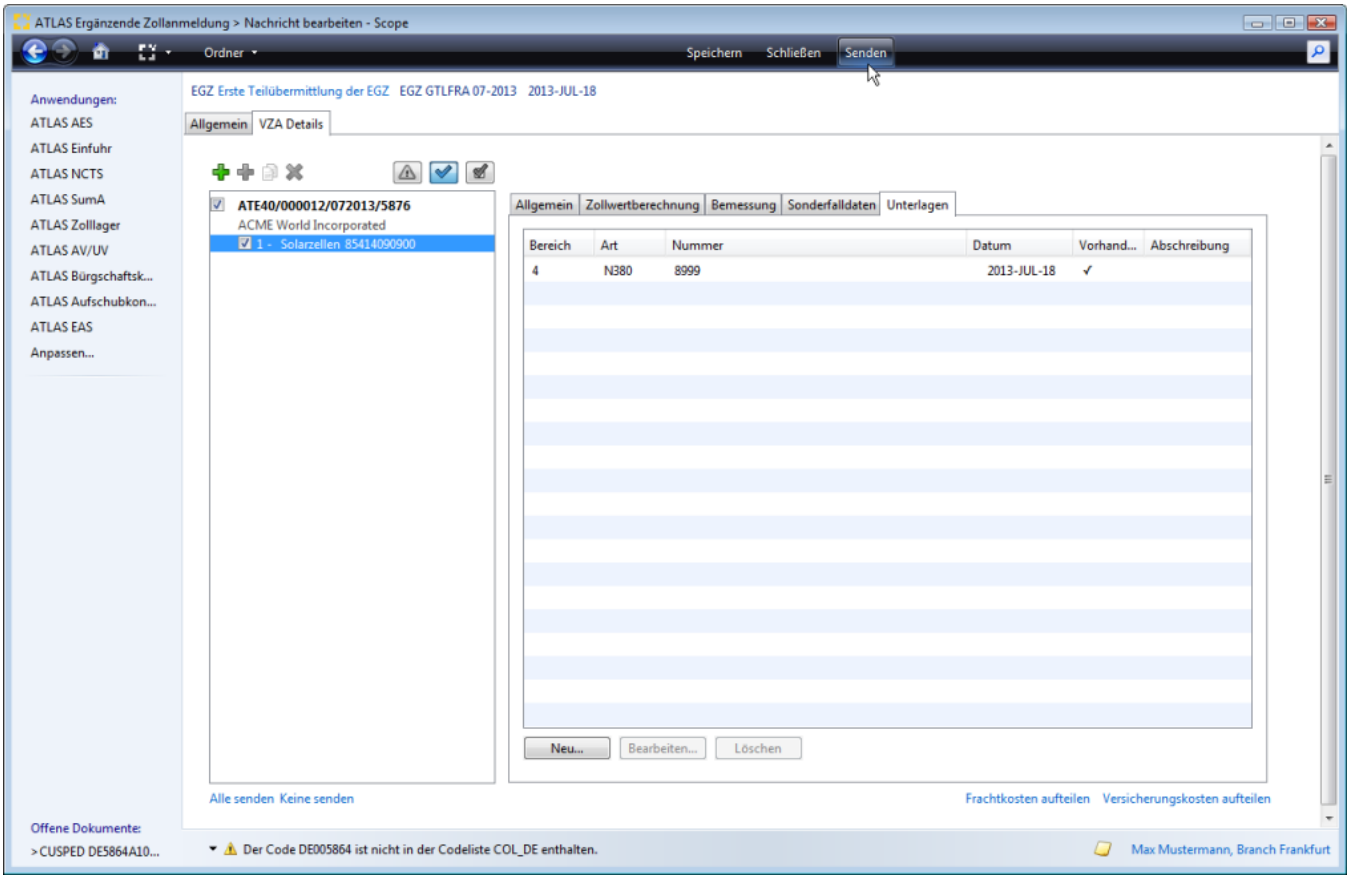

Wurden die Daten erfolgreich verarbeitet, erhält die Anmeldung zollseitig eine Registriernummer. In Scope bekommt der Vorgang den Status 20-Registrierung. Die vZA/AZ-FV Vorgänge, die mit der ersten Teilübermittlung in der EGZ-FV an den Zoll übermittelt wurden, sind jetzt als Position der monatlichen EGZ-FV registriert.

Copyright © 2014 Riege Software International GmbH. Alle Rechte vorbehalten.

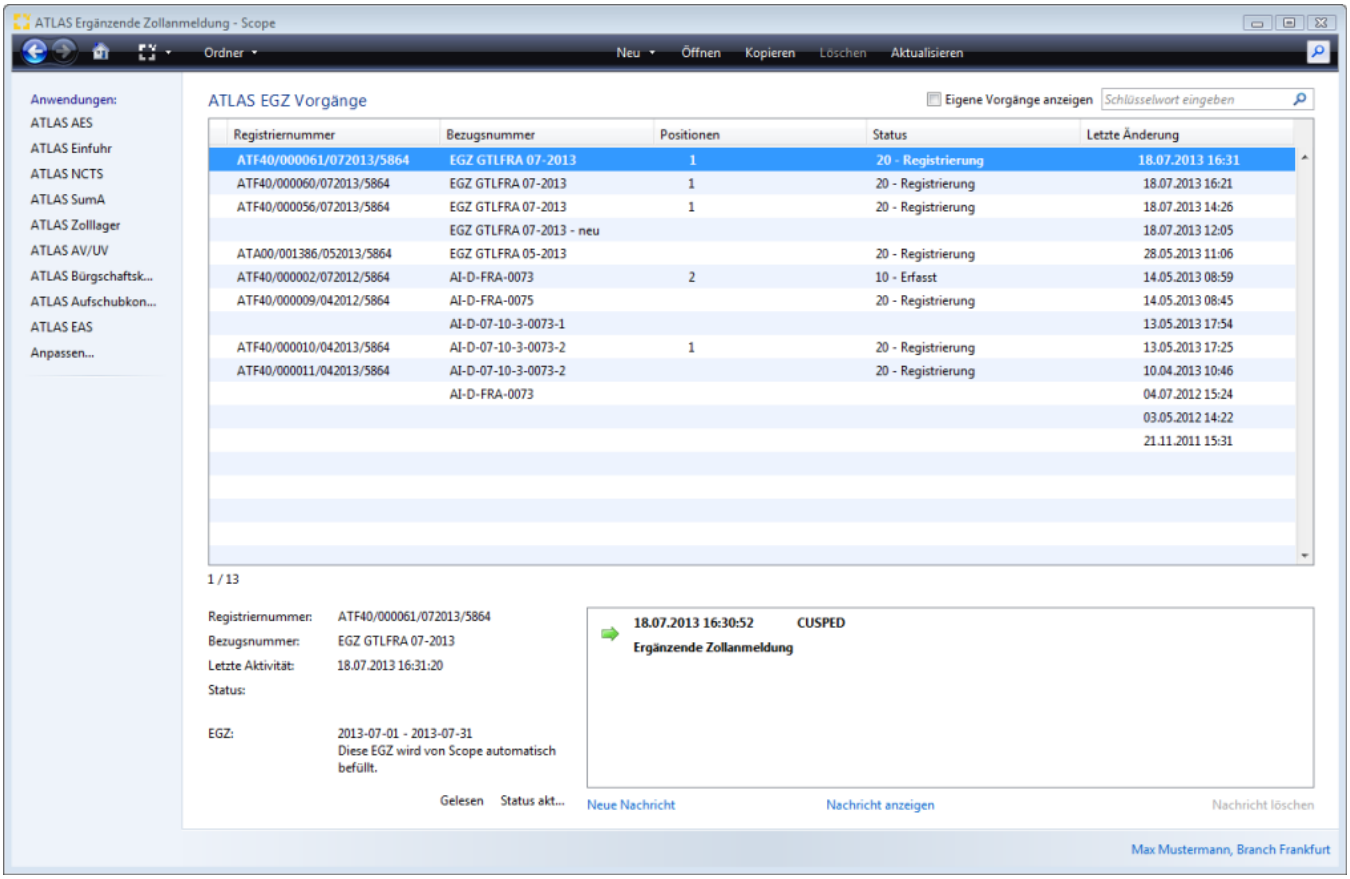

2.1 Senden - weitere Teilübermittlungen (Ergänzungen)

Die VZA/AZ-FV Vorgänge, die im weiteren Verlauf des Kalendermonates an den Zoll übermittelt wurden, fließen automatisch in die EGZ-FV ein, wo sie mittels einer Ergänzungsnachricht dem Zoll mitgeteilt werden können und zur Position der EGZ-FV werden. Um die EGZ-FV nun weiter zu bearbeiten, entweder einen doppelten Maustastenklick auf die EGZ-FV in der Übersicht oder einen Klick auf den Link **Neue Nachricht**.

Copyright © 2014 Riege Software International GmbH. Alle Rechte vorbehalten.

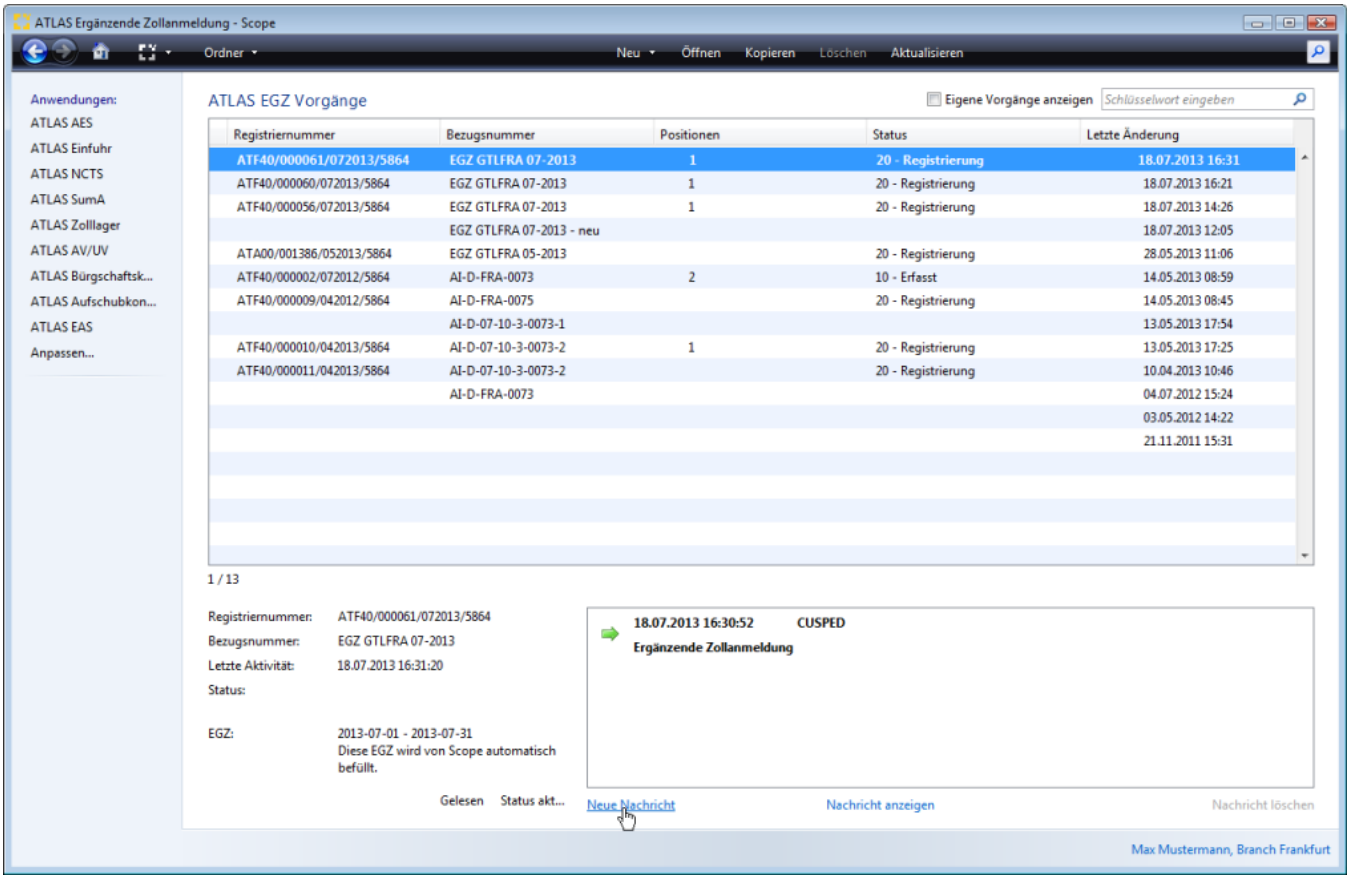

Es folgt wieder ein Abfragedialog, ob nun Änderungen erfasst werden sollen, für die vZA/AZ-FV Vorgänge, die schon als Position der EGZ-FV registriert wurden; oder ob eine weitere Teilübermittlung (Ergänzung) zur EGZ-FV erfasst werden soll. Es kann hier auch die Auswahl letzte Übertragung getroffen werden um damit die monatliche EGZ-FV abzuschliessen. **In unserem Fallbeispiel wählen wir die Option Ergänzung (nächste Teilübermittlung), da weitere vZA/AZ-FV Daten ergänzt werden sollen.**

Copyright © 2014 Riege Software International GmbH. Alle Rechte vorbehalten.

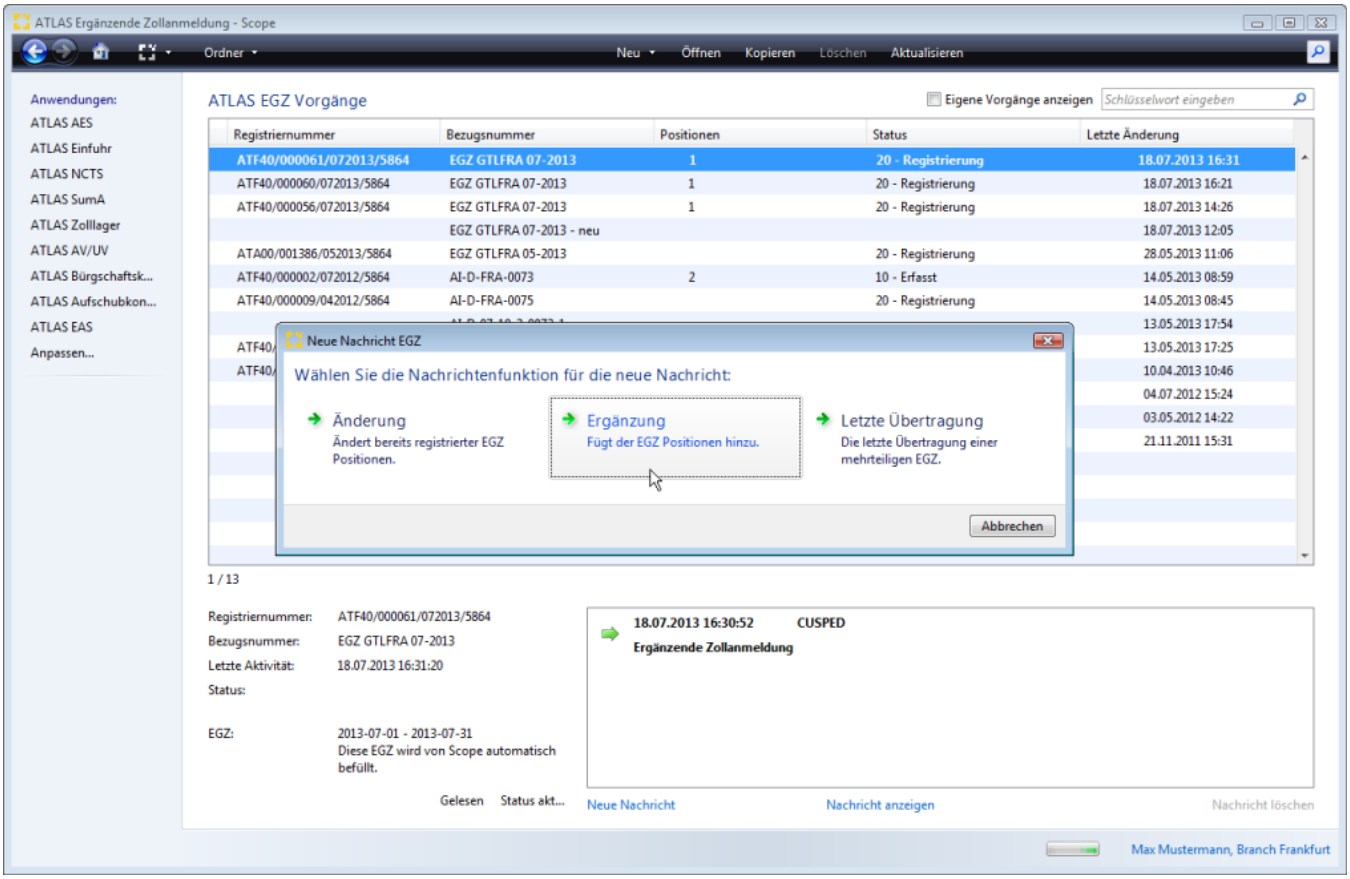

Es werden unter dem Reiter vZA Details, die vZA/AZ-FV Vorgänge angezeigt, die im Abrechnungsmonat dem Zoll noch nicht als Position der EGZ-FV gemeldet wurden und noch ergänzt werden müssen. *Es gibt hier auch die Möglichkeit über die Nachrichtenfunktion die Art der Nachricht (Ergänzung, Änderung, letzte Übertragung) und auch die Anzeige der vZA/AZ-FV Vorgänge zu ändern. Dies wird im Kapitel Nachrichten- und Zusatzfunktionen, Schaltflächen - EGZ-FV detailliert beschrieben.* Die Ergänzung der Kopf- und Positionsdaten kann dann wie unter *1.1 Ergänzung vZA/AZ Daten* beschriebe n erfolgen.

Copyright © 2014 Riege Software International GmbH. Alle Rechte vorbehalten.

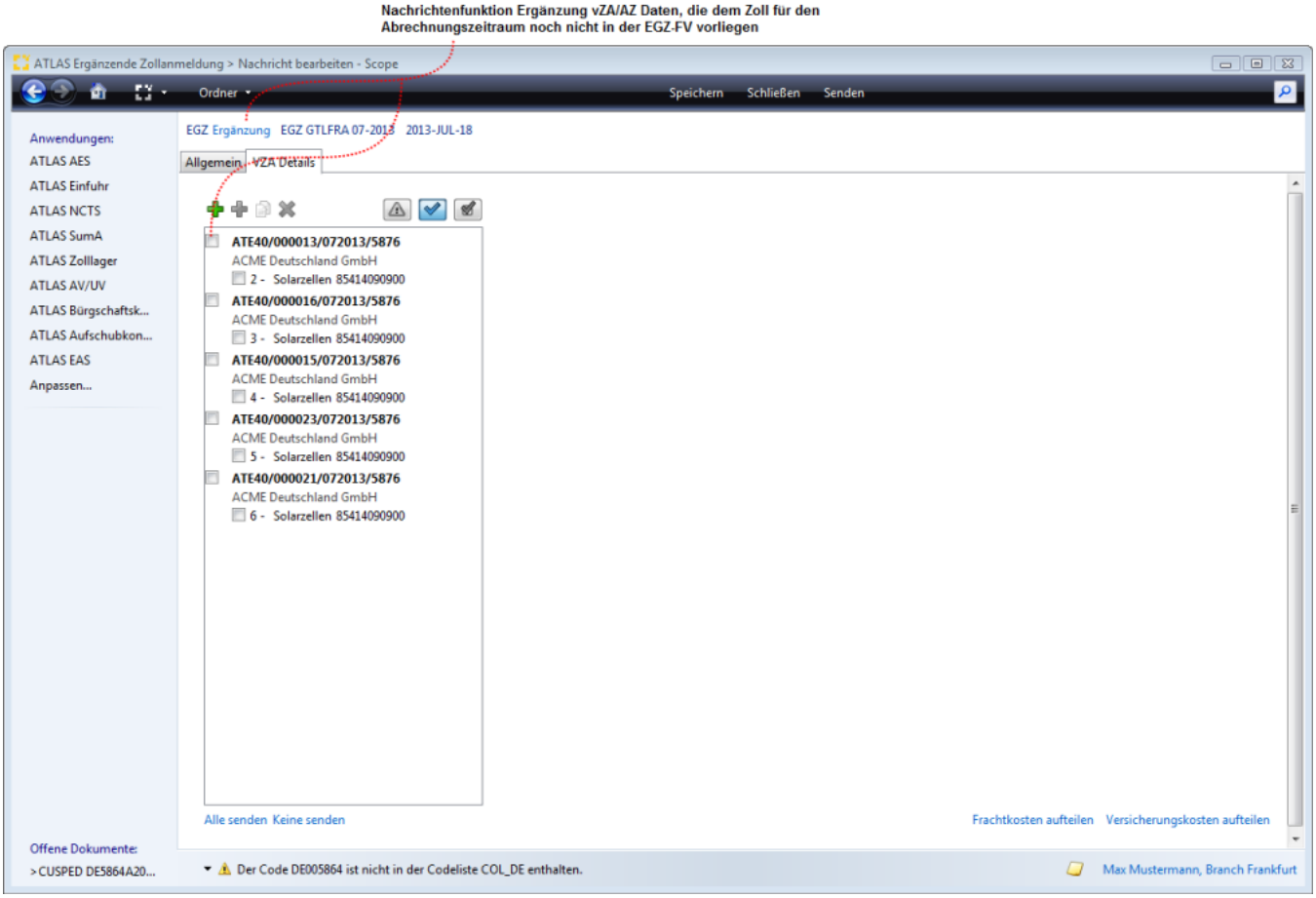

Sobald alle Daten der zweiten Teilübermittlung erfasst wurden können auch diese Daten mit der Programmaktion Senden an den Zoll übermittelt werden.

Copyright © 2014 Riege Software International GmbH. Alle Rechte vorbehalten.

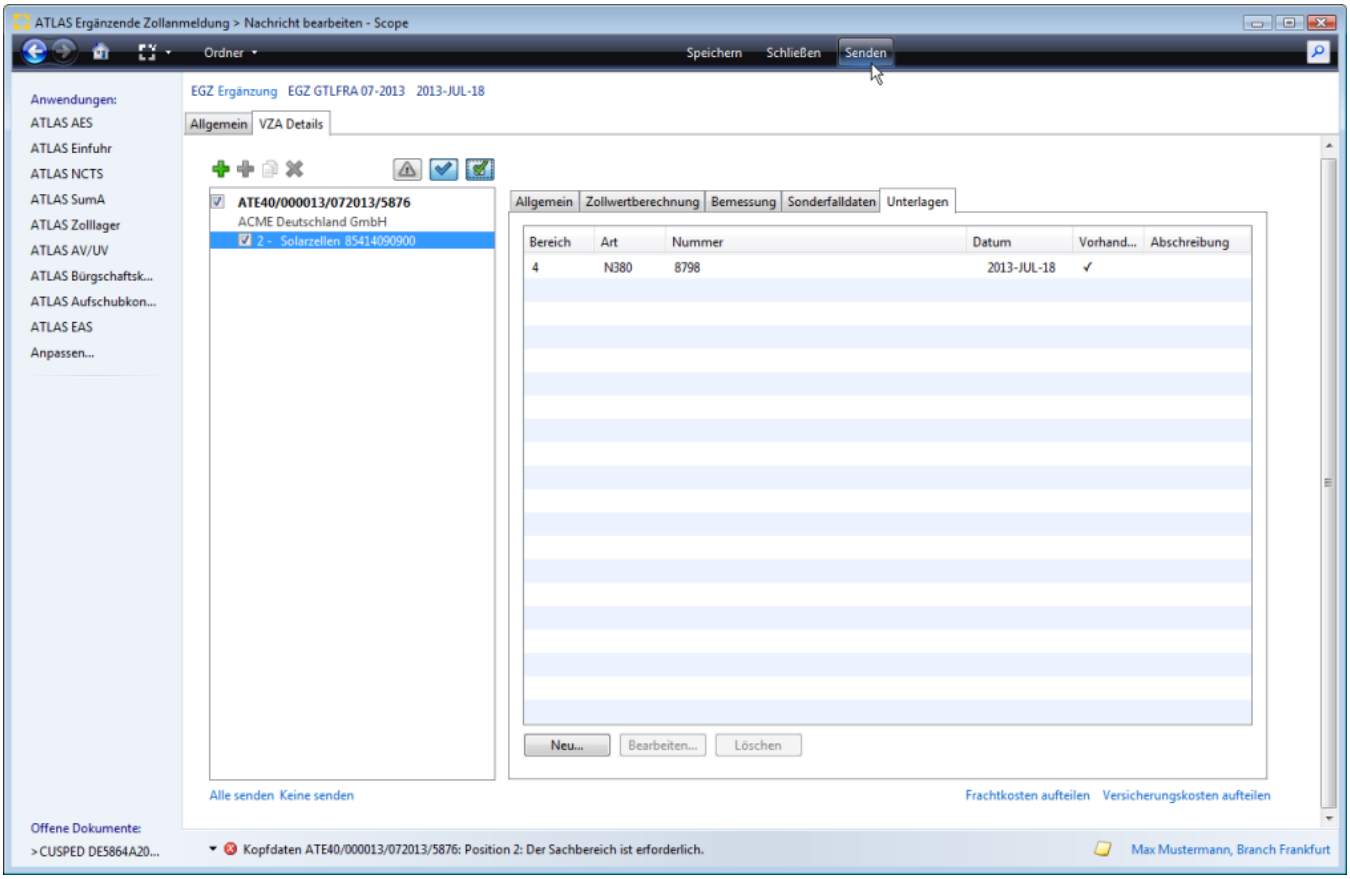

Nach fehlerfreier Verarbeitung übermittelt der Zoll eine Verarbeitungsmitteilung (CUSREC). Die EGZ-FV hat wieder den Status 20 - Registrierung.

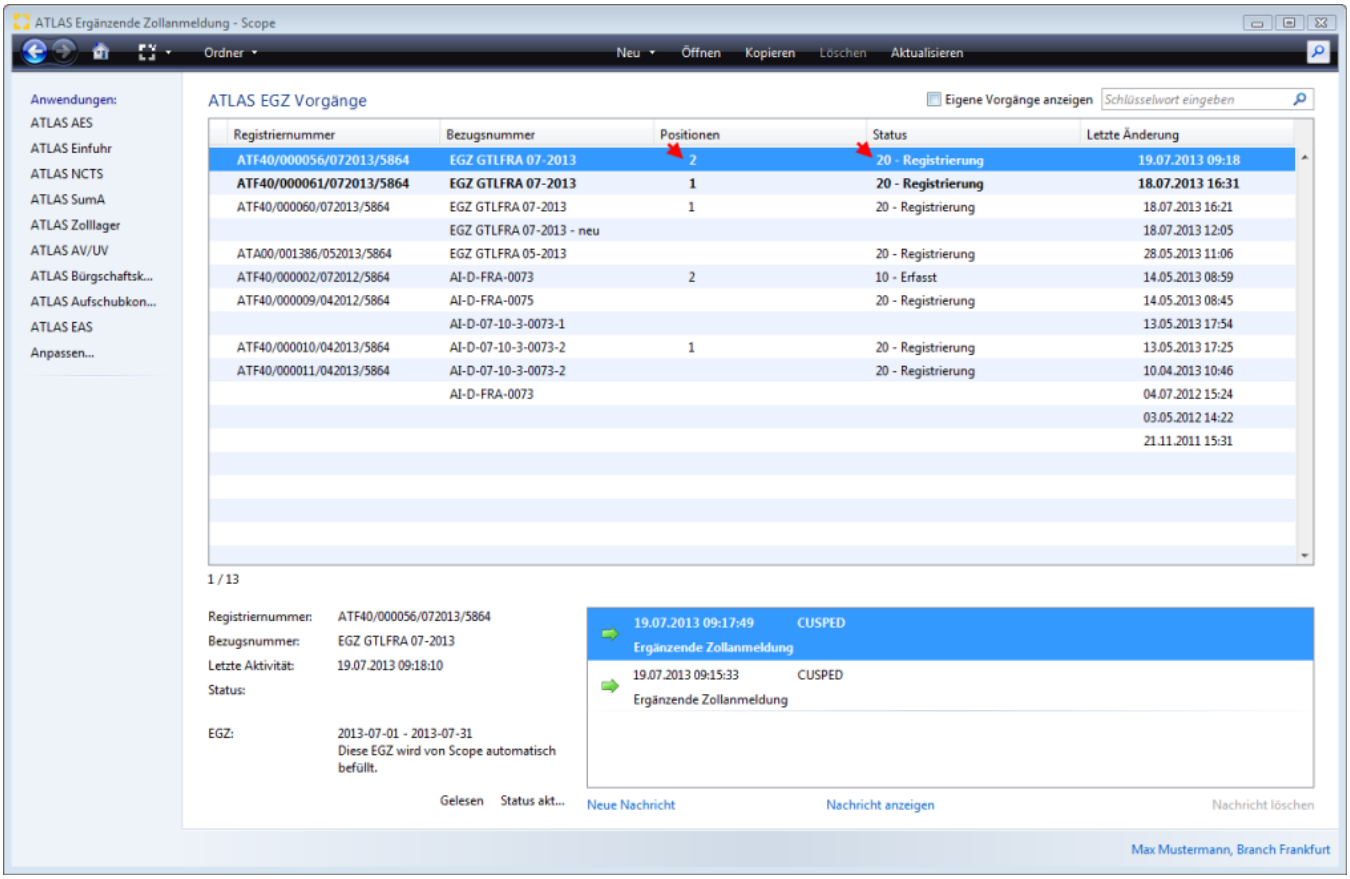

Copyright © 2014 Riege Software International GmbH. Alle Rechte vorbehalten.

Die Antwortnachricht vom Zoll kann man sich anschauen, indem man im Nachrichtenfenster einen Klick mit der rechten Maustaste auf die letzte Nachricht macht. Dann erscheint ein Kontextmenü. Hier die Option *Antwortnachricht anzeigen* auswählen.

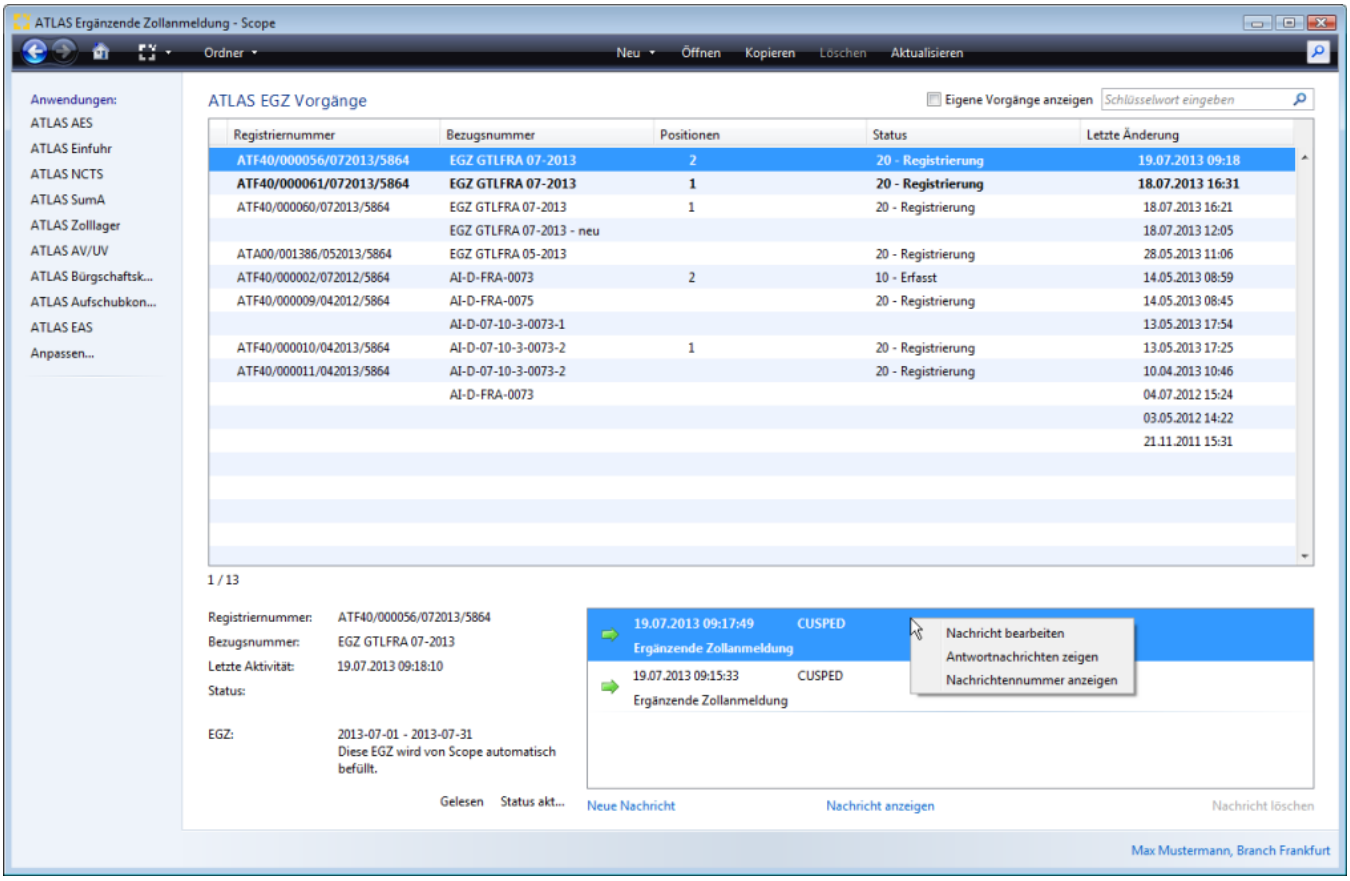

Anzeige Antwortnachricht Verarbeitungsmitteilung (CUSREC)

Copyright © 2014 Riege Software International GmbH. Alle Rechte vorbehalten.

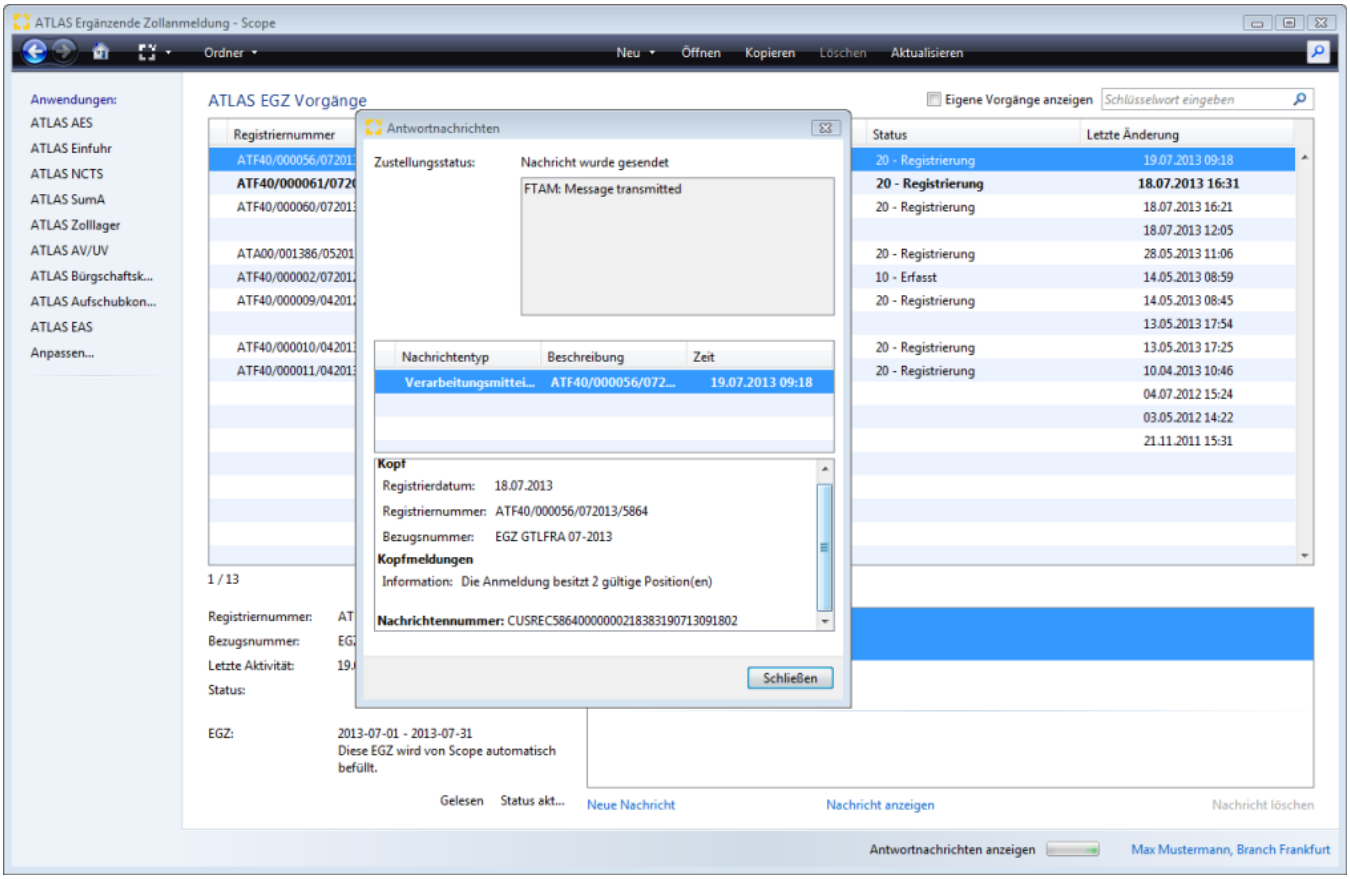

2.2 Warnungen

In unserem Fallbeispiel wurde eine weitere Teilübermittlung der EGZ erfolgreich registriert, aber es kam eine Antwortnachricht, die mit einem gelben Warndreieck gekennzeichnet ist. Das heißt, die Plausibilitätsprüfung beim Zoll war erfolgreich, es liegen aber Warnungen vor. Diese Warnungen kann man im Nachrichtenfenster durch den Link "Warnungen anzeigen" aufrufen. **Warnungen sind nicht verarbeitungshemmend, aber korrekturpflichtig**. Die Hinweise auf fehlende Daten müssen mit einer Änderungsnachricht bearbeitet werden.

Copyright © 2014 Riege Software International GmbH. Alle Rechte vorbehalten.

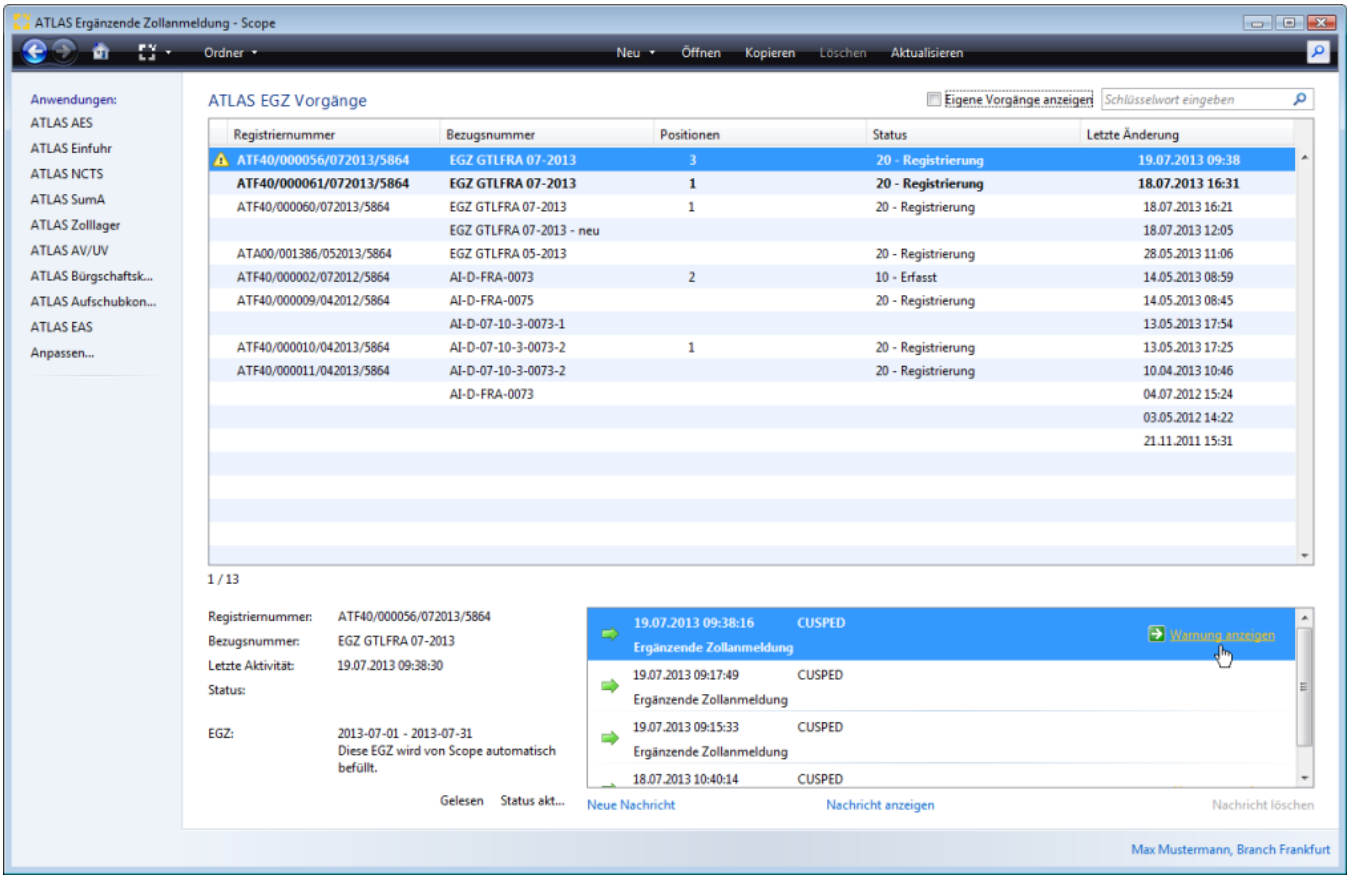

Anzeige Warnung über den Link Warnung anzeigen

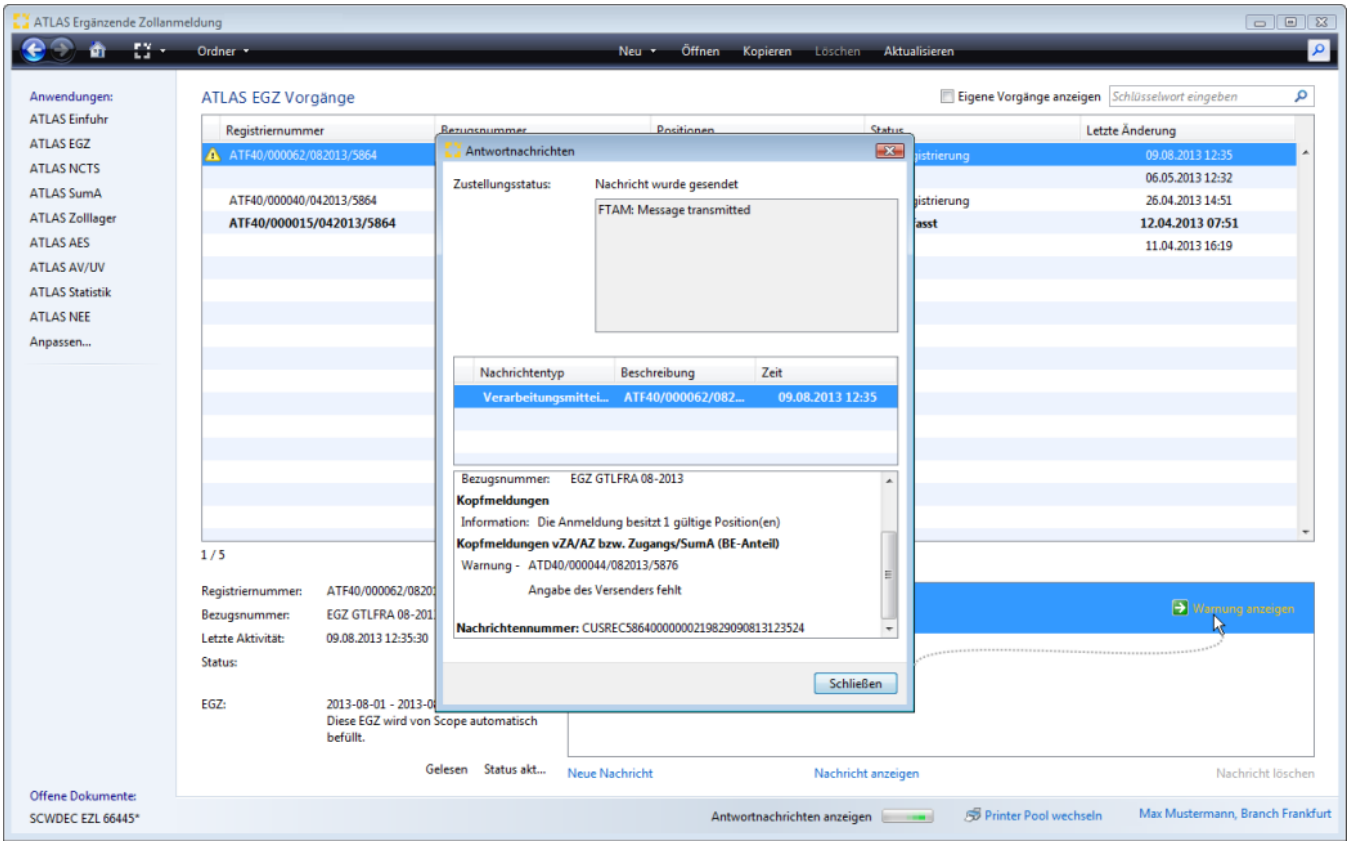

Copyright © 2014 Riege Software International GmbH. Alle Rechte vorbehalten.

Die Warnung bezieht sich auf die Kopfdaten der Anmeldung. Hier fehlt die Angabe des Empfängers. Um die EGZ nun weiter zu bearbeiten einfach den Link Neue Nachricht aktivieren - dann erscheint folgender Abfragedialog. Wir wollen zunächst einmal die Warnung bearbeiten; deshalb wählen wir die Änderungsnachricht.

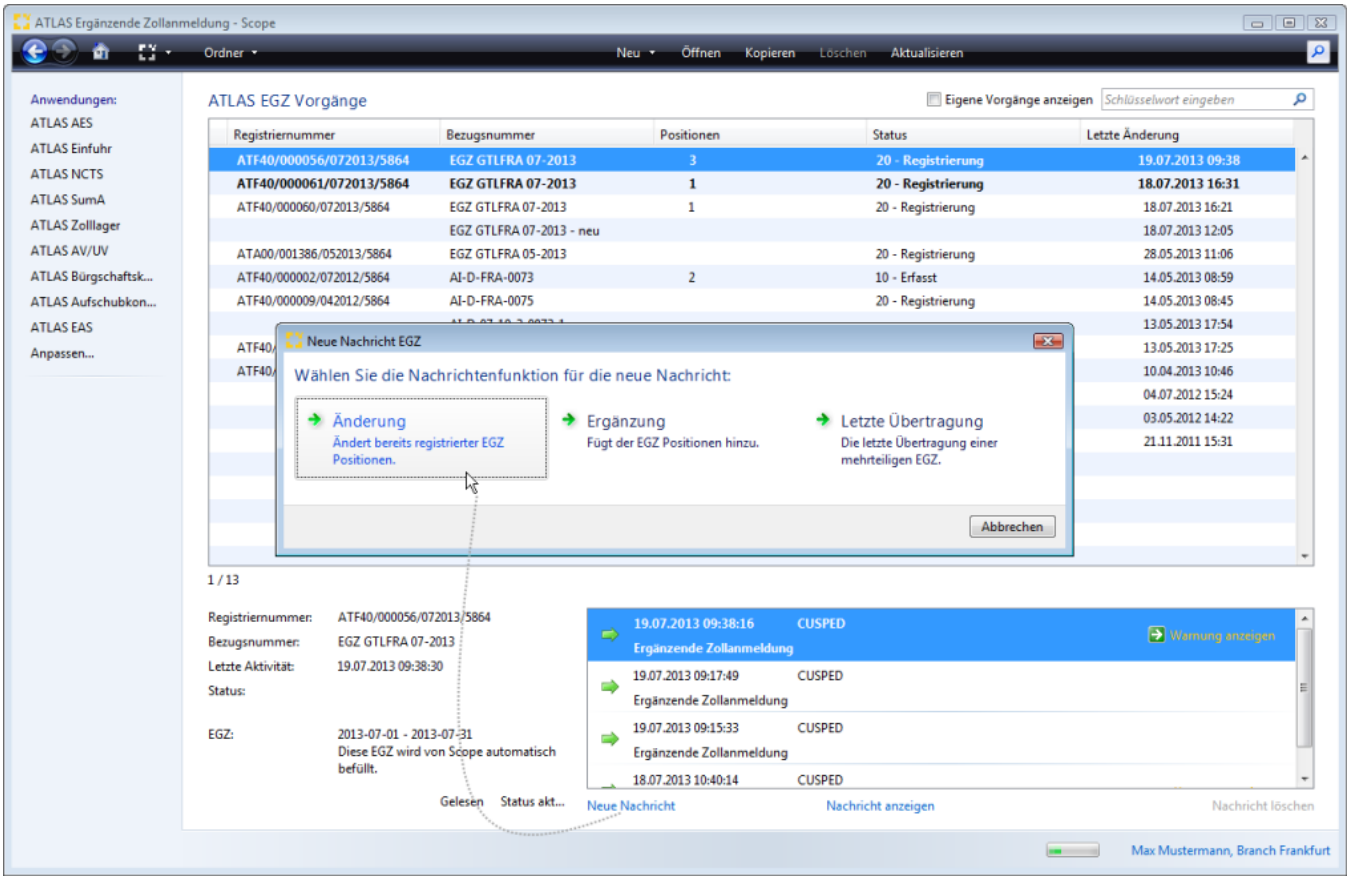

Die zu bearbeitenden Warnungen können auch noch einmal durch Maustastenklick auf das gelbe Warndreieck angezeigt werden.

Copyright © 2014 Riege Software International GmbH. Alle Rechte vorbehalten.

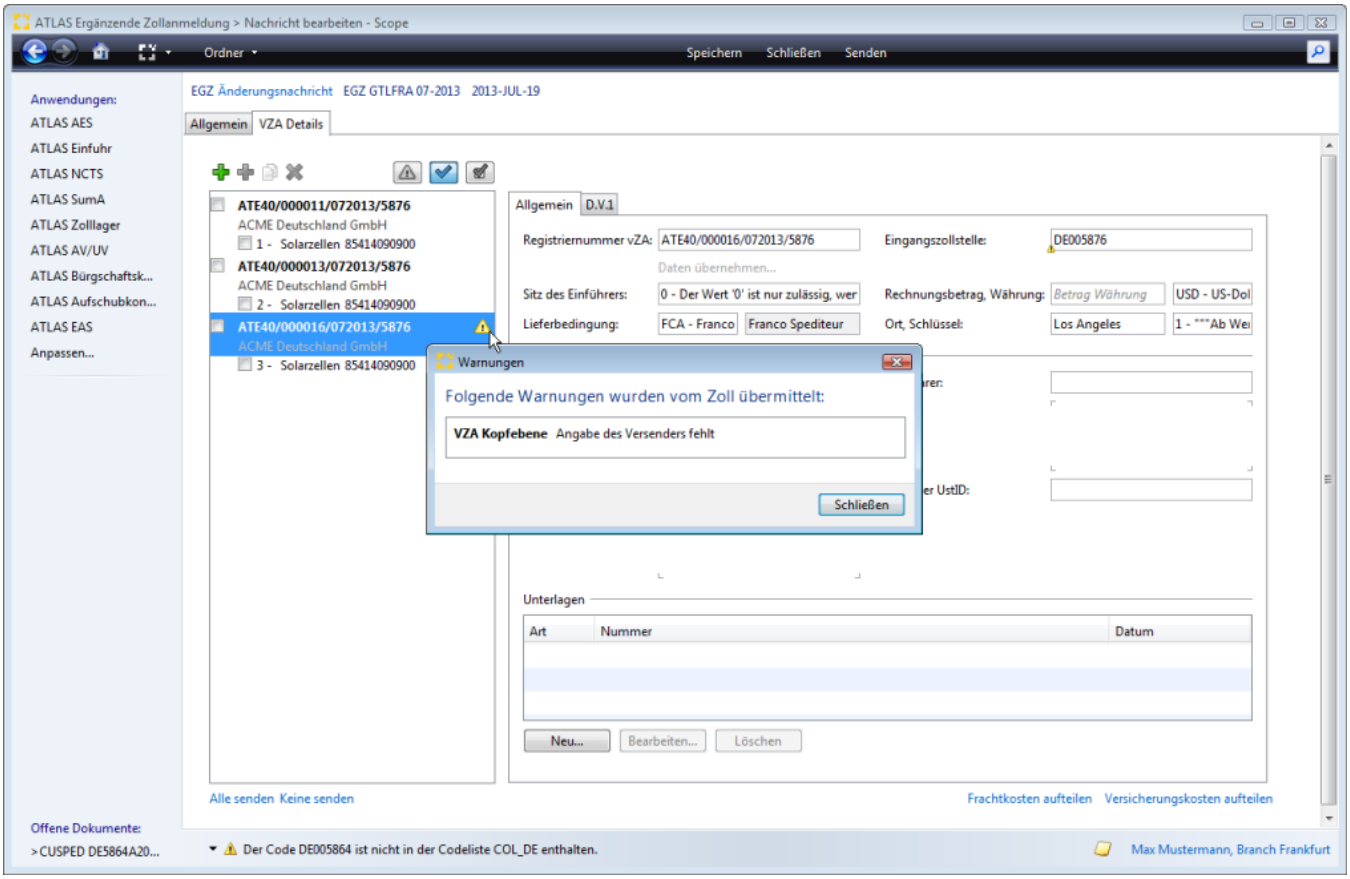

Zur Bearbeitung der Warnung unter vZA Details die betreffende vZA/AZ markieren (das Flag vor der Registriernummer setzen). Der Versender fehlte hier noch bei der ersten Übermittlung, also ergänzen wir die Daten und übermitteln den Antrag erneut an den Zoll mit der Programmaktion Senden.

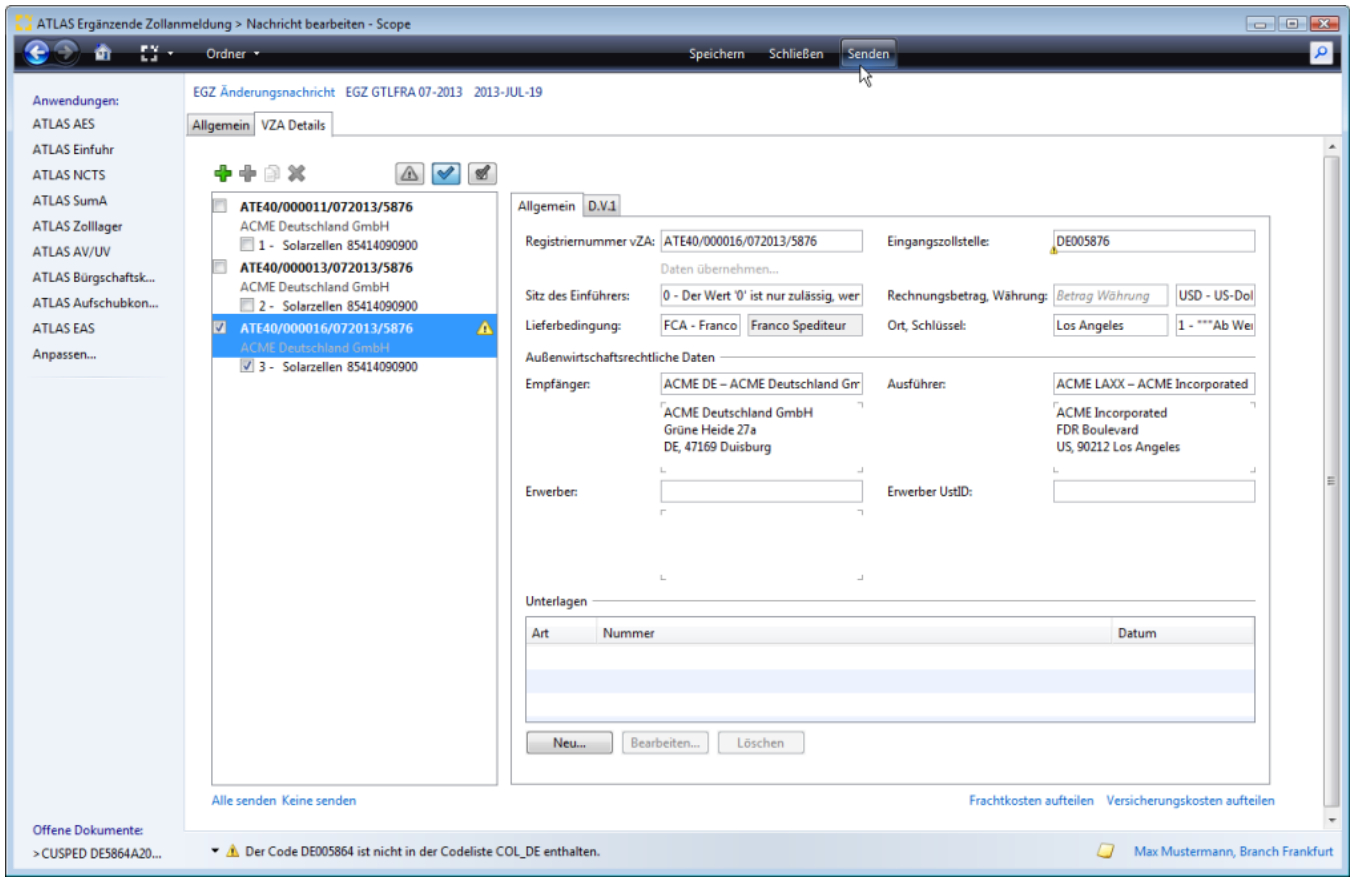

Copyright © 2014 Riege Software International GmbH. Alle Rechte vorbehalten.

Nachdem die Daten erfolgreich verarbeitet wurden, erhält der Vorgang wieder den Status 20-Registrierung.

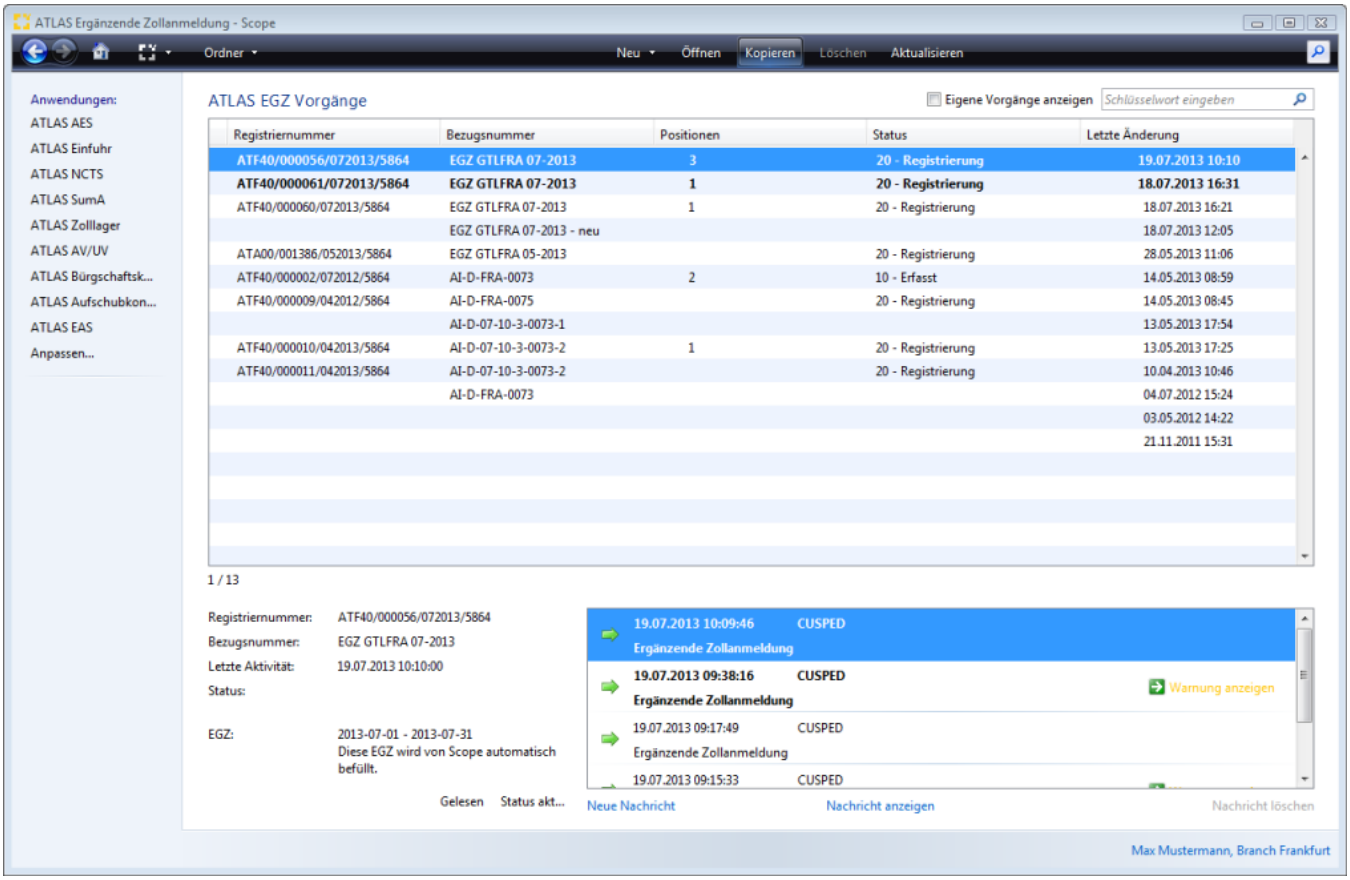

2.4 Fehler

Beispiel: Fehlermeldung vZA/AZ Unbekannt

In unserem Fallbeispiel erhalten wir eine Fehlermeldung auf eine Ergänzungsnachricht (Teilübermittlung), die besagt, dass die übermittelte vZA/AZ-FV unbekannt ist. **Hier muss man wissen, dass nach Erhalt des Befundes zur vZA/AZ (oder der Verarbeitungsmitteilung) die Daten der Anmeldung zollseitig an die Abrechnungszollstelle verteilt werden. Der Teilnehmer kann je nach Zeitpunkt der Archivierung "frühestens" am nächsten Kalendertag und im ungünstigsten Fall erst am übernächsten Kalendertag auf die vZA/AZ referenzieren! Die Daten werden also erst einmal im Nachtlauf an das HZA verteilt, dann erst sind sie gültig und man kann sich in der EGZ auf die vZA/AZ beziehen.**

Anzeige Fehlermeldung über den Link Fehler anzeigen

Copyright © 2014 Riege Software International GmbH. Alle Rechte vorbehalten.

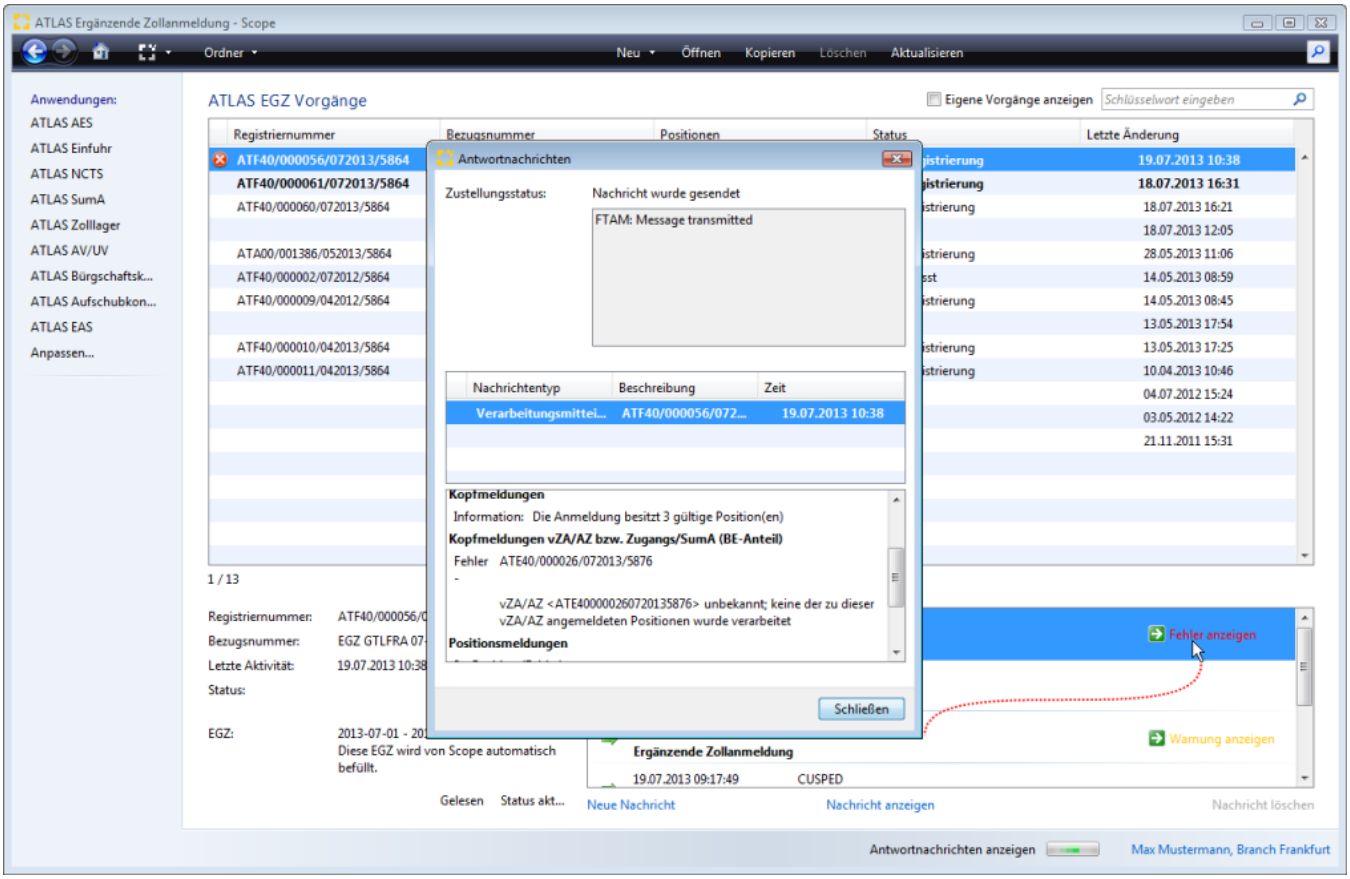

Die mit Fehler geprüften vZA/AZ-FV Vorgänge können zu einem späteren Zeitpunkt erneut übermittelt werden. In unserem Beispiel wurden zwischenzeitlich keine weiteren Ergänzungen oder Änderungen übermittelt. Nachdem die Anmeldung vZA/AZ ans HZA verteilt und archiviert wurde, können die Daten erneut an den Zoll übermittelt werden. Über *Neue Nachricht* kann der Vorgang zur Bearbeitung geöffnet werden.

Copyright © 2014 Riege Software International GmbH. Alle Rechte vorbehalten.

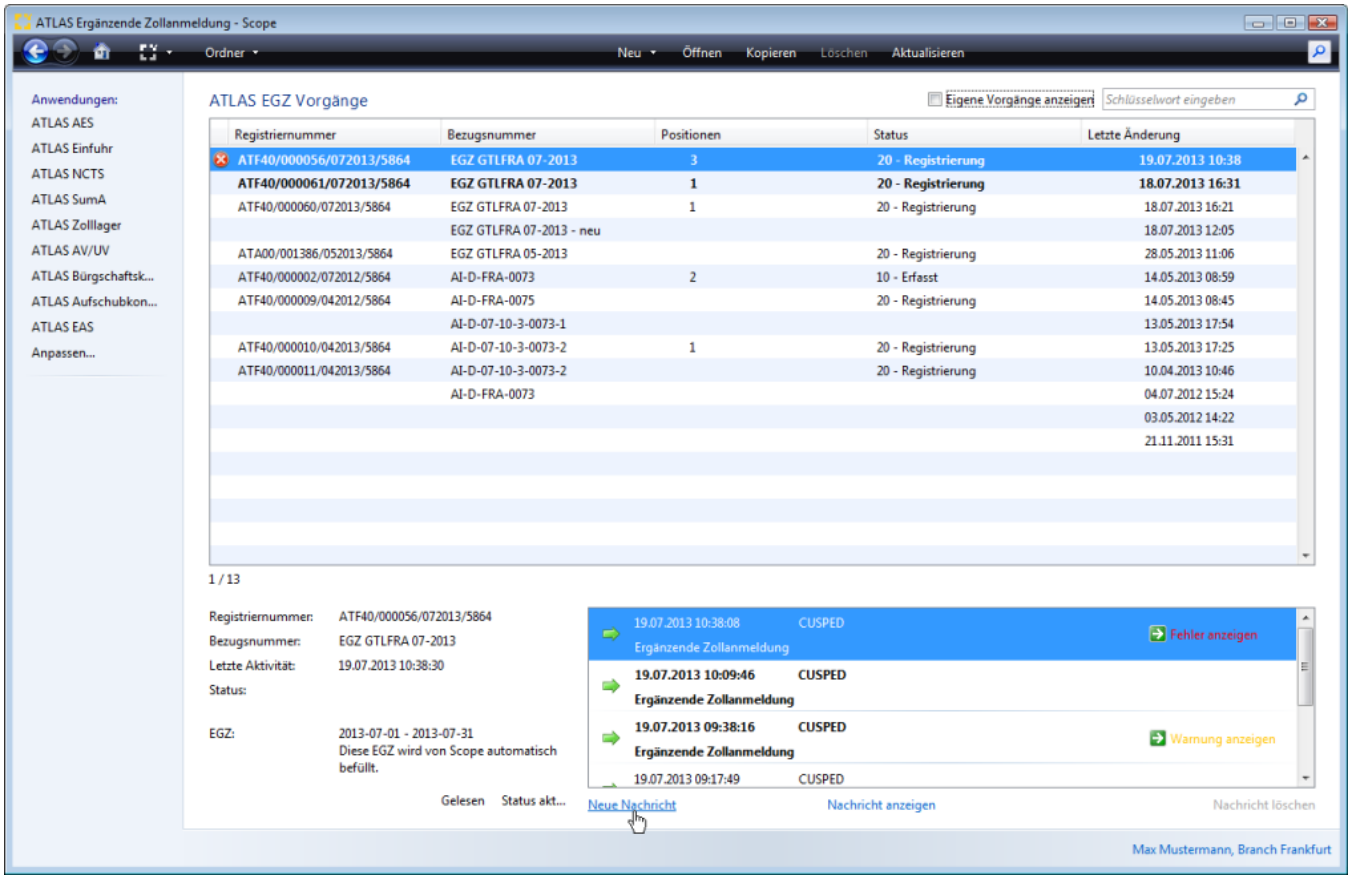

Es erscheint dann folgender Abfragedialog. Die Ergänzung der vZA/AZ-FV wurde bei der ersten Übermittlung mit Fehlern geprüft, weil sie beim HZA noch unbekannt war. Wir wählen also die **Option Ergänzung**.

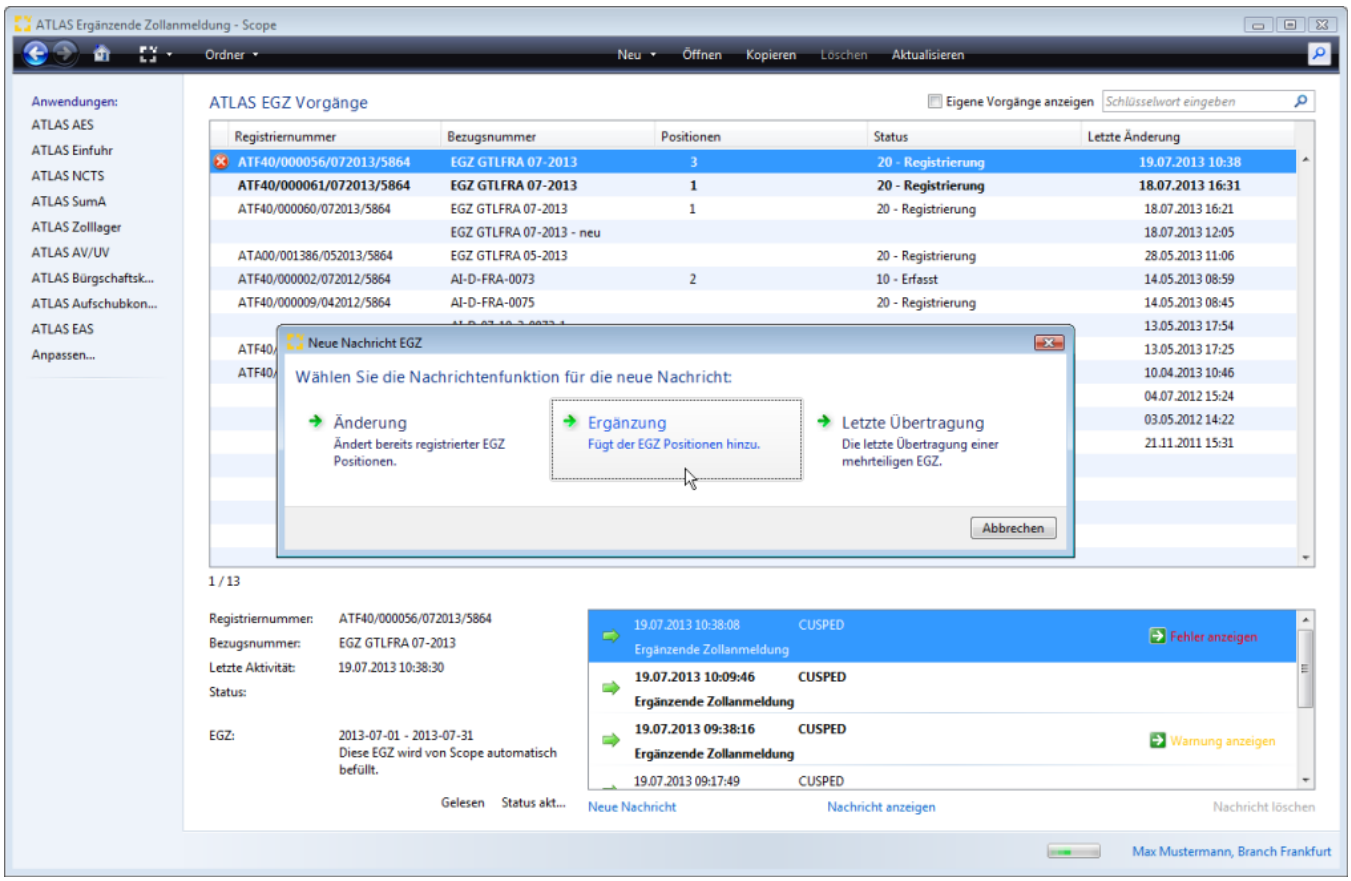

Copyright © 2014 Riege Software International GmbH. Alle Rechte vorbehalten.

Unter vZA Details muss die **betreffende vZA/AZ** nur noch **zum Senden markiert werden** (das Flag vor der Registriernummer setzen). Die Fehlermeldung könnte hier auch noch einmal durch Maustastenklick auf die rote Markierung angezeigt werden. Mit der Programmaktion **Senden** die Daten an den Zoll übermitteln.

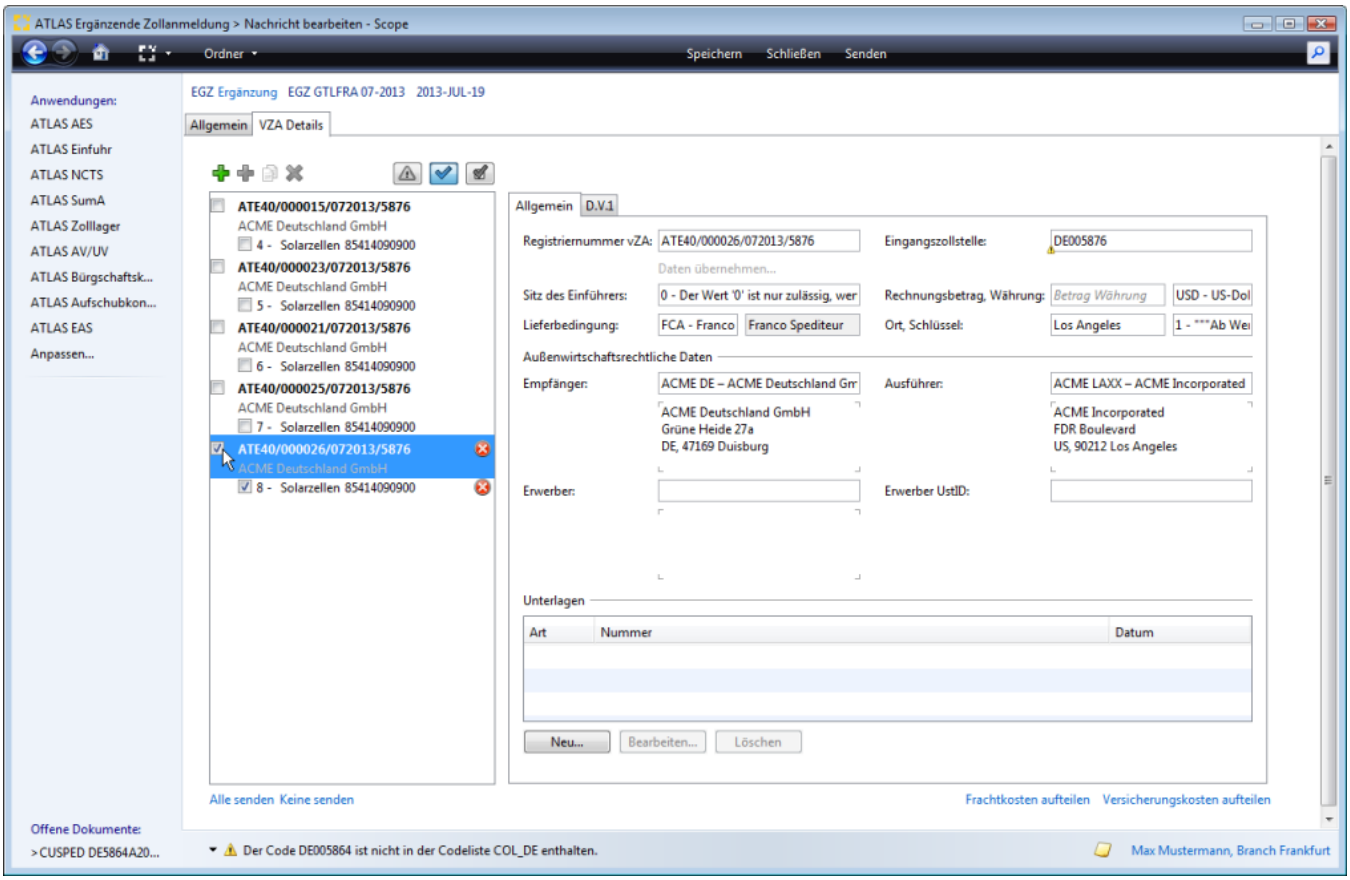

Nachdem die Daten erfolgreich verarbeitet wurden, verschwindet auch die rote Markierung vor der EGZ in der Übersicht. Der Vorgang hat den Status 20-Registrierung.

Copyright © 2014 Riege Software International GmbH. Alle Rechte vorbehalten.

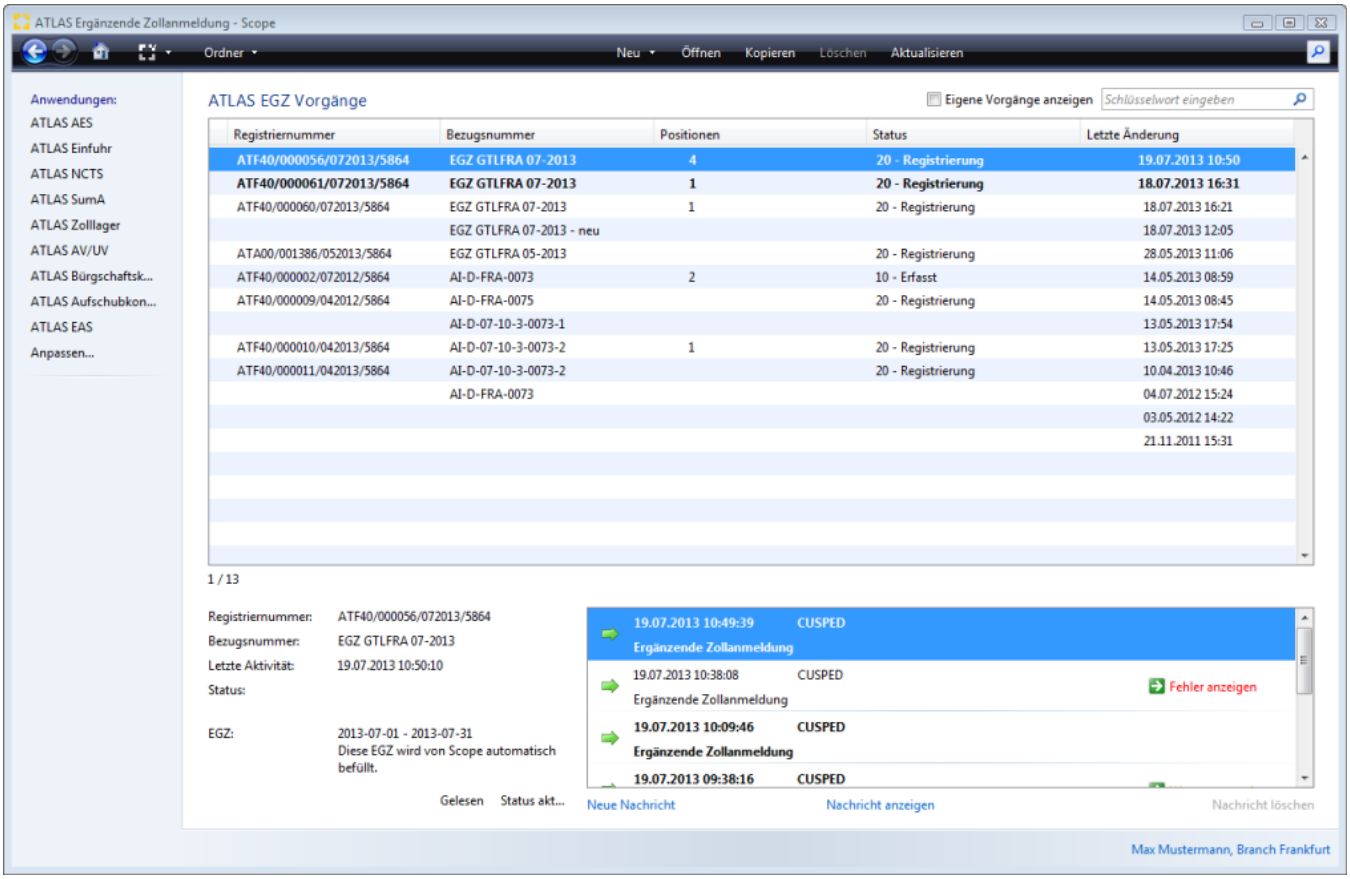

2.5 Letzte Übertragung

Die EGZ-FV muss am Ende des Abrechnungszeitraum abgeschlossen werden. Damit die EGZ zollseitig abgeschlossen werden kann, müssen alle Warnungen und Fehler bis dahin korrigiert werden. Eine Anmeldeposition kann erst dann abschließend festgesetzt werden, wenn sie keine berichtigungspflichtigen Fehler enthält. Den Abschluss der EGZ übermittelt man mit der Nachrichtenfunktion **"Letzte Übertragung"**. **Dazu muss beachtet werden, dass für den letzten Sendevorgang noch etwas zum Senden da sein muss, d.h. es muss noch eine Position ergänzt werden. Falls keine Position mehr verfügbar ist, muss in diesem Fall der Zoll informiert werden, damit dieser die EGZ-FV durch Benutzereingabe weiterbearbeitet.**

Copyright © 2014 Riege Software International GmbH. Alle Rechte vorbehalten.

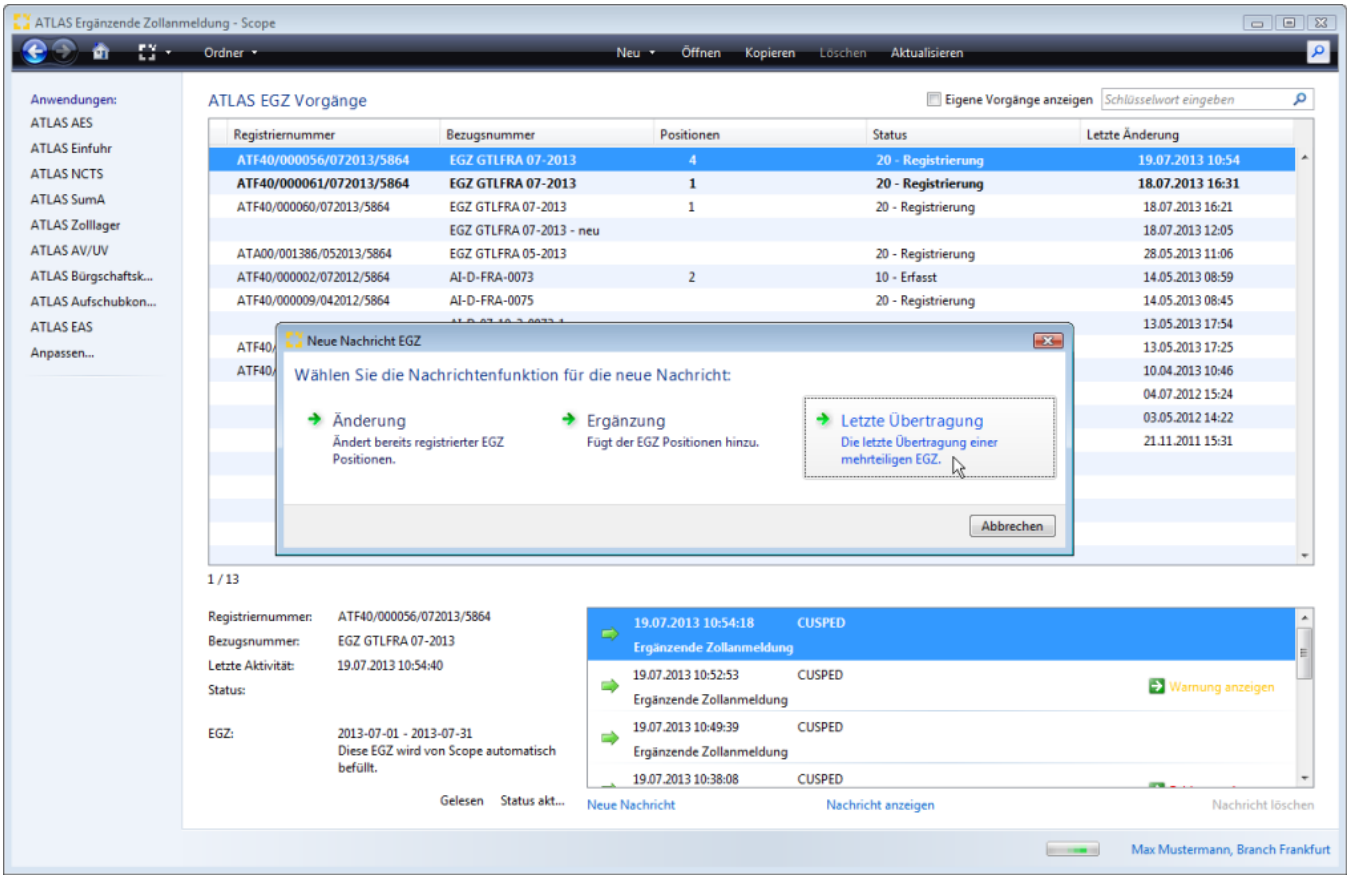

Die Daten zur letzten Position ergänzen und über die Programmaktion Senden den Zoll übermitteln.

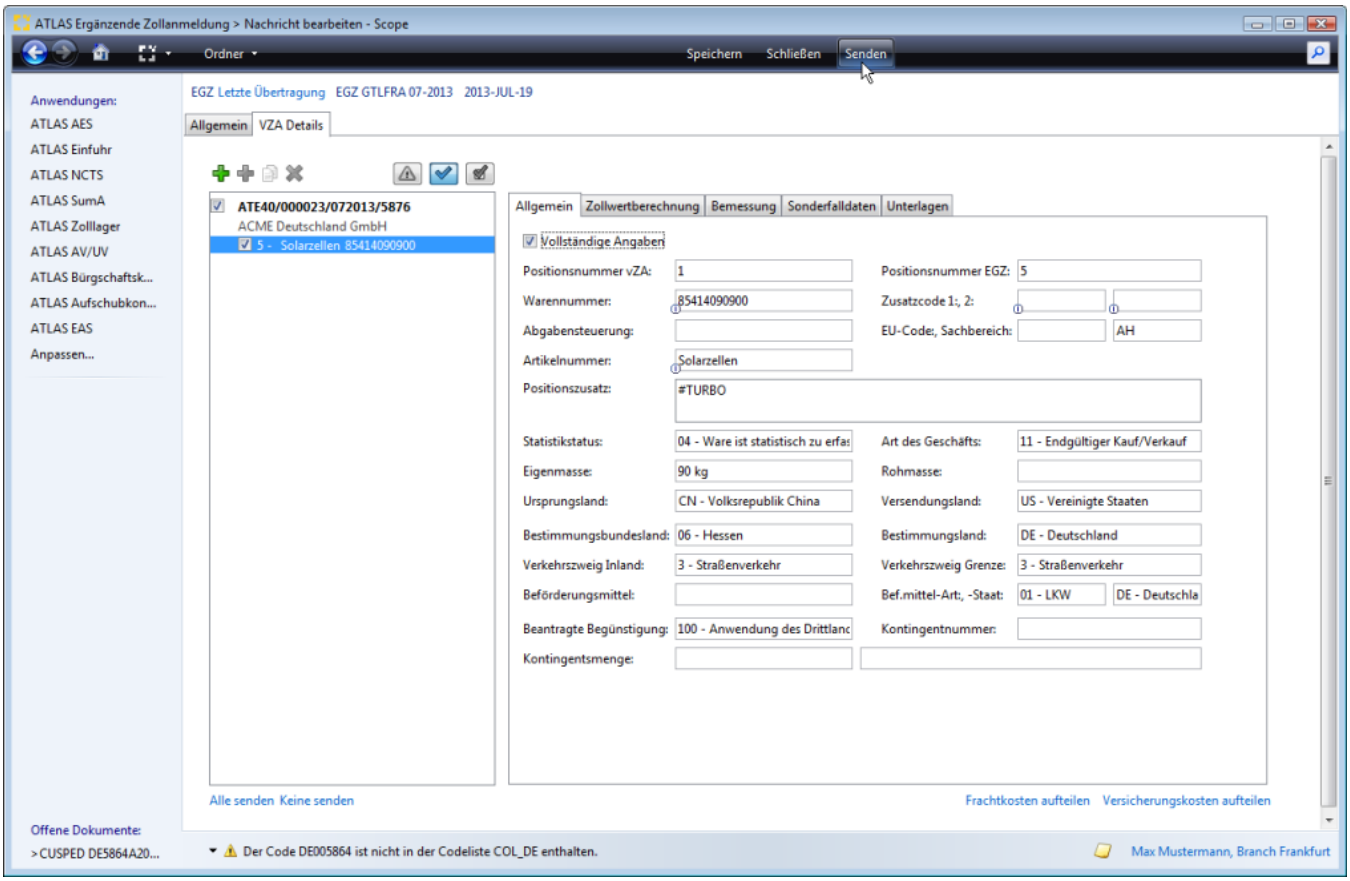

Copyright © 2014 Riege Software International GmbH. Alle Rechte vorbehalten.

Nach Prüfung der Daten erhalten wir eine Verarbeitungsmitteilung (CUSREC) vom Zollrechner. Über das Kontextmenü "Antwortnachricht zeigen" im Nachrichtenfenster, kann die Rückmeldung vom Zoll aufgerufen werden.

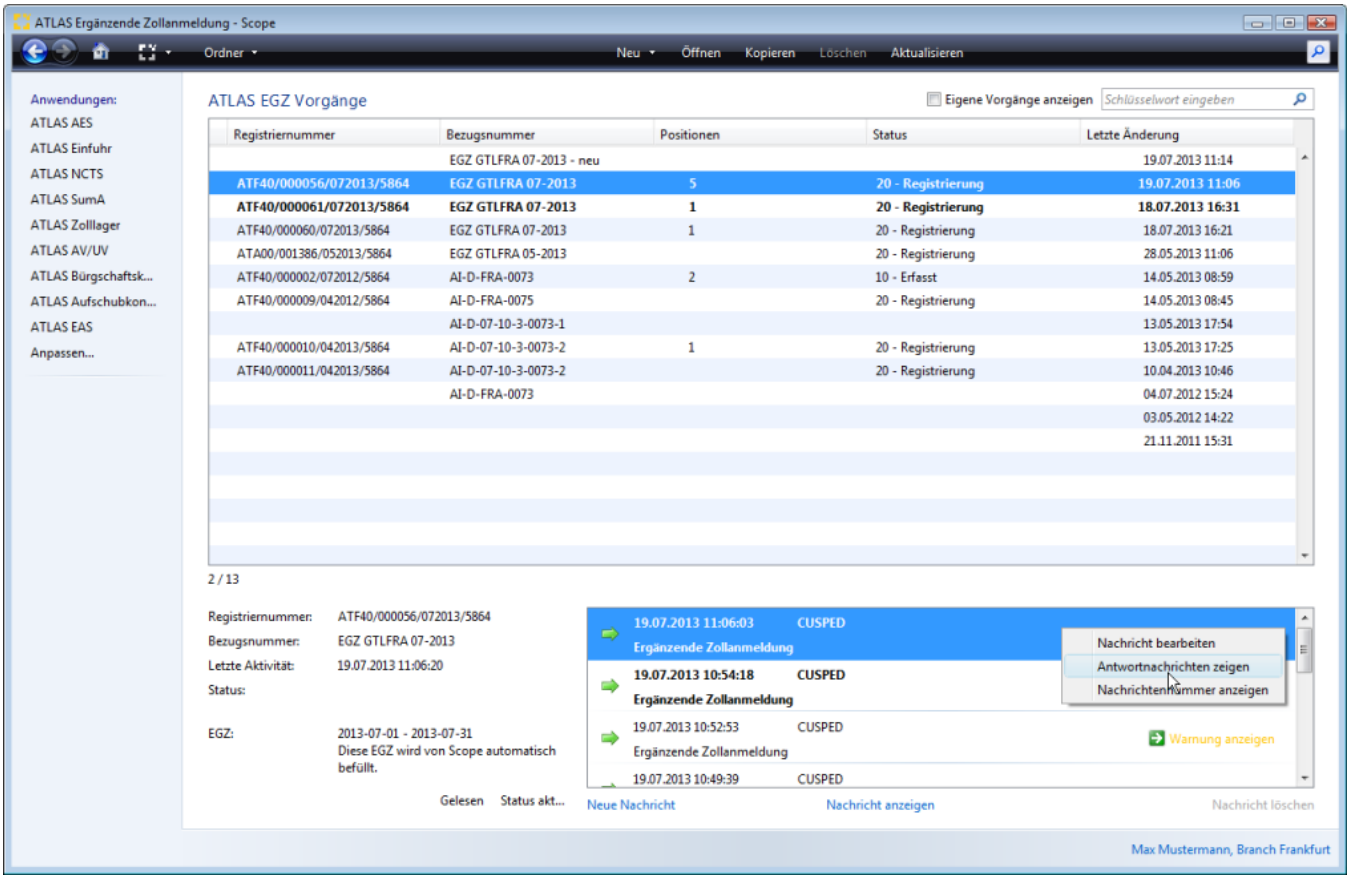

Anzeige Antwortnachricht:

Copyright © 2014 Riege Software International GmbH. Alle Rechte vorbehalten.

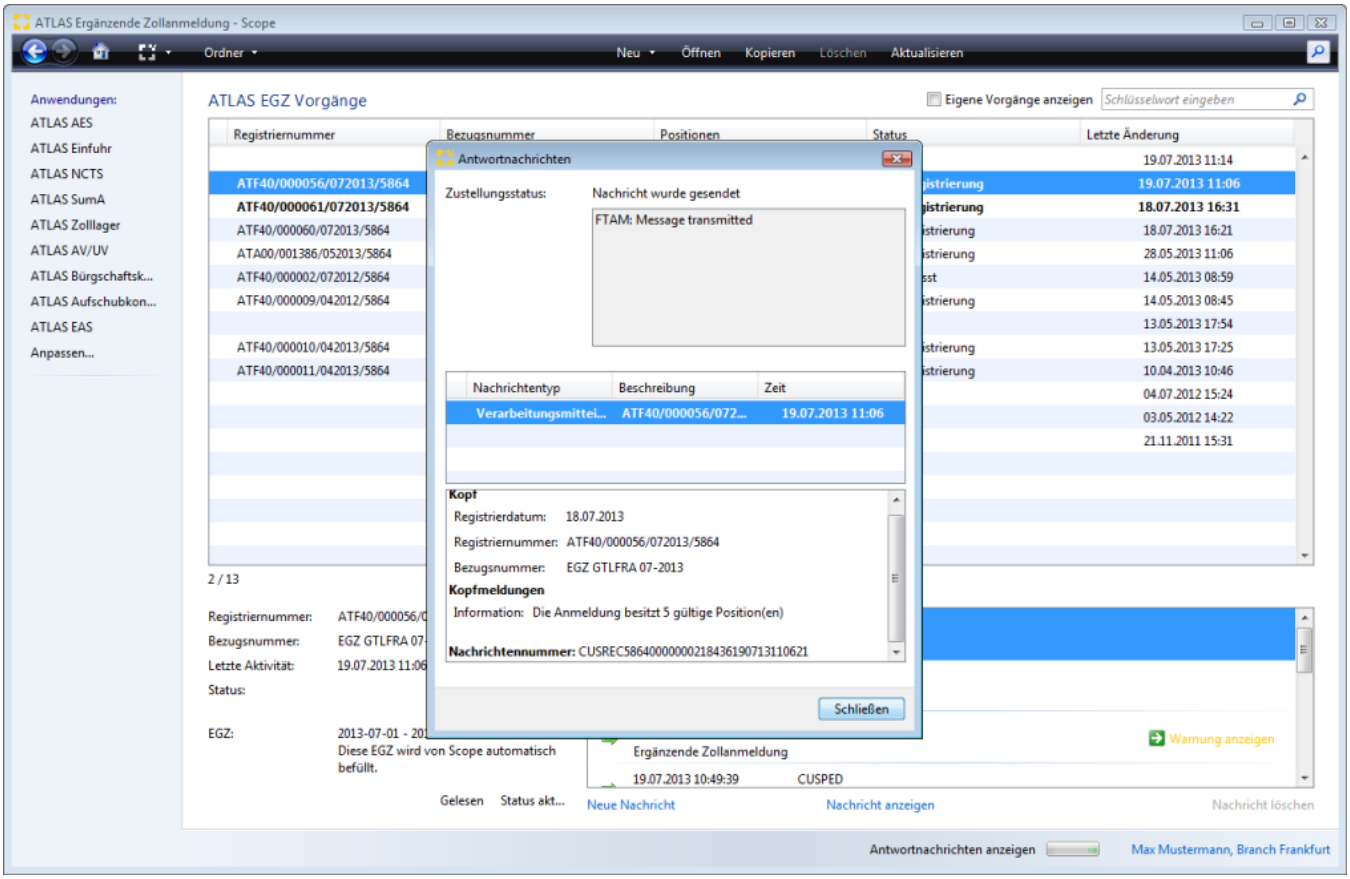

2.6 CUSTAX,NFFTAX

Die Anmeldung wird vom Zoll bearbeitet und geprüft. Mit der EDIFACT-Nachricht CUSTAX werden die Ergebnisse dieser Prüfung mitgeteilt. Es ist zu beachten, dass die CUSTAX auch für einzelne Positionen und somit mehrmals erstellt werden kann. Wurde eine Position der EGZ durch den Zoll nicht abschließend festgesetzt/anerkannt, werden zusätzlich zur EDIFACT-Nachricht CUSTAX mit der EDIFACT-Nachricht NFFTAX die Gründe für die nicht abschließende Festsetzung/Anerkennung der Bemessungsgrundlagen mitgeteilt. In der NFFTAX werden sämtliche aktuell bestehende Gründe für eine nicht abschließende Festsetzung/Anerkennung übermittelt. Nach Wegfall der Gründe für die nicht abschließende Festsetzung/Anerkennung der Bemessungsgrundlagen ohne eine abweichende Festsetzung von Einfuhrabgaben/Anerkennung der Bemessungsgrundlagen erhält der Teilnehmer von der Abrechnungszollstelle einen abschließenden Einfuhrabgabenbescheid ohne Änderung (CUSTAX). Sind mehrere Positionen einer EGZ nicht abschließend festgesetzt/anerkannt worden und fallen die Gründe für die nicht abschließende Festsetzung/Anerkennung der Bemessungsgrundlagen zu unterschiedlichen Zeitpunkten weg, erhält der Teilnehmer mehrere solcher Nachrichten. Dabei ist zu beachten, dass die Übermittlung des Wegfalls der Gründe für die nicht abschließende Festsetzung/Anerkennung mit der EDIFACT-Nachricht CUSTAX nur für das vereinfachte Verfahren, nicht aber für das Normalverfahren Gültigkeit hat.

Copyright © 2014 Riege Software International GmbH. Alle Rechte vorbehalten.

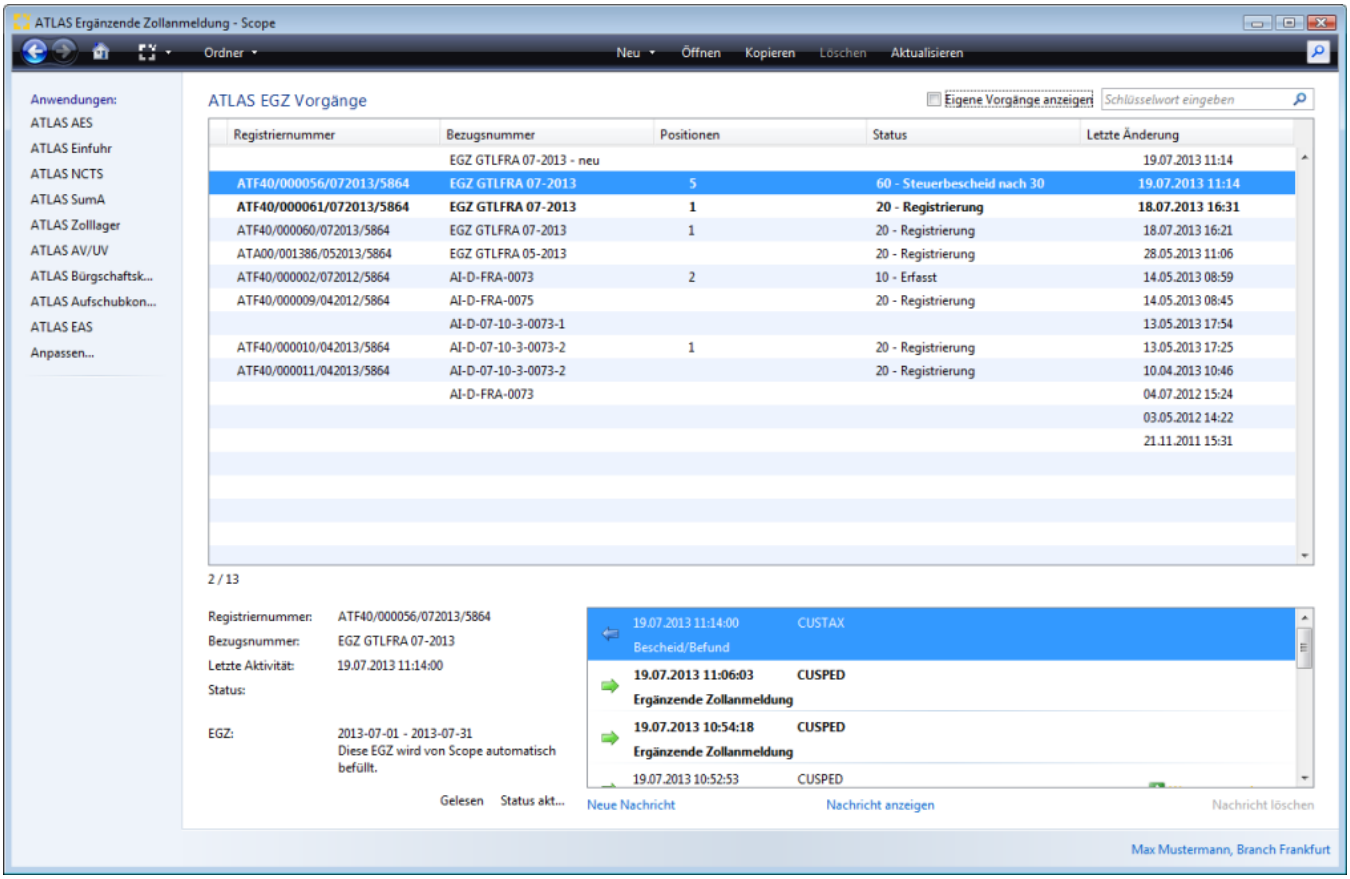

Copyright © 2014 Riege Software International GmbH. Alle Rechte vorbehalten.

(d) ATLAS Statistik

- Einleitung
- Beschreibung

- (e) Einfuhr Kopfdatenliste - ATLAS Statistik
- (f) Einfuhr Positionsdatenliste - ATLAS Statistik
- (k) Volumen - ATLAS Statistik
- (i) Zolllager Bestandsliste - ATLAS Statistik
- (j) Zolllager Bewegungsliste - ATLAS Statistik
- (c) AV/UV Bestandsliste - ATLAS Statistik
- (d) AV/UV Bewegungsliste - ATLAS Statistik
- (a) AES Kopfdatenliste - ATLAS Statistik
- (b) AES Positionsdatenliste - ATLAS Statistik
- (g) NCTS Kopfdatenliste - ATLAS Statistik
- (h) NCTS Positionsdatenliste - ATLAS Statistik

Einleitung

Es sind Volumen Statistiken für die Verfahren Einfuhr, NCTS und AES integriert. Für Verfahren mit wirtschaftlicher Bedeutung (z.B. „Zolllager“ und „AV/UV “) stehen Bestands- und Bewegungslisten zur Verfügung. in jeder dieser Auswertungen können Daten für definierte Niederlassungen für einen definierten Zeitraum selektiert werden (es *stehen die Niederlassungen zur Verfügung, für die der angemeldete Anwender auch freigeschaltet wurde)* . Die Felder eines Reports lassen sich über eine eingebaute Filterfunktion aus einem Feldkatalog auswählen, speichern und verwalten. Über ein Layout kann festgelegt werden, welche Spalten des Feldkatalogs in welcher Reihenfolge exportiert werden sollen. Die Statistik kann als Excel-Datei und CSV-Datei exportiert oder auch in der Benutzeroberfläche direkt per E-Mail an eine hinterlegte E-Mail Adresse versendet werden.

Jedes Modul der Statistik hat eine eigene Berechtigung. Sobald ein Benutzer für mindestens ein Modul über eine Berechtigung verfügt, kann er die Anwendung "ATLAS Statistik" im Scope-Menü sehen und ausführen.

Beschreibung

Über die Scope Anwendung ATLAS - ATLAS Statistik kann die Anwendung ATLAS Statistik geöffnet werden.

Copyright © 2014 Riege Software International GmbH. Alle Rechte vorbehalten.

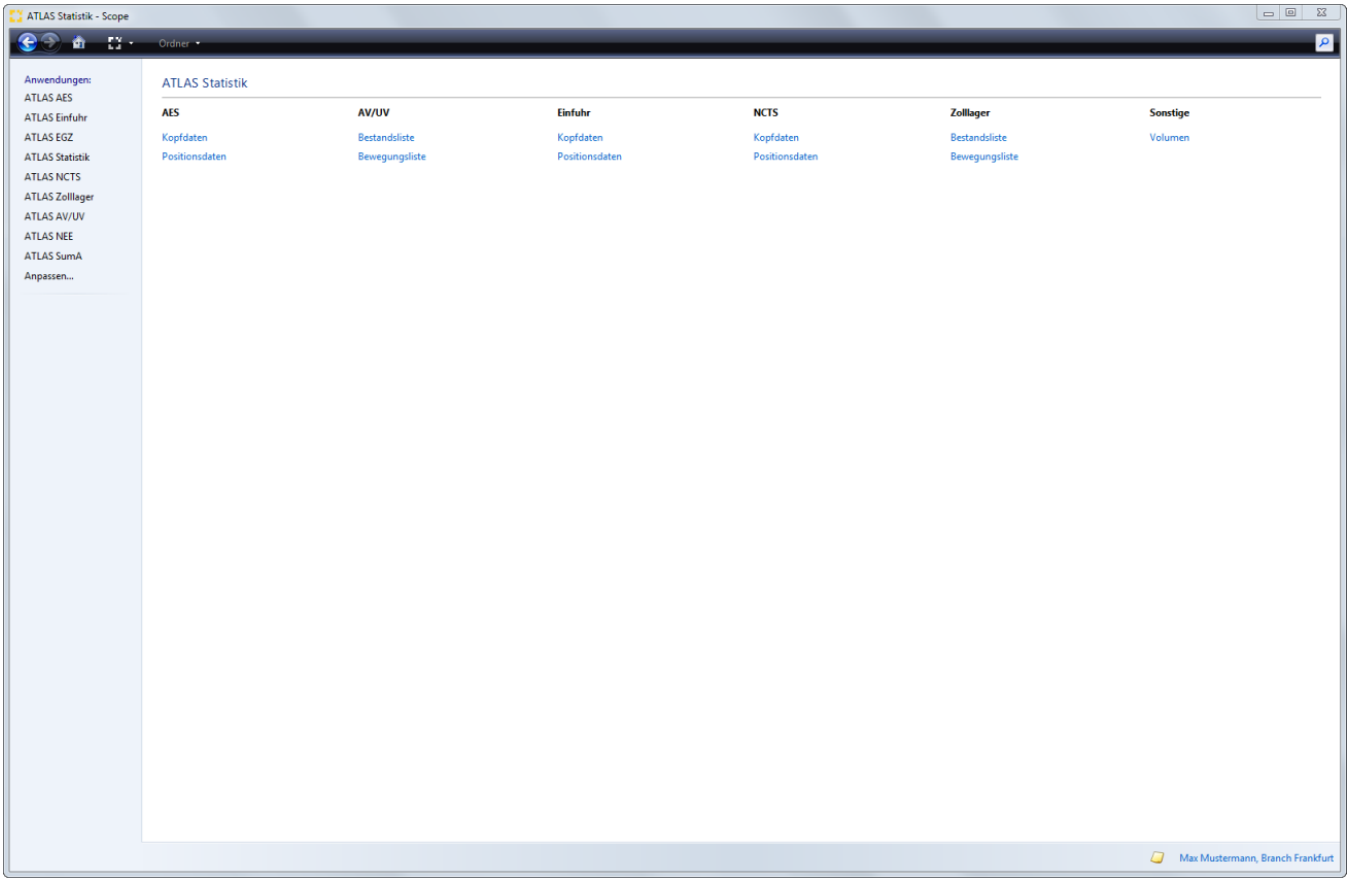

Copyright © 2014 Riege Software International GmbH. Alle Rechte vorbehalten.

(e) Einfuhr Kopfdatenliste - ATLAS Statistik

- Einleitung
- Beschreibung

Einleitung

In der Scope Anwendung ATLAS Statistik ist die ATLAS Einfuhrstatistik "Einfuhr Kopfdatenliste" integriert. Es können Daten für bestimmte Niederlassungen in einem bestimmten Zeitraum selektiert werden (*es stehen die Niederlassungen zur Verfügung, für die der angemeldete Anwender auch freigeschaltet wurde)*, die Felder eines Reports können über eine eingebaute Filterfunktion aus einem Feldkatalog ausgewählt, gespeichert und verwaltet werden. Über ein Layout kann festgelegt werden, welche Spalten des Feldkatalogs in welcher Reihenfolge im Report exportiert werden sollen. Die Statistik kann als Excel-Datei und CSV-Datei exportiert werden oder auch in der Benutzeroberfläche direkt per Mail an eine hinterlegte Mail Adresse versandt werden. In der "Einfuhr Kopfdatenliste" werden die Daten der Auswertung der Vorgänge in eine Zeile geschrieben.

Beschreibung

Programmaktionen
- Öffnen
- Aktualisieren
- Layouts
- Export
- Email

Filter und - Suchfunktion
- Niederlassungen
- Filter
- Auftraggeber
- Datum des Steuerbescheids von-bis
- Schlüsselwort eingeben

Zusätzliche Filter definieren
- Zeige Ergebnisse für
- Ergebnisauswahl

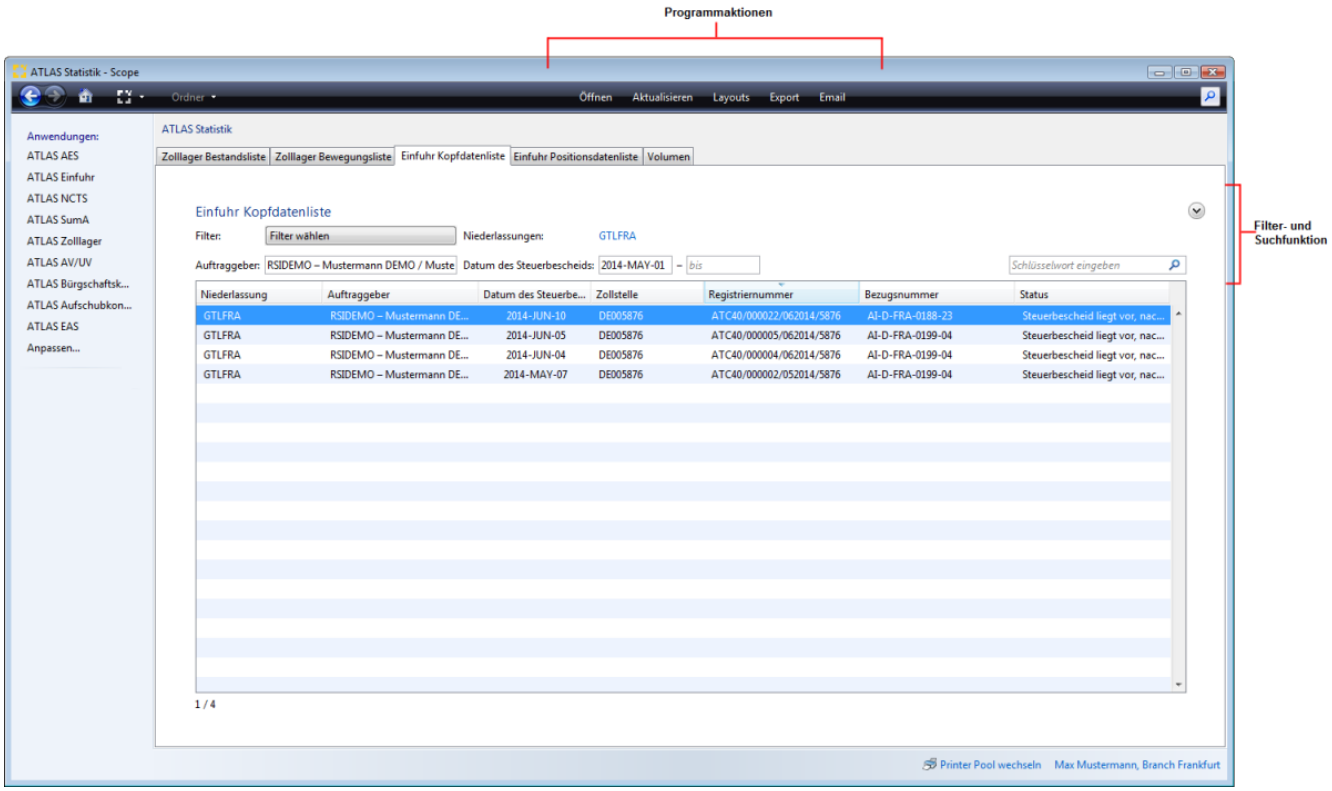

Programmaktionen

Öffnen

Copyright © 2014 Riege Software International GmbH. Alle Rechte vorbehalten.

Mit der Programmaktion "Öffnen" kann ein in der Übersicht markierter Vorgang geöffnet werden.

Aktualisieren

Mit der Programmaktion "Aktualisieren" kann ein Refresh auf die Benutzeroberfläche des Statistikmoduls gemacht werden.

Layouts

Mit der Programmaktion "Layouts" kann man bei der Bearbeitung der Einfuhr Statistik (Kopf- und Positionsdatenliste) direkt in die Scope Anwendung Statistik Layout Verwaltung wechseln. Hier kann das Layout für eine Statistik definiert werden, welche Werte in welcher Spaltenreihenfolge geschrieben werden sollen.

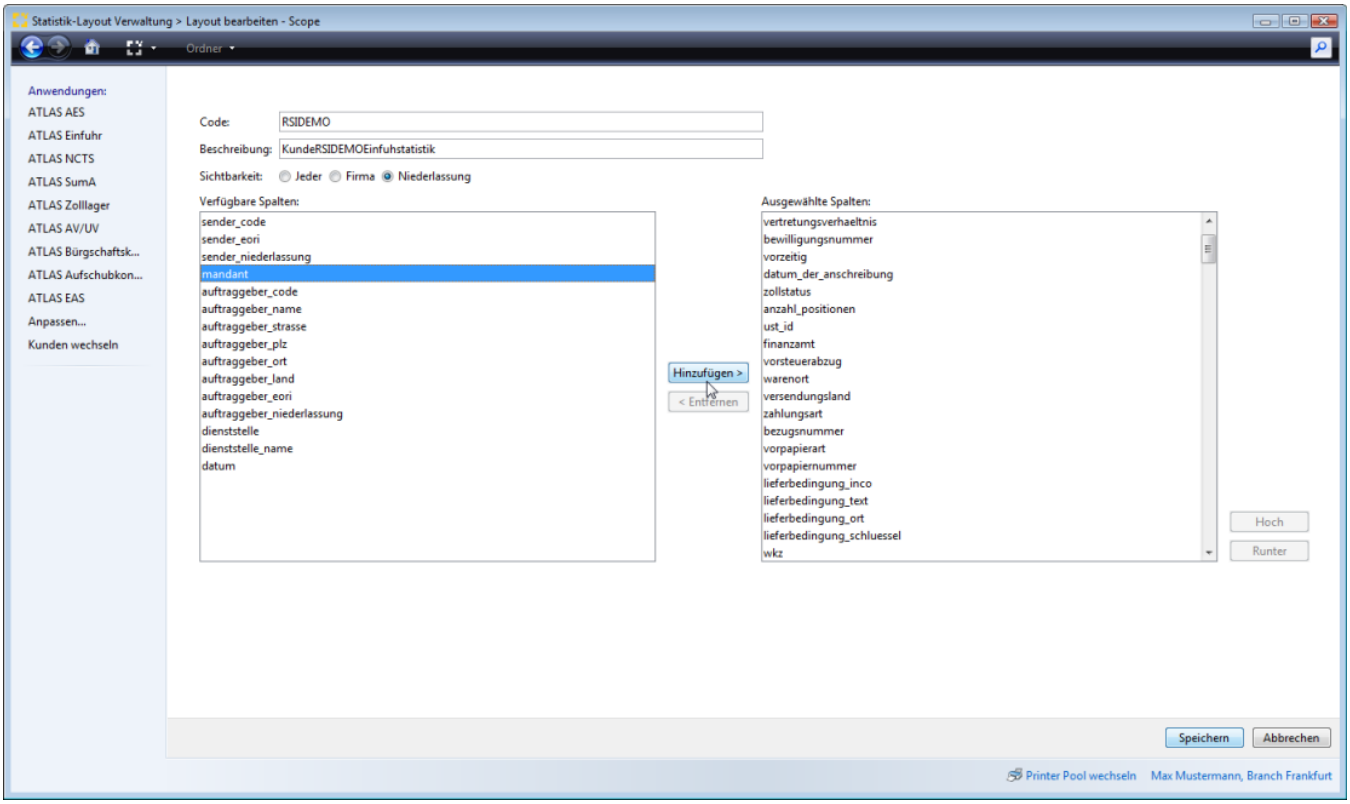

Export

Mit der Programmaktion "Export" können die ausgewählten Daten der Auswertung als **Excel-Datei** oder **CSV-Datei** exportiert werden. Für den Export kann für die Einfuhr Statistik (Kopf- und Positionsdatenliste) auch ein **Layout** ausgewählt werden.

Copyright © 2014 Riege Software International GmbH. Alle Rechte vorbehalten.

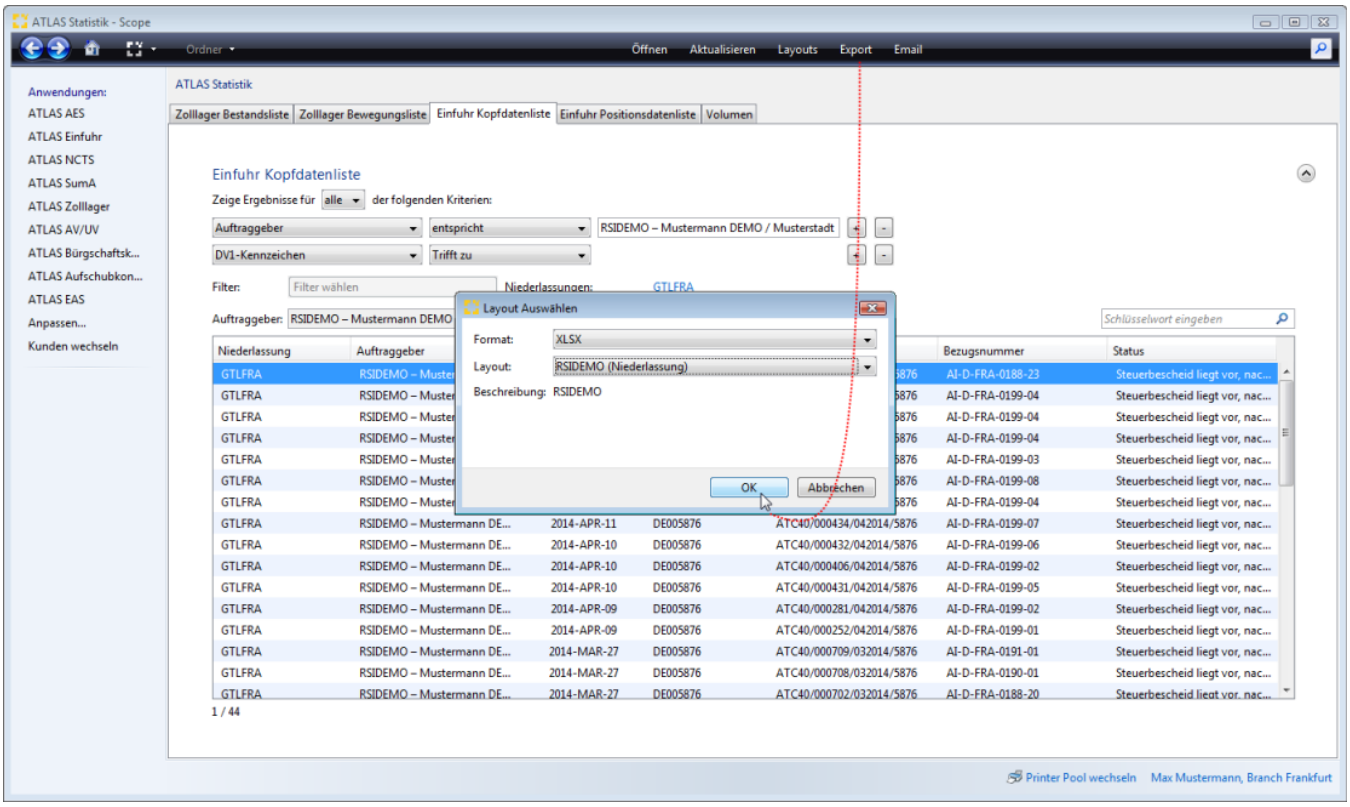

Beispiel Einfuhr Kopfdatenliste:

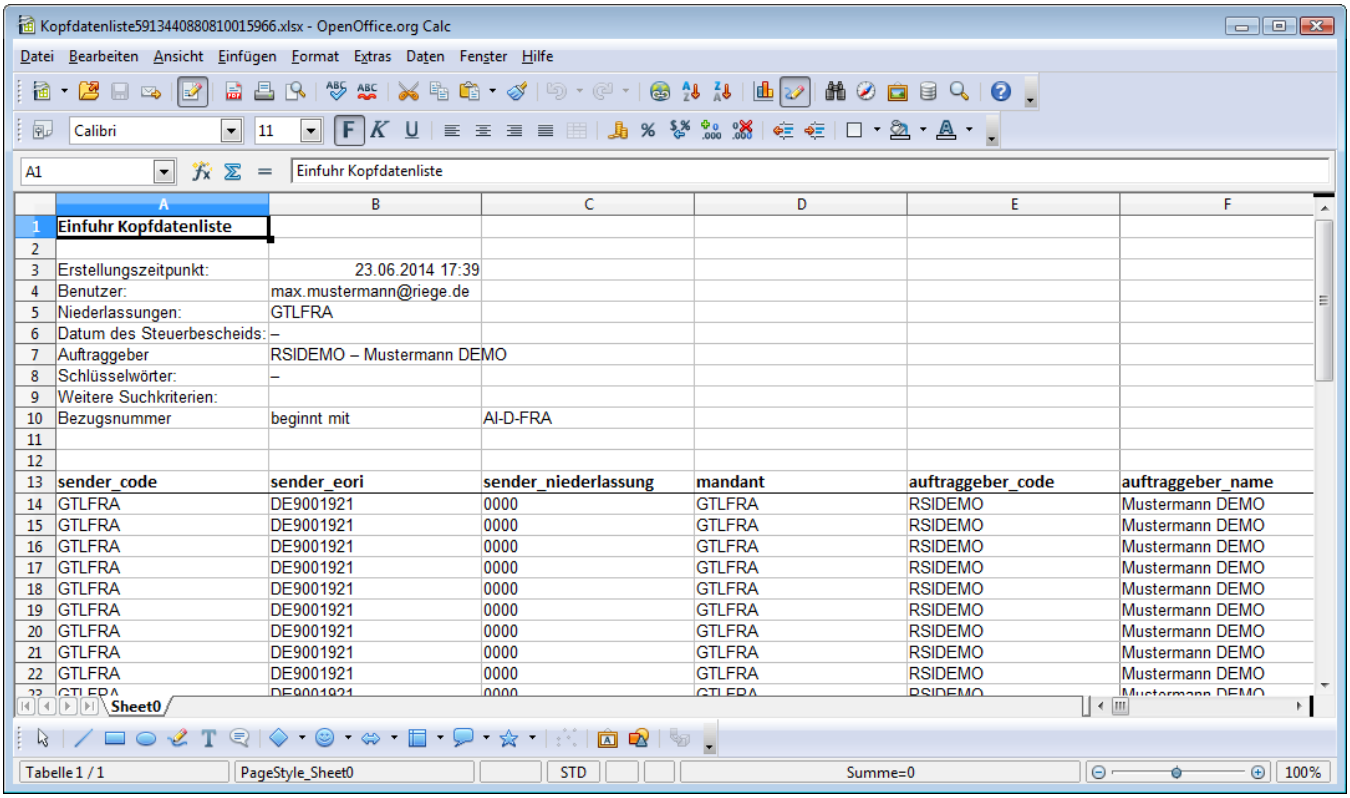

Email

Mit der Programmaktion "Email" können die Daten der Auswertung direkt per Mail an eine hinterlegte Mail Adresse versandt werden.

Copyright © 2014 Riege Software International GmbH. Alle Rechte vorbehalten.

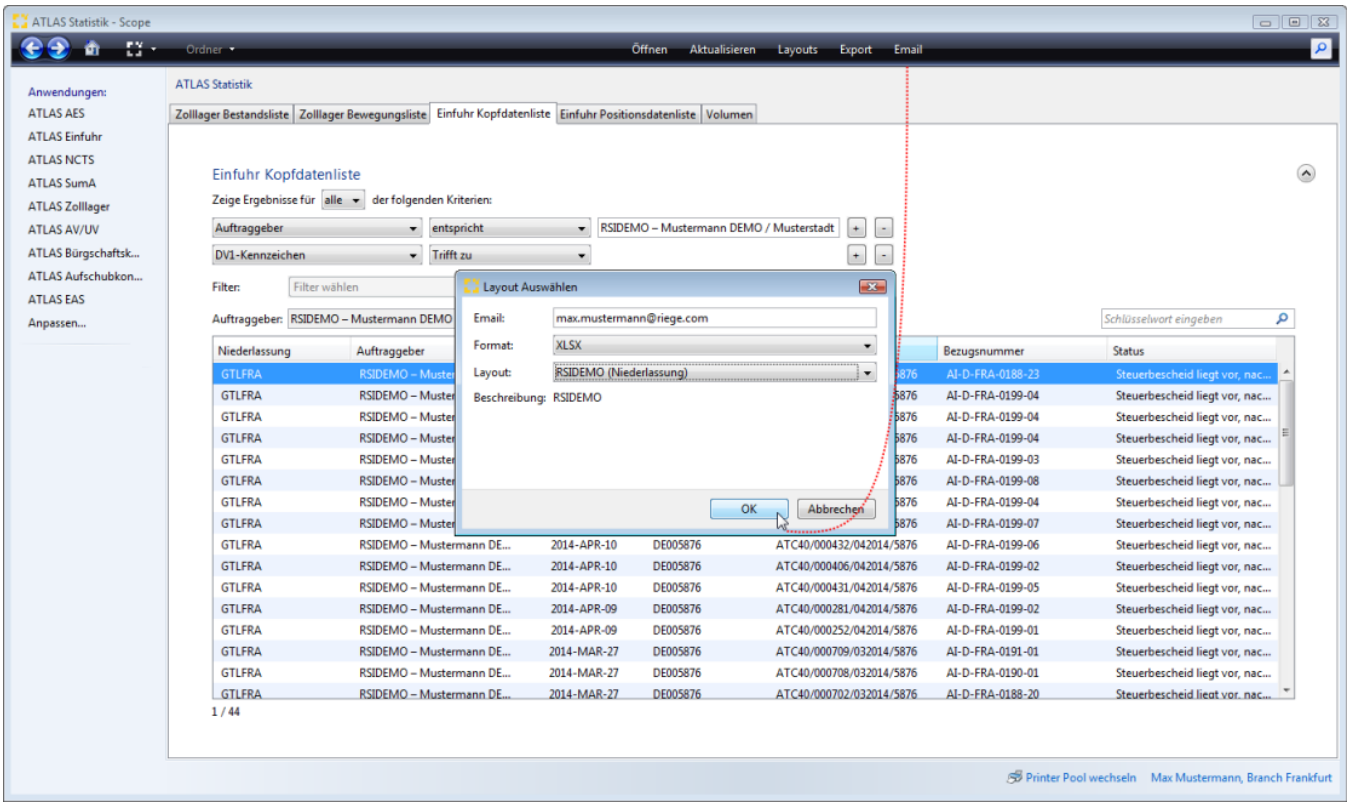

Filter und - Suchfunktion

Niederlassungen

Mit der Funktion "Niederlassungen" können eine oder mehrere Niederlassungen ausgewählt werden, für die ein Ergebnis ausgewertet werden soll. Die Auswahlmöglichkeit der Niederlassungen ist dabei auf die Niederlassungen beschränkt, zu denen der Anwender auch Zugang hat. Eine Auswahl kann mit den Schaltflächen Hinzufügen oder Entfernen getroffen werden.

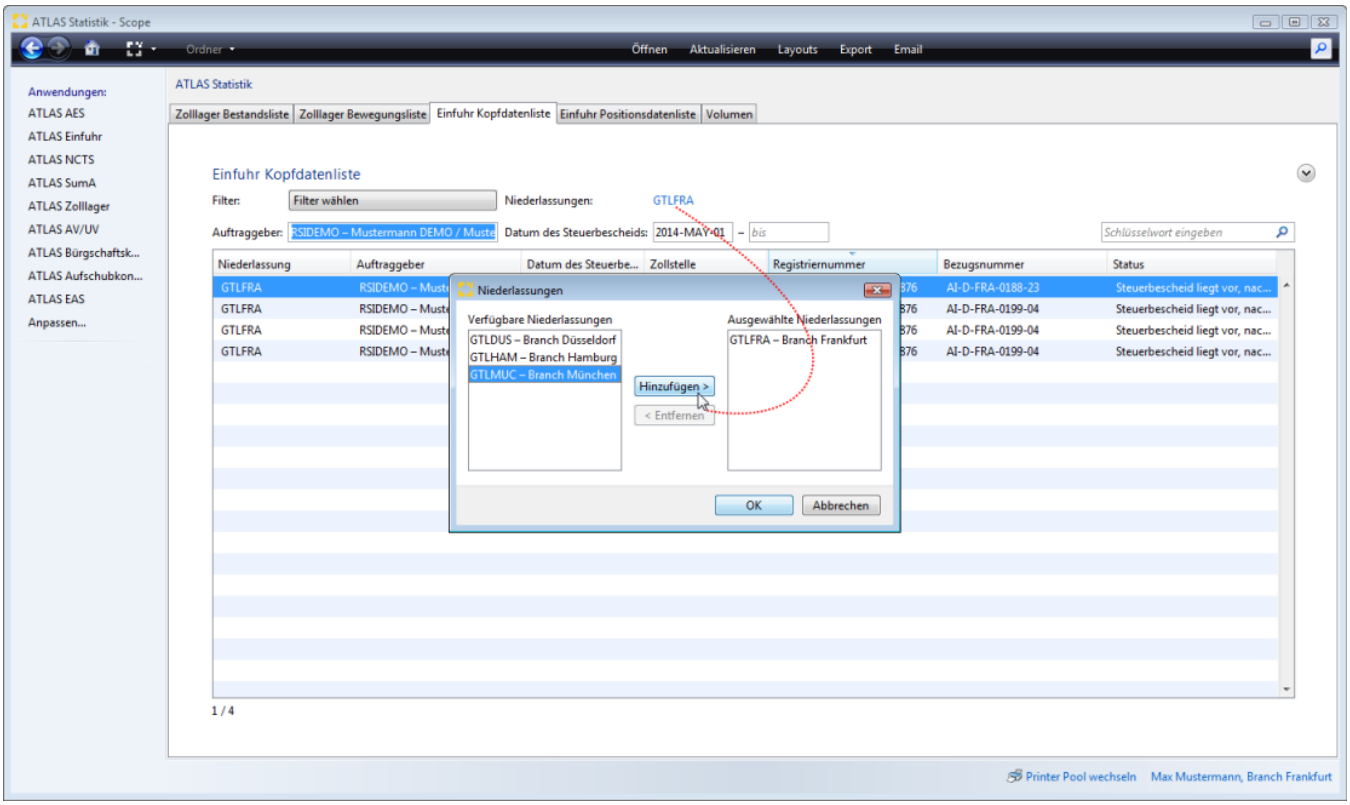

Copyright © 2014 Riege Software International GmbH. Alle Rechte vorbehalten.

Filter

Auswahl in der Filterfunktion eines bereits angelegten/gespeicherten Filters (Filter wählen)

Auftraggeber

Auswahl eines Auftraggebers aus den Geschäftspartnerstammdaten

Datum des Steuerbescheids von-bis

Für die Auswahl des Datums des Steuerbescheids eines gesuchten Zeitraums, kann ein Datumsbereich von - bis angegeben werden.

Schlüsselwort eingeben

Im Feld Schlüsselwort eingeben kann zur Suche ein Suchbegriff eingegeben werden.

Zusätzliche Filter definieren

Über die Schaltfläche neben der Schlüsselwortsuche kann eine erweiterte Filterfunktion ein- und ausgeblendet werden.

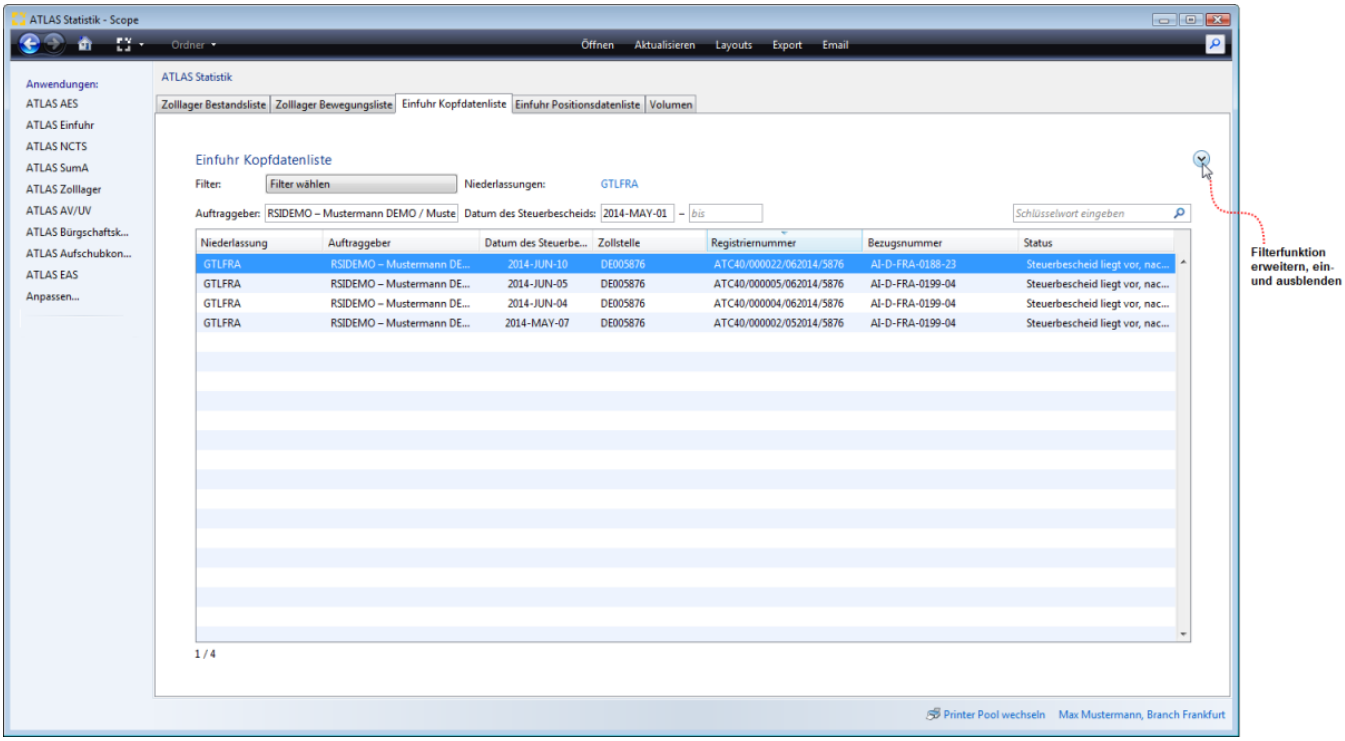

Wenn die erweiterte Filterfunktion geöffnet/eingeblendet wurde, können zusätzliche Filtereinstellungen definiert werden.

Copyright © 2014 Riege Software International GmbH. Alle Rechte vorbehalten.

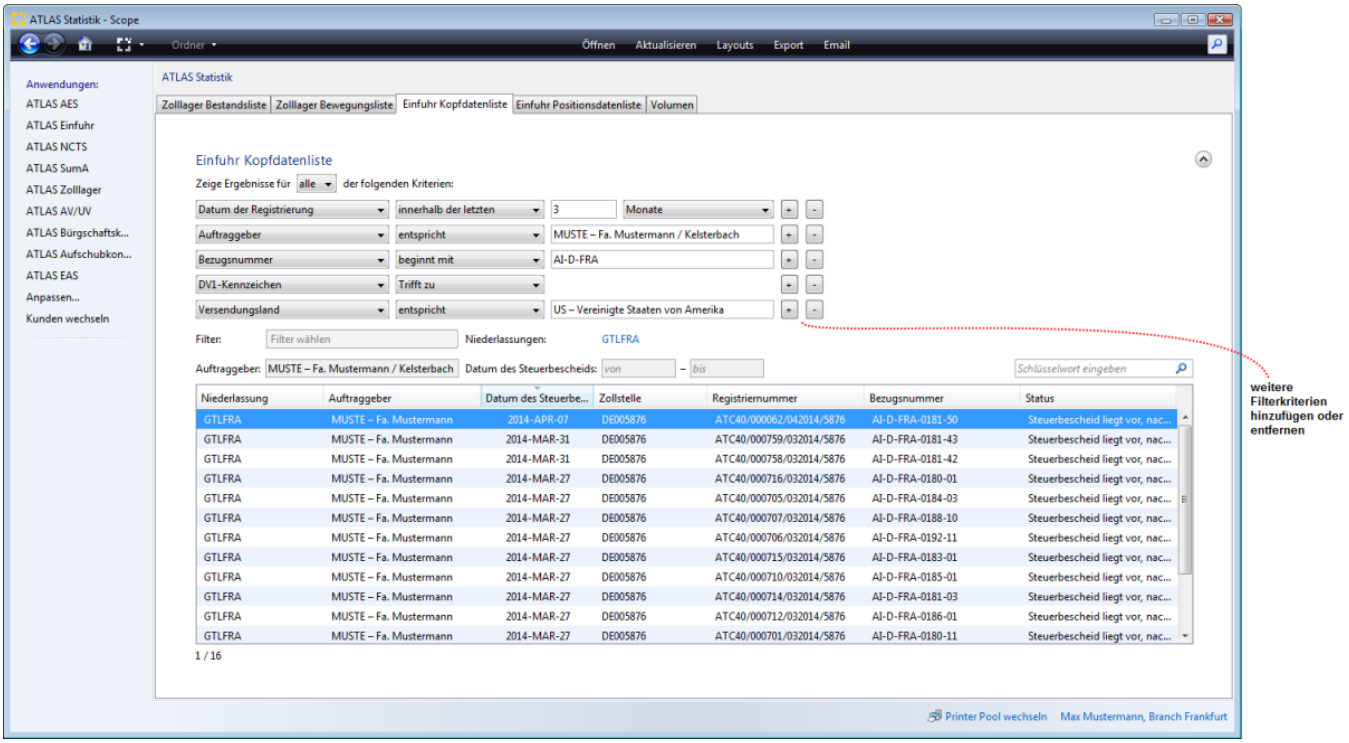

Zeige Ergebnisse für

Dieser Filter erlaubt die Einstellung der Ergebnisauswahl Alle oder Eins der eingestellten Kriterien.

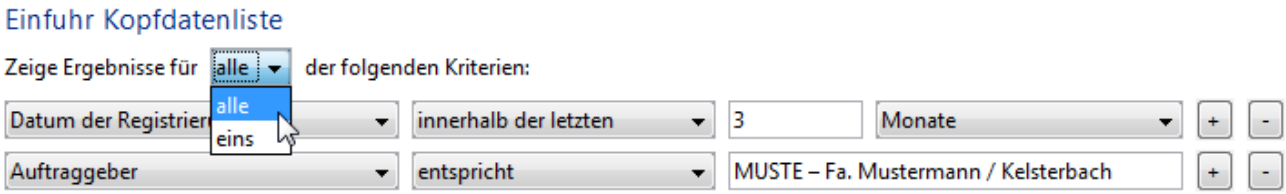

Ergebnisauswahl

Im weiteren kann die Art der Ergebnisauswahl definiert werden.

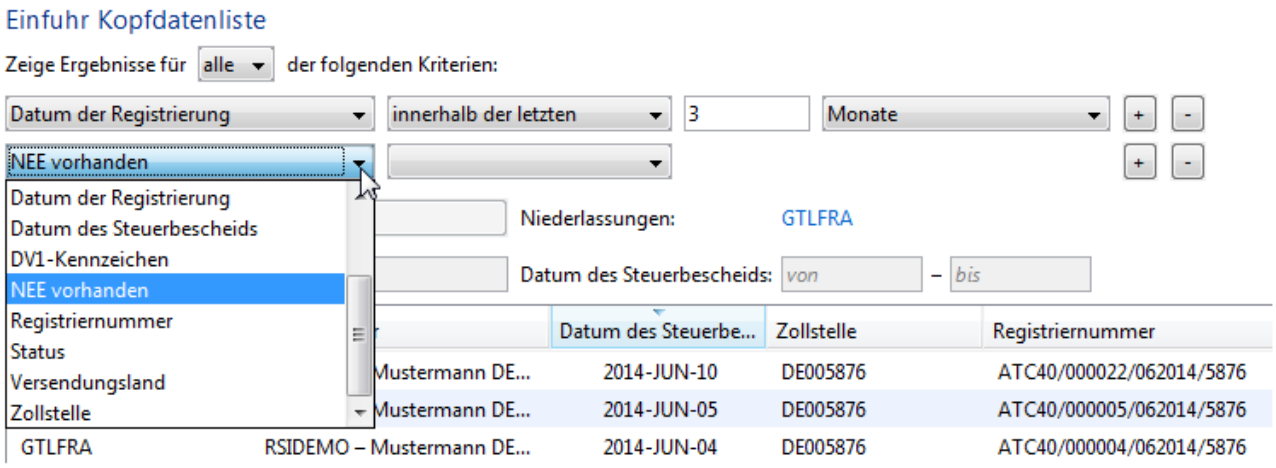

Copyright © 2014 Riege Software International GmbH. Alle Rechte vorbehalten.

(f) Einfuhr Positionsdatenliste - ATLAS Statistik

- Einleitung
- Beschreibung

Einleitung

In der Scope Anwendung ATLAS Statistik ist die ATLAS Einfuhrstatistik "Einfuhr Positionsdatenliste" integriert. Es können Daten für bestimmte Niederlassungen in einem bestimmten Zeitraum selektiert werden (*es stehen die Niederlassungen zur Verfügung, für die der angemeldete Anwender auch freigeschaltet wurde)*, die Felder eines Reports können über eine eingebaute Filterfunktion aus einem Feldkatalog ausgewählt, gespeichert und verwaltet werden. Über ein Layout kann festgelegt werden, welche Spalten des Feldkatalogs in welcher Reihenfolge im Report exportiert werden sollen. Die Statistik kann als Excel-Datei und CSV-Datei exportiert werden oder auch in der Benutzeroberfläche direkt per Mail an eine hinterlegte Mail Adresse versandt werden. In der "Einfuhr Positionsdatenliste" werden die Daten der Auswertung der Vorgänge je Position in eine Zeile geschrieben.

Beschreibung

Programmaktionen
- Öffnen
- Aktualisieren
- Layouts
- Export
- Email

Filter und - Suchfunktion
- Niederlassungen
- Filter
- Auftraggeber
- Datum des Steuerbescheids von-bis
- Schlüsselwort eingeben

Zusätzliche Filter definieren
- Zeige Ergebnisse für
- Ergebnisauswahl

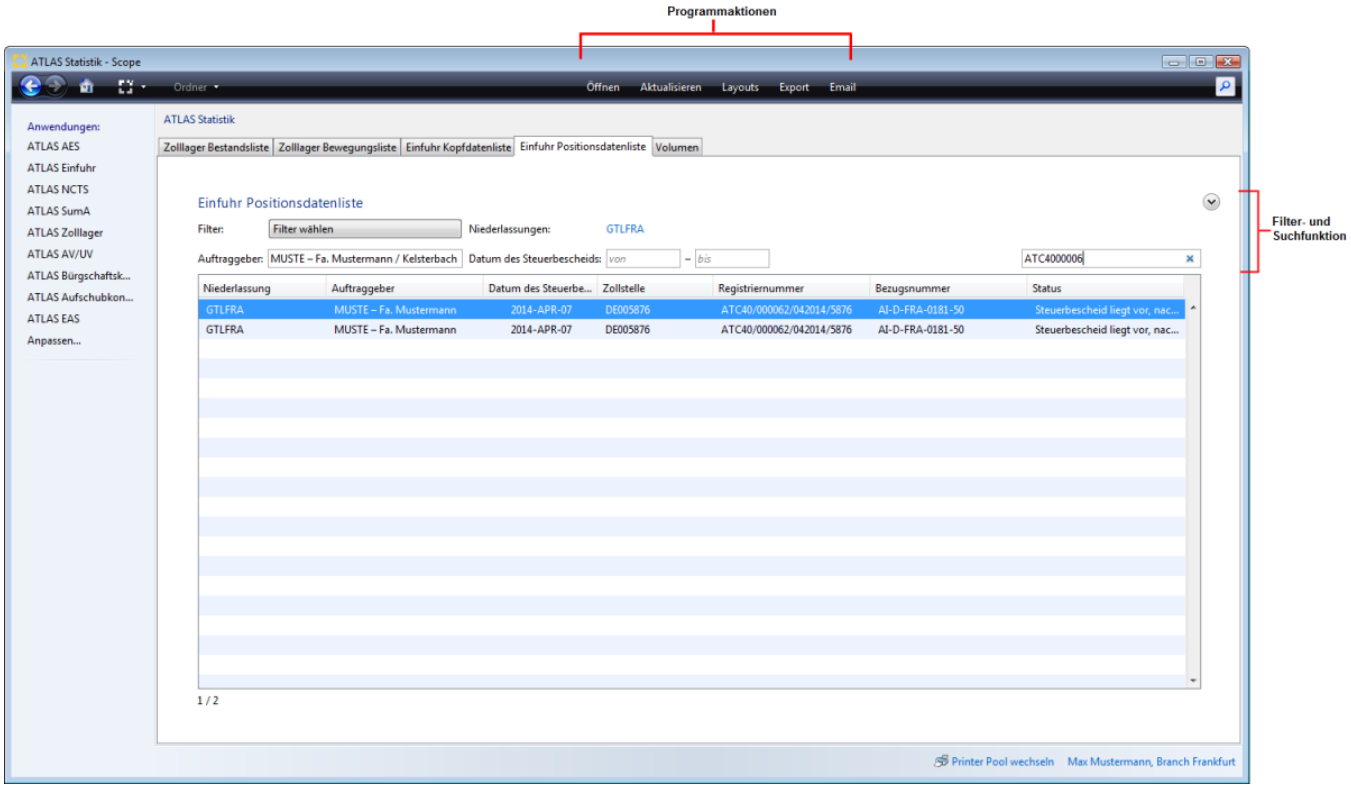

Programmaktionen

Öffnen

Copyright © 2014 Riege Software International GmbH. Alle Rechte vorbehalten.

Mit der Programmaktion "Öffnen" kann ein in der Übersicht markierter Vorgang geöffnet werden.

Aktualisieren

Mit der Programmaktion "Aktualisieren" kann ein Refresh auf die Benutzeroberfläche des Statistikmoduls gemacht werden.

Layouts

Mit der Programmaktion "Layouts" kann man bei der Bearbeitung der Einfuhr Statistik (Kopf- und Positionsdatenliste) direkt in die Scope Anwendung Statistik Layout Verwaltung wechseln. Hier kann das layout für eine Statistik definiert werden, welche Werte in welcher Spaltenreihenfolge geschrieben werden sollen.

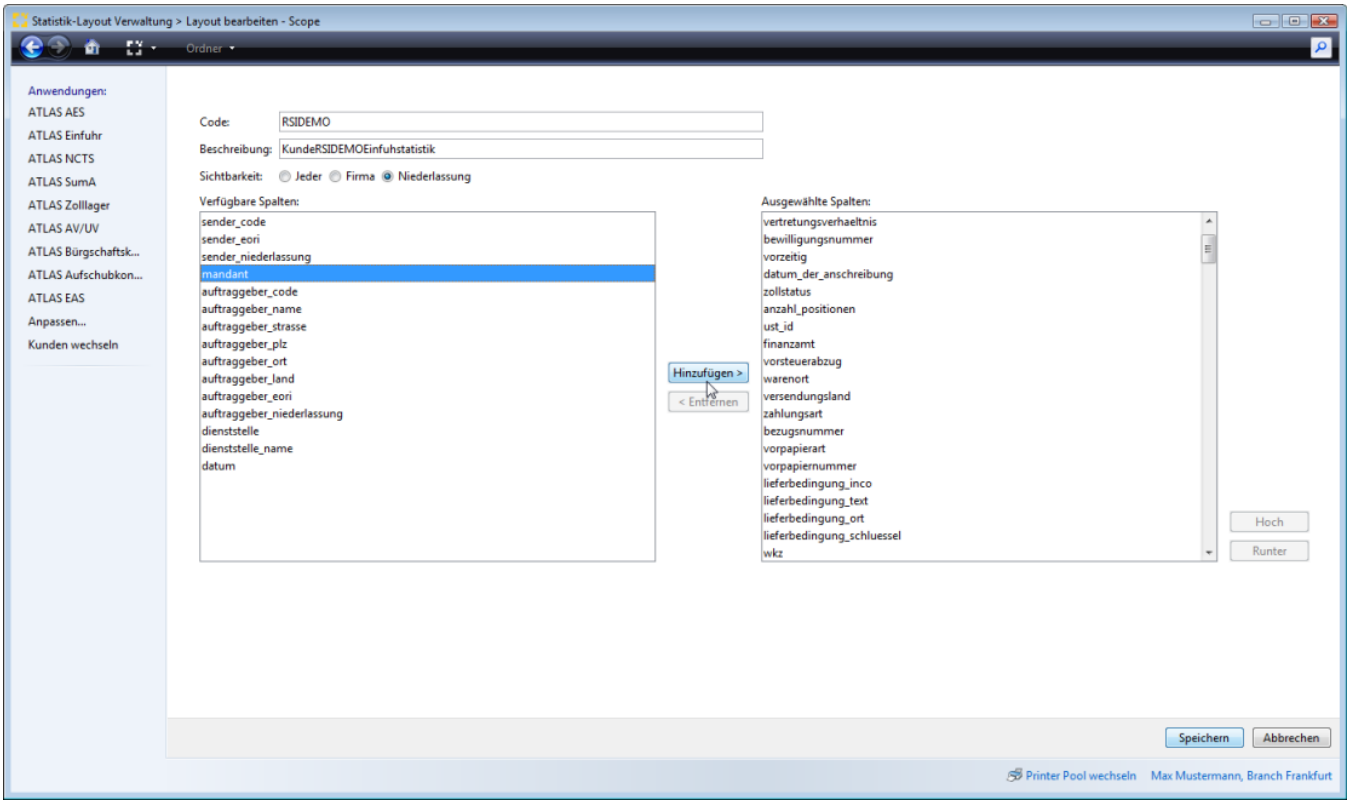

Export

Mit der Programmaktion "Export" können die ausgewählten Daten der Auswertung als **Excel-Datei** oder **CSV-Datei** exportiert werden. Für den Export kann für die Einfuhr Statistik (Kopf- und Positionsdatenliste) auch ein **Layout** ausgewählt werden.

Copyright © 2014 Riege Software International GmbH. Alle Rechte vorbehalten.

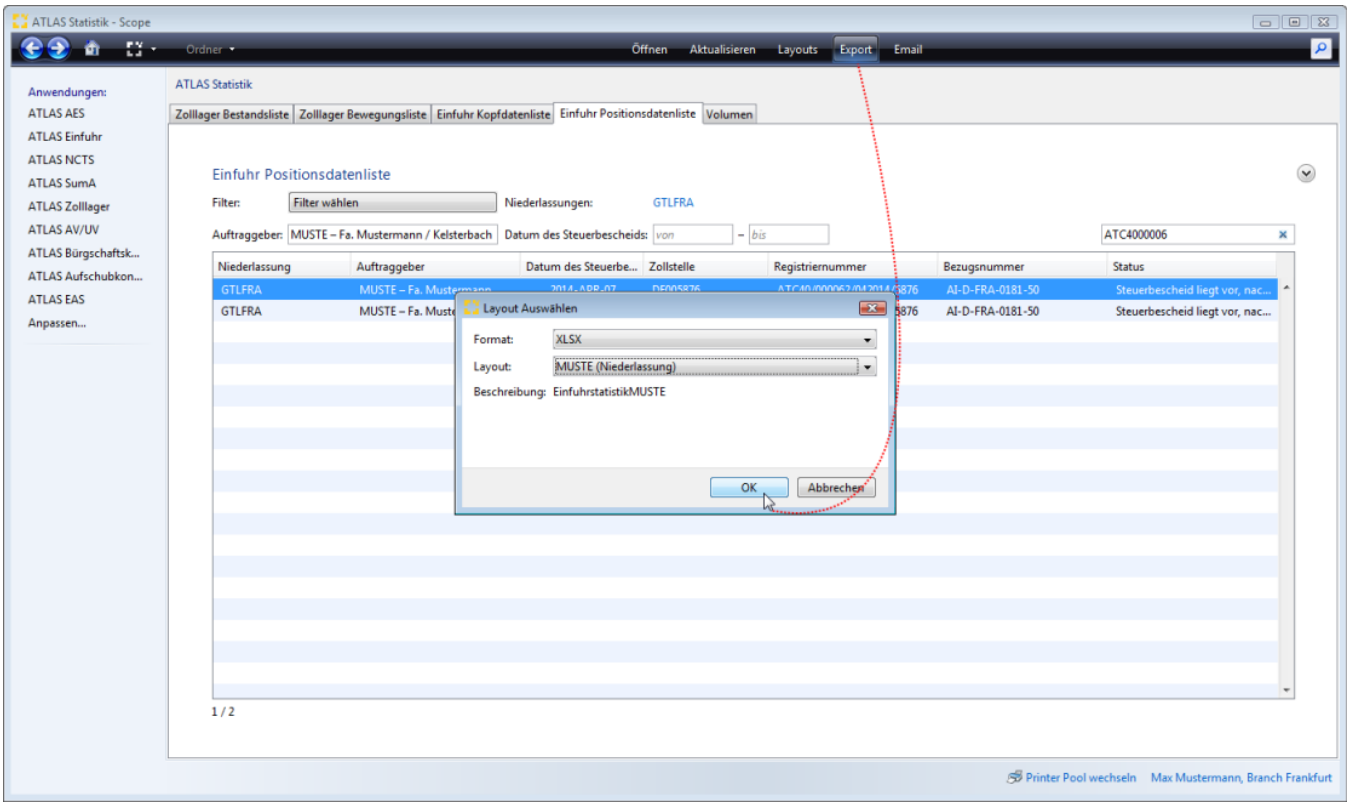

Beispiel Einfuhr Positionsdatenliste:

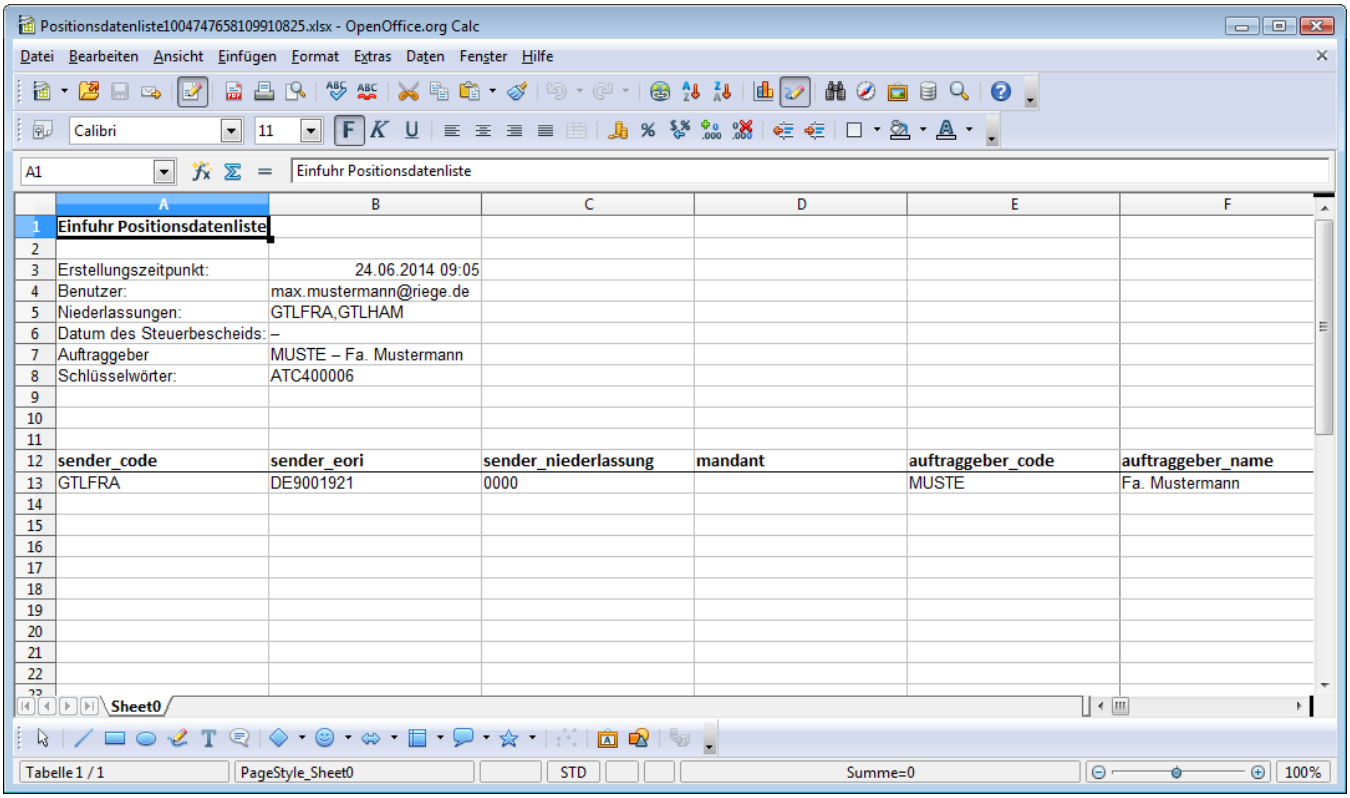

Email

Mit der Programmaktion "Email" können die Daten der Auswertung direkt per Mail an eine hinterlegte Mail Adresse versandt werden.

Copyright © 2014 Riege Software International GmbH. Alle Rechte vorbehalten.

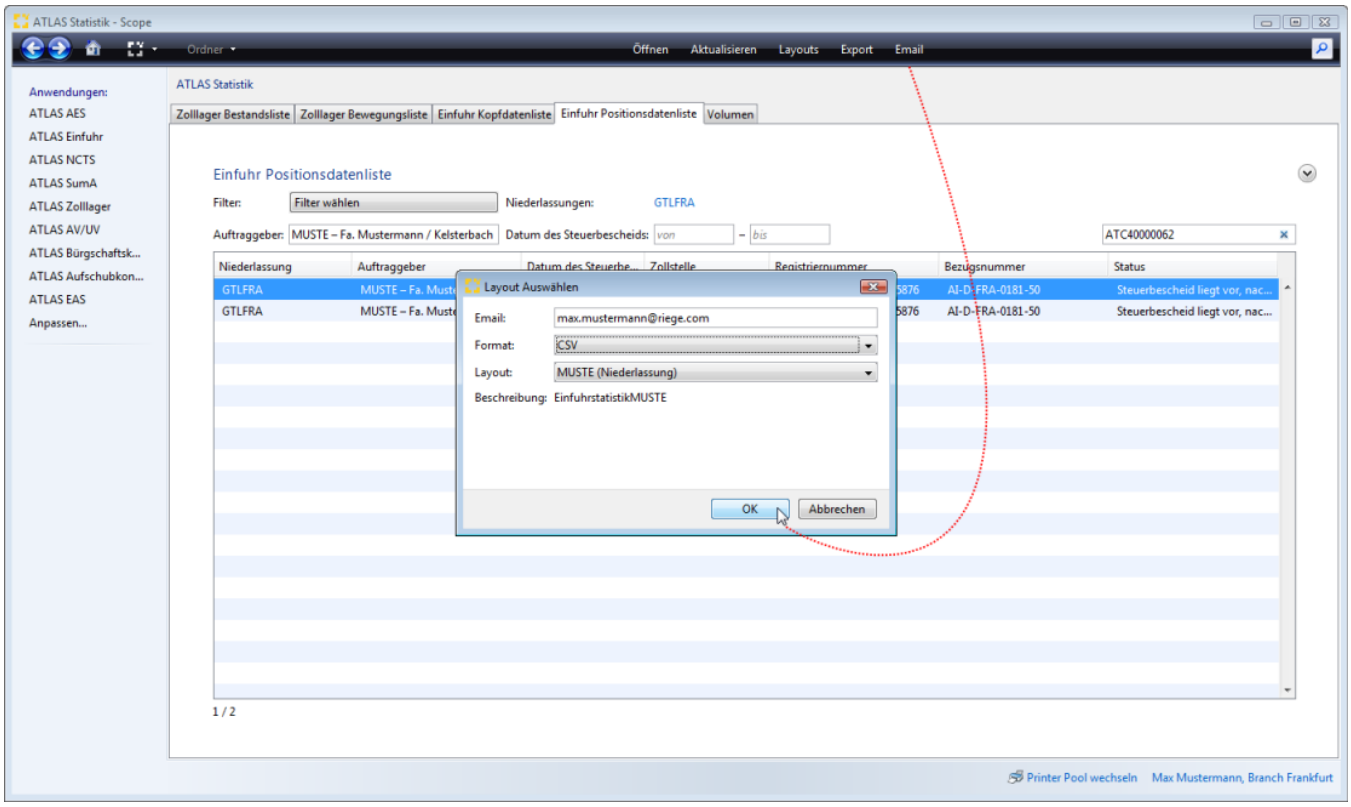

Filter und - Suchfunktion

Niederlassungen

Mit der Funktion "Niederlassungen" können eine oder mehrere Niederlassungen ausgewählt werden, für die ein Ergebnis ausgewertet werden soll. Die Auswahlmöglichkeit der Niederlassungen ist dabei auf die Niederlassungen beschränkt, zu denen der Anwender auch Zugang hat. Eine Auswahl kann mit den Schaltflächen Hinzufügen oder Entfernen getroffen werden.

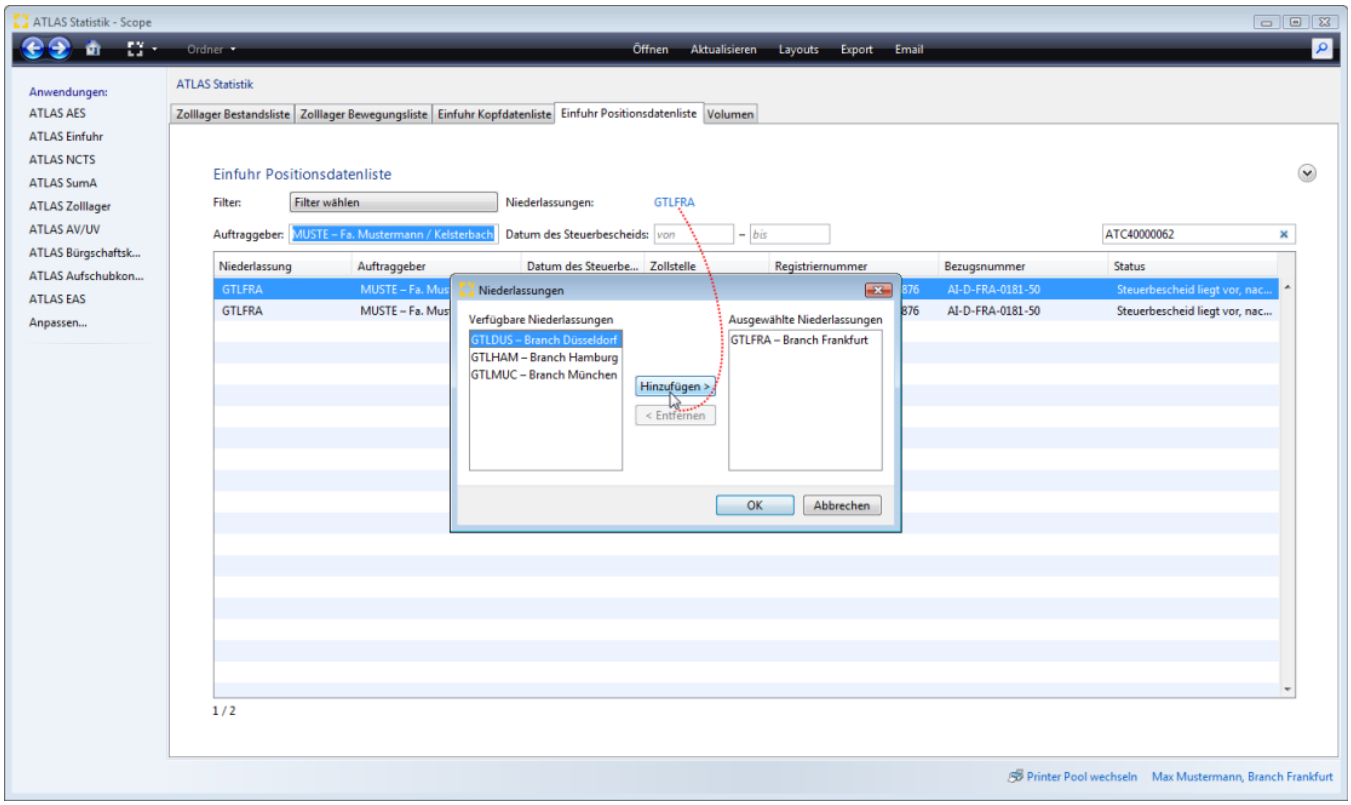

Copyright © 2014 Riege Software International GmbH. Alle Rechte vorbehalten.

Filter

Auswahl in der Filterfunktion eines bereits angelegten/gespeicherten Filters (Filter wählen)

Auftraggeber

Auswahl eines Auftraggebers aus den Geschäftspartnerstammdaten

Datum des Steuerbescheids von-bis

Für die Auswahl des Datums des Steuerbescheids eines gesuchten Zeitraums, kann ein Datumsbereich von - bis angegeben werden.

Schlüsselwort eingeben

Im Feld Schlüsselwort eingeben kann zur Suche ein Suchbegriff eingegeben werden.

Zusätzliche Filter definieren

Über die Schaltfläche neben der Schlüsselwortsuche kann eine erweiterte Filterfunktion ein- und ausgeblendet werden.

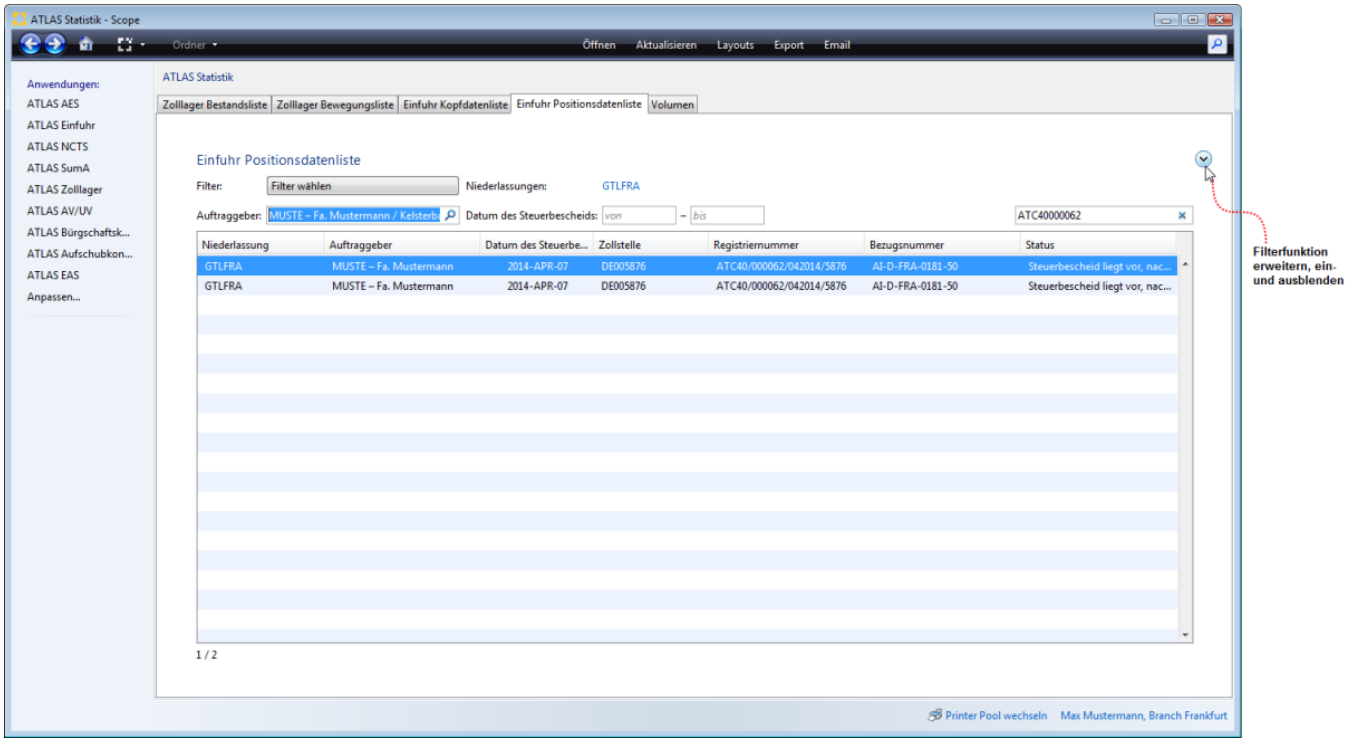

Wenn die erweiterte Filterfunktion geöffnet/eingeblendet wurde, können zusätzliche Filtereinstellungen definiert werden.

Copyright © 2014 Riege Software International GmbH. Alle Rechte vorbehalten.

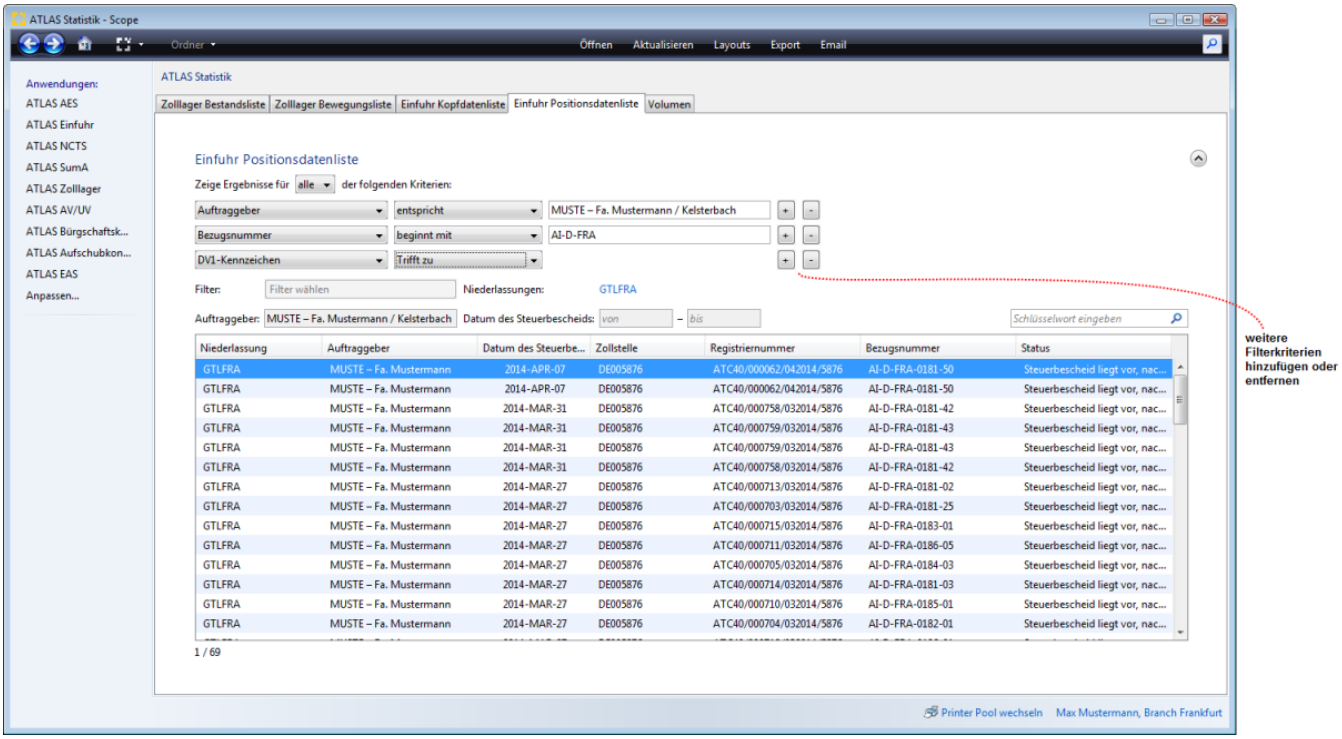

Zeige Ergebnisse für

Dieser Filter erlaubt die Einstellung der Ergebnisauswahl Alle oder Eins der eingestellten Kriterien.



Ergebnisauswahl

Im weiteren kann die Art der Ergebnisauswahl definiert werden.

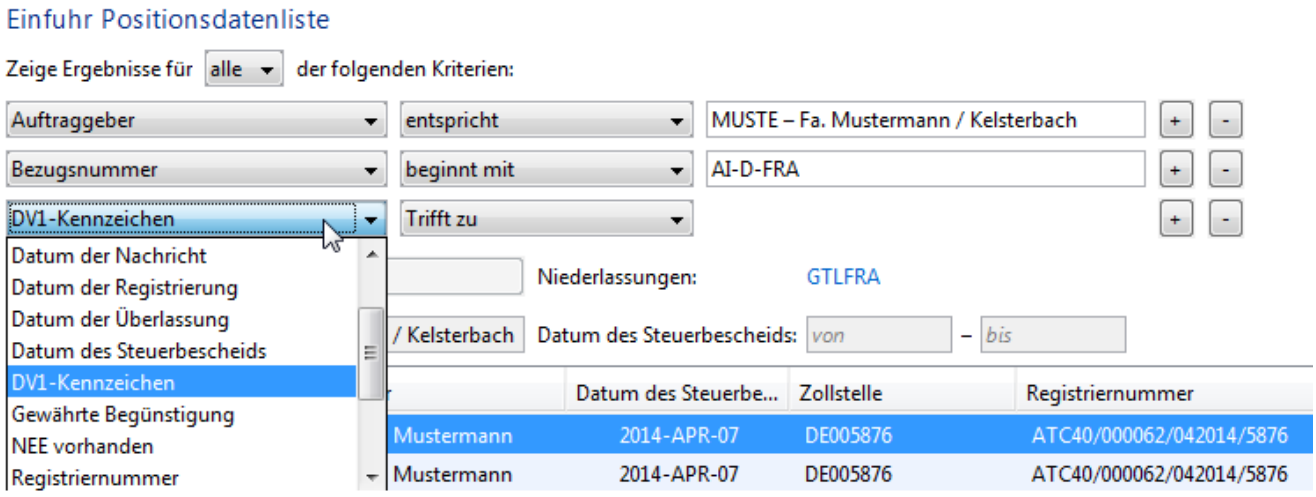

Copyright © 2014 Riege Software International GmbH. Alle Rechte vorbehalten.

(k) Volumen - ATLAS Statistik

- Einleitung
- Beschreibung

Einleitung

Über die Anwendung ATLAS Statistik in Scope können Volumenstatistiken über die Zollvorgänge in Atlas generiert werden.Es gibt die die Möglichkeit Zollvorgänge für die Statistik auszuwählen - für ausgewählte Niederlassungen in einem bestimmten Zeitraum - und Angaben dazu als Excel-Datei und CSV-Datei zu exportieren. Diese können auch direkt per Mail an eine hinterlegte Mail Adresse versandt werden. Bei jedem Abruf der Statistik werden zwei Dateien generiert, die die gleichen Daten beinhalten. Die Volumina kann der Anwender dann innerhalb Excel durch Filtern und Gruppieren der abgerufenen Daten ermitteln.

Beschreibung

Suche über Zeitraum / Datum
Niederlassungen auswählen
Statistik erzeugen

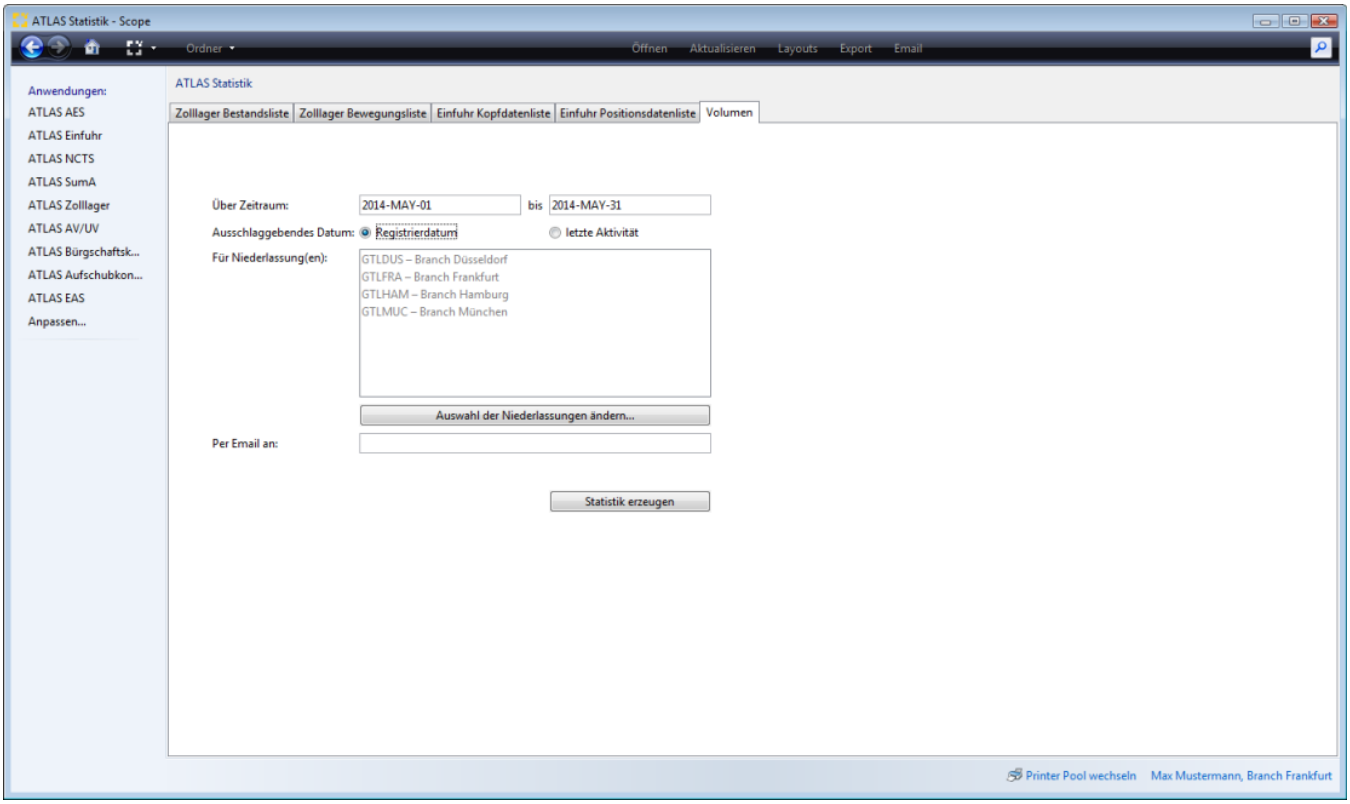

Suche über Zeitraum / Datum

Für die Auswahl des gesuchten Zeitraums, kann ein Datumsbereich von - bis angegeben werden. Es kann als ausschlaggebendes Datum das Registrierdatum oder das Datum der letzten Aktivität gesetzt werden.

Copyright © 2014 Riege Software International GmbH. Alle Rechte vorbehalten.

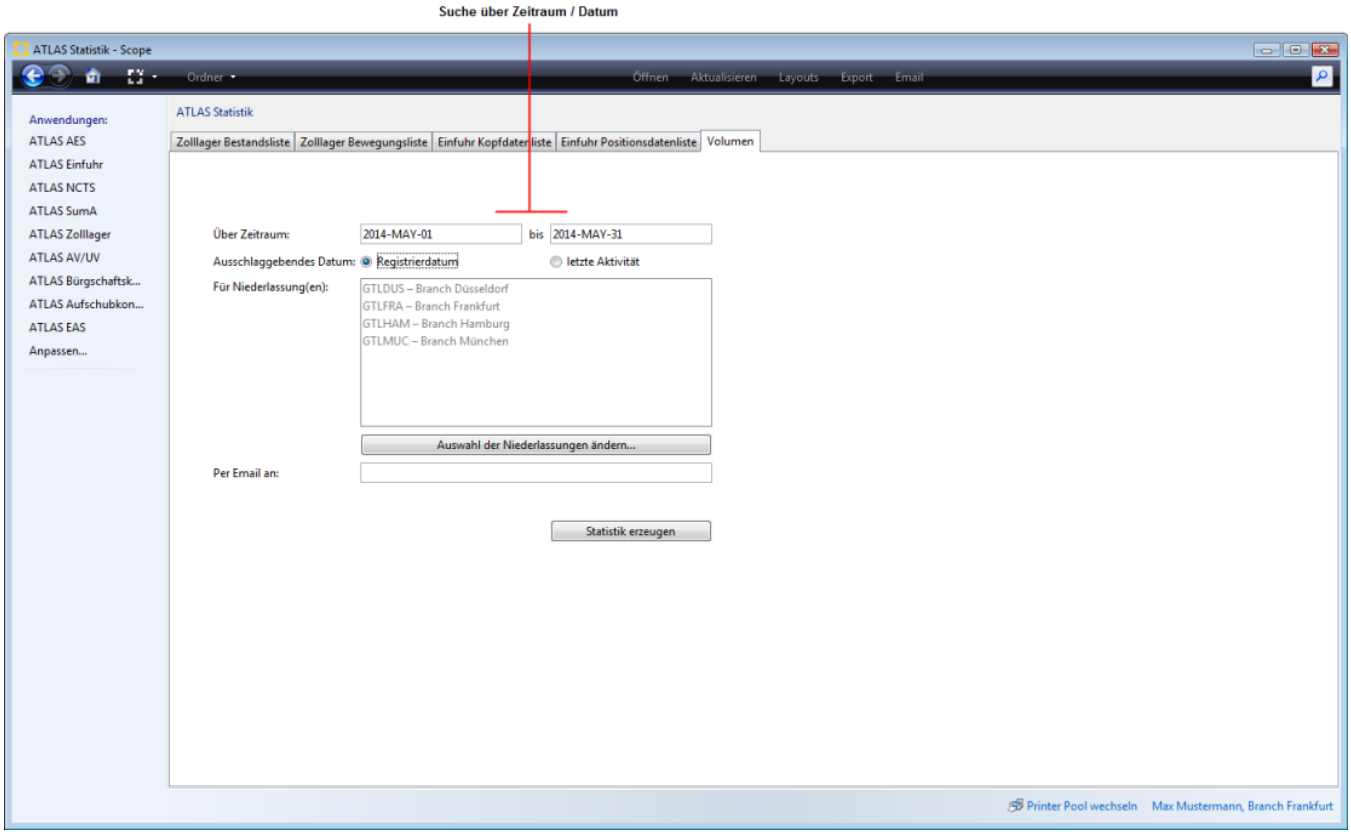

Niederlassungen auswählen

Mit der Funktion "Niederlassungen auswählen" können eine oder mehrere Niederlassungen ausgewählt werden, für die ein Ergebnis ausgewertet werden soll. Die Auswahlmöglichkeit der Niederlassungen ist dabei auf die Niederlassungen beschränkt, zu denen der Anwender auch Zugang hat.

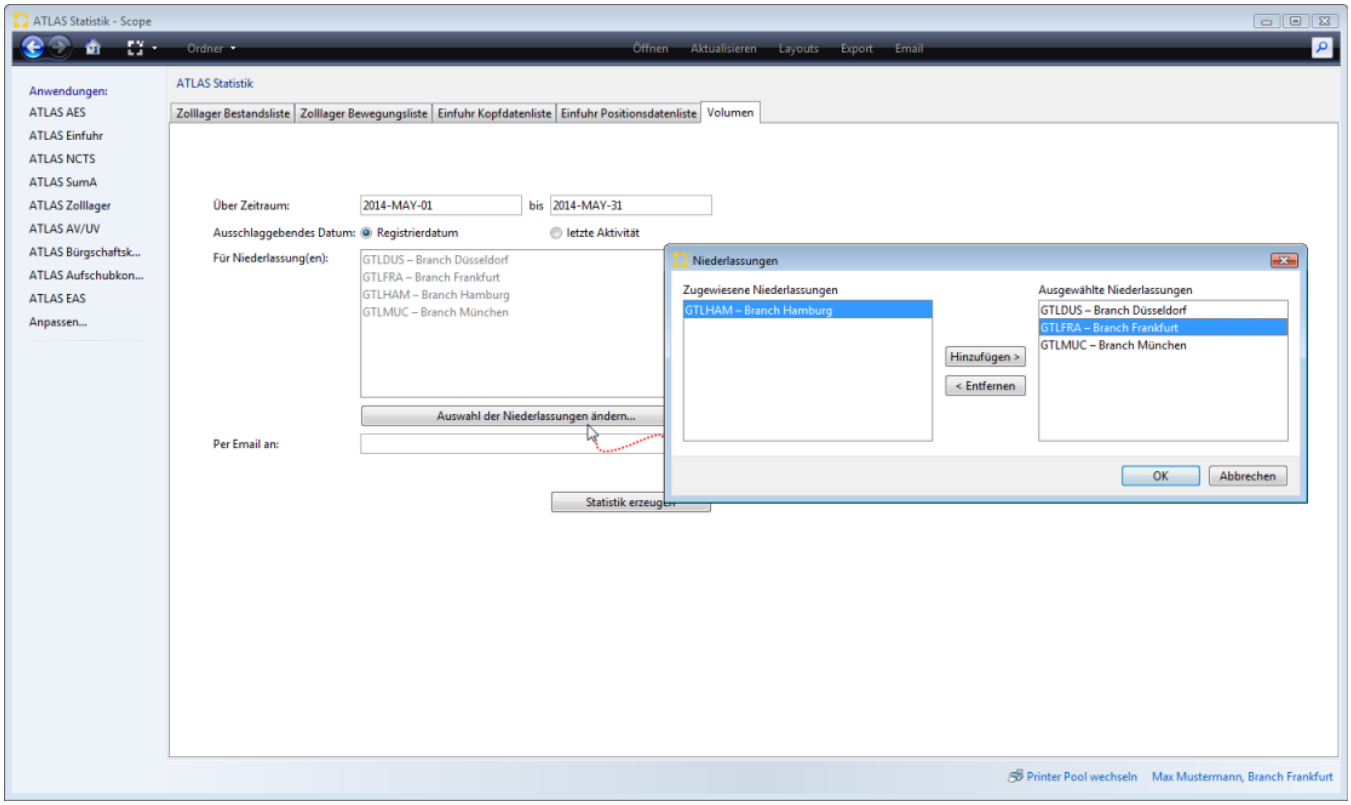

Copyright © 2014 Riege Software International GmbH. Alle Rechte vorbehalten.

Statistik erzeugen

Wurden alle Einstellungen zur Suche gesetzt kann über die **Schaltfäche "Statistik erzeugen"** das Ergebnis als **Excel-Datei** exportiert werden. **Die Daten werden auch direkt per Mail versandt, wenn im Feld "per Mail an" eine Mail Adresse hinterlegt wurde. Das Ergebnis wird dann als Excel-Datei und CSV-Datei per Mail Anhang übermittelt.**

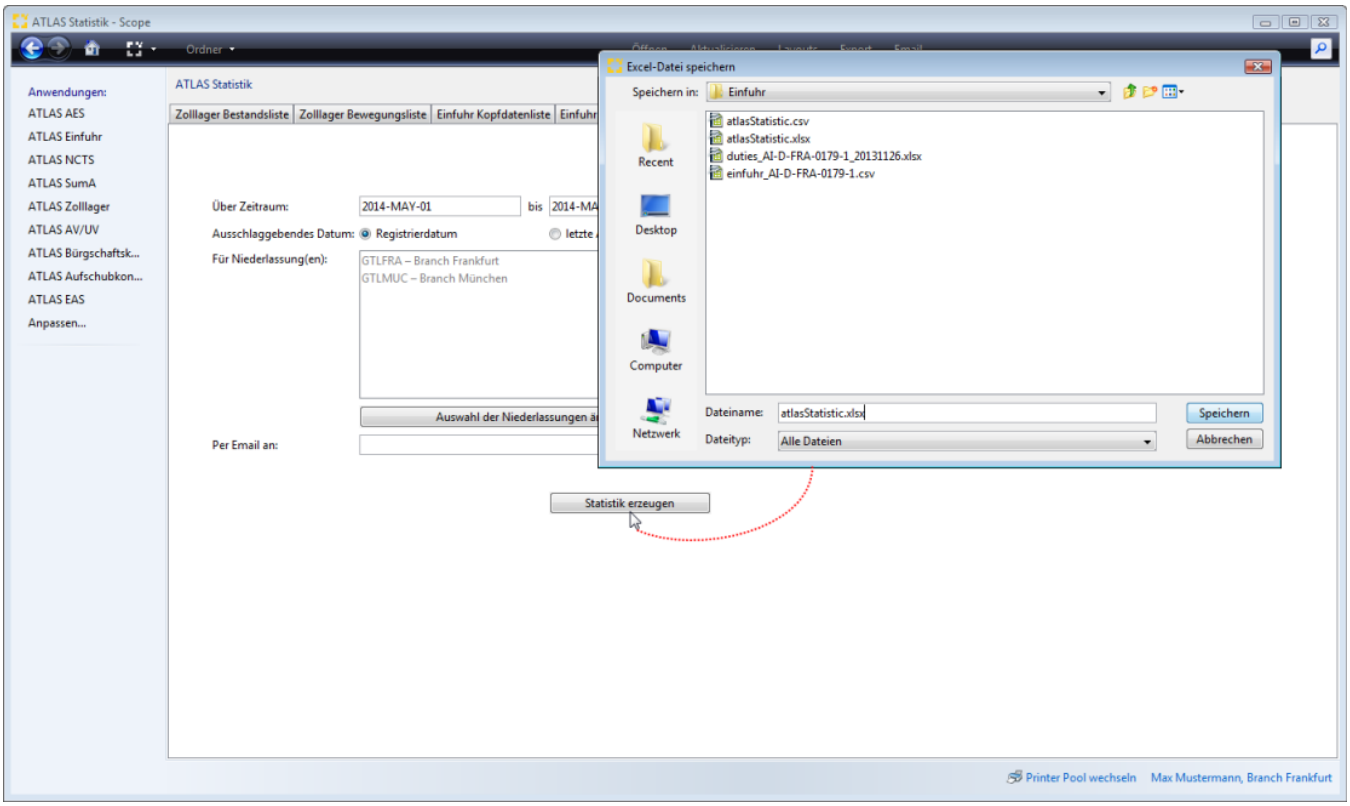

Die exportierten Zolldaten werden in der Excel/CSV Datei mit entsprechenden Spaltenüberschriften dargestellt.

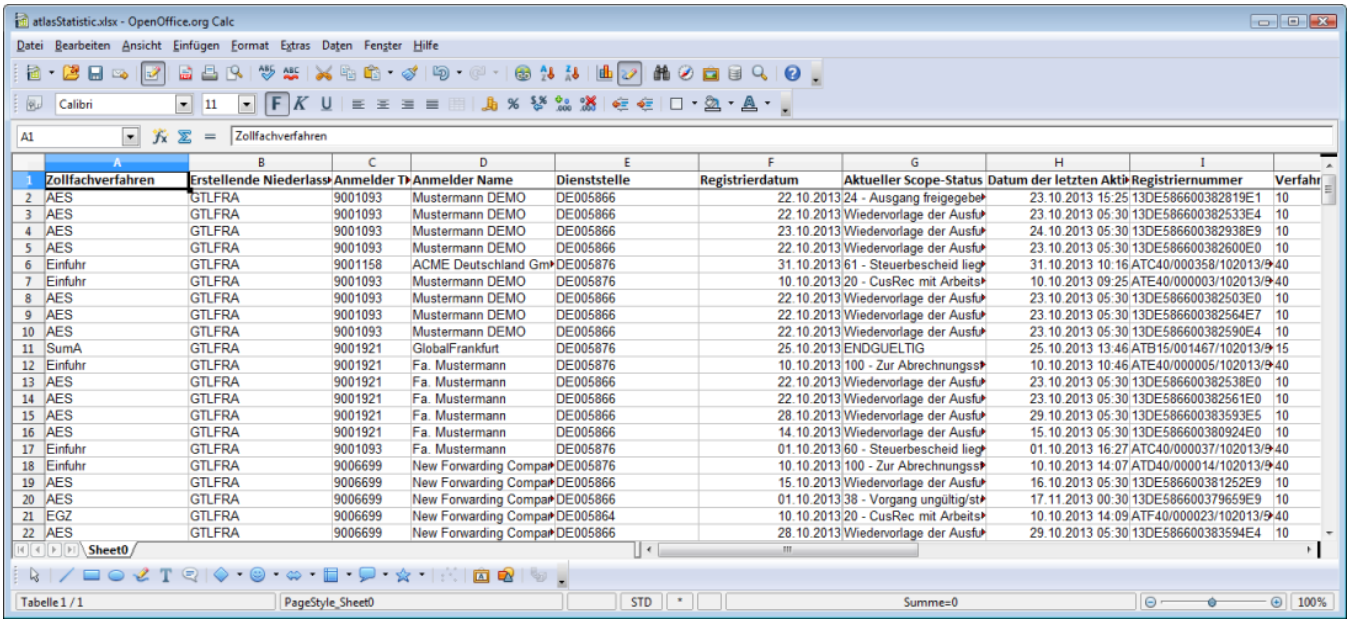

	A	B	C	D	E	F	G	H	I	
1	Zollfachverfahren	Erstellende Niederlass	Anmelder T	Anmelder Name	Dienststelle	Registrierdatum	Aktueller Scope-Status	Datum der letzten Akti	Registriernummer	Verfahr
2	AES	GTLFRA	9001093	Mustermann DEMO	DE005866	22.10.2013	24 - Ausgang freigegebe	23.10.2013 15:25	13DE586600382819E1	10
3	AES	GTLFRA	9001093	Mustermann DEMO	DE005866	22.10.2013	Wiedervorlage der Ausfu	23.10.2013 05:30	13DE586600382533E4	10
4	AES	GTLFRA	9001093	Mustermann DEMO	DE005866	23.10.2013	Wiedervorlage der Ausfu	24.10.2013 05:30	13DE586600382938E9	10
5	AES	GTLFRA	9001093	Mustermann DEMO	DE005866	22.10.2013	Wiedervorlage der Ausfu	23.10.2013 05:30	13DE586600382600E0	10
6	Einfuhr	GTLFRA	9001158	ACME Deutschland Gm	DE005876	31.10.2013	61 - Steuerbescheid lieg	31.10.2013 10:16	ATC40/000358/102013/9	40
7	Einfuhr	GTLFRA	9001093	Mustermann DEMO	DE005876	10.10.2013	20 - CusRec mit Arbeits	10.10.2013 09:25	ATE40/000003/102013/9	40
8	AES	GTLFRA	9001093	Mustermann DEMO	DE005866	22.10.2013	Wiedervorlage der Ausfu	23.10.2013 05:30	13DE586600382503E0	10
9	AES	GTLFRA	9001093	Mustermann DEMO	DE005866	22.10.2013	Wiedervorlage der Ausfu	23.10.2013 05:30	13DE586600382564E7	10
10	AES	GTLFRA	9001093	Mustermann DEMO	DE005866	22.10.2013	Wiedervorlage der Ausfu	23.10.2013 05:30	13DE586600382590E4	10
11	SumA	GTLFRA	9001921	GlobalFrankfurt	DE005876	25.10.2013	ENDGUELTIG	25.10.2013 13:46	ATB15/001467/102013/9	15
12	Einfuhr	GTLFRA	9001921	Fa. Mustermann	DE005876	10.10.2013	100 - Zur Abrechnungss	10.10.2013 10:46	ATE40/000005/102013/9	40
13	AES	GTLFRA	9001921	Fa. Mustermann	DE005866	22.10.2013	Wiedervorlage der Ausfu	23.10.2013 05:30	13DE586600382538E0	10
14	AES	GTLFRA	9001921	Fa. Mustermann	DE005866	22.10.2013	Wiedervorlage der Ausfu	23.10.2013 05:30	13DE586600382561E0	10
15	AES	GTLFRA	9001921	Fa. Mustermann	DE005866	28.10.2013	Wiedervorlage der Ausfu	29.10.2013 05:30	13DE586600383593E5	10
16	AES	GTLFRA	9001921	Fa. Mustermann	DE005866	14.10.2013	Wiedervorlage der Ausfu	15.10.2013 05:30	13DE586600380924E0	10
17	Einfuhr	GTLFRA	9001093	Fa. Mustermann	DE005876	01.10.2013	60 - Steuerbescheid lieg	01.10.2013 16:27	ATC40/000037/102013/9	40
18	Einfuhr	GTLFRA	9006699	New Forwarding Compar	DE005876	10.10.2013	100 - Zur Abrechnungss	10.10.2013 14:07	ATD40/000014/102013/9	40
19	AES	GTLFRA	9006699	New Forwarding Compar	DE005866	15.10.2013	Wiedervorlage der Ausfu	16.10.2013 05:30	13DE586600381252E9	10
20	AES	GTLFRA	9006699	New Forwarding Compar	DE005866	01.10.2013	38 - Vorgang ungültig/st	17.11.2013 00:30	13DE586600379659E9	10
21	EGZ	GTLFRA	9006699	New Forwarding Compar	DE005864	10.10.2013	20 - CusRec mit Arbeits	10.10.2013 14:09	ATF40/000023/102013/9	40
22	AES	GTLFRA	9006699	New Forwarding Compar	DE005866	28.10.2013	Wiedervorlage der Ausfu	29.10.2013 05:30	13DE586600383594E4	10

Copyright © 2014 Riege Software International GmbH. Alle Rechte vorbehalten.

(i) Zolllager Bestandsliste - ATLAS Statistik

- Einleitung
- Beschreibung

Einleitung

Das Statistik Modul Zolllager Bestandsliste steht mit dem Zugriff auf die Anwendung Scope ATLAS Zolllager in der Statistik zur Verfügung. Über das Zolllager Modul in Scope ist auch ein direkter Zugriff auf die Anwendung ATLAS Statistik zur Erstellung einer Bestandsauswertung für Zolllager Vorgänge möglich. Für die Erstellung der Bestandsliste stehen vielfältige Filter- und Zusatzfunktionen zur Verfügung.

Beschreibung

Eine ausführliche Beschreibung dieses Statistik Moduls steht unter Bestandsliste - Statistik - ATLAS Zolllager zur Verfügung.

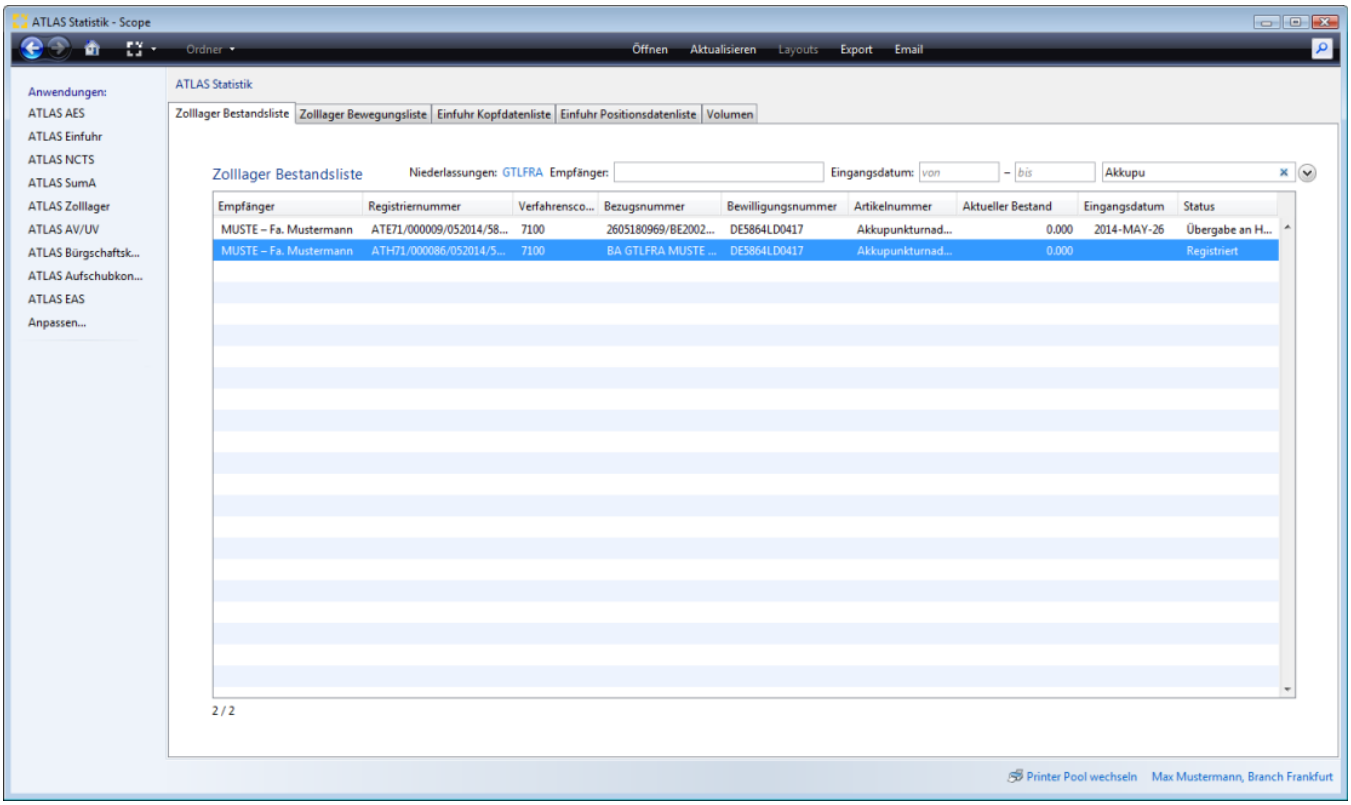

Copyright © 2014 Riege Software International GmbH. Alle Rechte vorbehalten.

(j) Zolllager Bewegungsliste - ATLAS Statistik

- Einleitung
- Beschreibung

Einleitung

Das Statistik Modul Zolllager Bewegungsliste steht mit dem Zugriff auf die Anwendung Scope ATLAS Zolllager in der Statistik zur Verfügung. Über das Zolllager Modul in Scope ist auch ein direkter Zugriff auf die Anwendung ATLAS Statistik zur Erstellung einer Bewegungsliste für Zolllager Vorgänge möglich. Für die Erstellung der Bewegungsliste stehen vielfältige Filter- und Zusatzfunktionen zur Verfügung.

Beschreibung

Eine ausführliche Beschreibung dieses Statistik Moduls steht unter Bewegungsliste - Statistik - ATLAS Zolllager zur Verfügung.

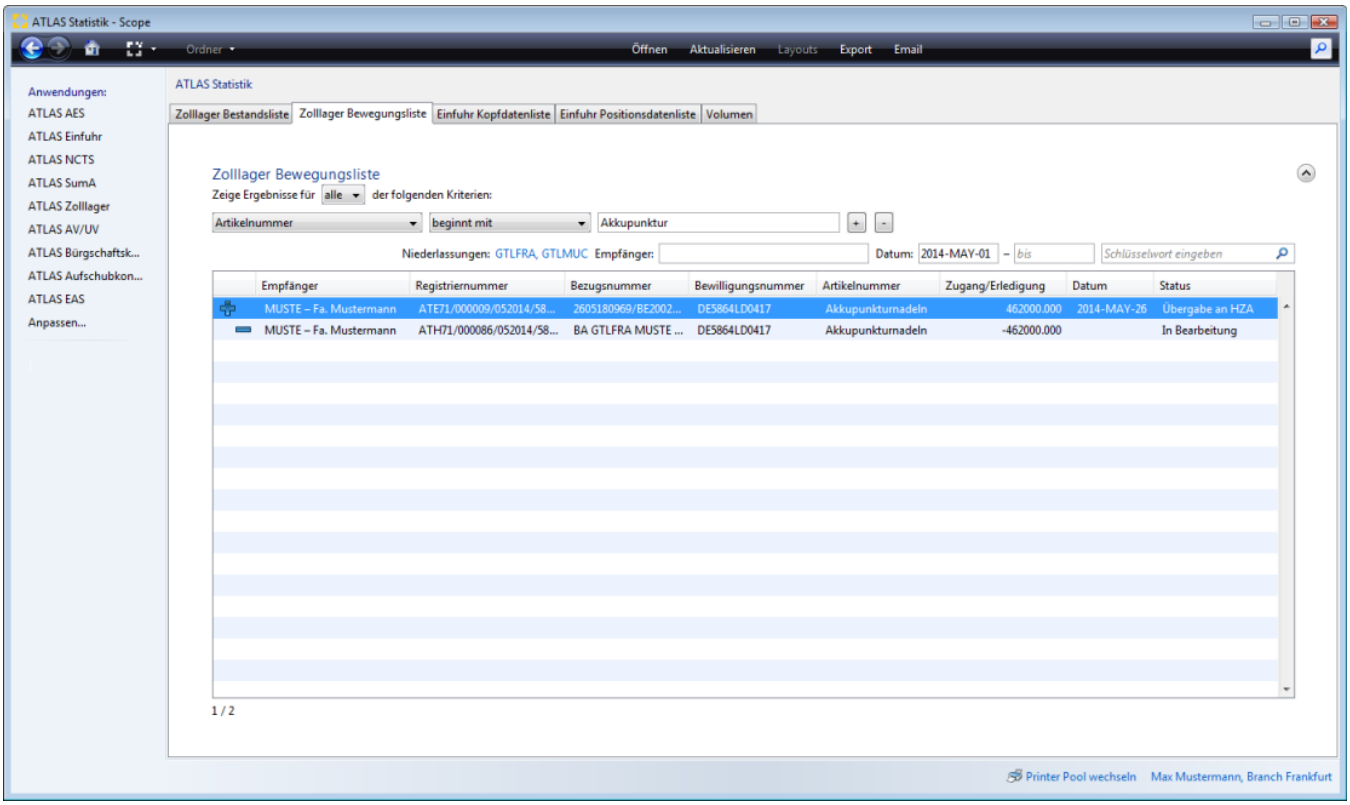

Copyright © 2014 Riege Software International GmbH. Alle Rechte vorbehalten.

(c) AV/UV Bestandsliste - ATLAS Statistik

- Einleitung
- Beschreibung

Einleitung

Das Statistik Modul AV/UV Bestandsliste steht mit dem Zugriff auf die Anwendung Scope ATLAS AV/UV in der Statistik zur Verfügung. Über das AV/UV Modul in Scope ist auch ein direkter Zugriff auf die Anwendung ATLAS Statistik zur Erstellung einer Bestandsauswertung für AV/UV Vorgänge möglich. Es können Daten für bestimmte Niederlassungen in einem bestimmten Zeitraum selektiert werden (*es stehen die Niederlassungen zur Verfügung, für die der angemeldete Anwender auch freigeschaltet wurde)*, die Felder eines Reports können über eine eingebaute Filterfunktion aus einem Feldkatalog ausgewählt, gespeichert und verwaltet werden. Über ein Layout kann festgelegt werden, welche Spalten des Feldkatalogs in welcher Reihenfolge im Report exportiert werden sollen. Die Statistik kann als Excel-Datei und CSV-Datei exportiert werden oder auch in der Benutzeroberfläche direkt per Mail an eine hinterlegte Mail Adresse versandt werden.

Beschreibung

Eine ausführliche Beschreibung dieses Statistik Moduls steht unter Bestandsliste - Statistik - ATLAS AV/UV zur Verfügung.

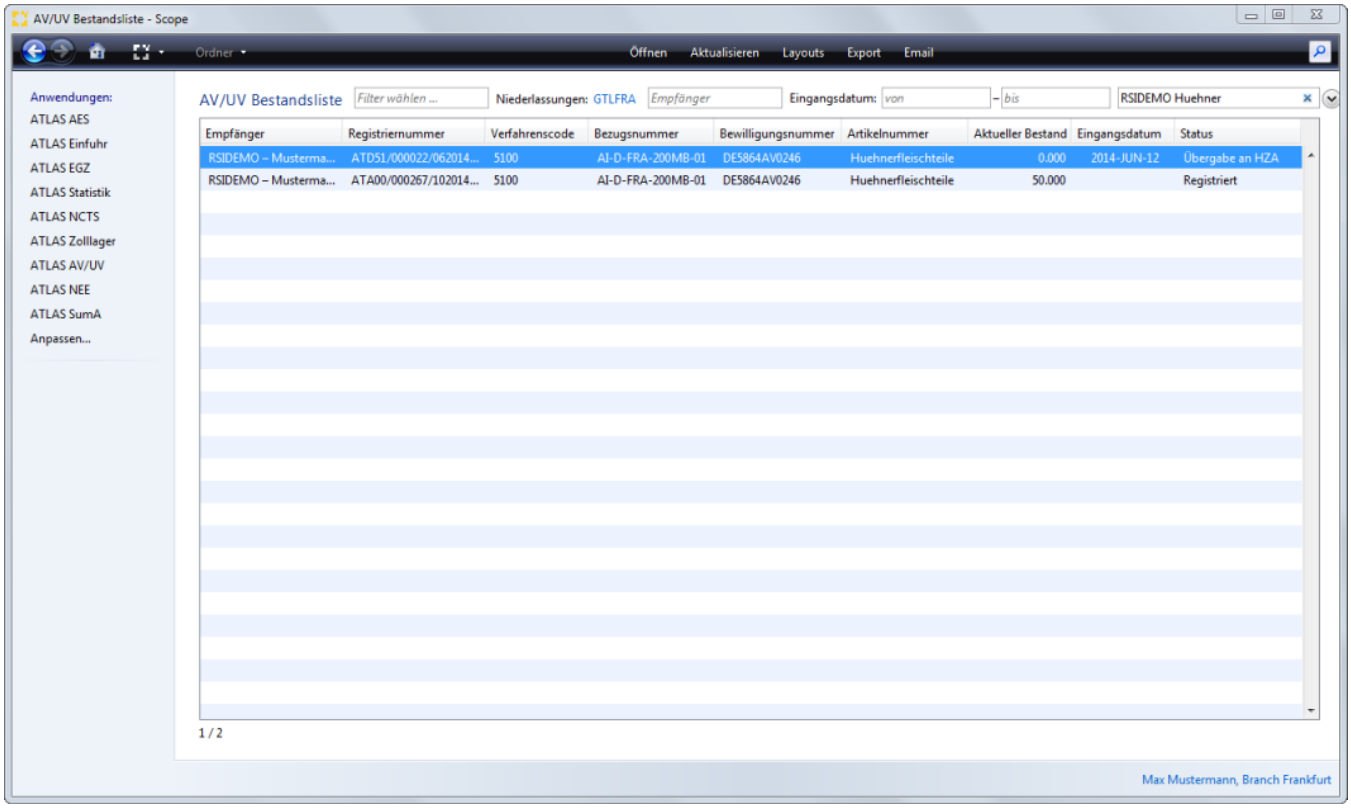

Copyright © 2014 Riege Software International GmbH. Alle Rechte vorbehalten.

(d) AV/UV Bewegungsliste - ATLAS Statistik

- Einleitung
- Beschreibung

Einleitung

Das Statistik Modul AV/UV Bewegungsliste steht mit dem Zugriff auf die Anwendung Scope ATLAS AV/UV in der Statistik zur Verfügung. Über das AV/UV Modul in Scope ist auch ein direkter Zugriff auf die Anwendung ATLAS Statistik zur Erstellung einer Bewegungsliste für AV/UV Vorgänge möglich. Es können Daten für bestimmte Niederlassungen in einem bestimmten Zeitraum selektiert werden (*es stehen die Niederlassungen zur Verfügung, für die der angemeldete Anwender auch freigeschaltet wurde)*, die Felder eines Reports können über eine eingebaute Filterfunktion aus einem Feldkatalog ausgewählt, gespeichert und verwaltet werden. Über ein Layout kann festgelegt werden, welche Spalten des Feldkatalogs in welcher Reihenfolge im Report exportiert werden sollen. Die Statistik kann als Excel-Datei und CSV-Datei exportiert werden oder auch in der Benutzeroberfläche direkt per Mail an eine hinterlegte Mail Adresse versandt werden.

Beschreibung

Eine ausführliche Beschreibung dieses Statistik Moduls steht unter Bewegungsliste- Statistik - ATLAS AV/UV zur Verfügung.

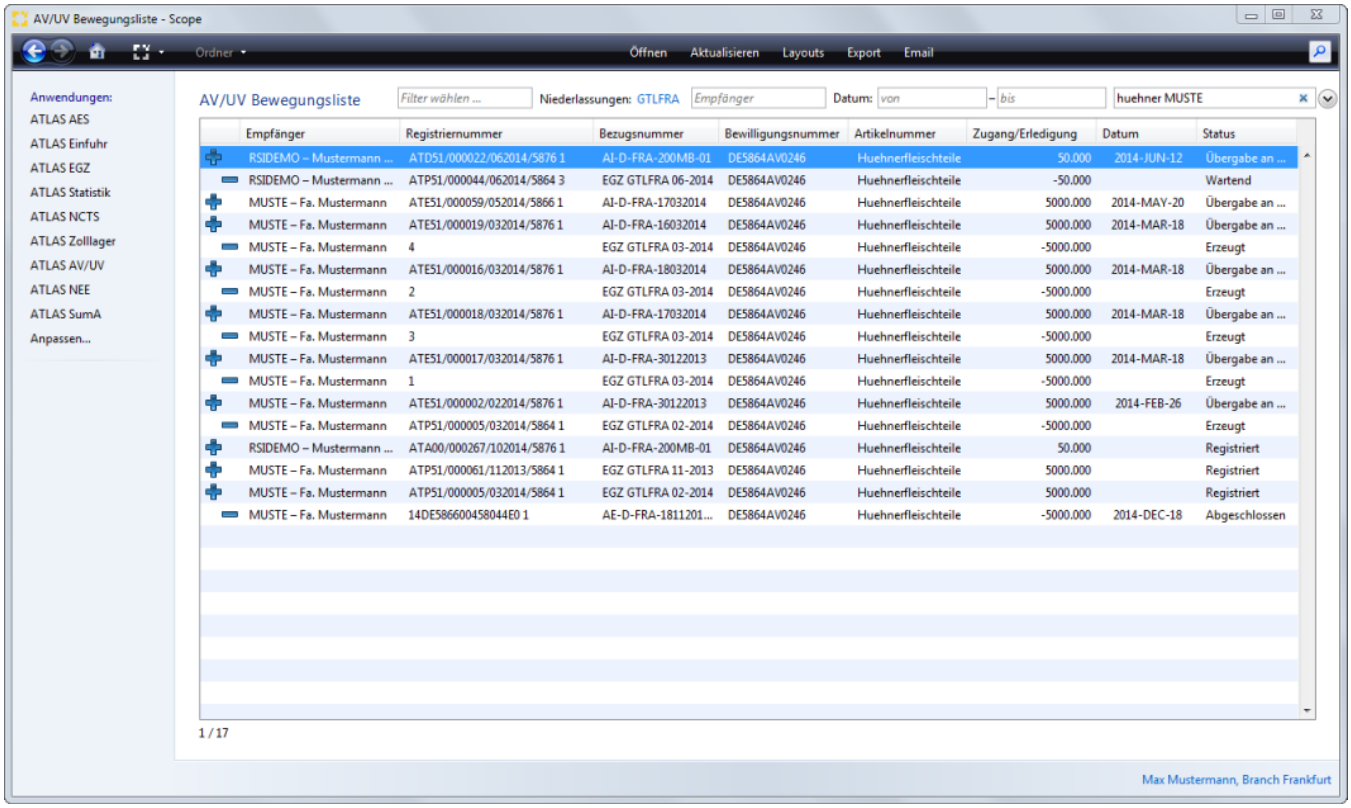

Copyright © 2014 Riege Software International GmbH. Alle Rechte vorbehalten.

(a) AES Kopfdatenliste - ATLAS Statistik

- Einleitung
- Beschreibung

Einleitung

In der Scope Anwendung ATLAS Statistik ist eine Statistik für das Verfahren AES integriert. Über die AES Kopfdatenliste können Daten für bestimmte Niederlassungen in einem bestimmten Zeitraum selektiert werden (*es stehen die Niederlassungen zur Verfügung, für die der angemeldete Anwender auch freigeschaltet wurde)*, die Felder eines Reports können über eine eingebaute Filterfunktion aus einem Feldkatalog ausgewählt, gespeichert und verwaltet werden. Über ein Layout kann festgelegt werden, welche Spalten des Feldkatalogs in welcher Reihenfolge im Report exportiert werden sollen. Die Statistik kann als Excel-Datei und CSV-Datei exportiert werden oder auch in der Benutzeroberfläche direkt per Mail an eine hinterlegte Mail Adresse versandt werden. In der "AES Kopfdatenliste" werden die Daten der Auswertung je Zollvorgang in eine Zeile geschrieben.

Beschreibung

Programmaktionen
- Öffnen
- Aktualisieren
- Layouts
- Export
- Email

Filter und - Suchfunktion
- Filter wählen
- Niederlassungen
- Empfänger
- Datum
- Schlüsselwort eingeben

Zusätzliche Filter definieren
- Zeige Ergebnisse für
- Ergebnisauswahl

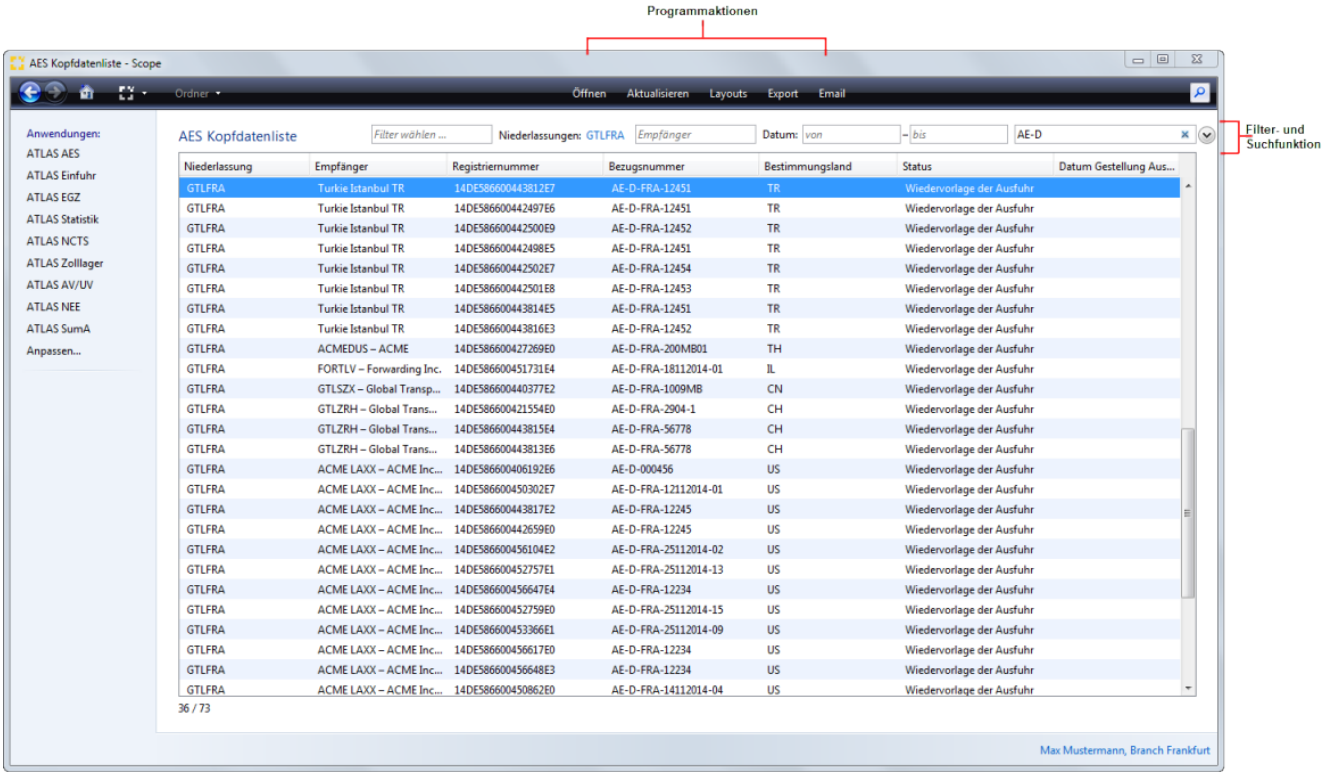

Programmaktionen

Öffnen

Copyright © 2014 Riege Software International GmbH. Alle Rechte vorbehalten.

Mit der Programmaktion "Öffnen" kann ein in der Übersicht markierter Vorgang geöffnet werden.

Aktualisieren

Mit der Programmaktion "Aktualisieren" kann ein Refresh auf die Benutzeroberfläche des Statistikmoduls gemacht werden.

Layouts

Mit der Programmaktion "Layouts" kann man bei der Bearbeitung der AES Kopfdatenliste direkt in die Scope Anwendung Statistik Layout Verwaltung wechseln. Hier kann das Layout für eine Statistik definiert werden, welche Werte in welcher Spaltenreihenfolge geschrieben werden sollen.

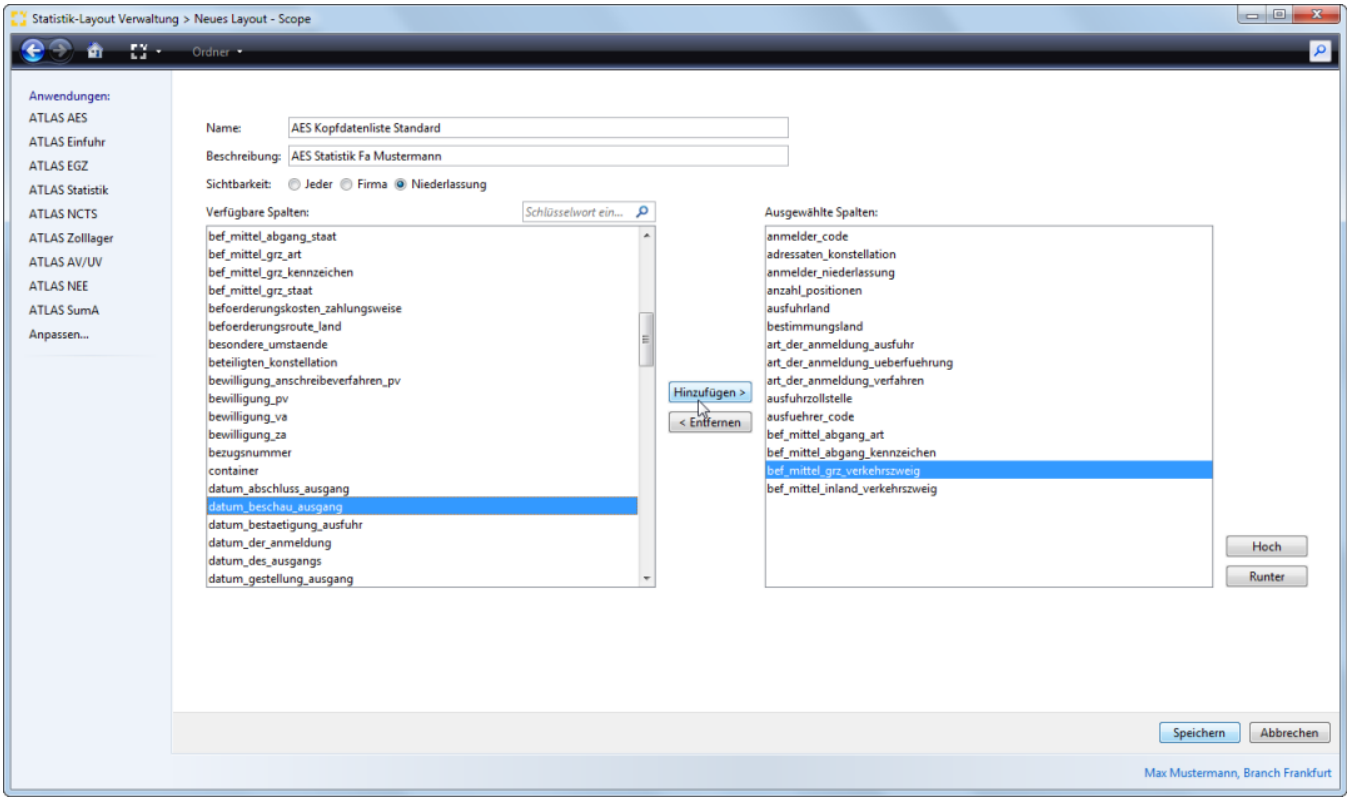

Export

Mit der Programmaktion "Export" können die ausgewählten Daten der Auswertung als **Excel-Datei** oder **CSV-Datei** exportiert werden. Für den Export kann für die AES Kopfdatenliste auch ein **Layout** ausgewählt werden.

Copyright © 2014 Riege Software International GmbH. Alle Rechte vorbehalten.

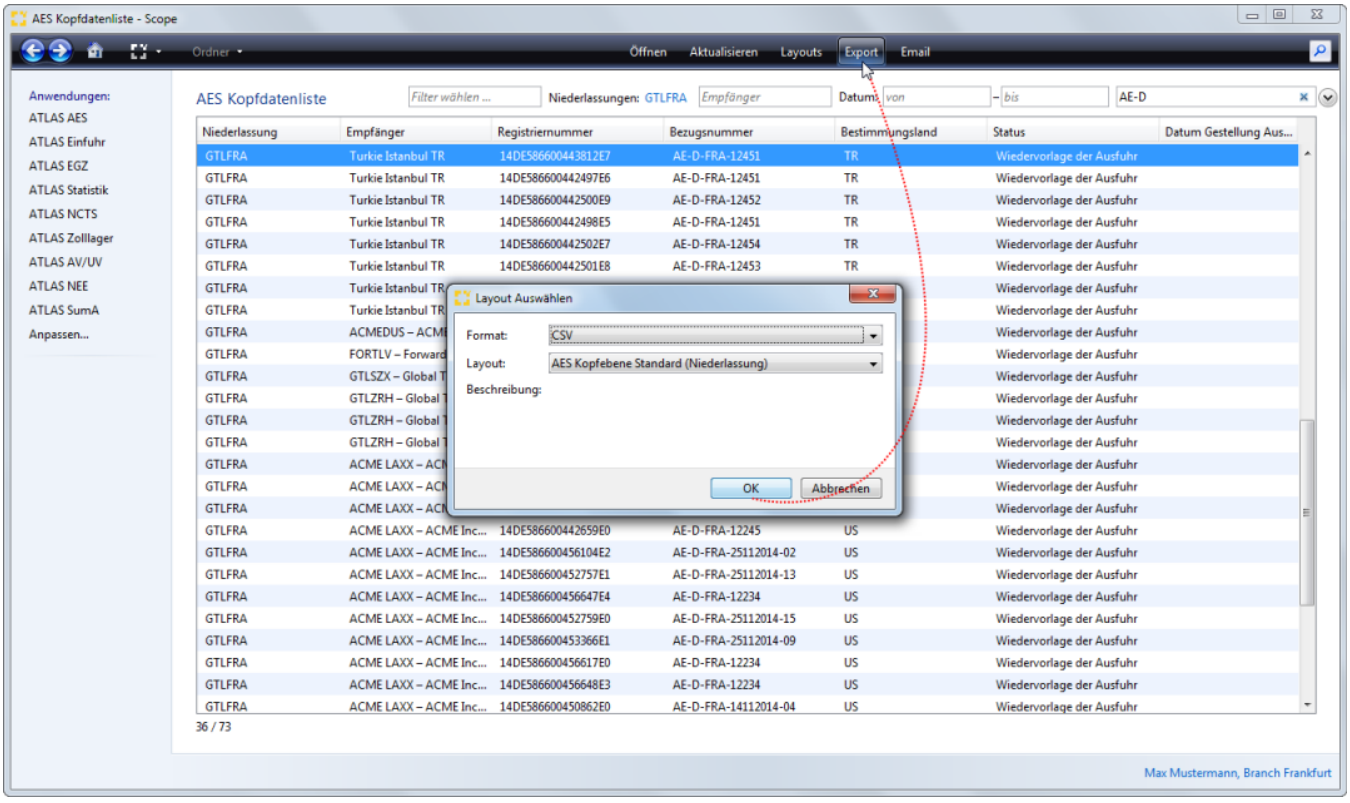

Beispiel AES Kopfdatenliste:

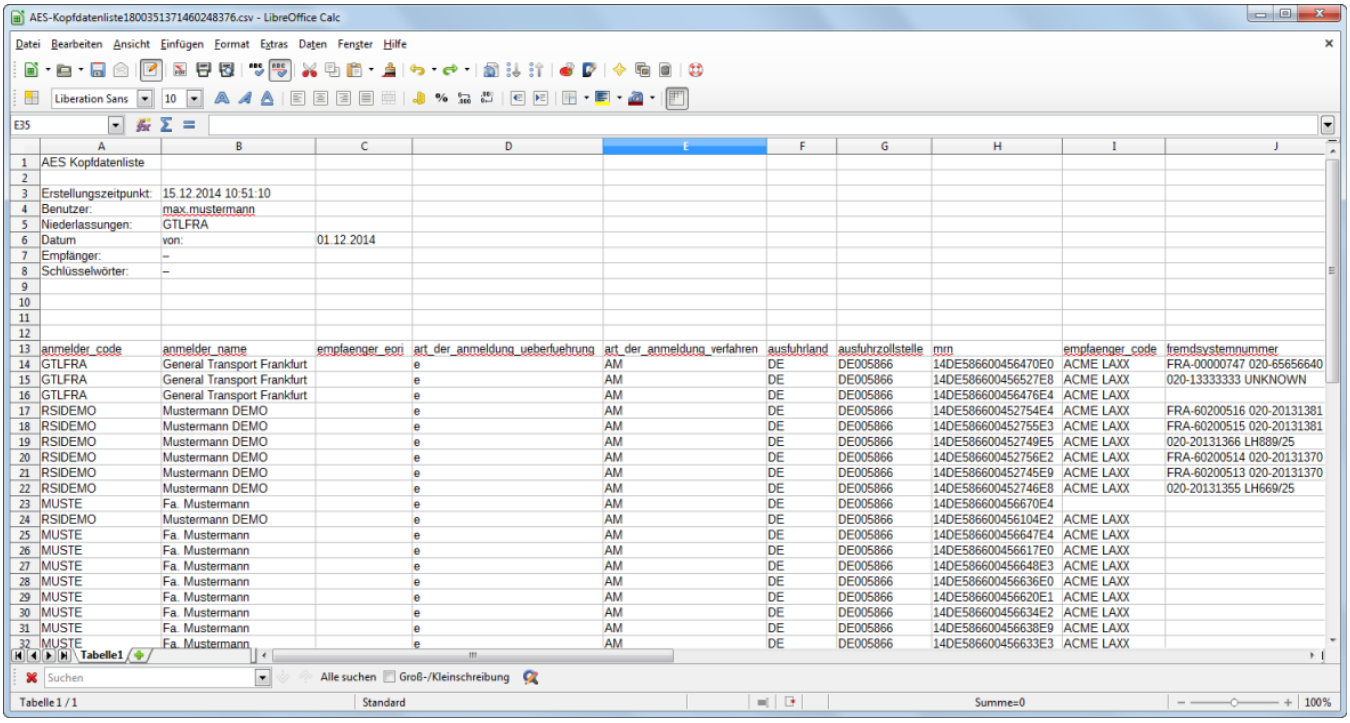

Email

Mit der Programmaktion "Email" können die Daten der Auswertung direkt per Mail an eine hinterlegte Mail Adresse versandt werden.

Copyright © 2014 Riege Software International GmbH. Alle Rechte vorbehalten.

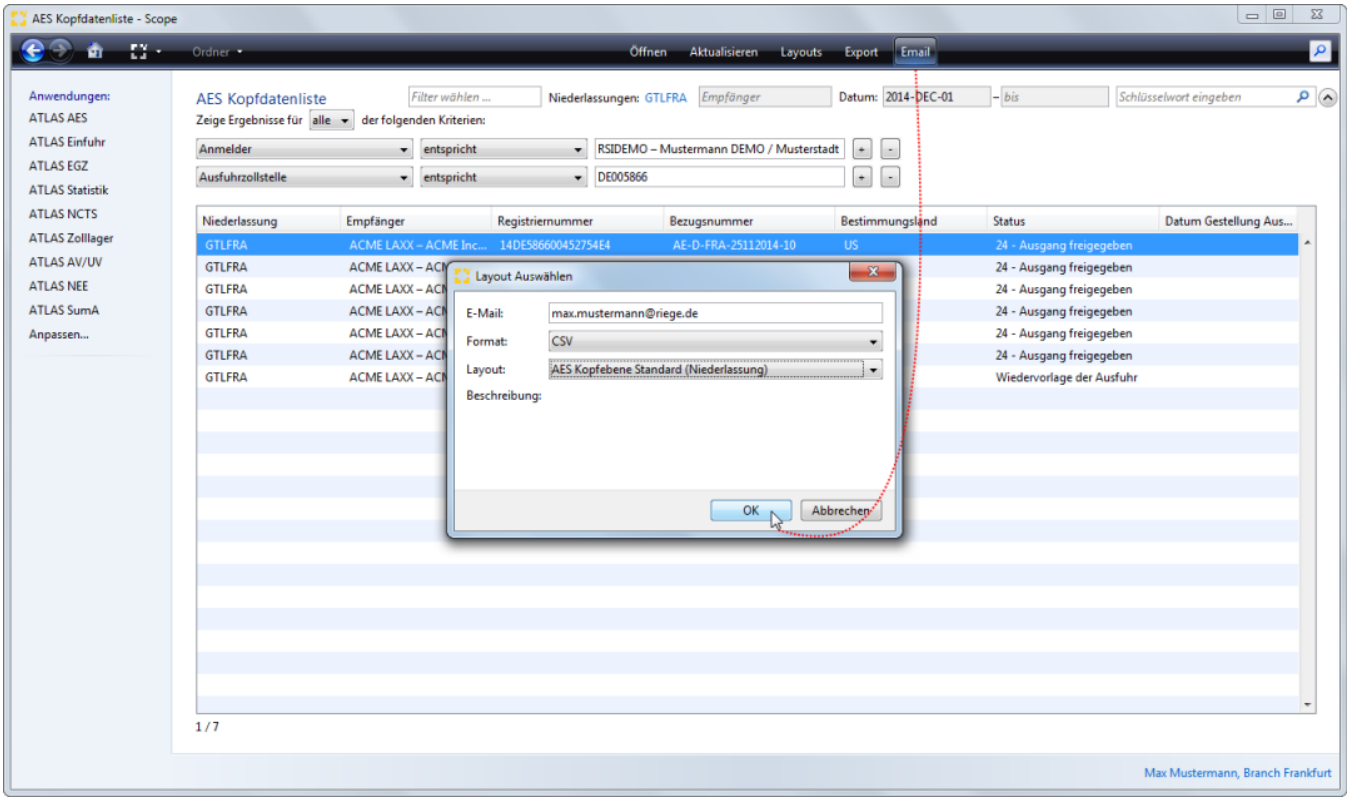

Filter und - Suchfunktion

Filter wählen

Über die Filterfunktion kann ein bereits angelegter/gespeicherter Filter ausgewählt werden, oder Filter können organisiert (neu erstellt/gespeichert oder editiert) werden.

Niederlassungen

Mit der Funktion "Niederlassungen" können eine oder mehrere Niederlassungen ausgewählt werden, für die ein Ergebnis ausgewertet werden soll. Die Auswahlmöglichkeit der Niederlassungen ist dabei auf die Niederlassungen beschränkt, zu denen der Anwender auch Zugang hat. Eine Auswahl kann mit den Schaltflächen Hinzufügen oder Entfernen getroffen werden.

Copyright © 2014 Riege Software International GmbH. Alle Rechte vorbehalten.

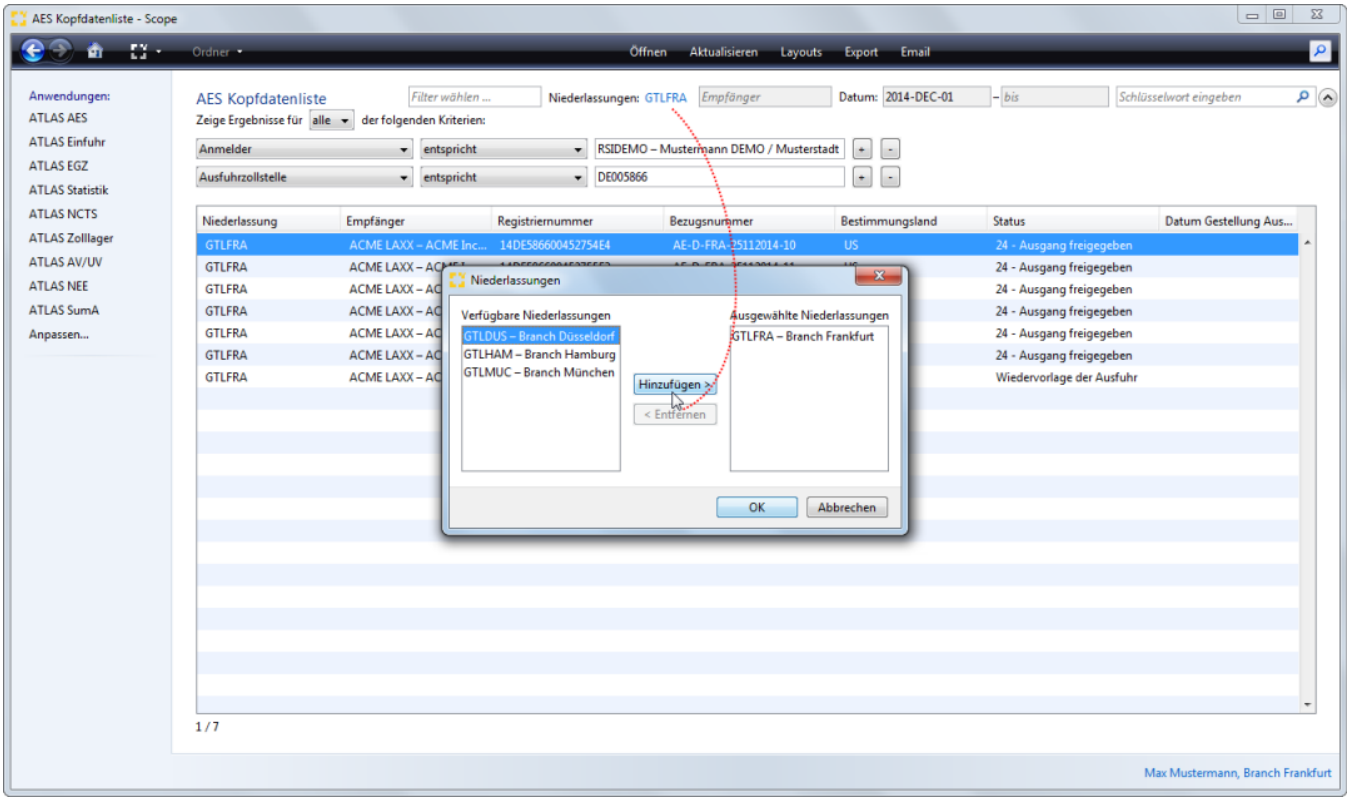

Empfänger

Im Feld Empfänger kann nach dem Empfänger von Ausfuhranmeldungen gesucht und die entsprechenden Daten selektiert werden

Datum

Durch Eingabe eines Datumsbereichs von - bis können die Daten eines bestimmten Zeitraums selektiert werden.

Schlüsselwort eingeben

Im Feld Schlüsselwort eingeben kann zur Suche ein Suchbegriff eingegeben werden.

Zusätzliche Filter definieren

Über die Schaltfläche neben der Schlüsselwortsuche kann eine erweiterte Filterfunktion ein- und ausgeblendet werden.

Copyright © 2014 Riege Software International GmbH. Alle Rechte vorbehalten.

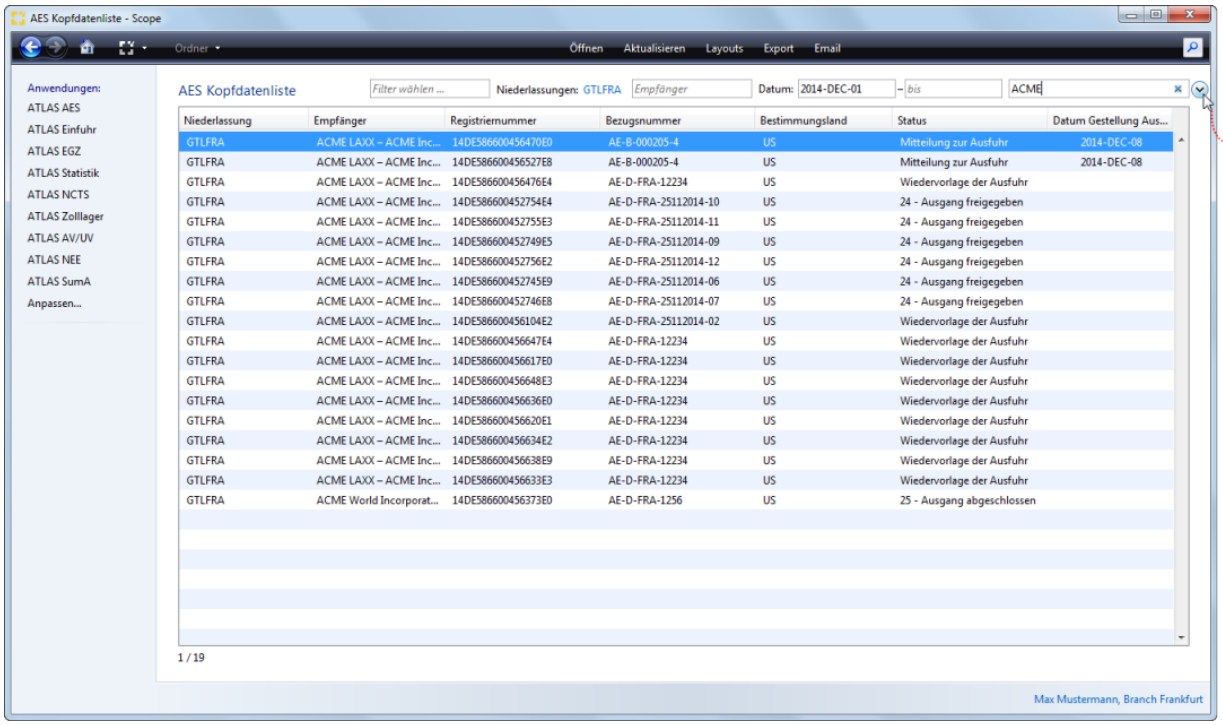

Wenn die erweiterte Filterfunktion geöffnet/eingeblendet wurde, können zusätzliche Filtereinstellungen definiert werden.

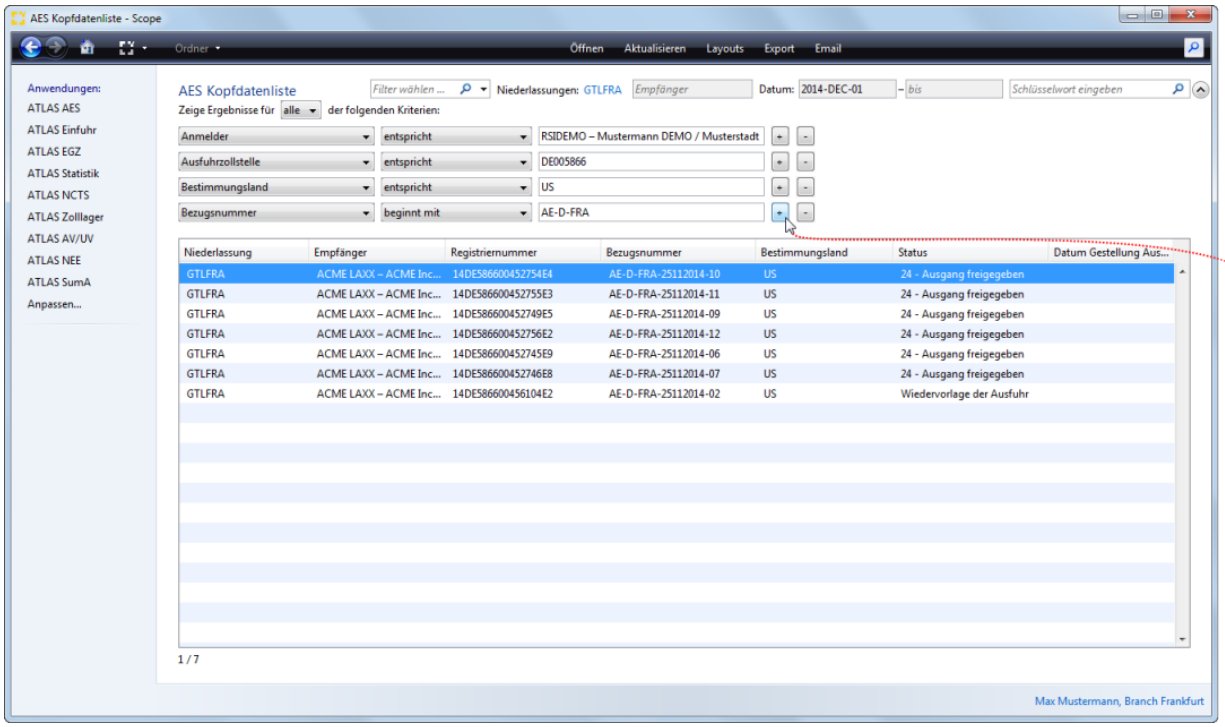

Zeige Ergebnisse für

Dieser Filter erlaubt die Einstellung der Ergebnisauswahl Alle oder Eins der eingestellten Kriterien.

Copyright © 2014 Riege Software International GmbH. Alle Rechte vorbehalten.

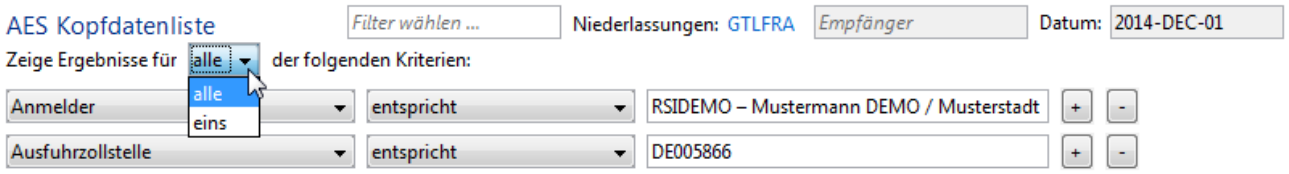

Ergebnisauswahl

Im weiteren kann die Art der Ergebnisauswahl definiert werden.

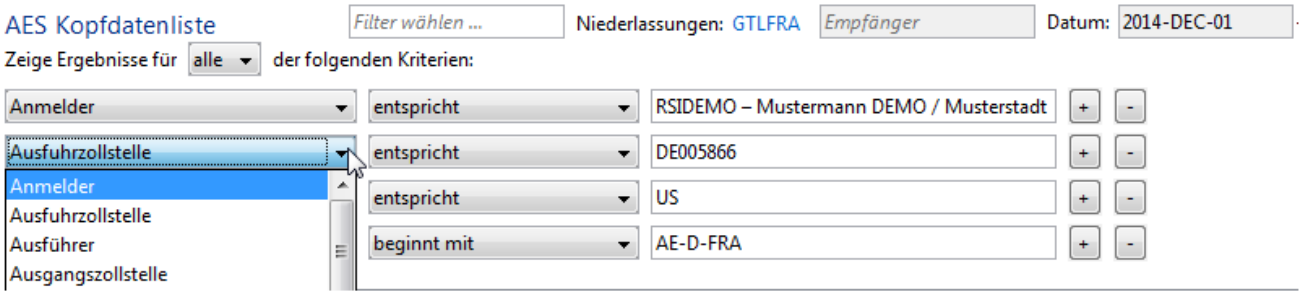

Copyright © 2014 Riege Software International GmbH. Alle Rechte vorbehalten.

(b) AES Positionsdatenliste - ATLAS Statistik

- Einleitung
- Beschreibung

Einleitung

In der Scope Anwendung ATLAS Statistik ist eine Statistik für das Verfahren AES integriert. Über die AES Positionsdatenliste können Daten für bestimmte Niederlassungen in einem bestimmten Zeitraum selektiert werden (*es stehen die Niederlassungen zur Verfügung, für die der angemeldete Anwender auch freigeschaltet wurde)*, die Felder eines Reports können über eine eingebaute Filterfunktion aus einem Feldkatalog ausgewählt, gespeichert und verwaltet werden. Über ein Layout kann festgelegt werden, welche Spalten des Feldkatalogs in welcher Reihenfolge im Report exportiert werden sollen. Die Statistik kann als Excel-Datei und CSV-Datei exportiert werden oder auch in der Benutzeroberfläche direkt per Mail an eine hinterlegte Mail Adresse versandt werden. In der "AES Positionsdatenliste" werden die Daten der Auswertung der Vorgänge je Position in eine Zeile geschrieben.

Beschreibung

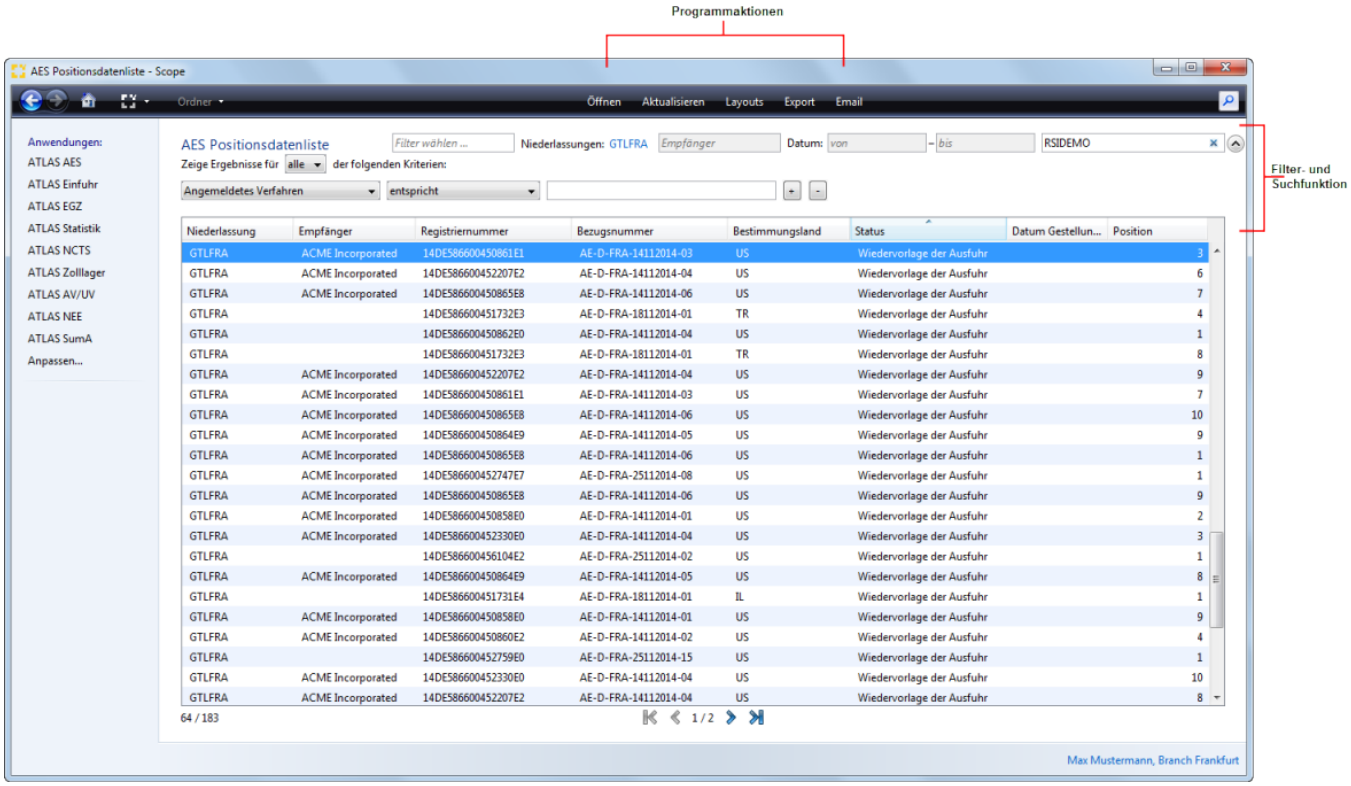

Programmaktionen

Öffnen

Mit der Programmaktion "Öffnen" kann ein in der Übersicht markierter Vorgang geöffnet werden.

Aktualisieren

Mit der Programmaktion "Aktualisieren" kann ein Refresh auf die Benutzeroberfläche des Statistikmoduls gemacht werden.

Layouts

Mit der Programmaktion "Layouts" kann man bei der Bearbeitung der AES Statistik (Kopf- und Positionsdatenliste) direkt in die Scope Anwendung Statistik Layout Verwaltung wechseln. Hier kann das Layout für eine Statistik definiert werden, welche Werte in welcher Spaltenreihenfolge geschrieben werden sollen.

Copyright © 2014 Riege Software International GmbH. Alle Rechte vorbehalten.

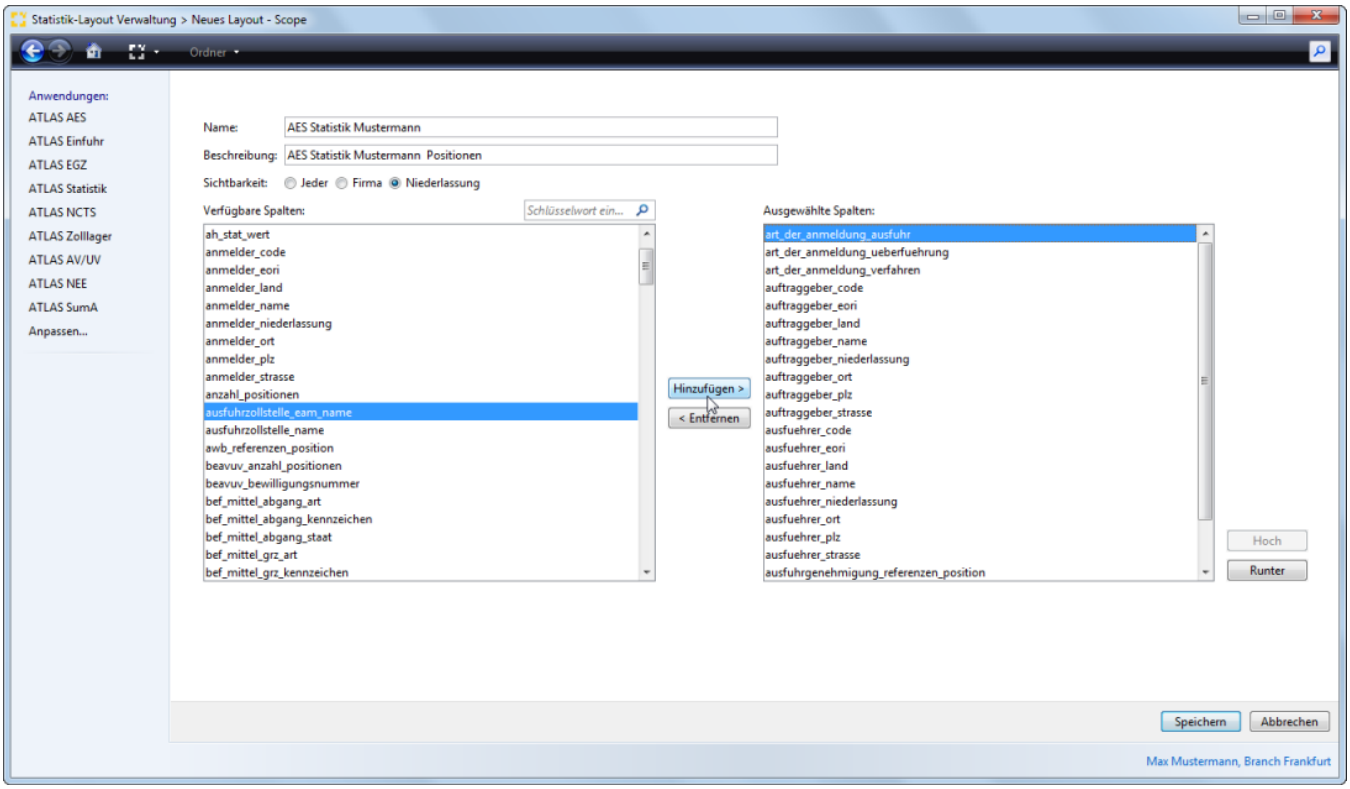

Export

Mit der Programmaktion "Export" können die ausgewählten Daten der Auswertung als **Excel-Datei** oder **CSV-Datei** exportiert werden. Für den Export kann für die AES Statistik (Kopf- und Positionsdatenliste) auch ein **Layout** ausgewählt werden.

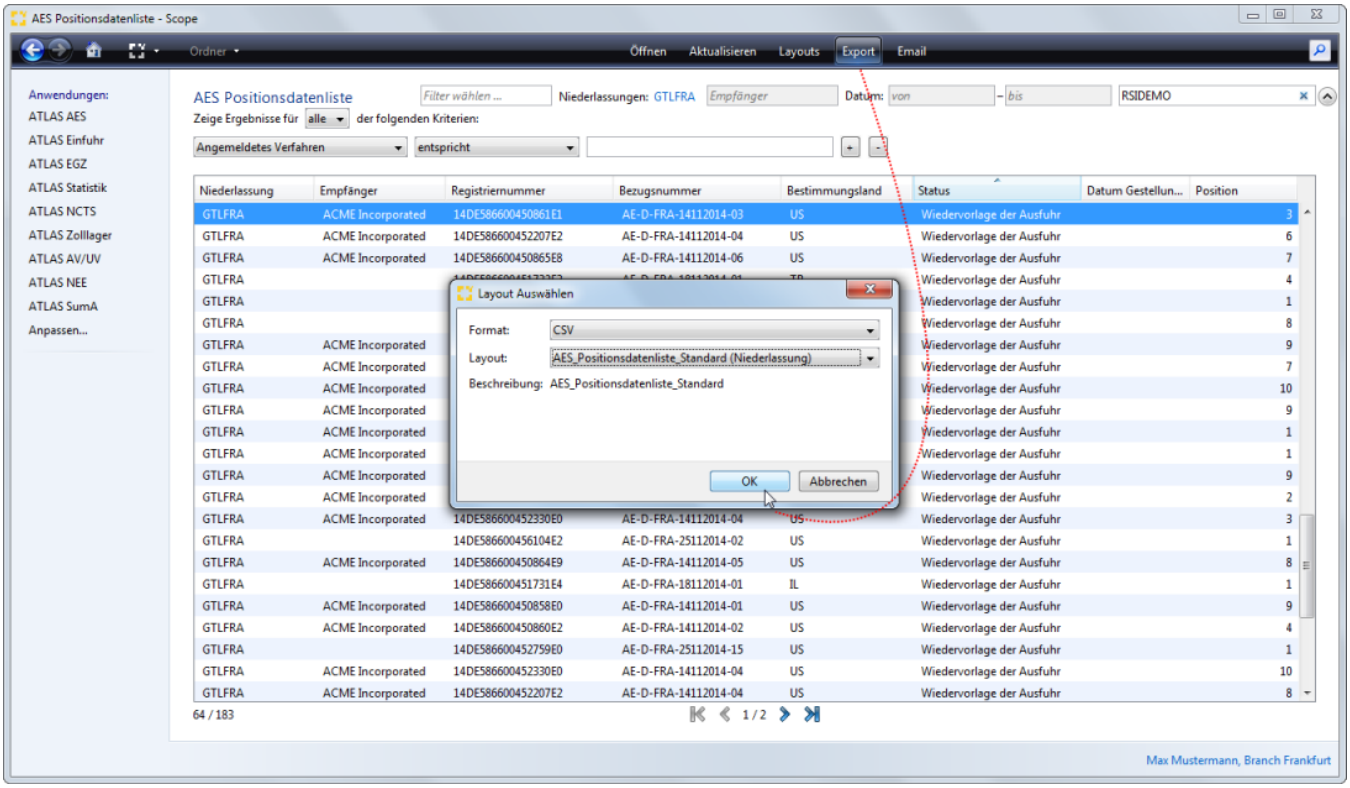

Beispiel AES Positionsdatenliste:

Copyright © 2014 Riege Software International GmbH. Alle Rechte vorbehalten.

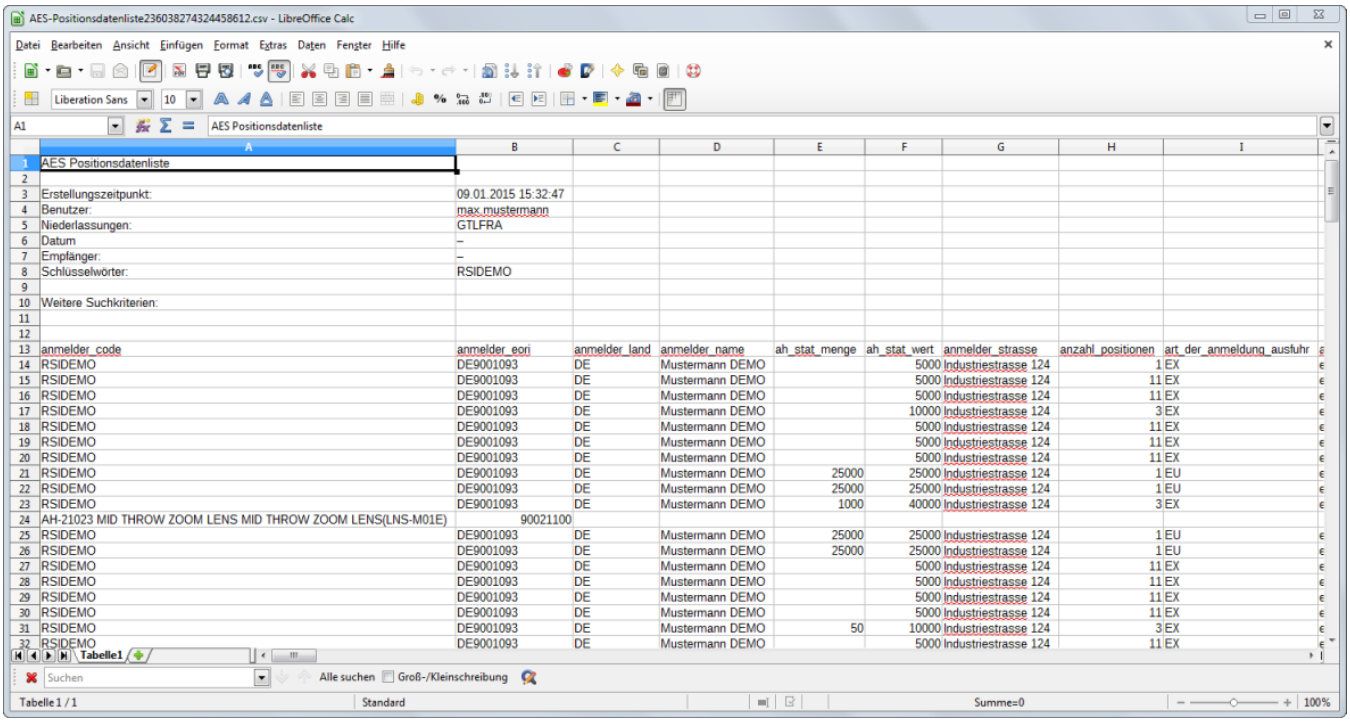

Email

Mit der Programmaktion "Email" können die Daten der Auswertung direkt per Mail an eine hinterlegte Mail Adresse versandt werden.

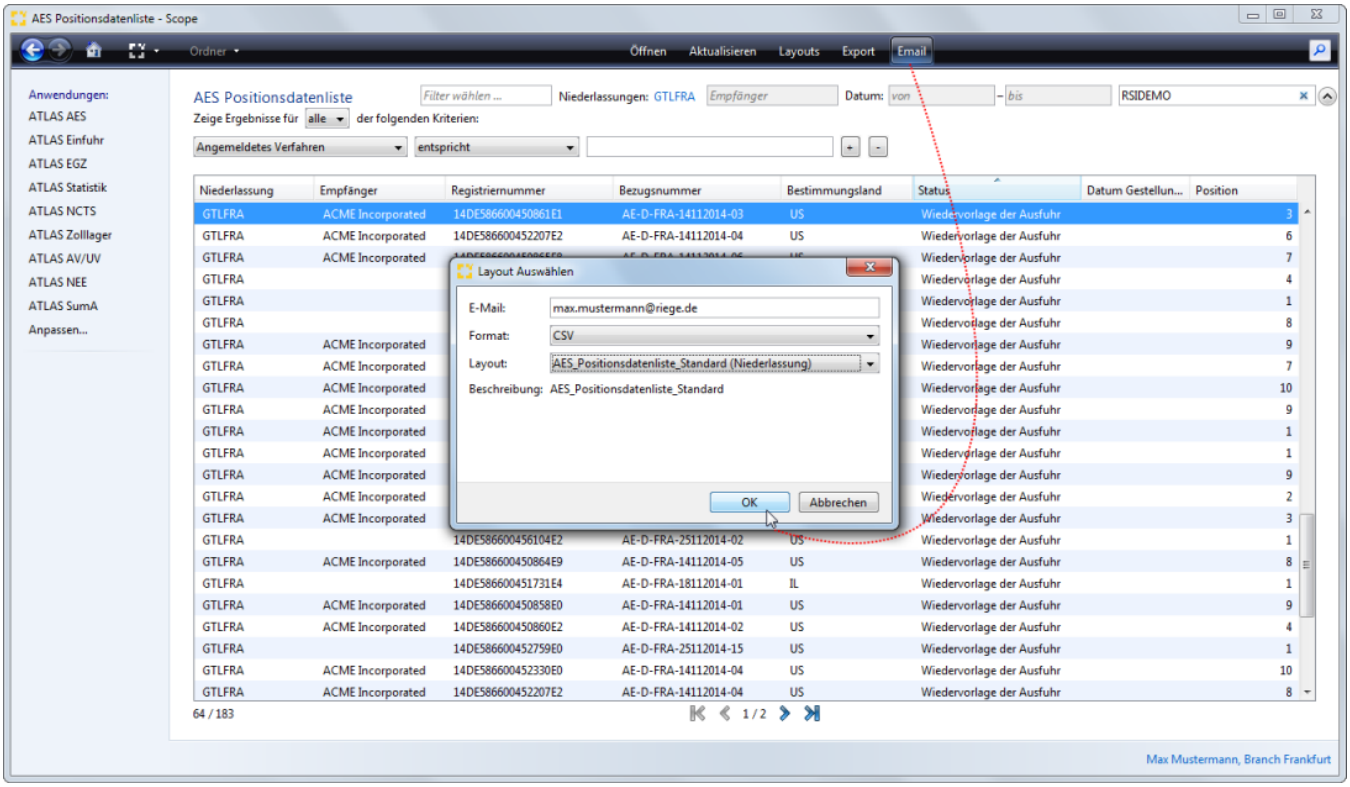

Filter und - Suchfunktion

Copyright © 2014 Riege Software International GmbH. Alle Rechte vorbehalten.

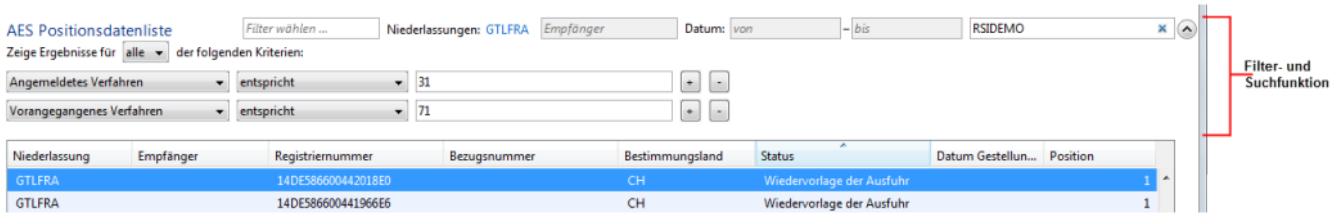

Filter wählen

Auswahl in der Filterfunktion eines bereits angelegten/gespeicherten Filters (Filter wählen)

Niederlassungen

Mit der Funktion "Niederlassungen" können eine oder mehrere Niederlassungen ausgewählt werden, für die ein Ergebnis ausgewertet werden soll. Die Auswahlmöglichkeit der Niederlassungen ist dabei auf die Niederlassungen beschränkt, zu denen der Anwender auch Zugang hat. Eine Auswahl kann mit den Schaltflächen Hinzufügen oder Entfernen getroffen werden.

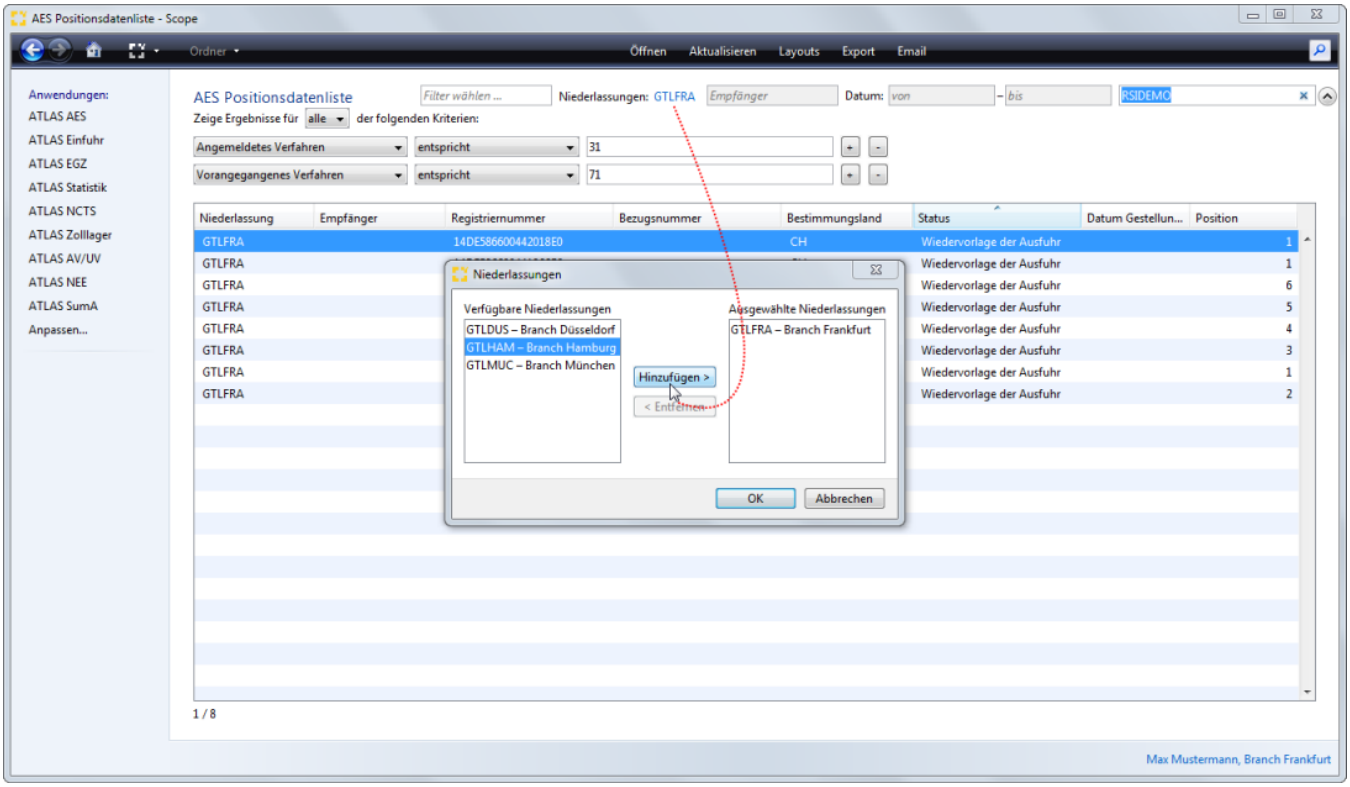

Empfänger

Auswahl eines Empfängers aus den Geschäftspartnerstammdaten

Datum von - bis

Für die Auswahl von Vorgängen in einem gesuchten Zeitraums, kann ein Datumsbereich von - bis angegeben werden

Schlüsselwort eingeben

Im Feld Schlüsselwort eingeben kann zur Suche ein Suchbegriff eingegeben werden.

Zusätzliche Filter definieren

Über die Schaltfläche neben der Schlüsselwortsuche kann eine erweiterte Filterfunktion ein- und ausgeblendet werden.

Copyright © 2014 Riege Software International GmbH. Alle Rechte vorbehalten.

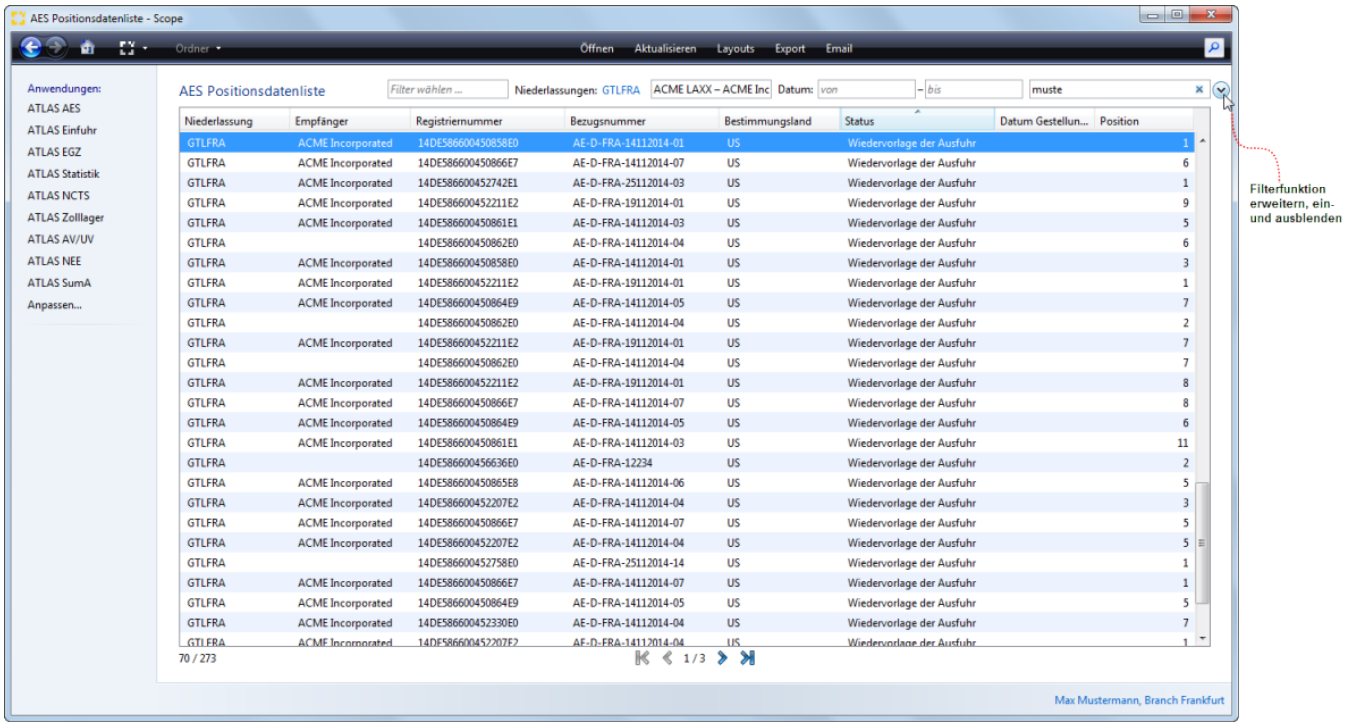

Wenn die erweiterte Filterfunktion geöffnet/eingeblendet wurde, können zusätzliche Filtereinstellungen definiert werden.

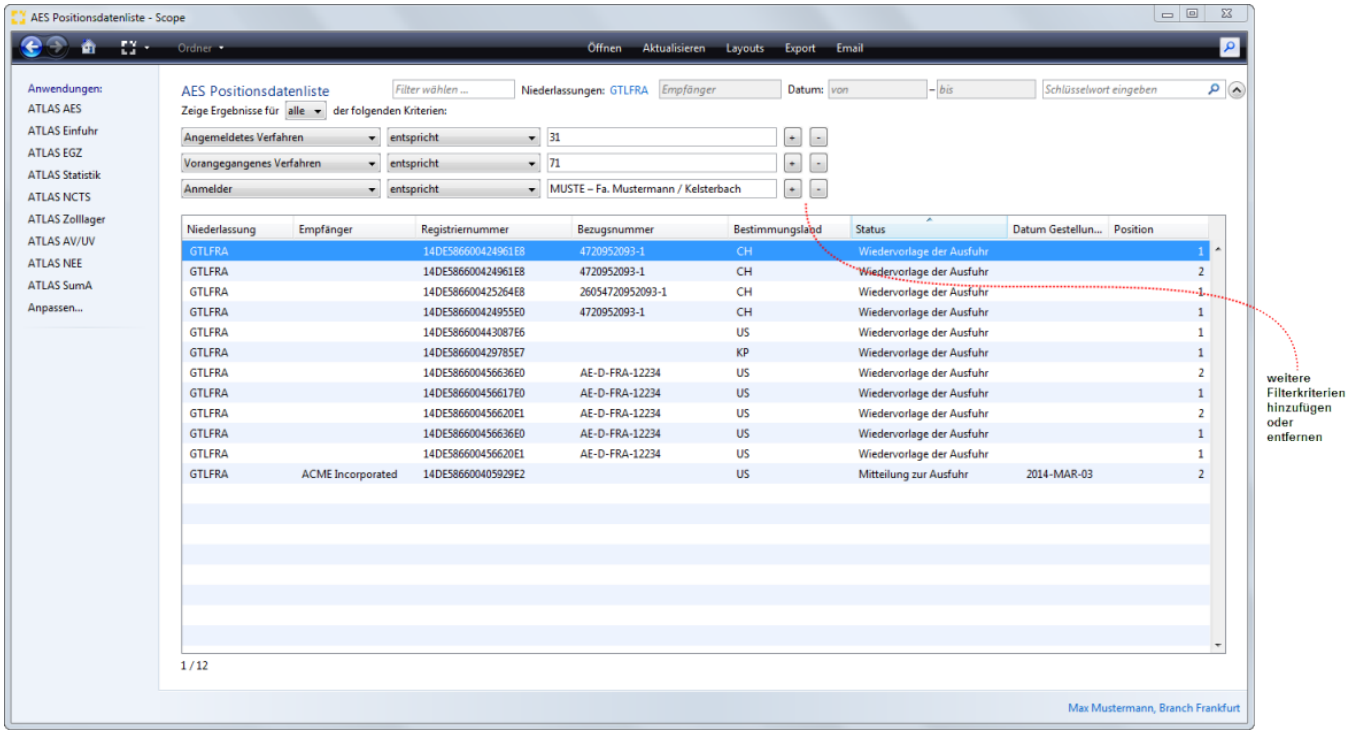

Zeige Ergebnisse für

Dieser Filter erlaubt die Einstellung der Ergebnisauswahl Alle oder Eins der eingestellten Kriterien.

Copyright © 2014 Riege Software International GmbH. Alle Rechte vorbehalten.

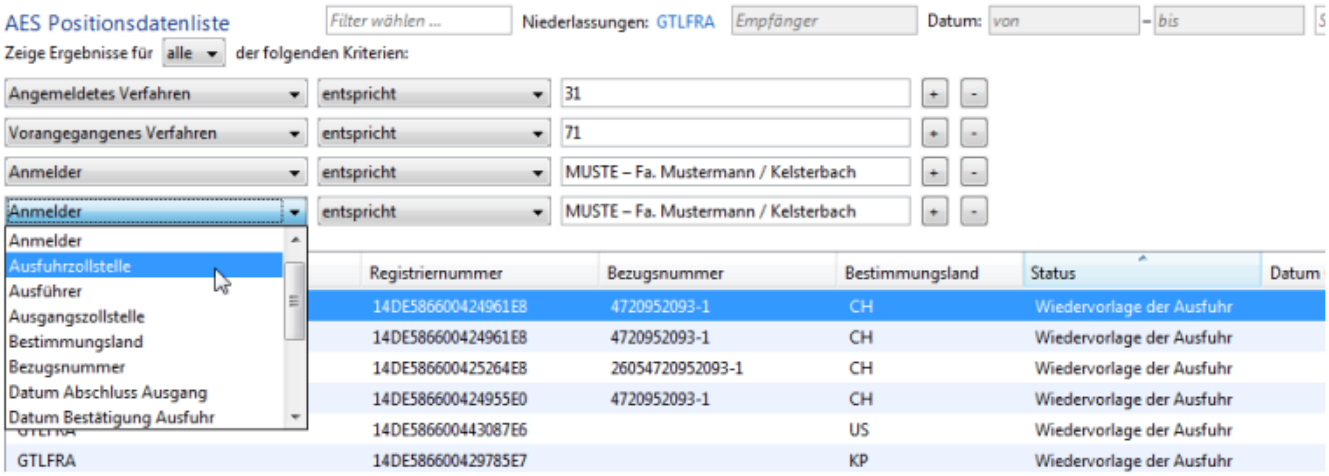

Ergebnisauswahl

Im weiteren kann die Art der Ergebnisauswahl definiert werden.

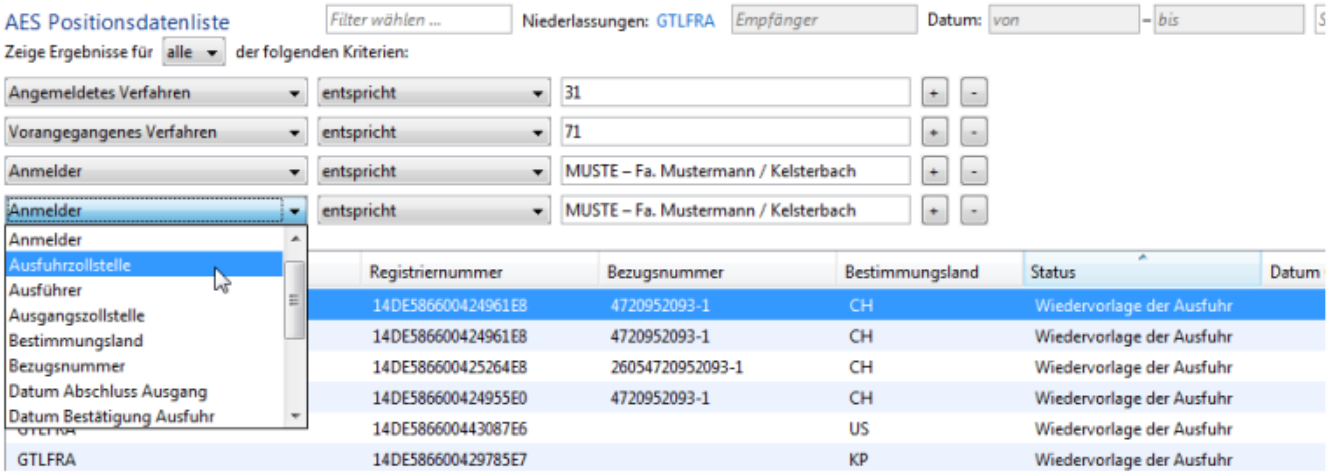

Copyright © 2014 Riege Software International GmbH. Alle Rechte vorbehalten.

(g) NCTS Kopfdatenliste - ATLAS Statistik

- Einleitung
- Beschreibung

Einleitung

In der Scope Anwendung ATLAS Statistik ist eine Statistik für das Verfahren NCTS integriert. Über die NCTS Kopfdatenliste können Daten für bestimmte Niederlassungen in einem bestimmten Zeitraum selektiert werden (*es stehen die Niederlassungen zur Verfügung, für die der angemeldete Anwender auch freigeschaltet wurde)*, die Felder eines Reports können über eine eingebaute Filterfunktion aus einem Feldkatalog ausgewählt, gespeichert und verwaltet werden. Über ein Layout kann festgelegt werden, welche Spalten des Feldkatalogs in welcher Reihenfolge im Report exportiert werden sollen. Die Statistik kann als Excel-Datei und CSV-Datei exportiert werden oder auch in der Benutzeroberfläche direkt per Mail an eine hinterlegte Mail Adresse versandt werden. In der "NCTS Kopfdatenliste" werden die Daten der Auswertung der Vorgänge in eine Zeile geschrieben.

Beschreibung

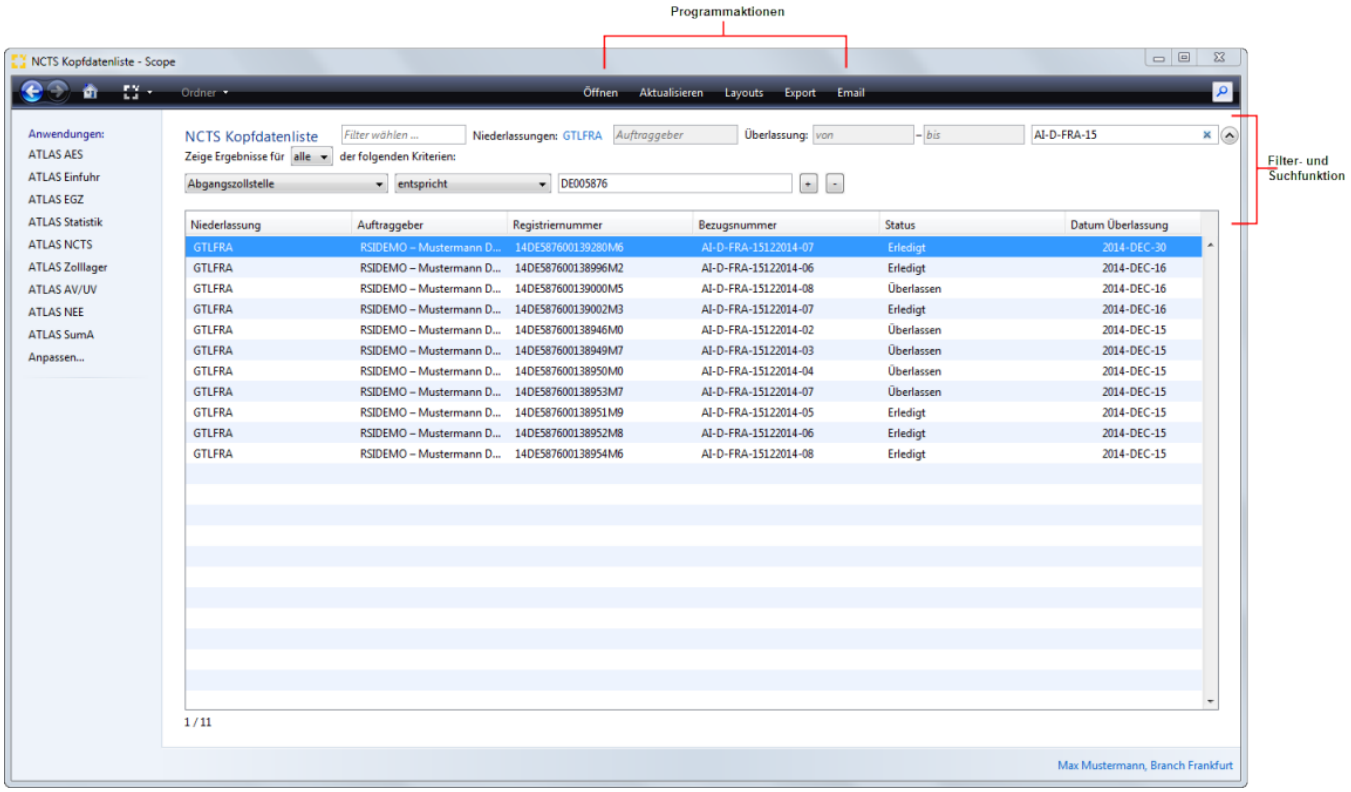

Programmaktionen

Öffnen

Mit der Programmaktion "Öffnen" kann ein in der Übersicht markierter Vorgang geöffnet werden.

Aktualisieren

Mit der Programmaktion "Aktualisieren" kann ein Refresh auf die Benutzeroberfläche des Statistikmoduls gemacht werden.

Layouts

Mit der Programmaktion "Layouts" kann man bei der Bearbeitung der NCTS Statistik (Kopf- und Positionsdatenliste) direkt in die Scope Anwendung Statistik Layout Verwaltung wechseln. Hier kann das Layout für eine Statistik definiert werden, welche Werte in welcher Spaltenreihenfolge geschrieben werden sollen.

Copyright © 2014 Riege Software International GmbH. Alle Rechte vorbehalten.

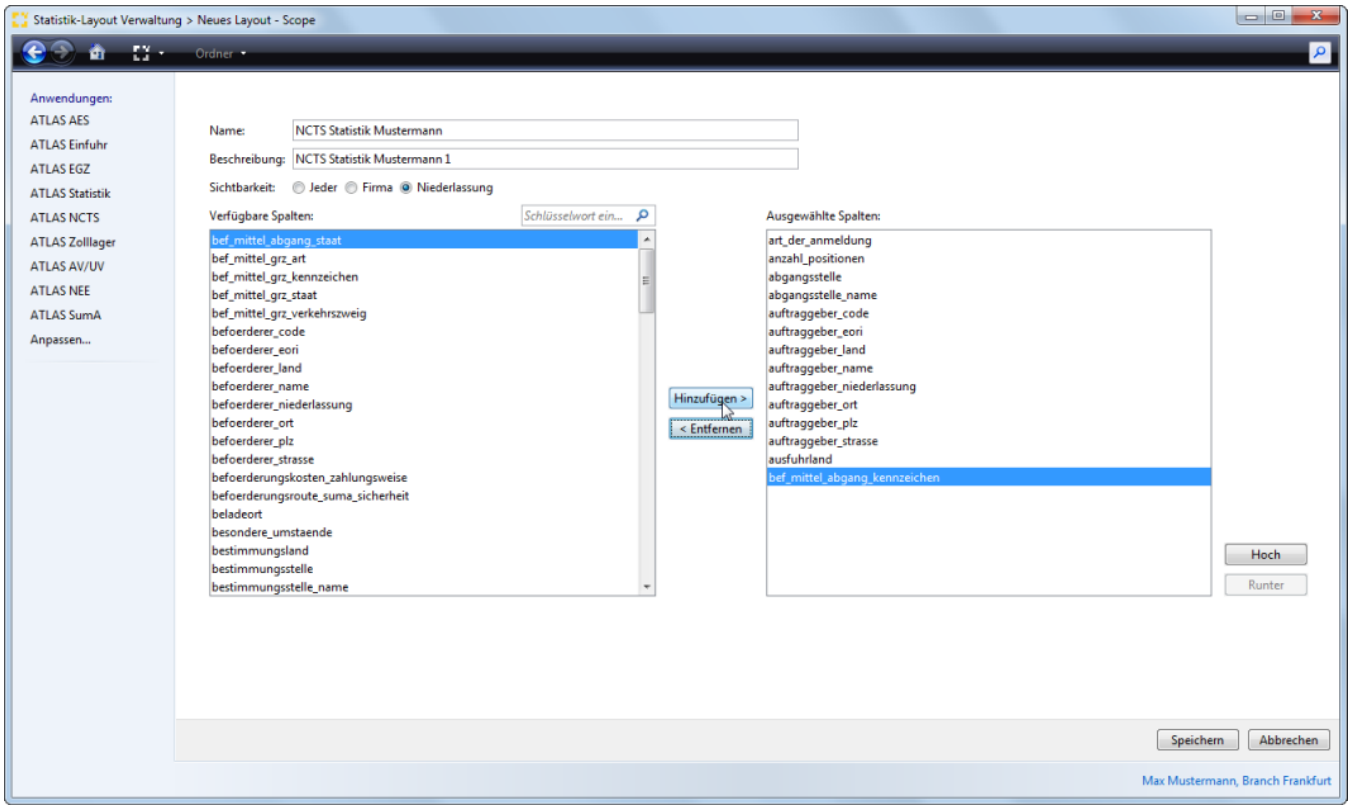

Export

Mit der Programmaktion "Export" können die ausgewählten Daten der Auswertung als **Excel-Datei** oder **CSV-Datei** exportiert werden. Für den Export kann für die NCTS Statistik (Kopf- und Positionsdatenliste) auch ein **Layout** ausgewählt werden.

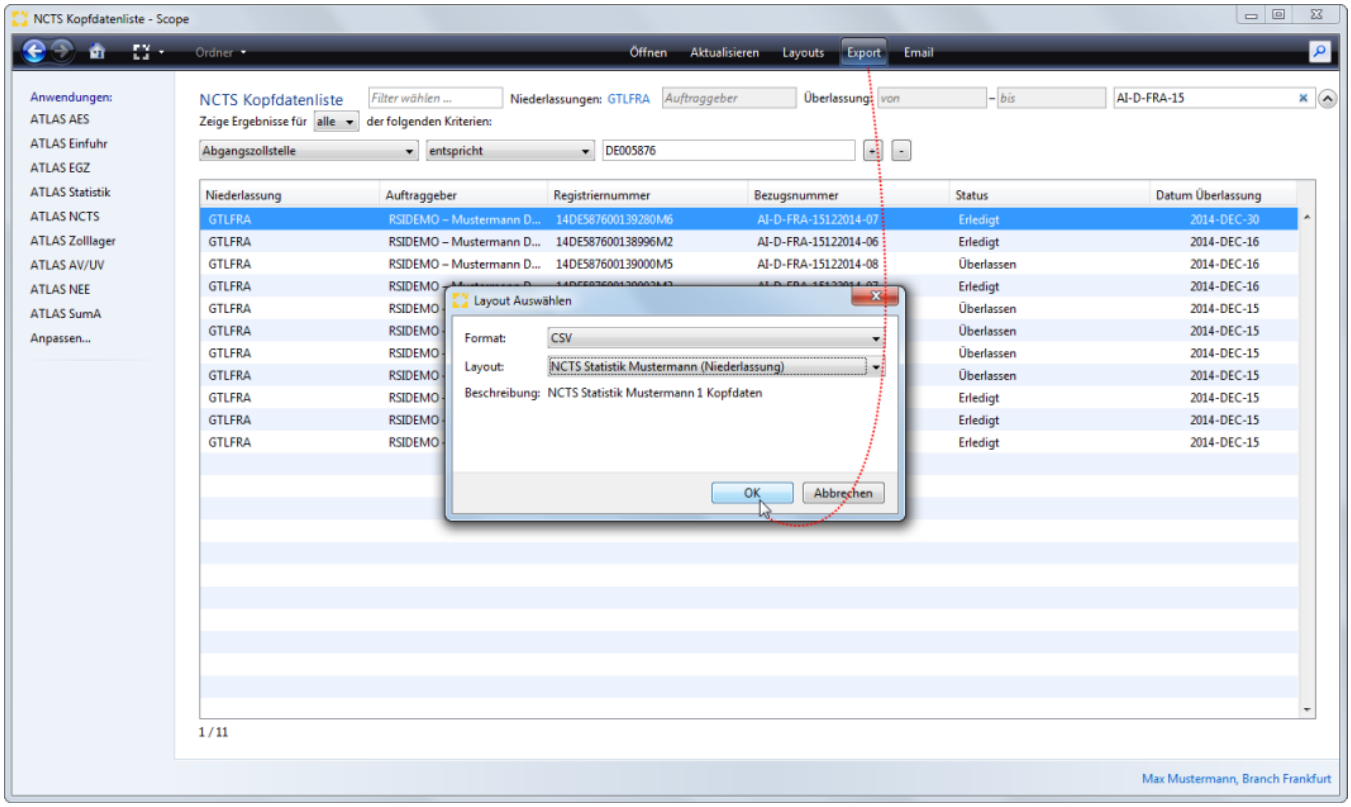

Beispiel NCTS Kopfdatenliste:

Copyright © 2014 Riege Software International GmbH. Alle Rechte vorbehalten.

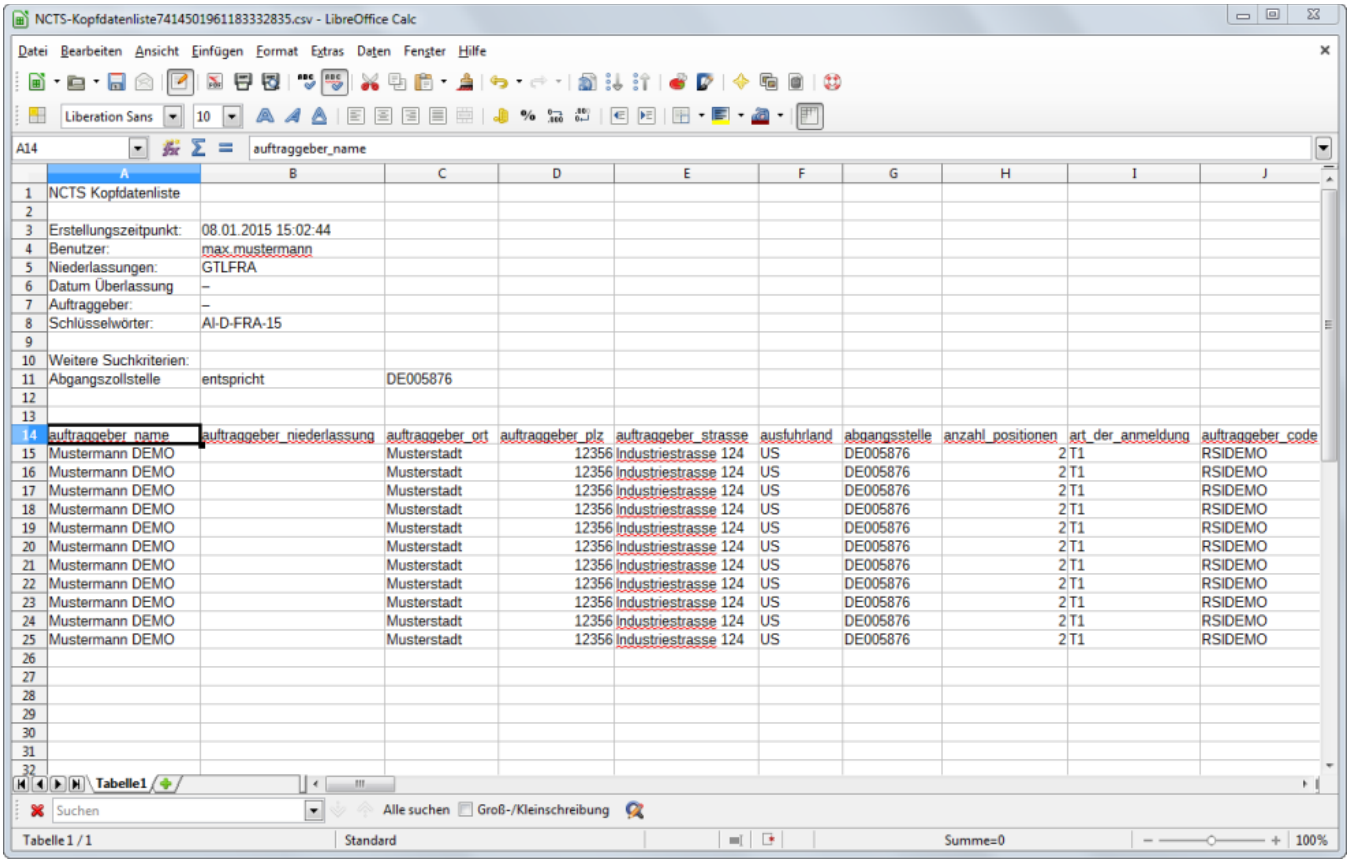

Email

Mit der Programmaktion "Email" können die Daten der Auswertung direkt per Mail an eine hinterlegte Mail Adresse versandt werden.

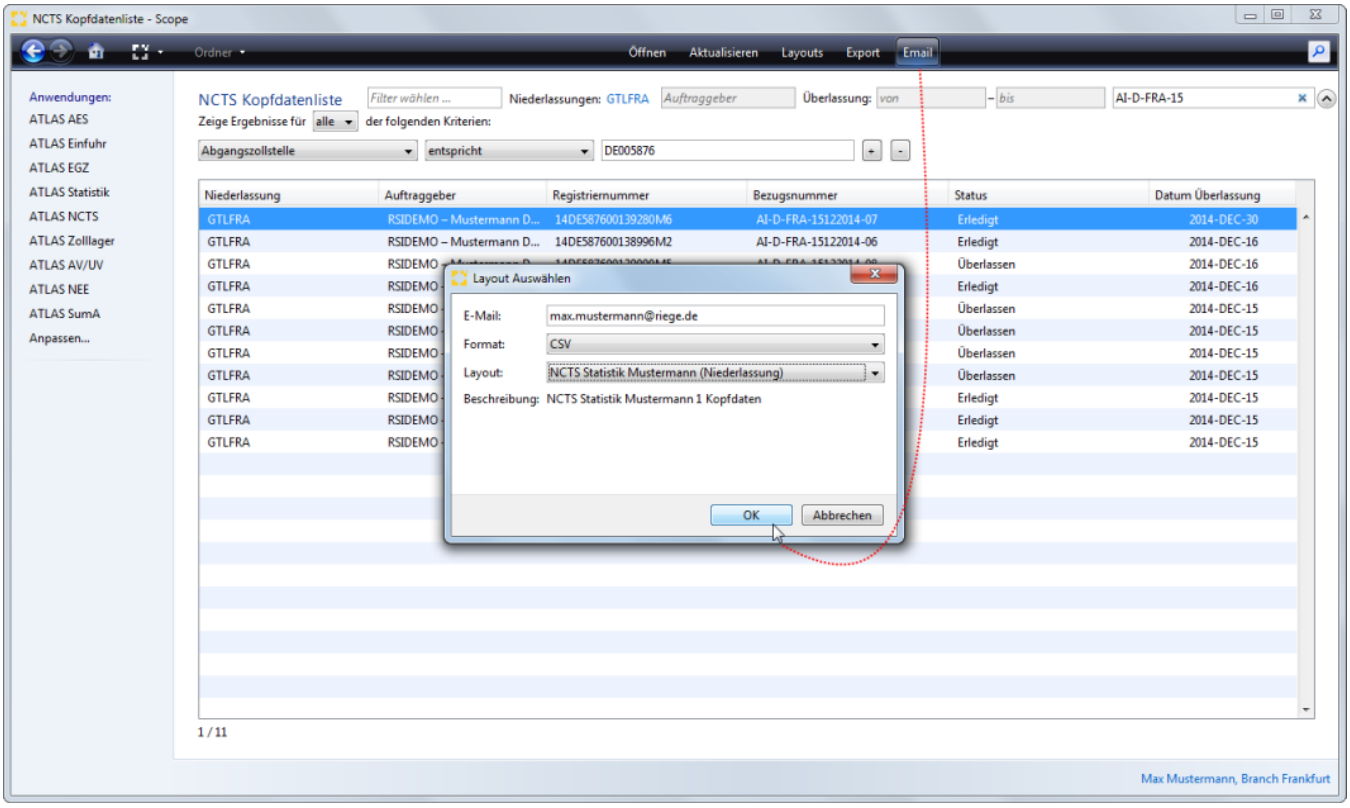

Filter und - Suchfunktion

Copyright © 2014 Riege Software International GmbH. Alle Rechte vorbehalten.

Filter wählen

Auswahl in der Filterfunktion eines bereits angelegten/gespeicherten Filters (Filter wählen)

Niederlassungen

Mit der Funktion "Niederlassungen" können eine oder mehrere Niederlassungen ausgewählt werden, für die ein Ergebnis ausgewertet werden soll. Die Auswahlmöglichkeit der Niederlassungen ist dabei auf die Niederlassungen beschränkt, zu denen der Anwender auch Zugang hat. Eine Auswahl kann mit den Schaltflächen Hinzufügen oder Entfernen getroffen werden.

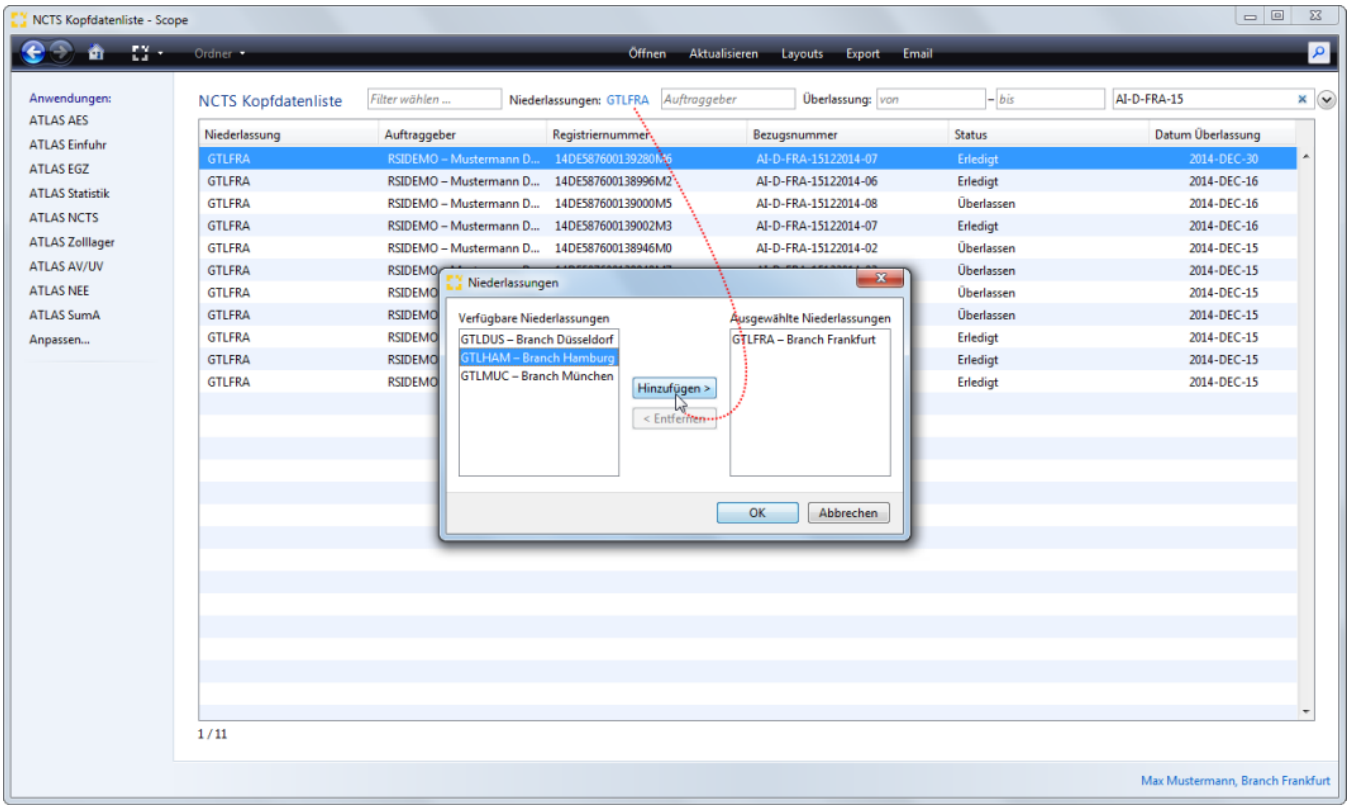

Auftraggeber

Auswahl eines Auftraggebers aus den Geschäftspartnerstammdaten

Überlassung von - bis

Für die Auswahl des Datums der Überlassung in einem gesuchten Zeitraums, kann ein Datumsbereich von - bis angegeben werden.

Schlüsselwort eingeben

Im Feld Schlüsselwort eingeben kann zur Suche ein Suchbegriff eingegeben werden.

Zusätzliche Filter definieren

Über die Schaltfläche neben der Schlüsselwortsuche kann eine erweiterte Filterfunktion ein- und ausgeblendet werden.

Copyright © 2014 Riege Software International GmbH. Alle Rechte vorbehalten.

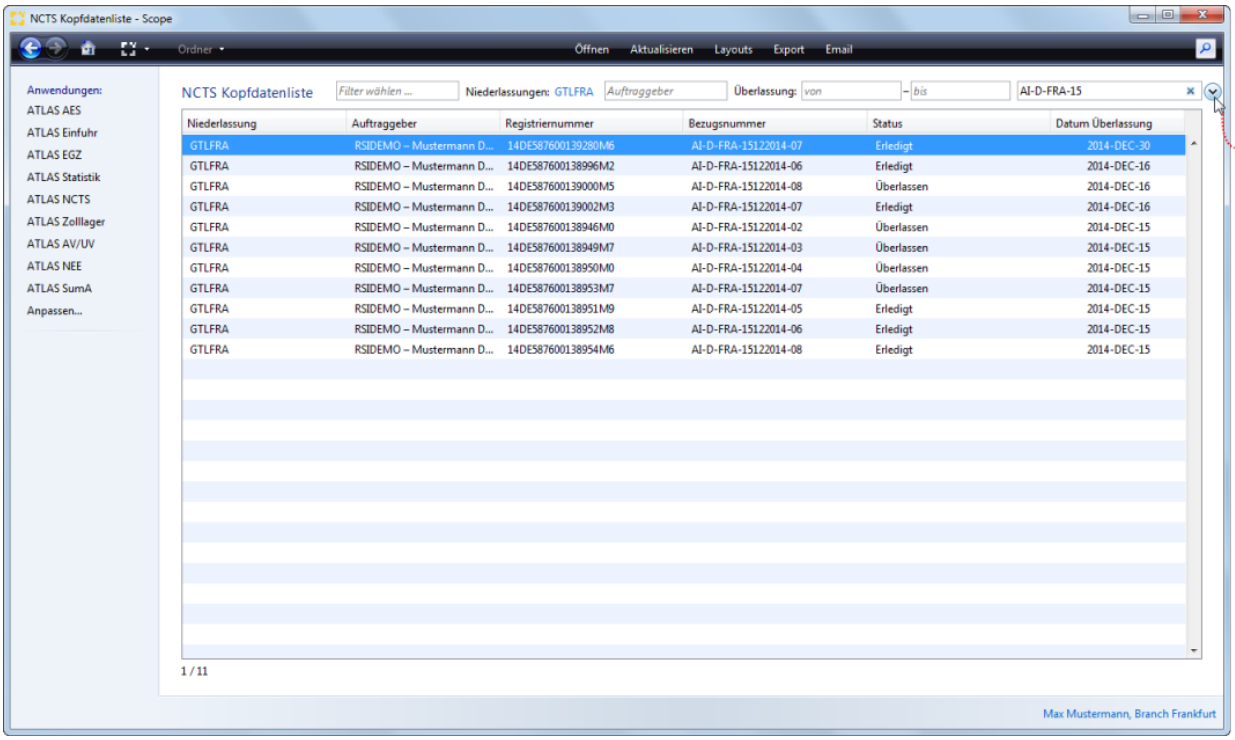

Wenn die erweiterte Filterfunktion geöffnet/eingeblendet wurde, können zusätzliche Filtereinstellungen definiert werden.

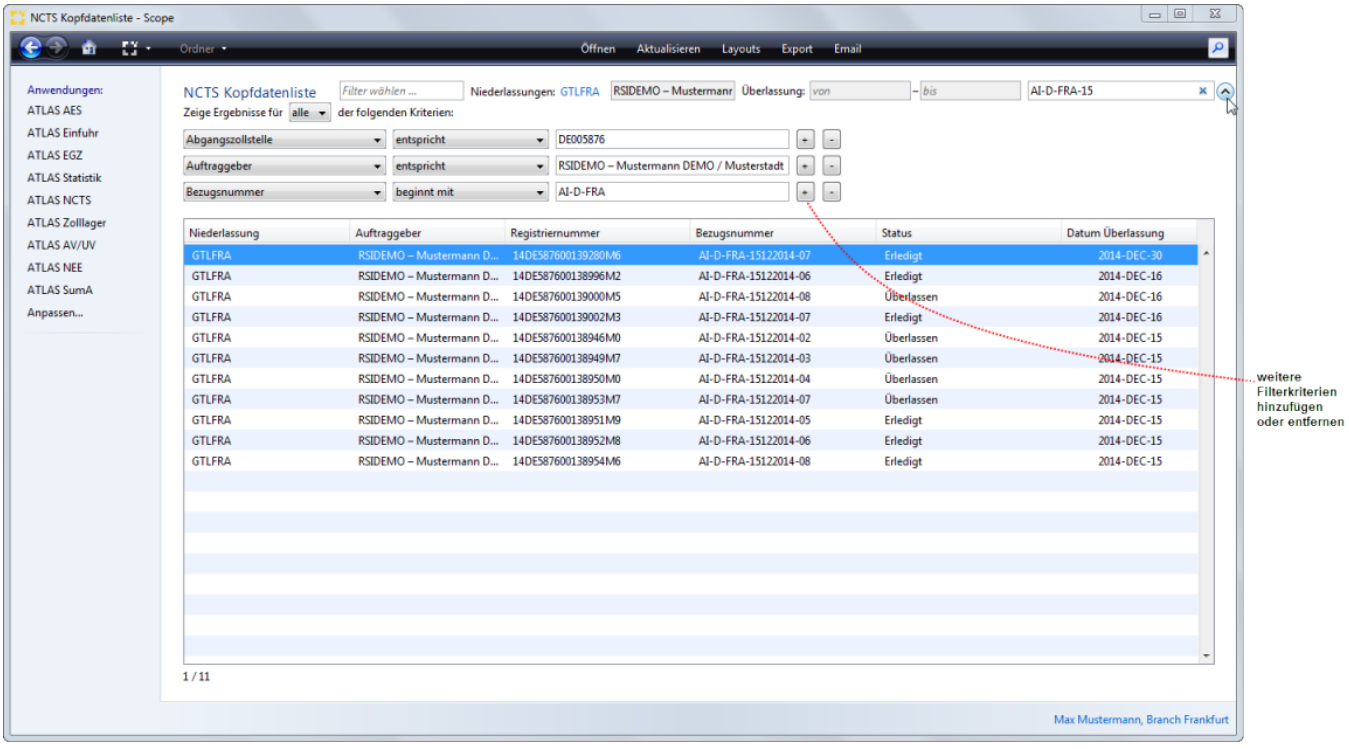

Zeige Ergebnisse für

Dieser Filter erlaubt die Einstellung der Ergebnisauswahl Alle oder Eins der eingestellten Kriterien.

Copyright © 2014 Riege Software International GmbH. Alle Rechte vorbehalten.

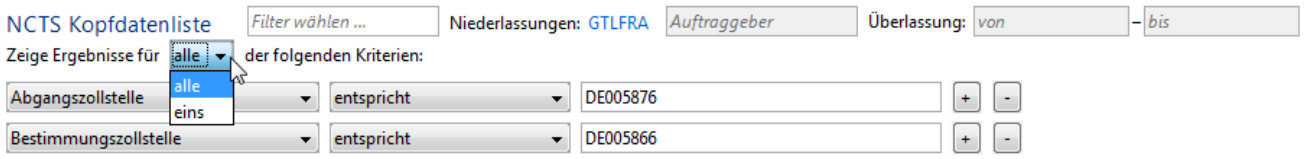

Ergebnisauswahl

Im weiteren kann die Art der Ergebnisauswahl definiert werden.

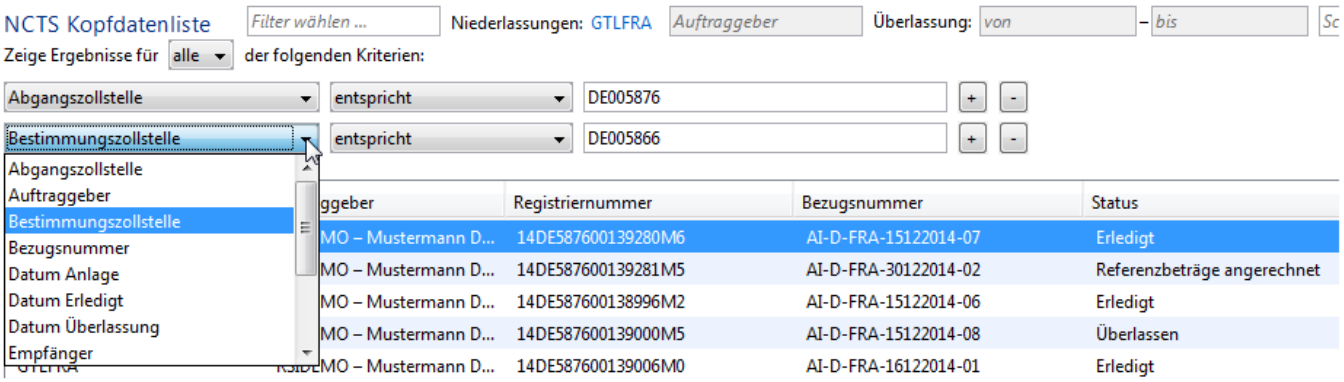

Copyright © 2014 Riege Software International GmbH. Alle Rechte vorbehalten.

(h) NCTS Positionsdatenliste - ATLAS Statistik

- Einleitung
- Beschreibung

Einleitung

In der Scope Anwendung ATLAS Statistik ist eine Statistik für das Verfahren NCTS integriert. Über die NCTS Positionsdatenliste können Daten für bestimmte Niederlassungen in einem bestimmten Zeitraum selektiert werden (*es stehen die Niederlassungen zur Verfügung, für die der angemeldete Anwender auch freigeschaltet wurde*), die Felder eines Reports können über eine eingebaute Filterfunktion aus einem Feldkatalog ausgewählt, gespeichert und verwaltet werden. Über ein Layout kann festgelegt werden, welche Spalten des Feldkatalogs in welcher Reihenfolge im Report exportiert werden sollen. Die Statistik kann als Excel-Datei und CSV-Datei exportiert werden oder auch in der Benutzeroberfläche direkt per Mail an eine hinterlegte Mail Adresse versandt werden. In der "NCTS Positionsdatenliste" werden die Daten der Auswertung der Vorgänge je Position in eine Zeile geschrieben.

Beschreibung

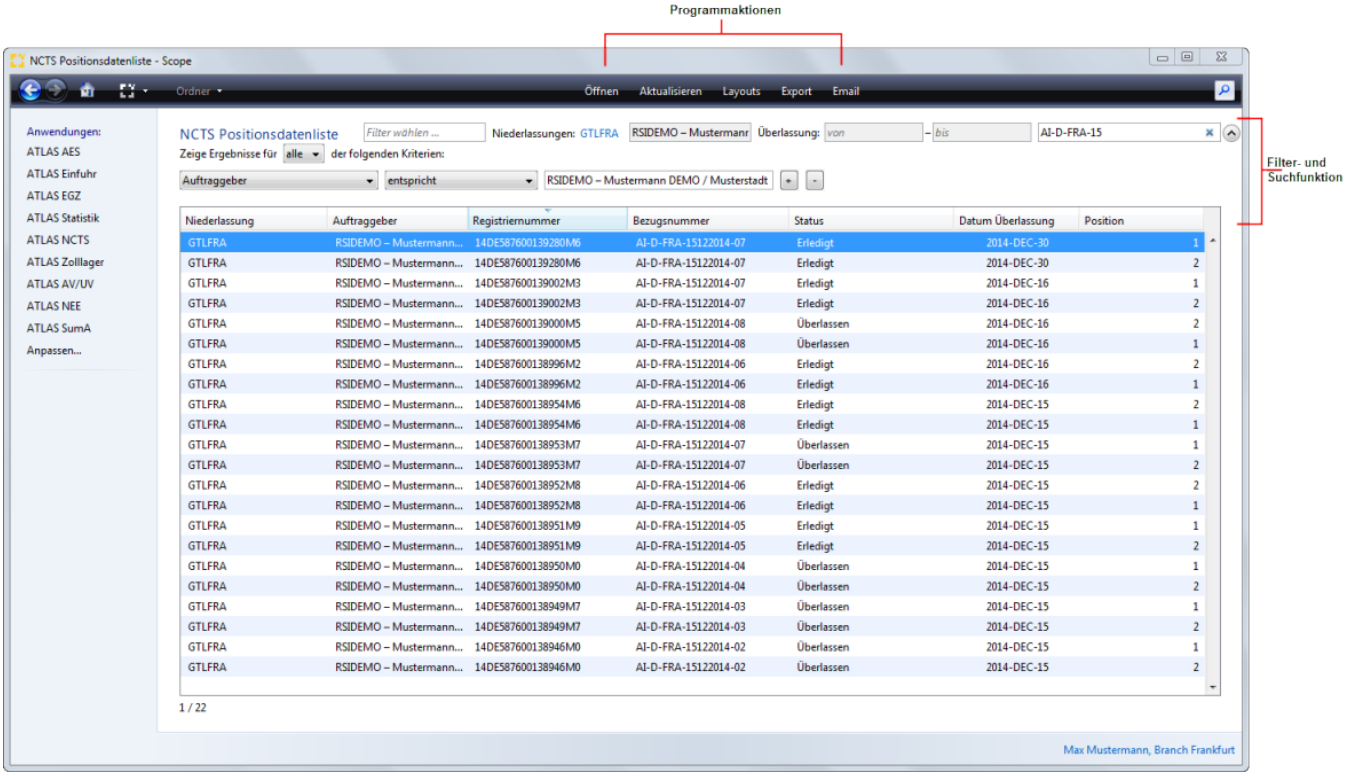

Programmaktionen

Öffnen

Mit der Programmaktion "Öffnen" kann ein in der Übersicht markierter Vorgang geöffnet werden.

Aktualisieren

Mit der Programmaktion "Aktualisieren" kann ein Refresh auf die Benutzeroberfläche des Statistikmoduls gemacht werden.

Layouts

Mit der Programmaktion "Layouts" kann man bei der Bearbeitung der NCTS Statistik (Kopf- und Positionsdatenliste) direkt in die Scope Anwendung Statistik Layout Verwaltung wechseln. Hier kann das Layout für eine Statistik definiert werden, welche Werte in welcher Spaltenreihenfolge geschrieben werden sollen.

Copyright © 2014 Riege Software International GmbH. Alle Rechte vorbehalten.

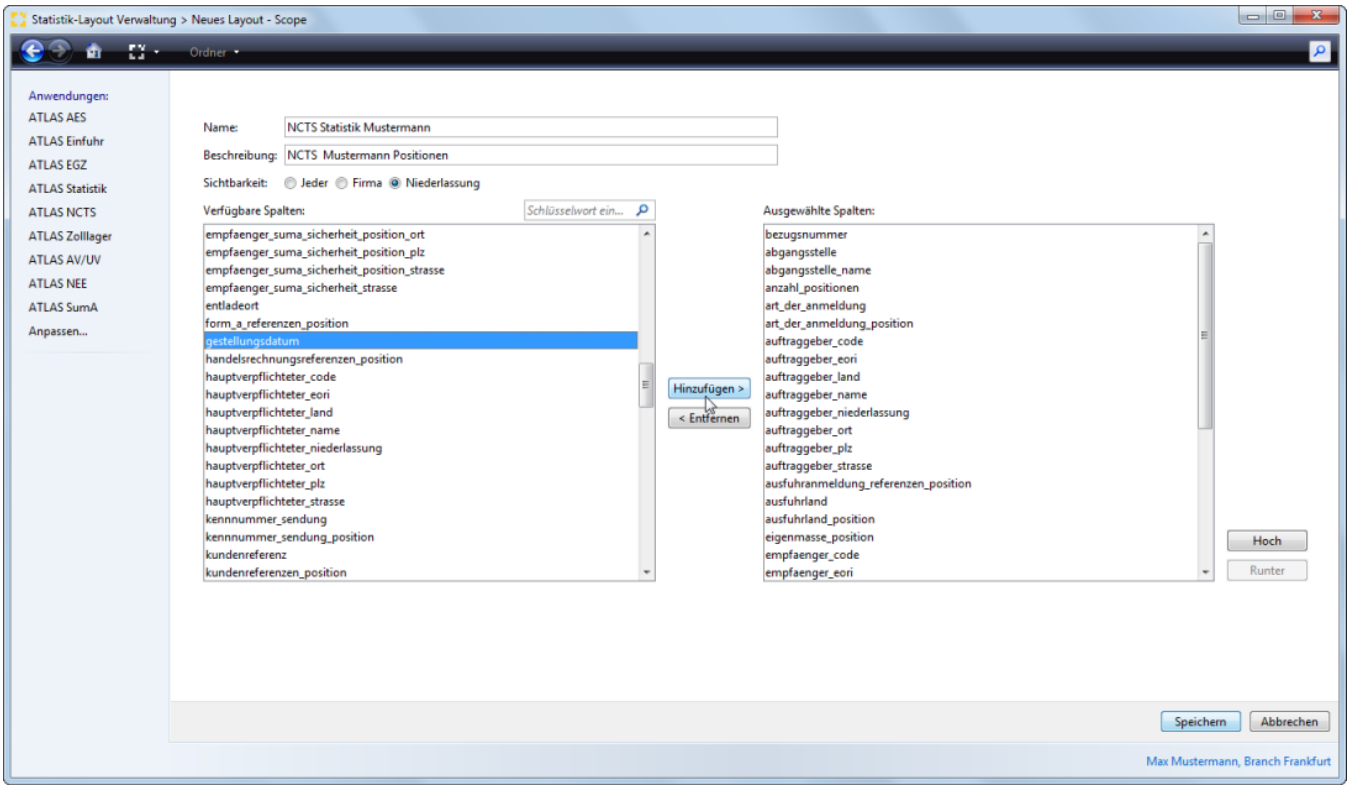

Export

Mit der Programmaktion "Export" können die ausgewählten Daten der Auswertung als **Excel-Datei** oder **CSV-Datei** exportiert werden. Für den Export kann für die NCTS Statistik (Kopf- und Positionsdatenliste) auch ein **Layout** ausgewählt werden.

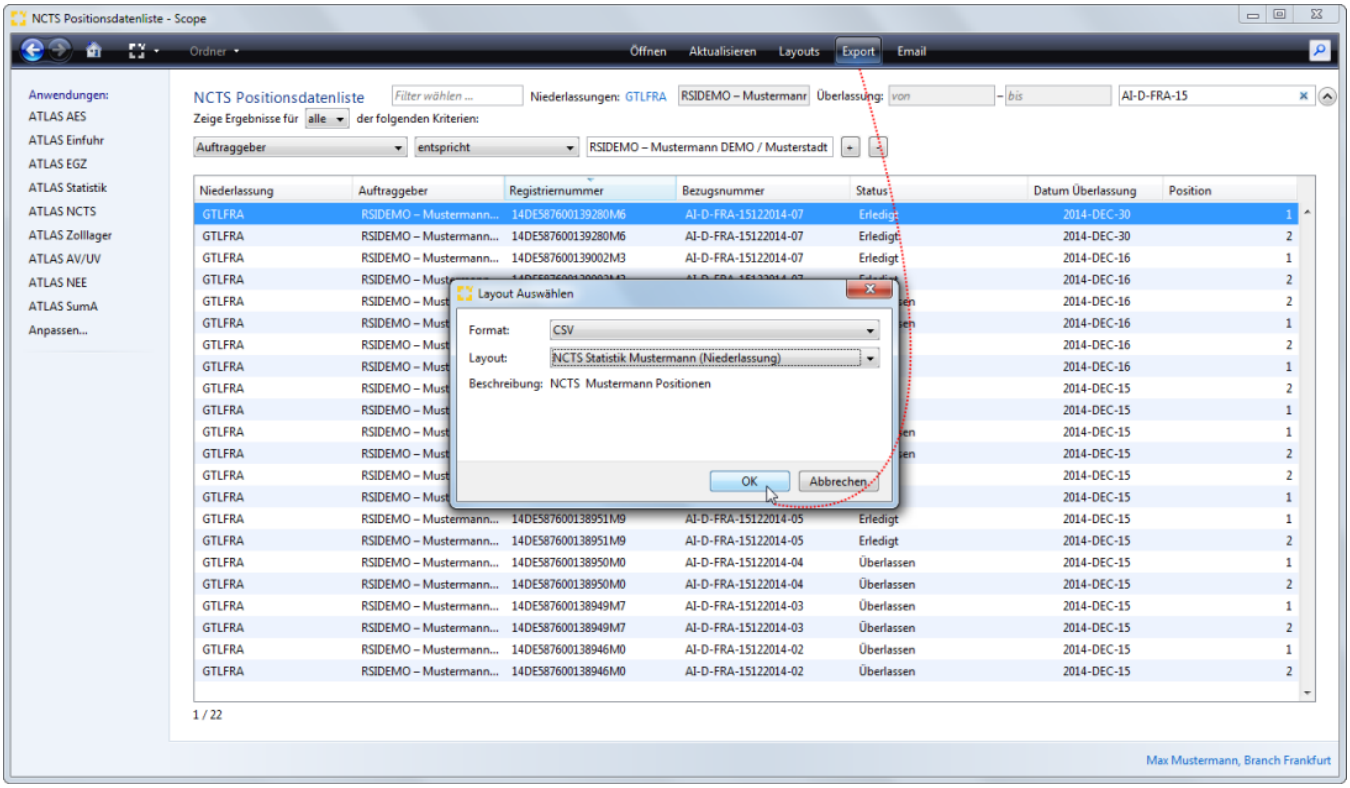

Beispiel NCTS Positionsdatenliste:

Copyright © 2014 Riege Software International GmbH. Alle Rechte vorbehalten.

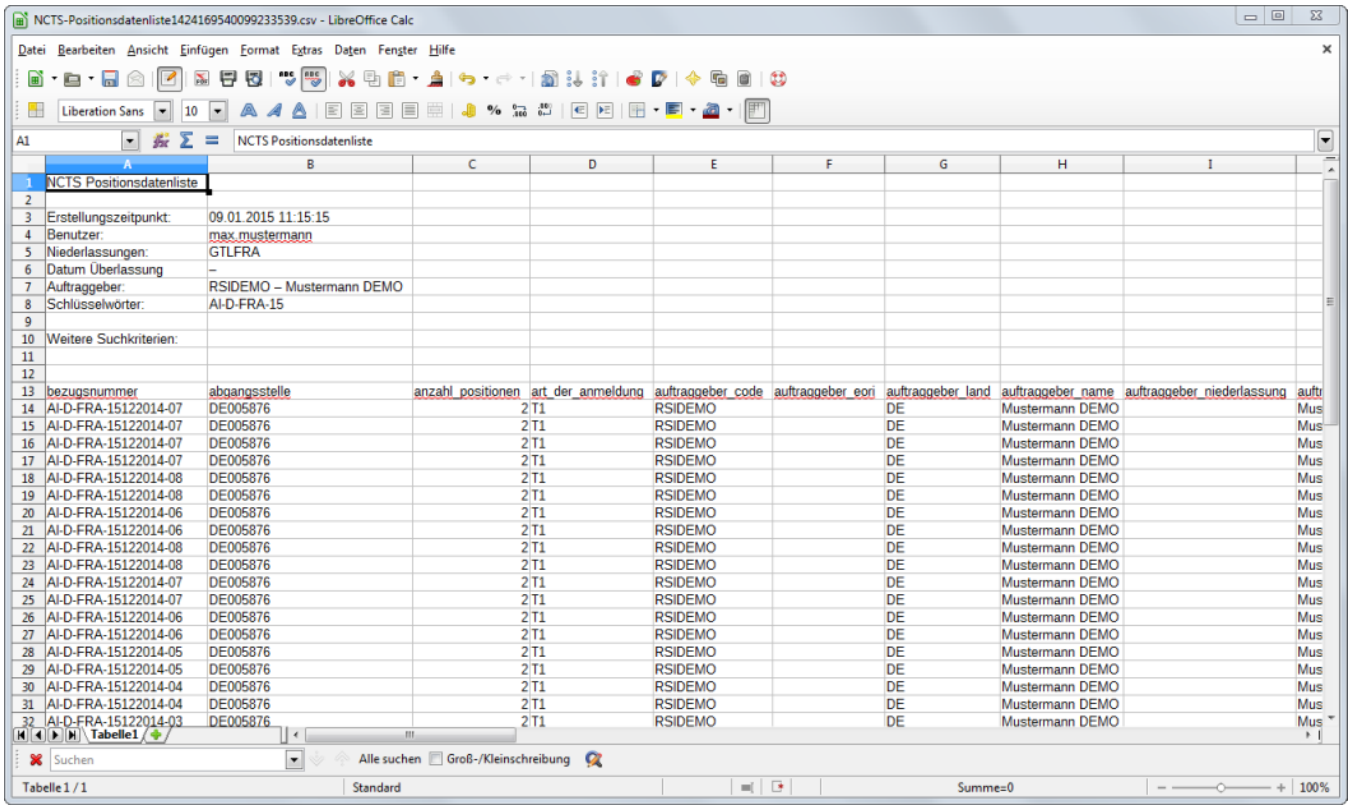

Email

Mit der Programmaktion "Email" können die Daten der Auswertung direkt per Mail an eine hinterlegte Mail Adresse versandt werden.

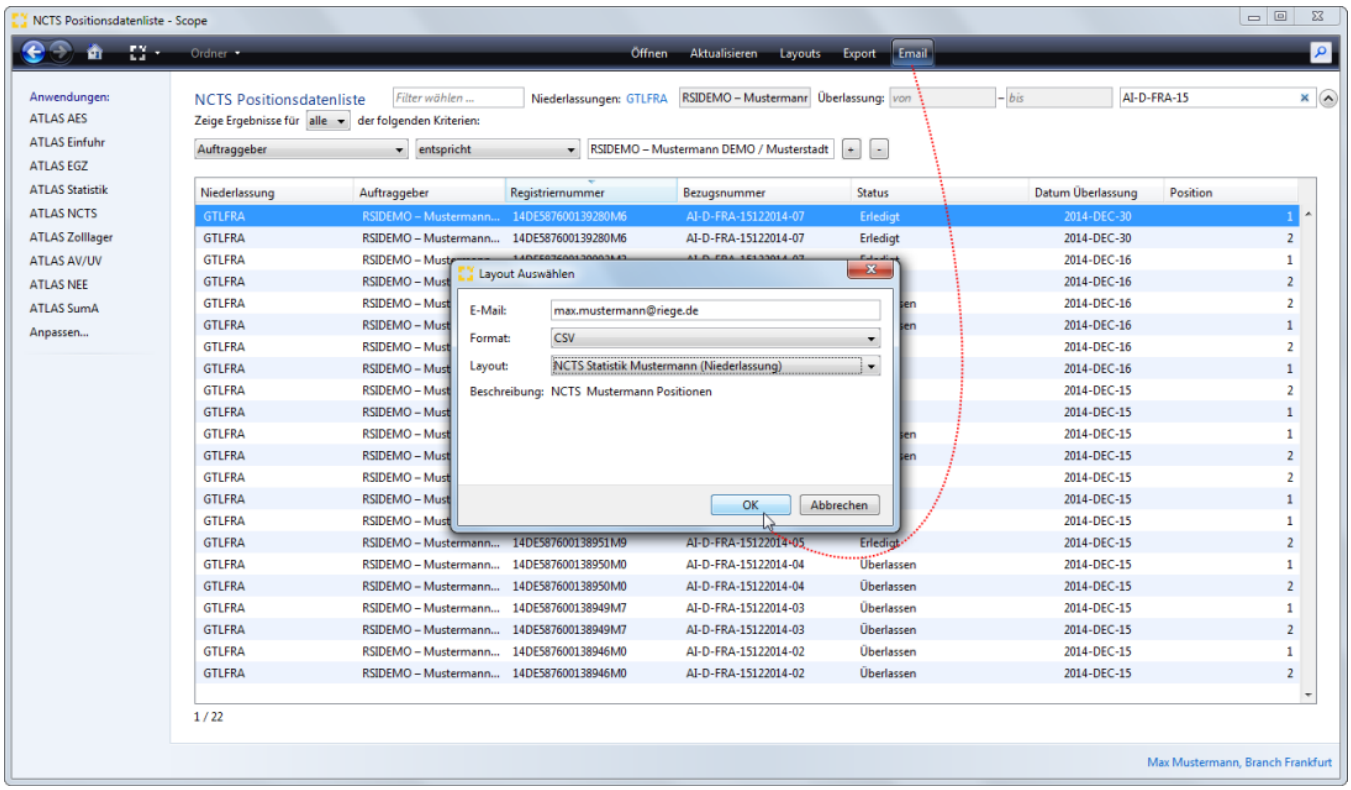

Filter und - Suchfunktion

Copyright © 2014 Riege Software International GmbH. Alle Rechte vorbehalten.

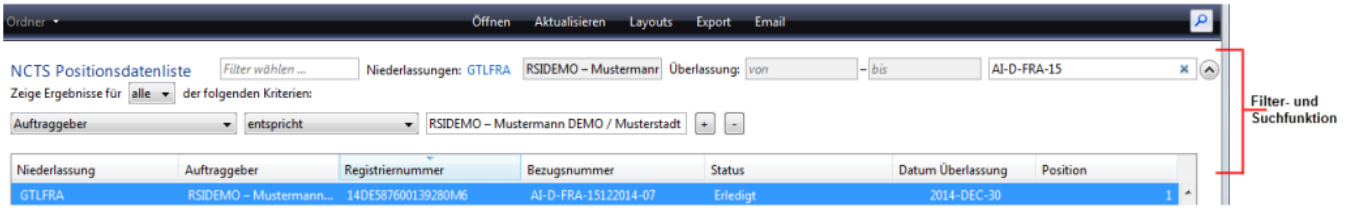

Filter wählen

Auswahl in der Filterfunktion eines bereits angelegten/gespeicherten Filters (Filter wählen)

Niederlassungen

Mit der Funktion "Niederlassungen" können eine oder mehrere Niederlassungen ausgewählt werden, für die ein Ergebnis ausgewertet werden soll. Die Auswahlmöglichkeit der Niederlassungen ist dabei auf die Niederlassungen beschränkt, zu denen der Anwender auch Zugang hat. Eine Auswahl kann mit den Schaltflächen Hinzufügen oder Entfernen getroffen werden.

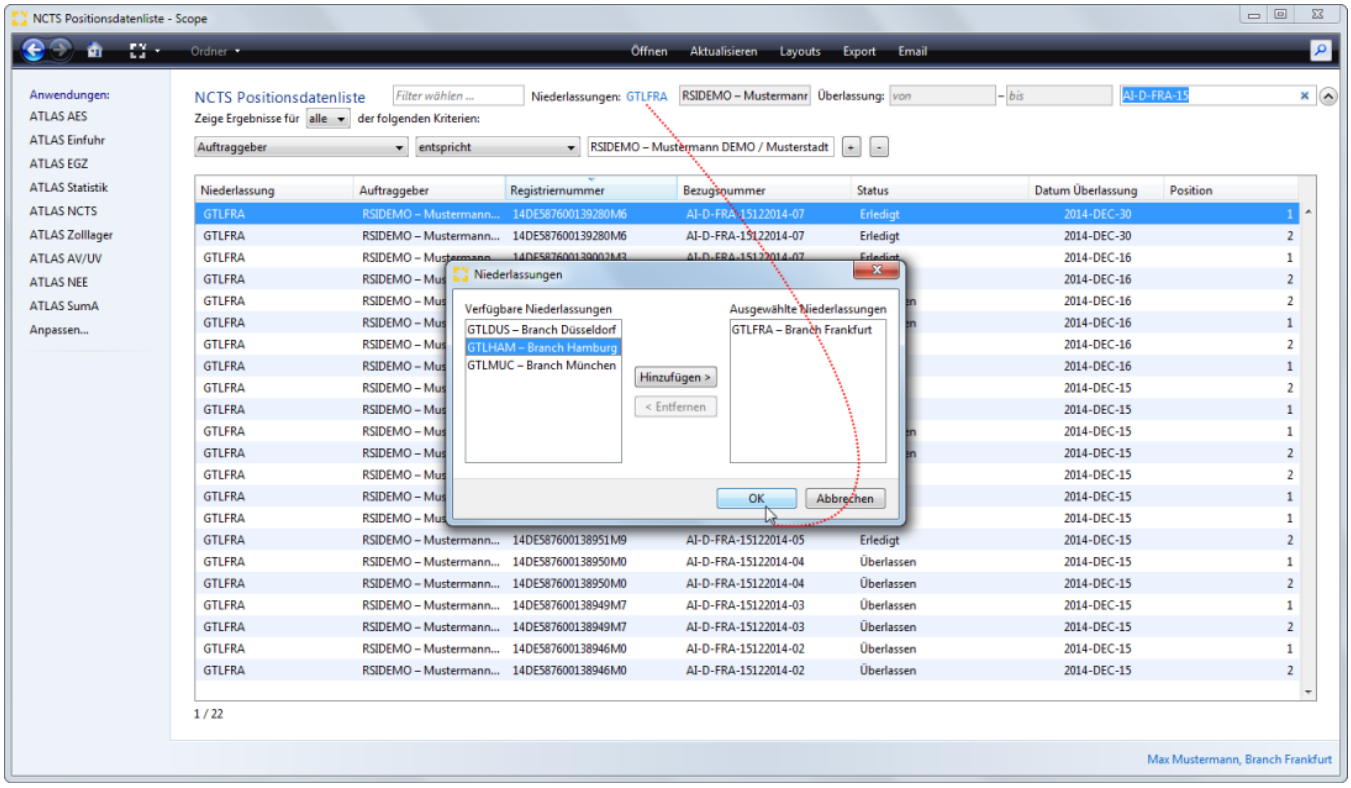

Auftraggeber

Auswahl eines Auftraggebers aus den Geschäftspartnerstammdaten

Überlassung von - bis

Für die Auswahl des Datums der Überlassung in einem gesuchten Zeitraums, kann ein Datumsbereich von - bis angegeben werden.

Schlüsselwort eingeben

Im Feld Schlüsselwort eingeben kann zur Suche ein Suchbegriff eingegeben werden.

Zusätzliche Filter definieren

Über die Schaltfläche neben der Schlüsselwortsuche kann eine erweiterte Filterfunktion ein- und ausgeblendet werden.

Copyright © 2014 Riege Software International GmbH. Alle Rechte vorbehalten.

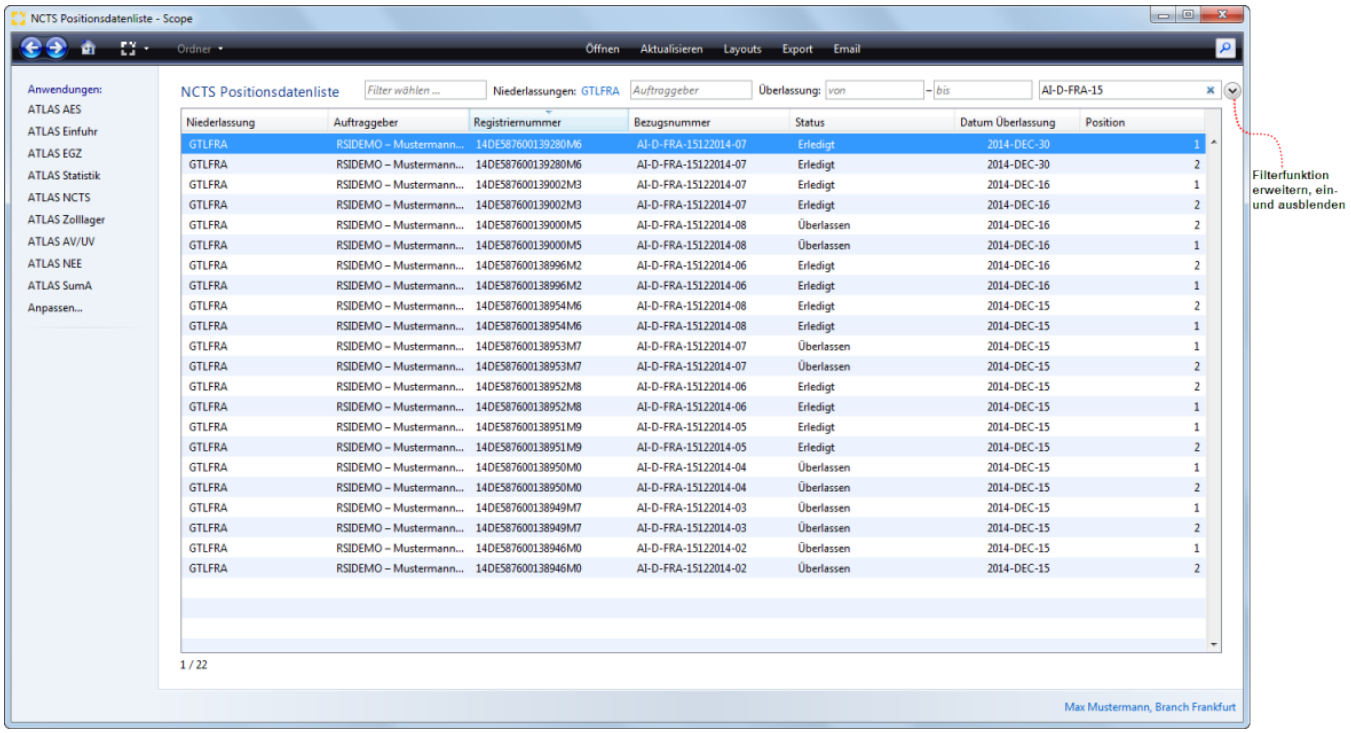

Wenn die erweiterte Filterfunktion geöffnet/eingeblendet wurde, können zusätzliche Filtereinstellungen definiert werden.

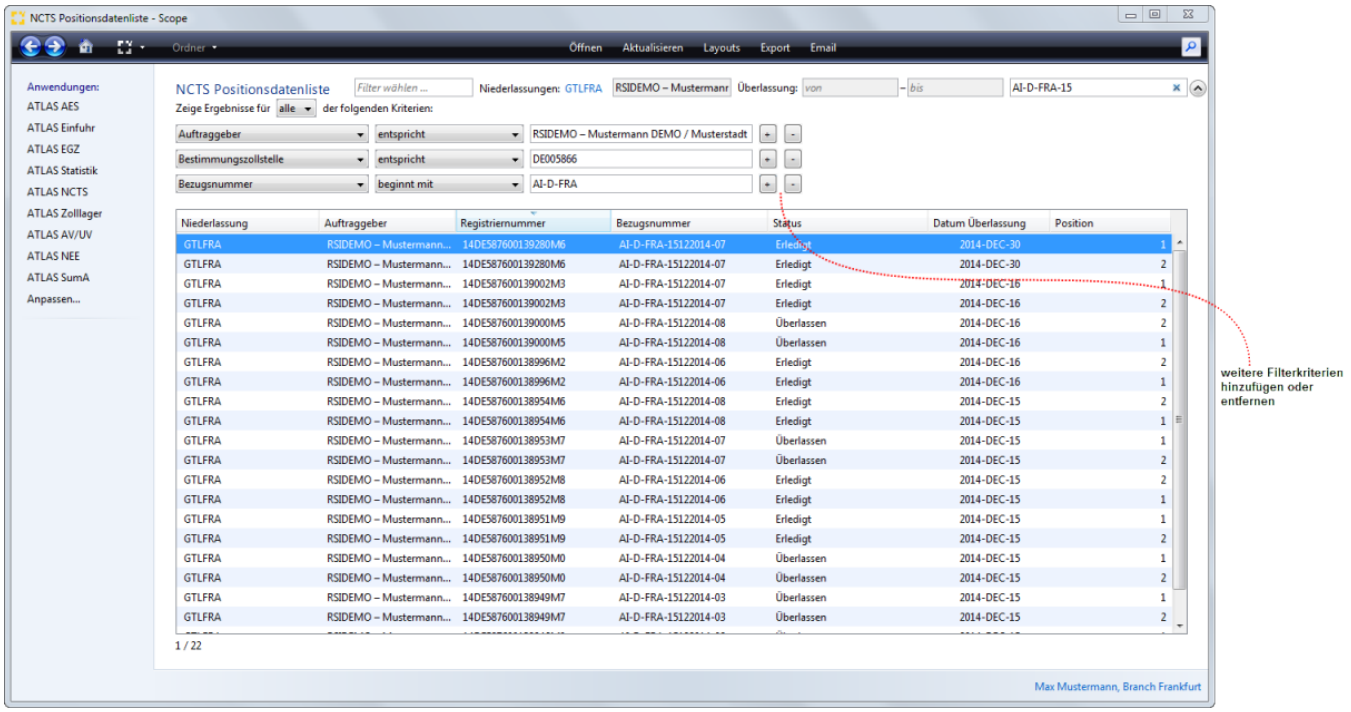

Zeige Ergebnisse für

Dieser Filter erlaubt die Einstellung der Ergebnisauswahl Alle oder Eins der eingestellten Kriterien.



Copyright © 2014 Riege Software International GmbH. Alle Rechte vorbehalten.

Ergebnisauswahl

Im weiteren kann die Art der Ergebnisauswahl definiert werden.

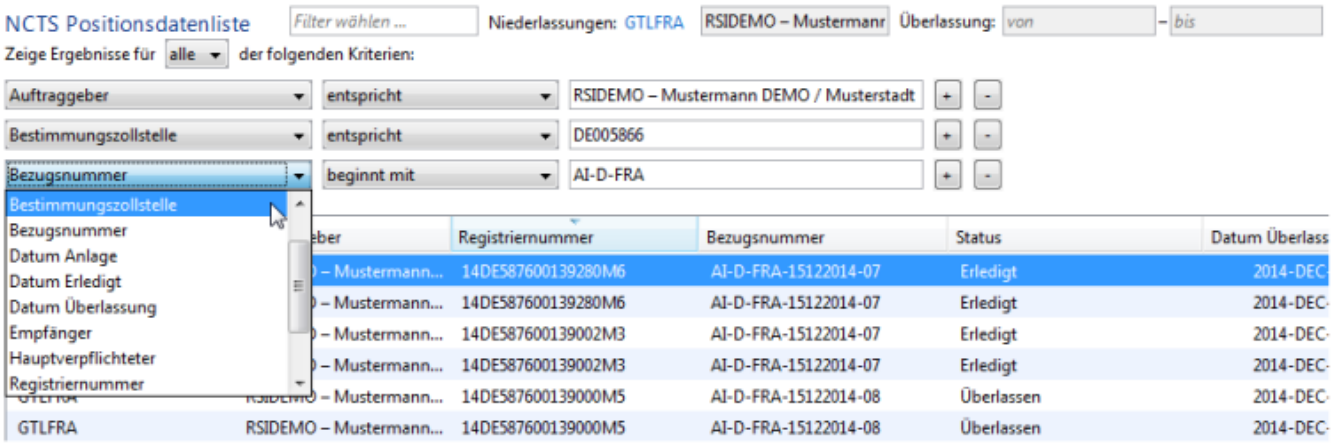

Copyright © 2014 Riege Software International GmbH. Alle Rechte vorbehalten.

(e) ATLAS NCTS

- Einleitung
- Beschreibung

- (a) ATLAS NCTS - Zusatzfunktionen
  - ATLAS NCTS - Beendigung mit SumA Automatik
  - ATLAS NCTS - Druck Notfallverfahren
  - ATLAS NCTS - Druckoptionen
  - ATLAS NCTS - Dynamische Artikelerfassung
  - ATLAS NCTS - Gestellung mit Beipack
  - ATLAS NCTS - Verschlussliste
  - ATLAS NCTS - Vorlagen
  - ATLAS NCTS - Warnliste Fristüberschreitungen
- (b) ATLAS NCTS - Auftrag
  - ATLAS NCTS - Allgemein - Auftrag
  - ATLAS NCTS - ATLAS Filing - Auftrag
  - ATLAS NCTS - Dokumente - Auftrag
  - ATLAS NCTS - Ereignisse - Auftrag
- (c) ATLAS NCTS - Vorgang
  - ATLAS NCTS - Eingangsanzeige
    - Daten - Eingangsanzeige
  - ATLAS NCTS - Entladekommentar
    - Allgemein - Entladekommentar
    - Ereignisse - Entladekommentar
      - Umladung - Ereignisse - Entladekommentar
      - Vorfaelle- Verschluesse - Ereignisse - Entladekommentar
    - Positionen - Entladekommentar
      - Positionen - Entladekommentar - Ware
      - SGI - Packstuecke - Positionen - Entladekommentar
  - ATLAS NCTS - Versandanmeldung
    - (e) Versandanmeldung - Positionen
      - (a) Versandanmeldung - Positionen - Allgemein
      - (b) Versandanmeldung - Positionen - Vorpapiere - Beendigungsanteile
      - (c) Versandanmeldung - Positionen - Unterlagen - Vermerke
      - (d) Versandanmeldung - Positionen - SumA Sicherheit
      - (e) Versandanmeldung - Positionen - Kundenreferenzen
    - (d) Versandanmeldung - Sicherheiten
    - (c) Versandanmeldung - SumA Sicherheit
    - (b) Versandanmeldung - Details
    - (a) Versandanmeldung - Allgemein
  - ATLAS NCTS - Zugriffcodes aendern
    - Daten - Handhabung Zugriffscodes
- (d) ATLAS NCTS - Nachrichtenablauf
  - (a) ATLAS NCTS - Normalverfahren
  - (b) ATLAS NCTS - Vereinfachtes Verfahren (ZV)
  - (c) ATLAS NCTS - Beendigung Versandverfahren
    - Eingangsanzeige (E_AN) - Ereignis vorgefallen
    - Eingangsanzeige (E_AN) - kein Ereignis vorgefallen
    - Entladekommentar (E_UR) - Ereignisanzeige stornieren
    - Entladekommentar (E_UR) - konform
    - Entladekommentar (E_UR) - nicht konform
      - Packstück fehlt
      - Verschlusszeichen defekt
      - Warenposition fehlt
      - zusätzliche Warenposition
    - Entladekommentar (E_UR) - Vorfall - Verschlüsse - Umladung
    - Entladekommentar - Ereignis vorgefallen
  - (d) ATLAS NCTS - Beendigung mit SumA Automatik
  - (e) ATLAS NCTS - Antwortnachrichten vom Zoll
    - (a) Statusmeldung Bearbeitungszustand Versandvorgang E_TUF_STA
    - (b) Statusmeldung Beendigung Versandvorgang E_TBE_STA

Einleitung

Über die Menüabfolge der Scope Anwendungen ATLAS - ATLAS NCTS gelangen Sie zur ATLAS NCTS Benutzeroberfläche. In der Anwendung Scope ATLAS NCTS sind die beiden Verfahrensbereiche **"Überführung" und "Beendigung" des NCTS-Versandverfahrens** integriert. Die interne Überwachung der Versandverfahren wird mit der ATLAS Buergschaftskontrolle in Scope ermöglicht. Darüber hinaus bietet Scope ATLAS NCTS auch noch Zusatzfunktionen. Zur Erleichterung der Zollabwicklung können z.B. Vorlagen für die Zollanmeldungen erstellt werden. Eine Druckfunktion für das NCTS Notfallverfahren steht zur Verfügung. Es können Verschlusslisten und Warnlisten zu Fristüberschreitungen generiert werden.

Copyright © 2014 Riege Software International GmbH. Alle Rechte vorbehalten.

Beschreibung

Programmaktionen
Filter- und Suchfunktion
Hilfe und Information
Anzahl
Kontextmenü Homeview

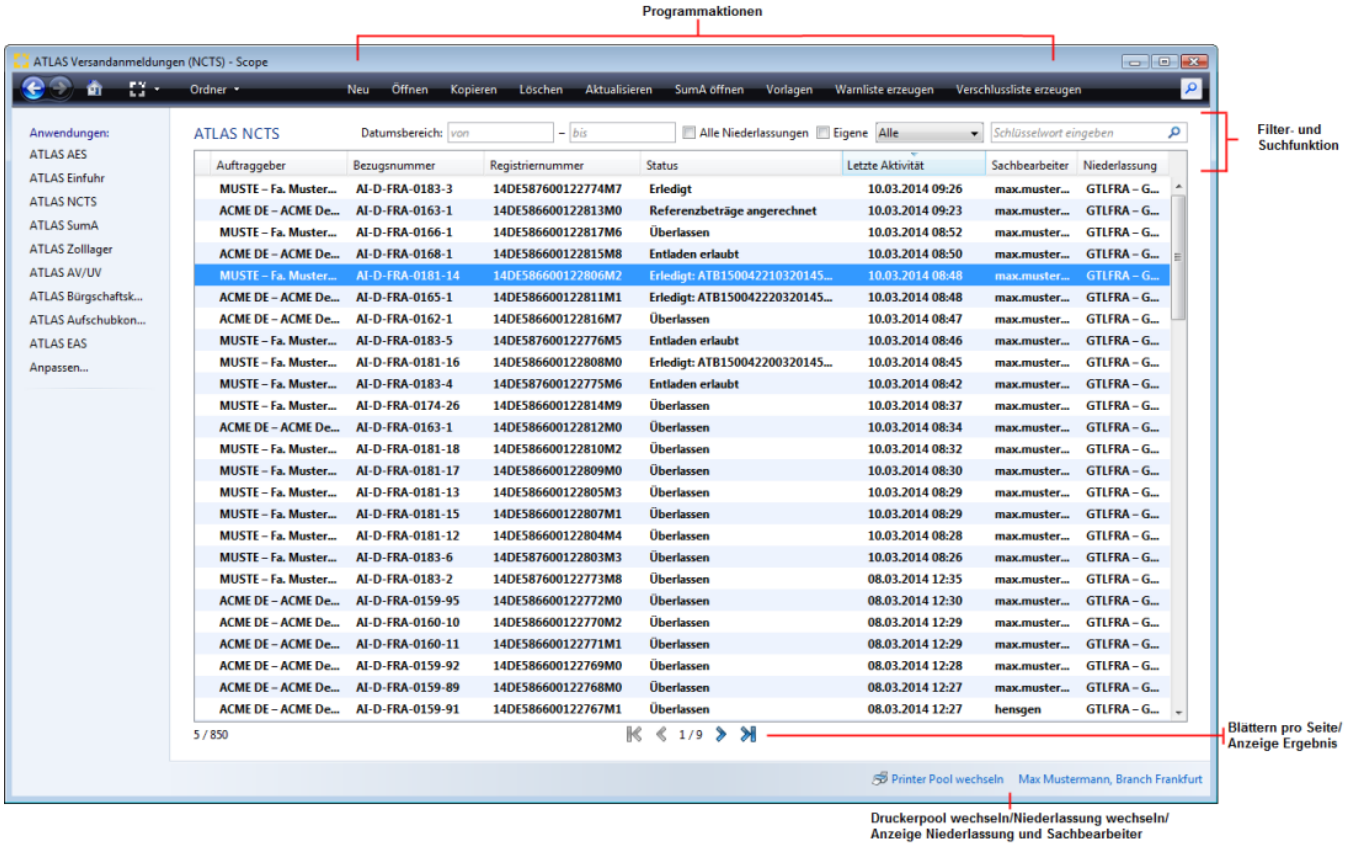

Programmaktionen

Neu

Der Dialog zur Erfassung der Daten eines neuen NCTS Vorgang kann mit der Programmaktion "Neu" aufgerufen werden. Nach der Aktivierung der Programmaktion "Neu" gibt es die Auswahlmöglichkeit - abhängig von der Berechtigung des Anwenders - einen neuen Auftrag mit bzw. ohne Sendungsbezug anzulegen. Wird auf eine vorhandene Importsendung Bezug genommen, werden Daten wie Sendungsnummer, Versender, Lieferbedingung usw. in die Zollanmeldung übernommen.

Öffnen

Mit der Programmaktion "Öffnen" kann ein in der Übersicht markierter NCTS Vorgang geöffnet werden.

Kopieren

Mit der Programmaktion "Kopieren" kann ein vorhandener NCTS Auftrag kopiert werden. Das Kopieren eines Auftrags ist nur bei bestimmten Statuswerten zulässig.

Löschen

Mit der Programmaktion "Löschen" kann ein markierter Auftrag gelöscht werden. Enthält der Auftrag beispielsweise schon gesendete Nachrichten, ist das Löschen nicht mehr möglich.

Aktualisieren

Mit der Programmaktion "Aktualisieren" kann ein Refresh auf die Übersicht Scope ATLAS NCTS gemacht werden.

SumA öffnen

Copyright © 2014 Riege Software International GmbH. Alle Rechte vorbehalten.

Wurde ein NCTS Versandverfahren erledigt, kann man mit der Programmaktion "SumA öffnen" direkt in die Scope Anwendung ATLAS SumA zur zollseitig übermittelten Summarischen Anmeldung wechseln.

Vorlagen

Mit der Programmaktion "Vorlagen" kann man zu den Vorlagen wechseln.

Warnliste erzeugen

Mit der Programmaktion "Warnliste erzeugen" kann eine Liste der Vorgänge generiert werden, bei denen ein Fristablauf droht.

Verschlussliste erzeugen

Mit der Programmaktion "Verschlussliste erzeugen" kann eine Verschlussliste generiert werden.

Filter- und Suchfunktion

Datumsbereich

Hier können Aufträge zu einem bestimmten Zeitfenster (Datum von - bis) gefiltert werden.

Alle Niederlassungen

Die Checkbox "Alle Niederlassungen" ist grundsätzlich für alle Anwender sichtbar, die NCTS nutzen dürfen. Sie ist standardmäßig nicht aktiviert. in diesem Zustand sind nur die NCTS-Vorgänge, die zur eigenen Niederlassung gehören sichtbar. Ist die Checkbox aktiv, sieht jeder Anwender die Niederlassungen, denen er zugewiesen wurde. Vorgänge der aktuellen Niederlassung können bearbeitet werden (sofern die Berechtigung erteilt wurde), Vorgänge anderer Niederlassungen können nur eingesehen, d. h. zum Lesen geöffnet werden.

Eigene (Aufträge anzeigen)

Ist dieses Flag gesetzt, werden alle Vorgänge herausgefiltert, die nicht vom eingeloggten Benutzer erstellt wurden. Es werden nur noch die eigenen Aufträge angezeigt.

Drop-down Menü

Mit dem Drop-down Menü kann nach folgenden Statuswerten gefiltert werden:

Status	Beschreibung
Alle	Alle Vorgänge werden angezeigt.
Offene Vorgänge	Nicht gesendete Nachrichten und solche zu denen eine neue Nachricht erstellt werden kann, werden angezeigt.
Ungelesen	Alle ungelesenen Nachrichten werden angezeigt.
Überlassen	Vorgänge, die zollseitig eine Überlassungsmeldung erhalten haben, werden angezeigt.
Entladen erlaubt	Vorgänge, für die zollseitig eine Entladeerlaubnis erteilt wurde, werden angezeigt.
Erledigt	Mit dem Status "Erledigt" ist das Versandverfahren beendet und zollseitig wird eine Summarische Anmeldung erzeugt.
Manuell erledigt	Der Status "Manuell erledigt" kennzeichnet Aufträge die vom Sachbearbeiter manuell erledigt wurden.

Schlüsselwort eingeben

Hier kann durch Eingabe eines Suchbegriffs nach einem Auftrag gesucht werden (z. B. **Registriernummer, Bezugsnummer, Auftraggeber, Registriernummer Beendigungsanteil ATB15**)

In der Tabellenübersicht zu Scope ATLAS NCTS können darüber hinaus zu jeder Spaltenüberschrift die Daten auf- und absteigend sortiert werden - durch linken Maustasten-"Klick" auf die Spaltenüberschrift.

Auftraggeber

Anzeige Partner Code und Namen des Auftraggebers, wie er in den Stammdaten zum Geschäftspartner festgelegt wurde.

Bezugsnummer

Anzeige der Bezugsnummer (interne Ordnungsnummer).

Registriernummer

Anzeige der zollseitig übermittelten Registriernummer.

Copyright © 2014 Riege Software International GmbH. Alle Rechte vorbehalten.

Status

Anzeige des aktuellen Status des Auftrages.

letzte Aktivität

Anzeige der letzten Aktivität zum Auftrag.

Sachbearbeiter

Sachbearbeiter eines Vorgangs

Niederlassung

Niederlassung eines Vorgangs

Hilfe und Information

In der unteren Zeile der Benutzeroberfläche werden Benutzer und Niederlassung angezeigt. Mit linkem Maustasten-"Klick" auf diesen Link kann man auch in eine andere Niederlassung wechseln (vorausgesetzt, die Berechtigung liegt vor).

Anzahl

Die Anzahl der Vorgänge in ATLAS NCTS wird angezeigt. Die erste Eingabe zeigt die Position der markierten Zeile, die zweite zeigt die Gesamtanzahl der Vorgänge.

Kontextmenü Homeview

Im Homeview NCTS können durch **rechten Maustastenklick** folgende Aktionen zu einem Vorgang aufgerufen werden.

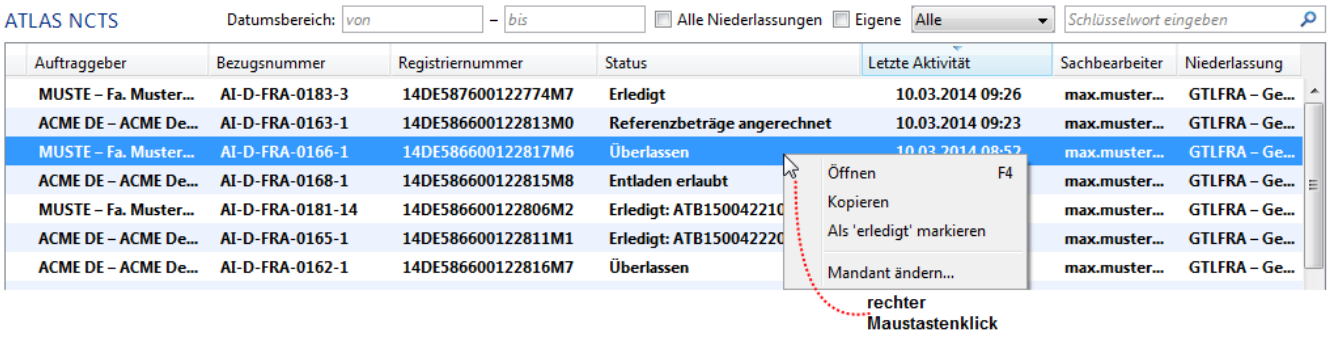

Öffnen

Der markierte Vorgang kann geöffnet werden.

Kopieren

Der markierte Vorgang kann kopiert werden.

Als erledigt markieren

Der markierte Vorgang kann manuell erledigt werden. Durch erneuten **rechten Maustastenklick** kann die Erledigung per Kontextmenü wieder aufgehoben werden.

Mandant ändern

Wurde die Mandantenfähigkeit für die Branch in Scope aktiviert, hat der Anwender die Möglichkeit zur Ansicht/Auswahl der Vorgänge eines anderen Mandanten zu wechseln.

Copyright © 2014 Riege Software International GmbH. Alle Rechte vorbehalten.

(a) ATLAS NCTS - Zusatzfunktionen

- Einleitung
- Beschreibung

Einleitung

Scope ATLAS NCTS unterstützt durch ein attraktives Angebot von Zusatzfunktionen eine anwenderfreundliche Nutzung.

Beschreibung

Neben der automatisierten Übernahme zollspezifischer Stammdaten, der Adressprüfung (Compliance Check), der automatischen Aktualisierung der Codelisten, Zoll- und IATA-Kurse, sind folgende Zusatzfunktionen verfügbar:

- Druck Notfallverfahren NCTS
- NCTS Beeendigung mit SumA Automatik
- Vorlagen
- Druckoptionen
- ATLAS NCTS - Dynamische Artikelerfassung
- Warnliste Fristüberschreitungen - ATLAS NCTS
- ATLAS NCTS - Verschlussliste

Copyright © 2014 Riege Software International GmbH. Alle Rechte vorbehalten.

ATLAS NCTS - Beendigung mit SumA Automatik

- Einleitung
- Beschreibung

Einleitung

Scope bietet die Möglichkeit der Verknüpfung einer NCTS Beendigung mit einer Summarischen Anmeldung. Ziel einer solchen Verknüpfung ist es z.B. eine SumA aus der NCTS Beendigung zu erhalten mit spezifischem Ordungsbegriff AWB. Ansonsten wird bei der Beendigung eines NCTS Verfahrens in ATLAS durch das Zollsystem eine Summarische Anmeldung generiert mit Positionen deren spezifischer Ordnungsbegriff NCTS - Pos.Nr.:00001, NCTS - Pos.Nr.:00002, usw. lautet. Es gibt zwei Funktionsweisen der SumA Automatik in Scope ATLAS NCTS die in diesem Kapitel erläutert werden.

Beschreibung

1. Senden der Eingangsanzeige mit automatischer Generierung einer endgültigen SumA und Sendeautomatik Entladekommentar
    - 1.1 Eingangsanzeige Senden
    - 1.2 E_AN senden - ESV anlegen
    - 1.3 Daten ESV ergänzen
    - 1.3.1 Kopfdaten ESV
    - 1.3.2 Positionsdaten ESV
    - 1.4 SumA (ESV) - E_UR senden
    - 1.5 Verwahrungsmitteilung
    - 1.6 Sendeautomatik Entladekommentar (E_UR)
2. Senden der Eingangsanzeige mit automatischer Bestätigung einer vorzeitigen SumA und Sendeautomatik Entladekommentar
    - 2.1 Vorzeitige SumA (VSA)
    - 2.1.1 Kopfdaten VSA
    - 2.1.2 Positionsdaten VSA
    - 2.2 E_AN senden
    - 2.3 Sendeautomatik VSA Bestätigung (ESA) und Entladekommentar
    - 2.4 Verwahrungsmitteilung

1. Senden der Eingangsanzeige mit automatischer Generierung einer endgültigen SumA und Sendeautomatik Entladekommentar

Ist die Beendigung des Versandverfahrens in NCTS **nicht** mit einer vorzeitigen SumA verknüpft, kann in Scope aus den zollseitig übermittelten Daten der Entladeerlaubnis automatisch eine endgültige summarische Anmeldung angelegt werden. In den Positionen kann dann der spezifische Ordnungsbegriff AWB ergänzt werden. Mit der Übermittlung der endgültigen summarischen Anmeldung wird eine Sendeautomatik für den Entladekommentar angestoßen. Der Entladekommentar (E_UR) wird nach Eintreffen der Verwahrungsmitteilung (CUSTST) automatisch gesendet. Im Folgenden werden die einzelnen Schritte dieser Variante der SumA Automatik beschrieben.

1.1 Eingangsanzeige Senden

Das Scope Feature zur automatischen Generierung einer endgültigen SumA (ESV) kann optional nach der Aktivierung der Schaltfläche Senden in der Eingangsanzeige NCTS (E_AN) genutzt werden. Die MRN der NCTS Beendigung ist dabei **nicht** mit einer vorzeitigen SumA verknüpft.

Copyright © 2014 Riege Software International GmbH. Alle Rechte vorbehalten.

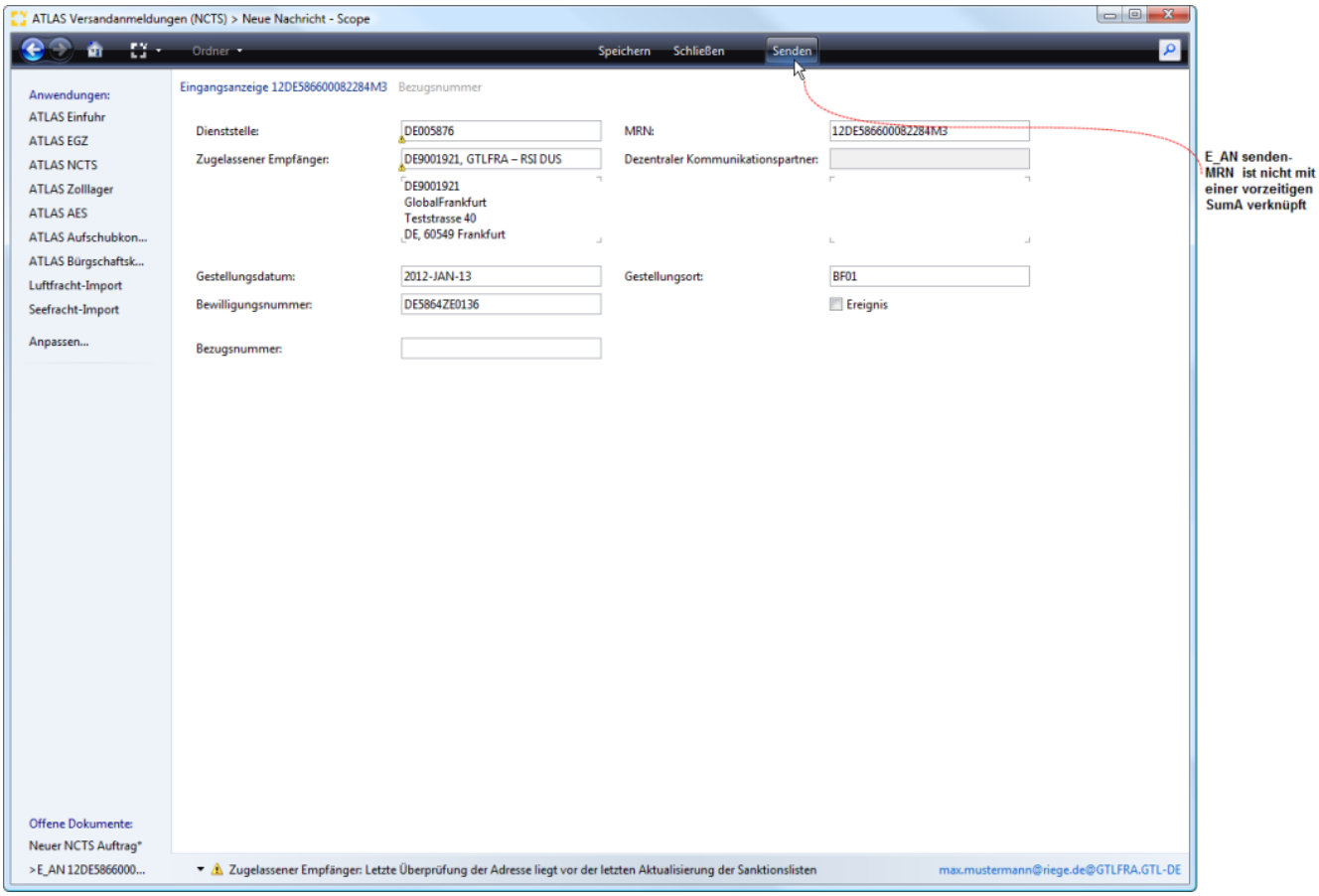

1.2 E_AN senden - ESV anlegen

Nach Aktivierung des Sendebuttons erscheint der folgende Abfragedialog. Wird die Option **"Eingangsanzeige senden und ESV anlegen"** gewählt, wird aus den Daten der Entladeerlaubnis automatisch eine endgültige SumA angelegt, mit der MRN als Bezugsnummer.

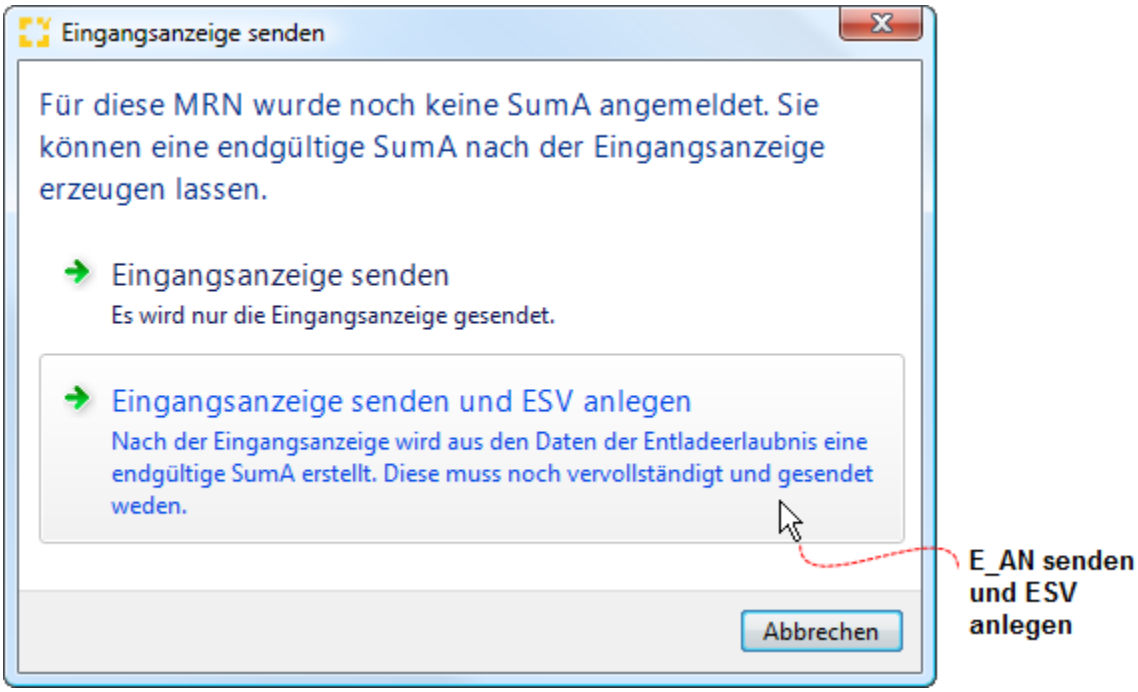

Nach dem Senden der Eingangsanzeige gelangt man zunächst wieder in die Übersicht der Nachrichten zum NCTS Auftrag. Um die Daten der SumA zu bearbeiten, die nach dem Erhalt der Entladeerlaubnis systemseitig angelegt wird, wechselt man aus dem NCTS Auftrag in die Anwendung Scope ATLAS SumA.

Copyright © 2014 Riege Software International GmbH. Alle Rechte vorbehalten.

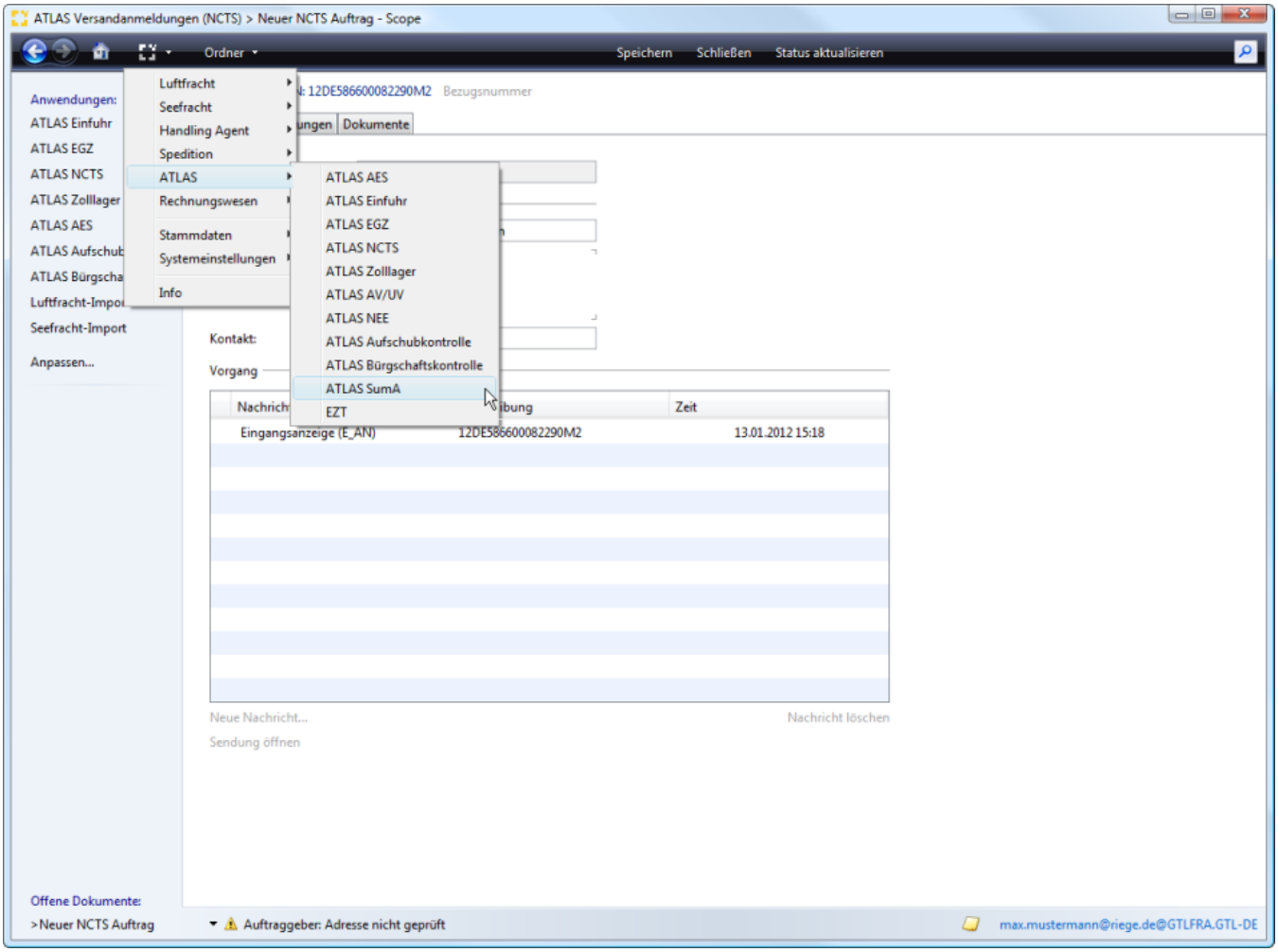

1.3 Daten ESV ergänzen

Nach erfolgreicher Verarbeitung der Eingangsanzeige wird zollseitig die Entladeerlaubnis übermittelt. Aus diesen Daten legt Scope eine endgültige SumA (ESV) an. Der Vorgang hat die MRN als Bezugsnummer. Zur Bearbeitung der Daten der SumA muss der Auftrag geöffnet werden.

Copyright © 2014 Riege Software International GmbH. Alle Rechte vorbehalten.

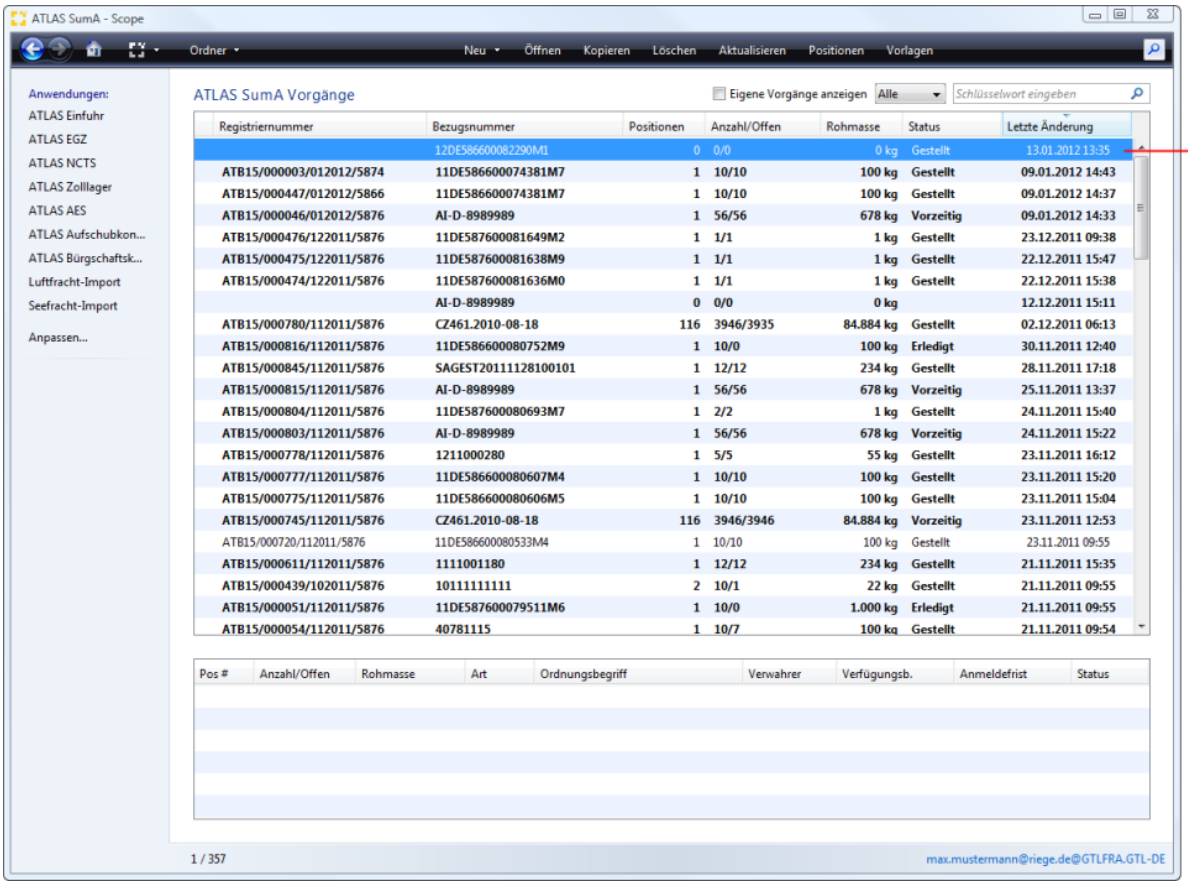

1.3.1 Kopfdaten ESV

In den zollseitig übermittelten Kopfdaten der SumA, können nun die Daten zum **Beladeort** und der **Flugnummer** ergänzt werden. Die MRN und das Kennzeichen NCTS Versand werden systemseitig vorbelegt. **Durch das Kennzeichen NCTS Versand und der MRN als Vorpapier werden beide Verfahren beim Zoll verknüpft.** Die Funktion *"Daten aus Entladerlaubnis holen"* kann genutzt werden, falls versehentlich beim Senden der Eingangsanzeige nur die Auswahl "Eingangsanzeige senden" ausgewählt wurde.

Copyright © 2014 Riege Software International GmbH. Alle Rechte vorbehalten.

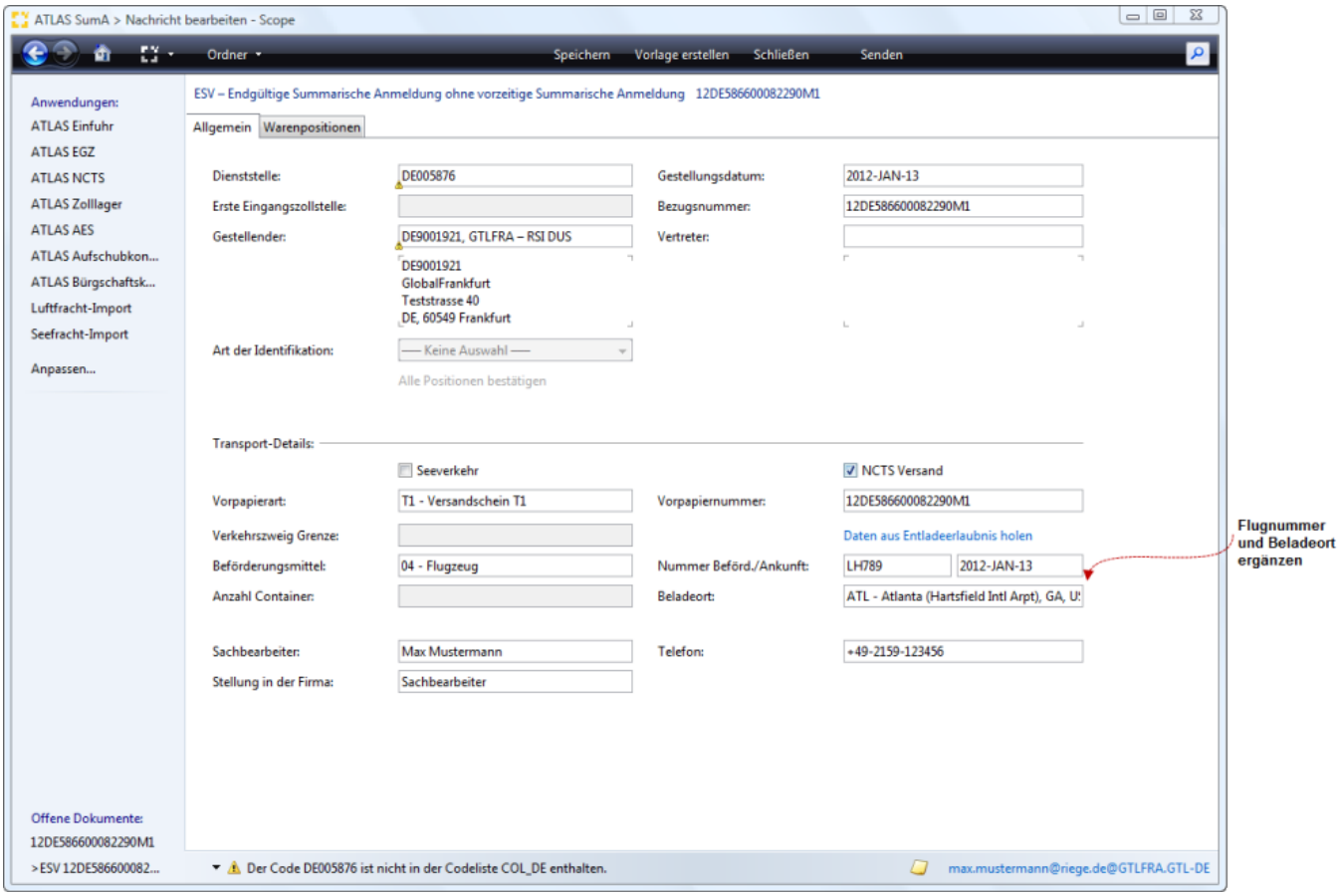

1.3.2 Positionsdaten ESV

Nach dem Wechsel in die Warenpositionen kann der **spezifische Ordnungsbegriff** pro Warenposition ergänzt werden. Wurden alle Daten zur endgültigen SumA ergänzt kann der Antrag mit der Programmaktion **Senden** an den Zoll übermittelt werden.

Copyright © 2014 Riege Software International GmbH. Alle Rechte vorbehalten.

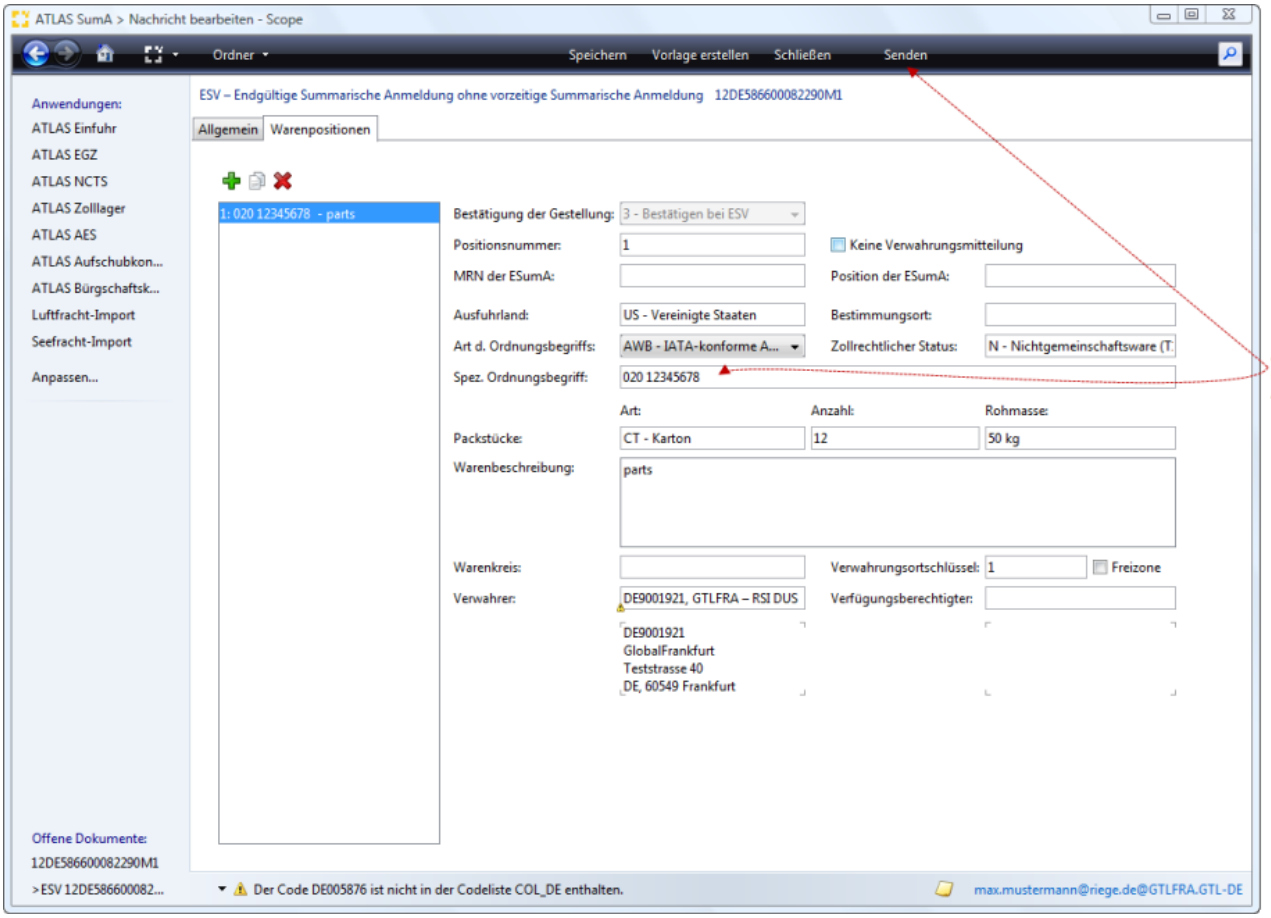

1.4 SumA (ESV) - E_UR senden

Nach Aktivierung des Sendebuttons erscheint der folgende Abfragedialog. Wird die Option "**ESV und Entladekommentar senden** " gewählt, wird mit dem Senden der endgültigen SumA auch die Sendeautomatik für den Entladekommentar (E_UR) aktiviert. Der Entladekommentar (E_UR) wird nach Eintreffen der Verwahrungsmitteilung (CUSTST) automatisch gesendet.

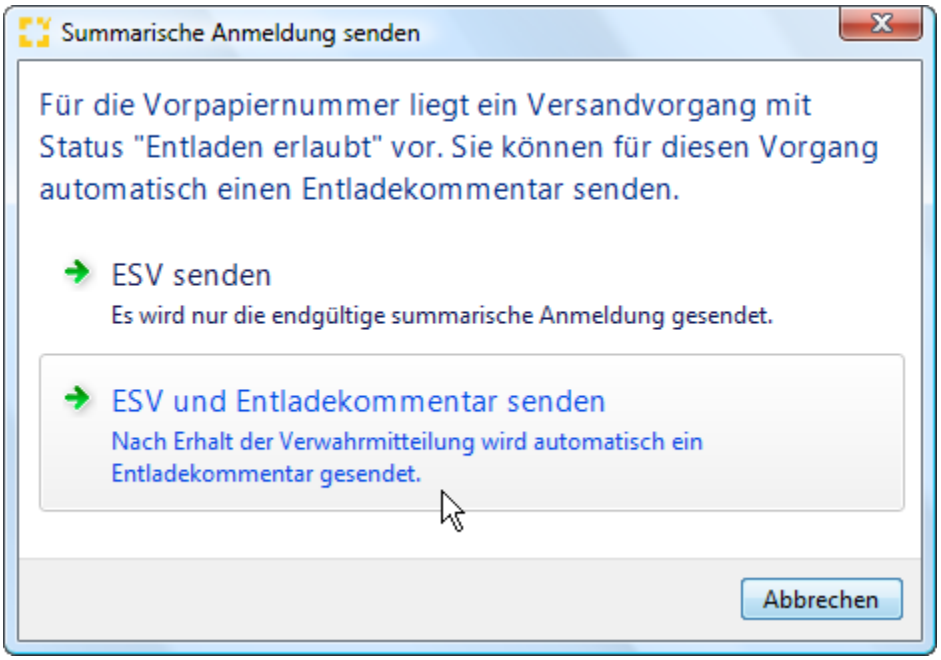

Nach dem Senden der SumA gelangt man in die Übersicht der Nachrichten zum SumA Auftrag. Die Nachrichten werden mit Datum und Zeitstempel angezeigt. Ist die Verwahrungsmitteilung (CUSTST) in der SumA eingetroffen, erhält der SumA Vorgang eine Registriernummer SumA (ATB15).

Copyright © 2014 Riege Software International GmbH. Alle Rechte vorbehalten.

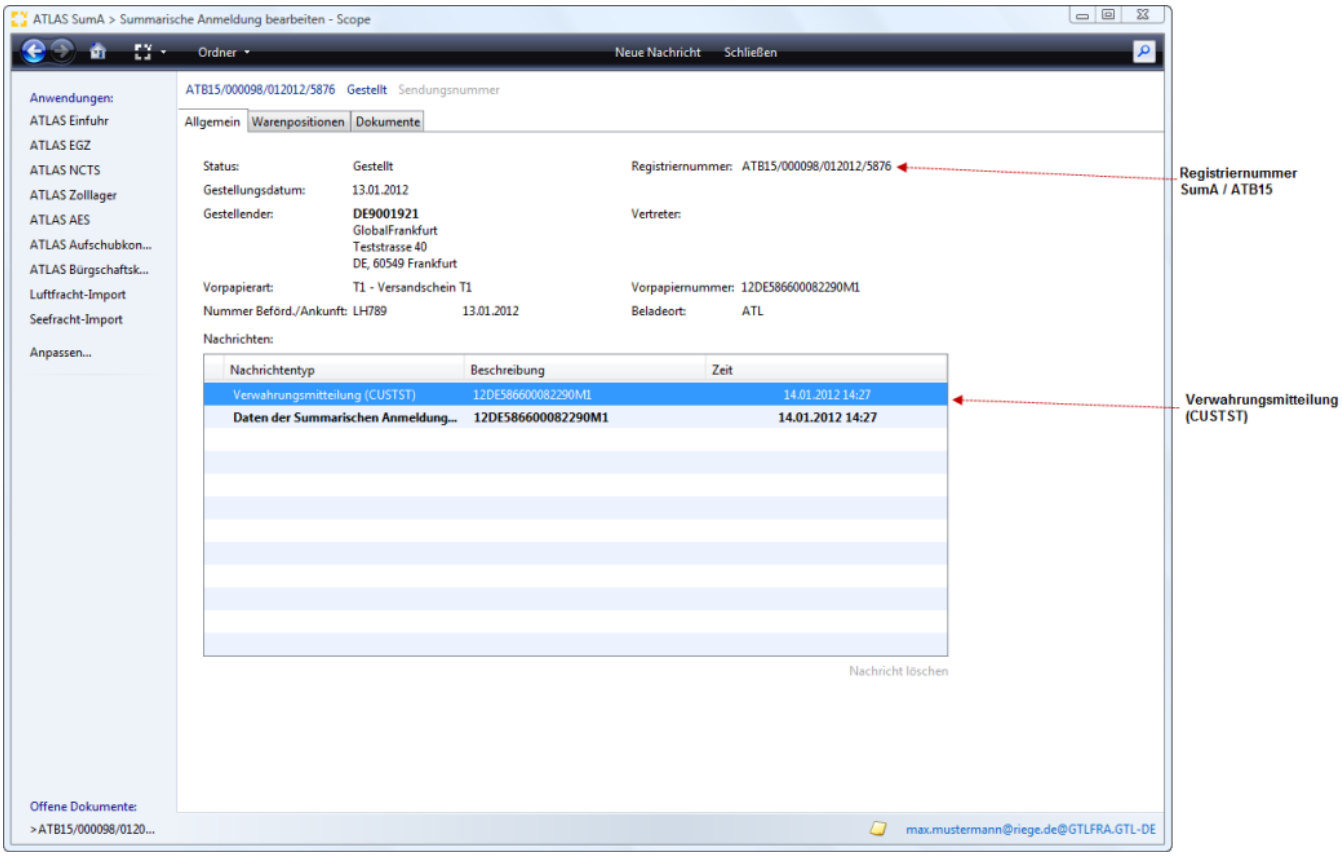

1.5 Verwahrungsmitteilung

Durch die Verknüpfung beider Verfahren bei der NCTS Beendigung wurde zollseitig eine Verwahrungsmitteiung mit spezifischem Ordungsbegriff AWB generiert.

Copyright © 2014 Riege Software International GmbH. Alle Rechte vorbehalten.

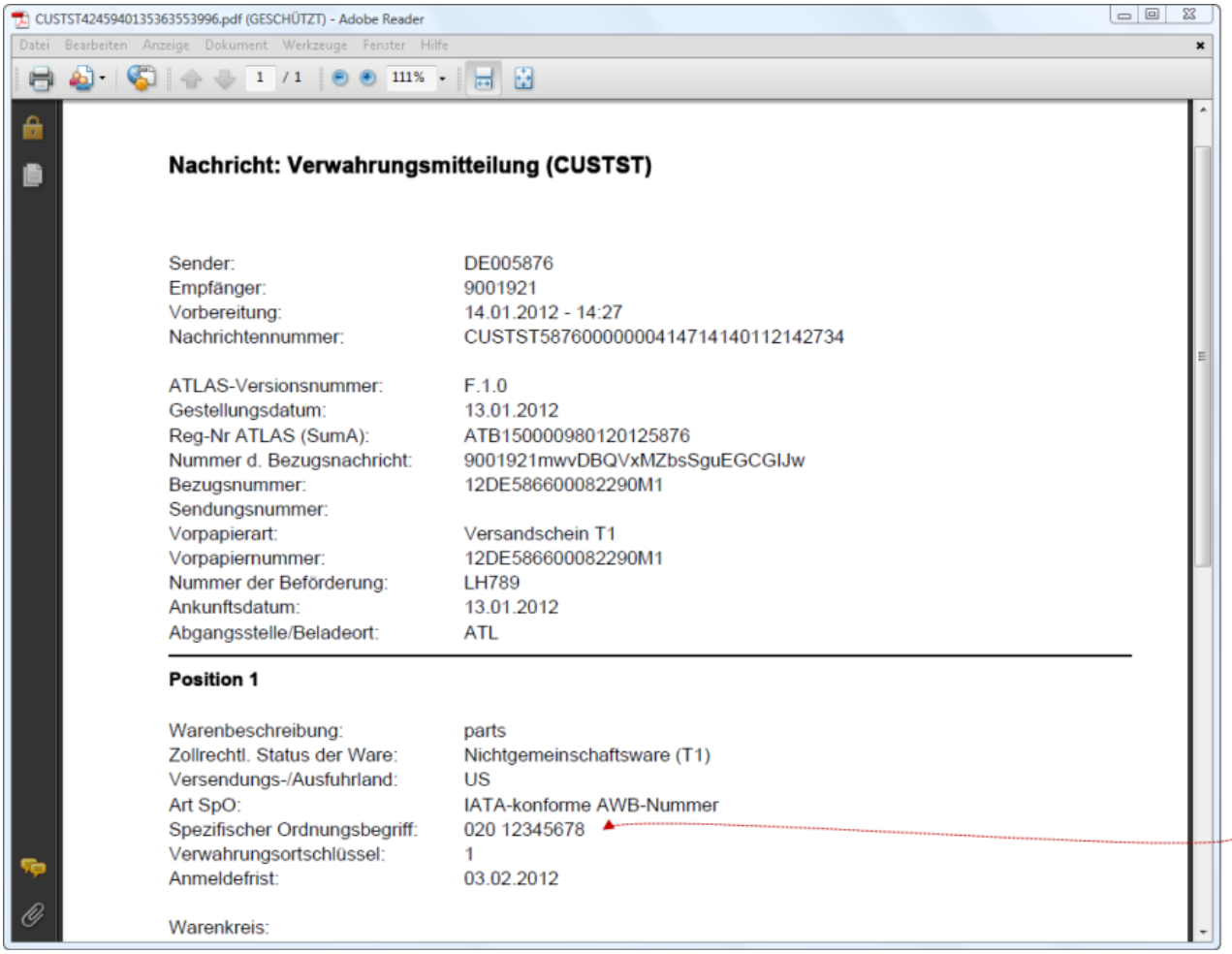

1.6 Sendeautomatik Entladekommentar (E_UR)

In der Übersicht der Nachrichten zum NCTS Auftrag der MRN, erscheint der Entladekommentar. **Die Nachricht zum Entladekommentar wurde automatisch erzeugt !**

Copyright © 2014 Riege Software International GmbH. Alle Rechte vorbehalten.

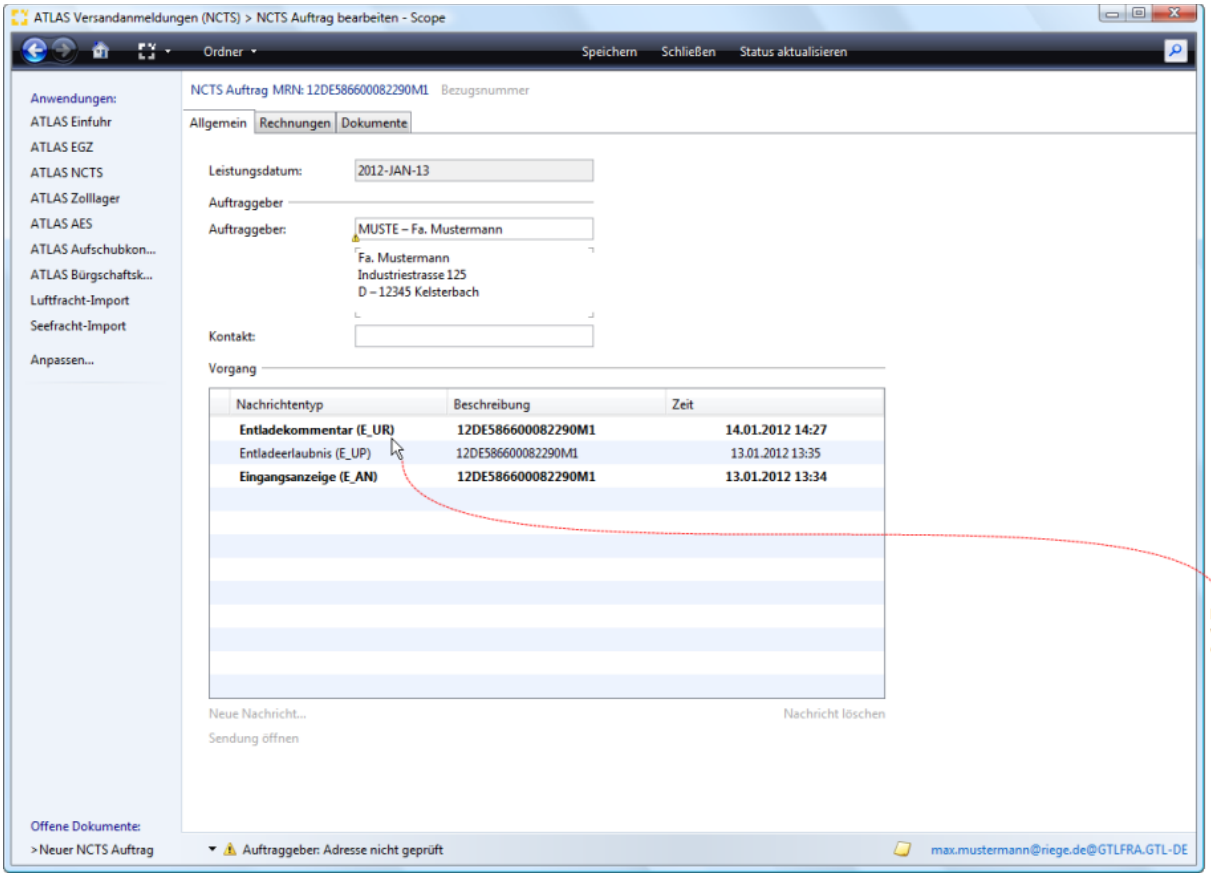

2. Senden der Eingangsanzeige mit automatischer Bestätigung einer vorzeitigen SumA und Sendeautomatik Entladekommentar

Wurde die Beendigung des Versandverfahrens in NCTS mit einer vorzeitigen summarischen Anmeldung (VSA) verknüpft, kann mit dem Senden der Einganganzeige gleichzeitig auch die Bestätigung der vorzeitigen SumA und der Entladekommentar in NCTS gesendet werden. Die Bestätigung der vorzeitigen SumA wird nach Erhalt der Entladeerlaubnis automatisch gesendet und der Entladekommentar nach Eintreffen der Verwahrungsmitteilung (CUSTST). Im Folgenden werden die einzelnen Schritte dieser Variante der SumA Automatik beschrieben.

2.1 Vorzeitige SumA (VSA)

Im Modul Scope ATLAS SumA können die Daten zur vorzeitigen SumA erfasst werden. Mit der Programmaktion "Neu" kann der Erfassungsdialog zur vorzeitigen SumA aufgerufen werden.

Copyright © 2014 Riege Software International GmbH. Alle Rechte vorbehalten.

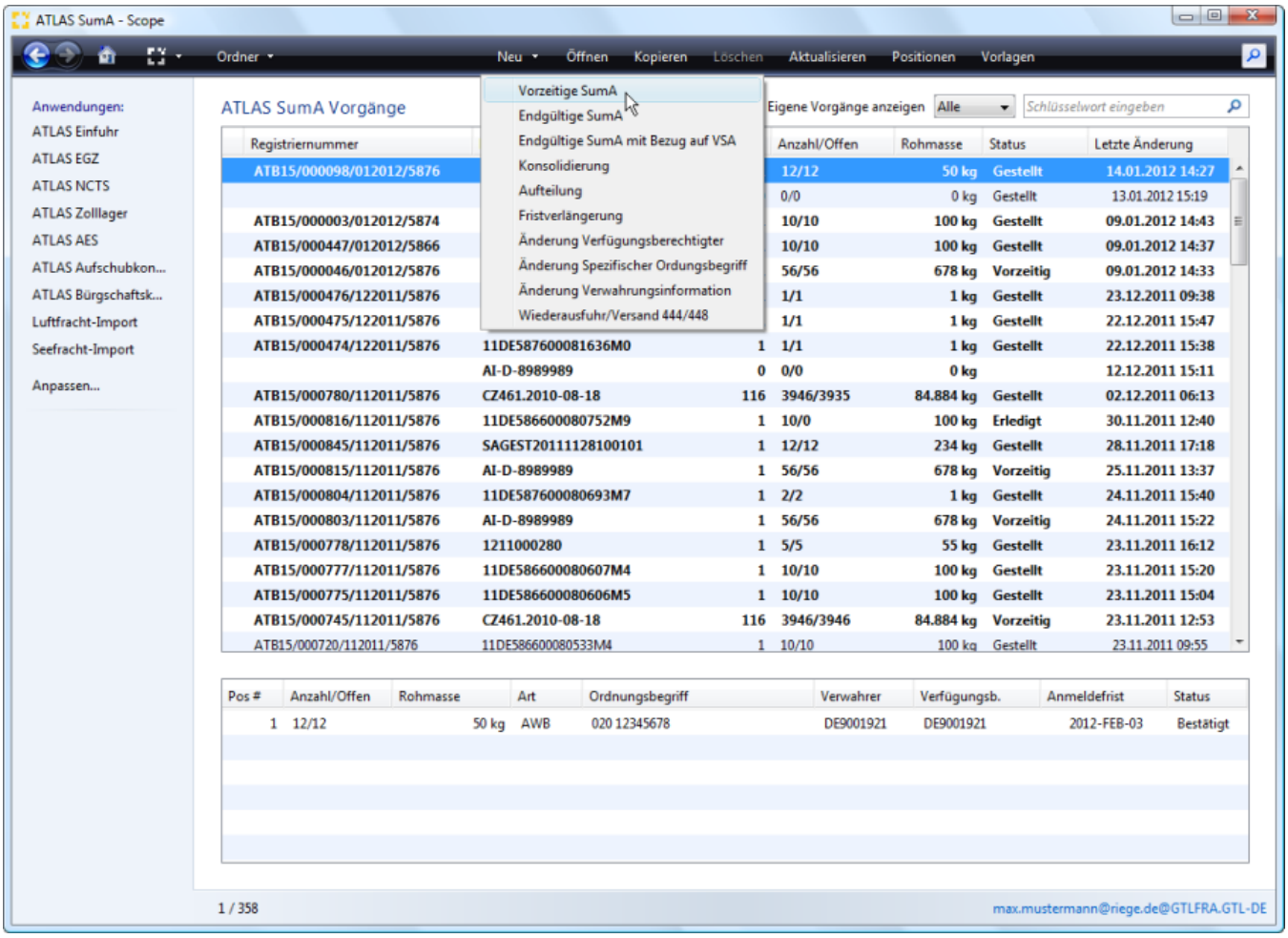

Zur Erleichterung der Zollabwicklung können für die Neuerfassung auch Vorlagen zugrunde gelegt werden.

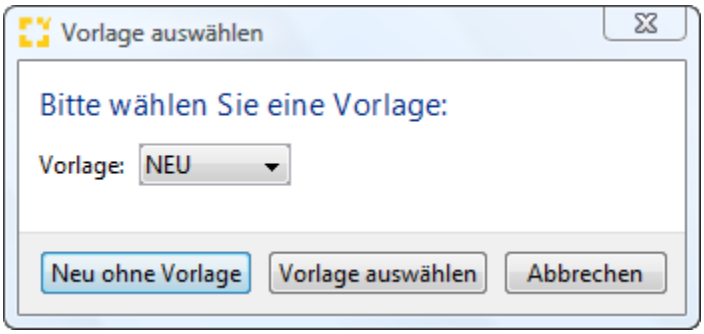

2.1.1 Kopfdaten VSA

Wichtig bei der Erfassung der Kopfdaten SumA (VSA) ist das Kennzeichen NCTS Versand, die Vorpapierart T1 und der Eintrag der MRN Nummer! Damit werden beide Verfahren verknüpft und die SumA Automatik bei der NCTS Beendigung kann greifen.

Copyright © 2014 Riege Software International GmbH. Alle Rechte vorbehalten.

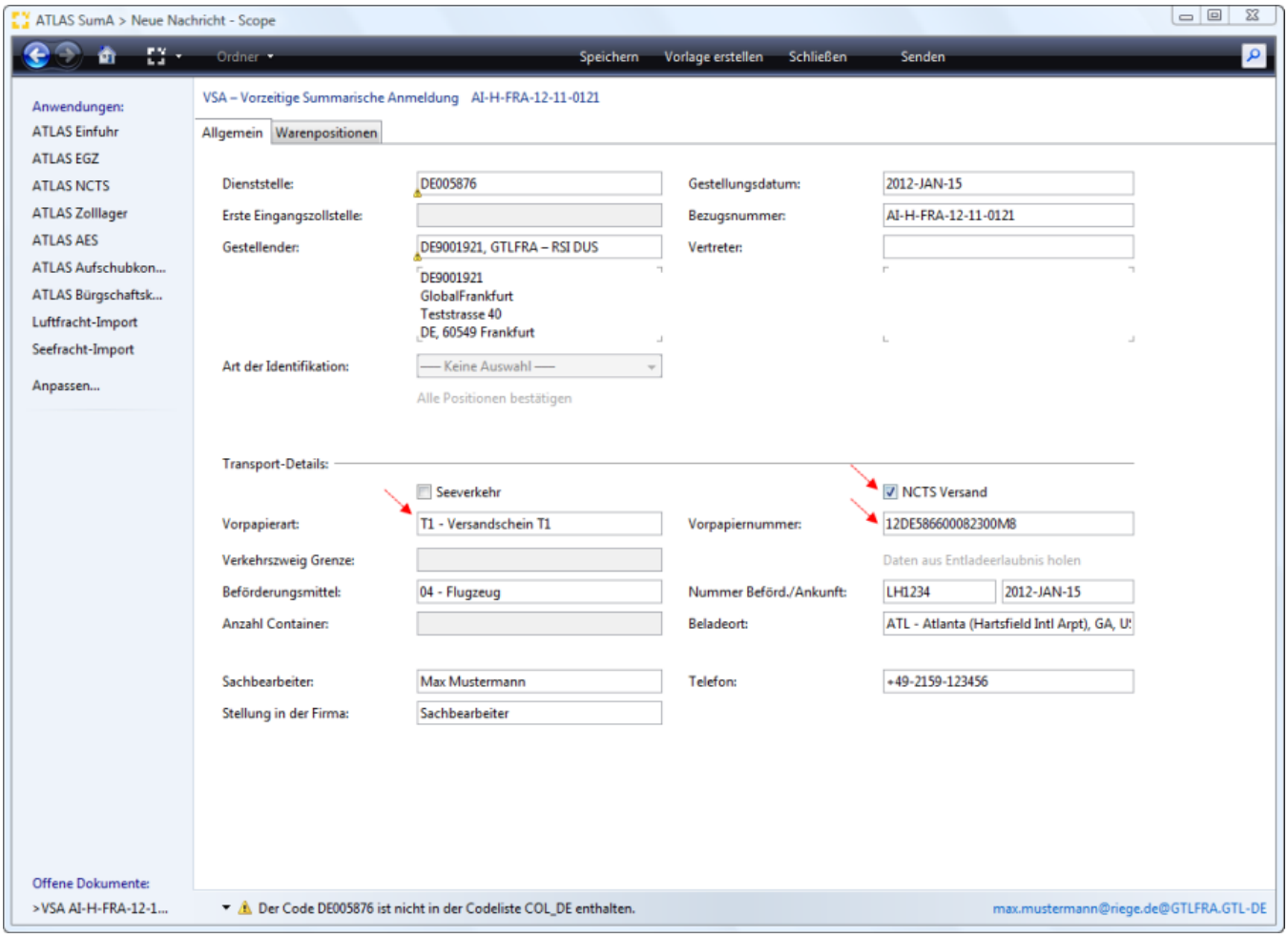

2.1.2 Positionsdaten VSA

Nach dem Wechsel in die Warenpositionen werden die Daten zu den Warenpositionen und der spezifische Ordnungsbegriff pro Warenposition erfasst. Wurden alle Daten zur vorzeitigen SumA erfasst kann der Antrag mit der Programmaktion Senden an den Zoll übermittelt werden.

Copyright © 2014 Riege Software International GmbH. Alle Rechte vorbehalten.

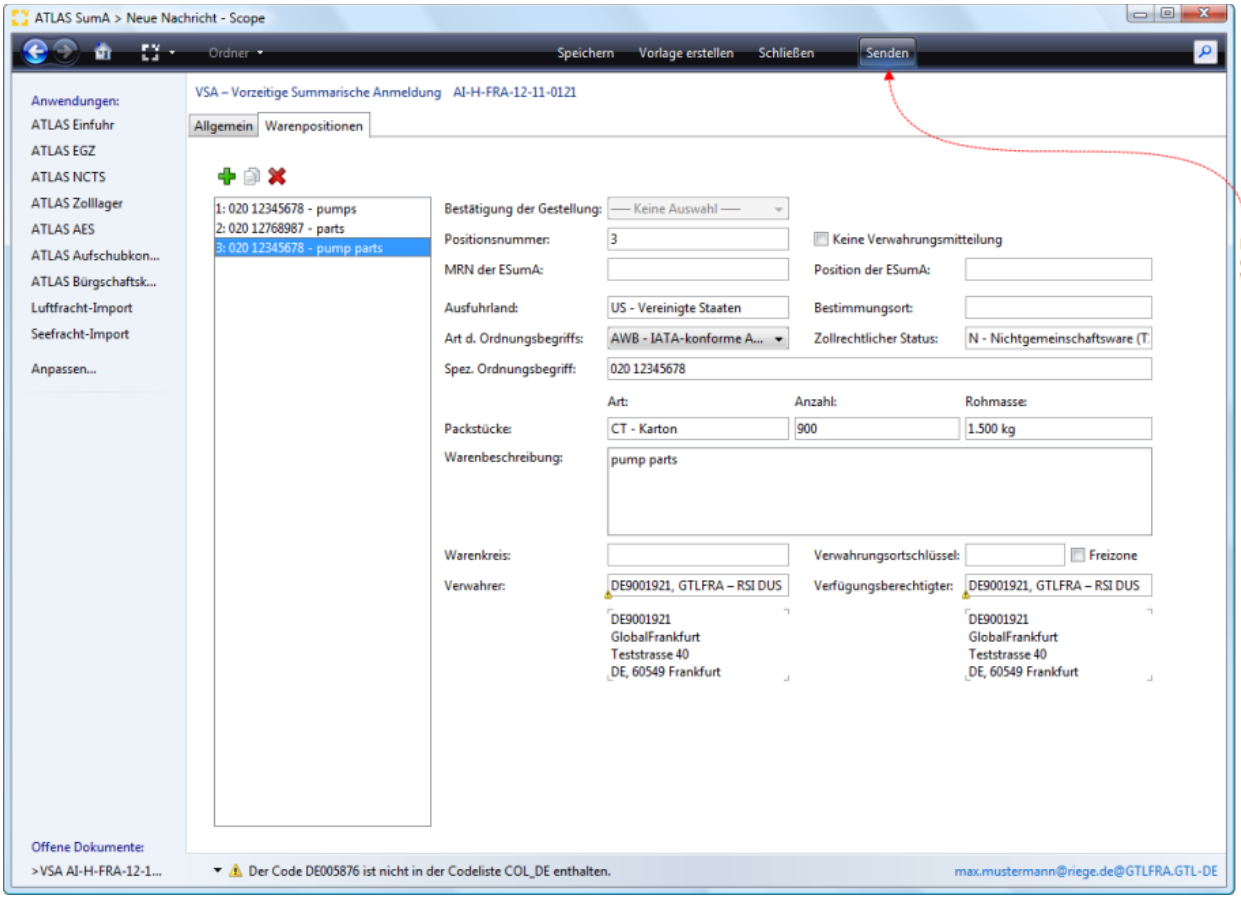

Nach erfolgreicher Verarbeitung der Nachricht, wird zollseitig eine Registriernummer ATB15 übermittelt. Der SumA Vorgang hat jetzt den **Status vorzeitig**.

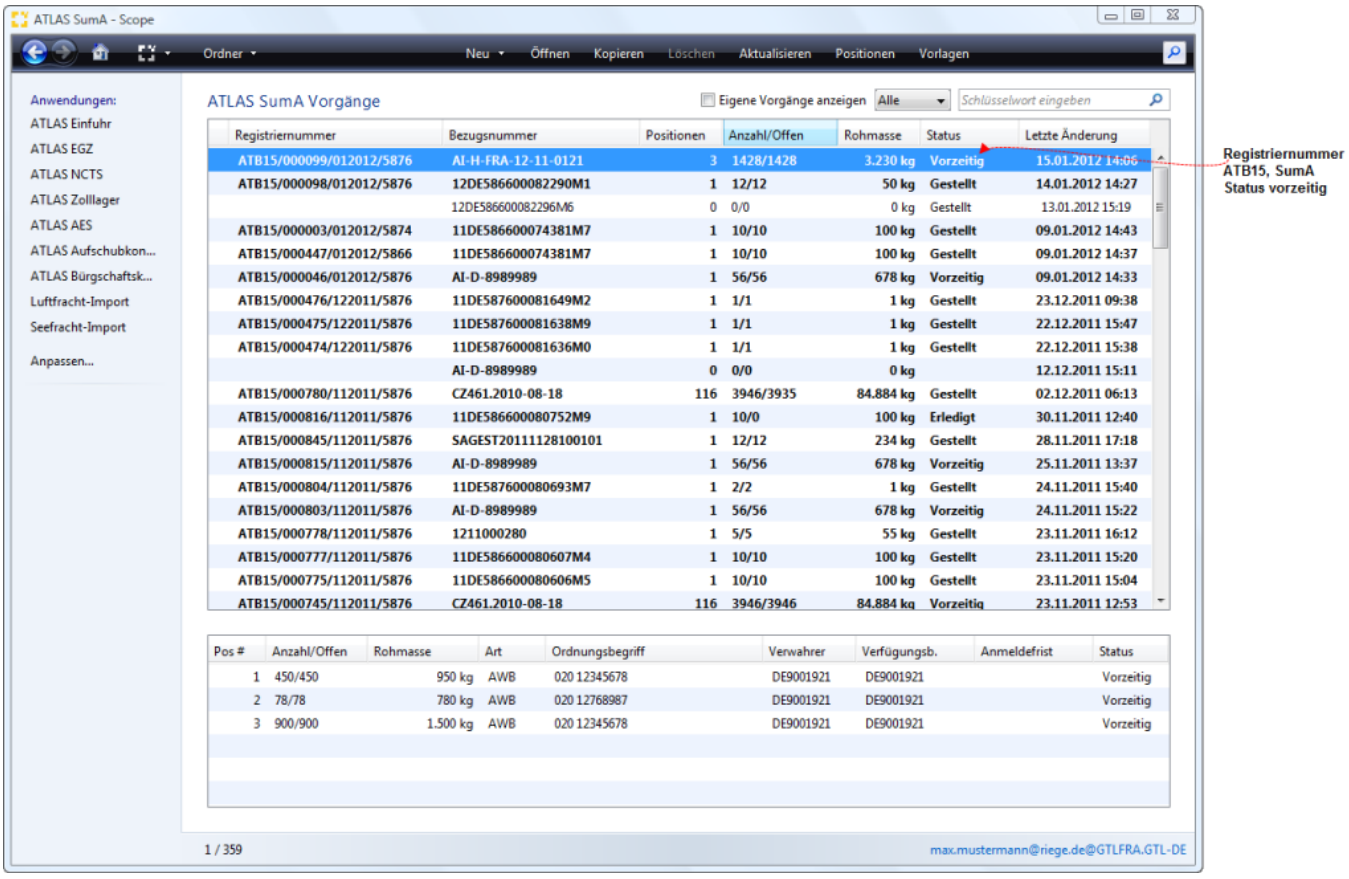

Copyright © 2014 Riege Software International GmbH. Alle Rechte vorbehalten.

2.2 E_AN senden

Nachdem die mit der MRN im NCTS versandten Waren eingetroffen sind, können die Daten der Eingangsanzeige erfasst und und an den Zoll übermittelt werden. Da die MRN auch in der vorzeitigen SumA als Vorpapier mit Kennzeichen NCTS Versand registriert wurde, können nun beide Verfahren beim Zoll verknüpft werden.

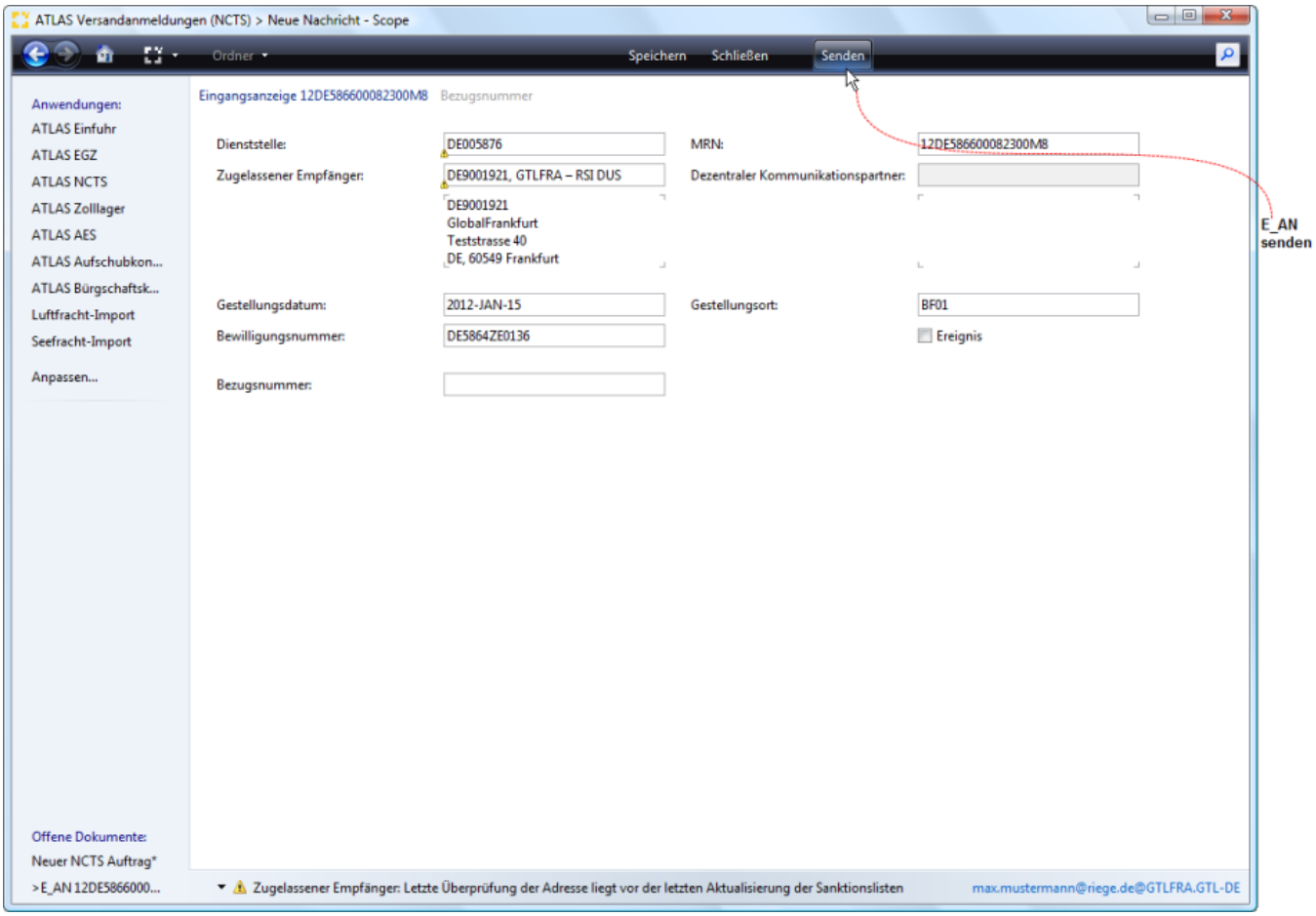

2.3 Sendeautomatik VSA Bestätigung (ESA) und Entladekommentar

Nach Aktivierung des Sendebuttons erscheint der folgende Abfragedialog. Wird die Option "Eingangsanzeige, ESA und Entladekommentar senden " gewählt, kann mit dem Senden der Eingangsanzeige gleichzeitig auch die **Bestätigung der vorzeitigen SumA** und der **Entladekommentar in NCTS** gesendet werden.

Copyright © 2014 Riege Software International GmbH. Alle Rechte vorbehalten.

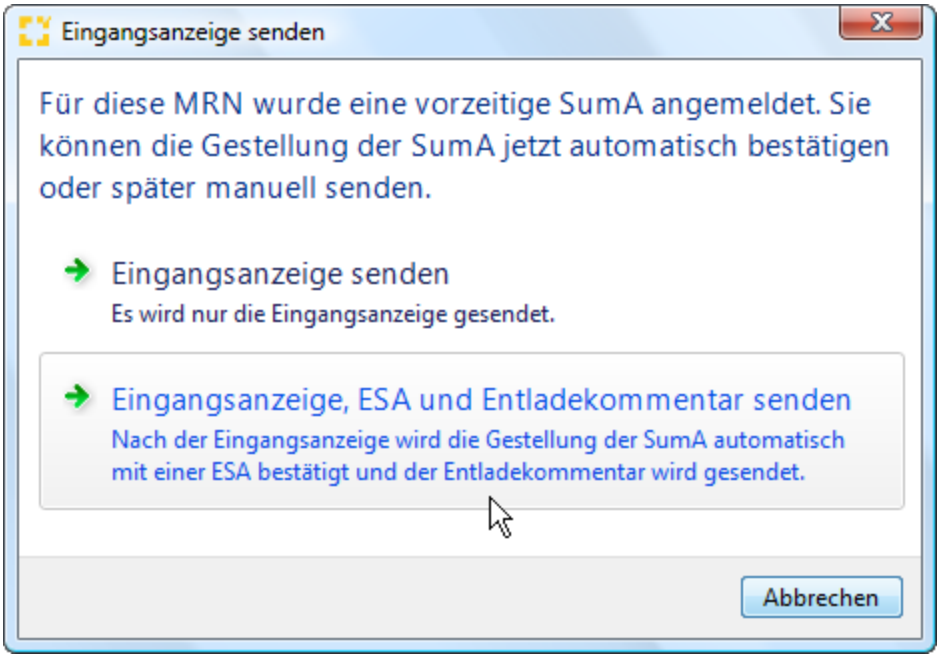

Sobald die Entladeerlaubnis in NCTS zollseitig übermittelt wurde, wird durch die **Sendeautomatik** die Nachricht zur **Bestätigung der vorzeitigen SumA** erzeugt. Der SumA Antrag hat nun den Status Gestellt, die Positionen den Status Bestätigt!

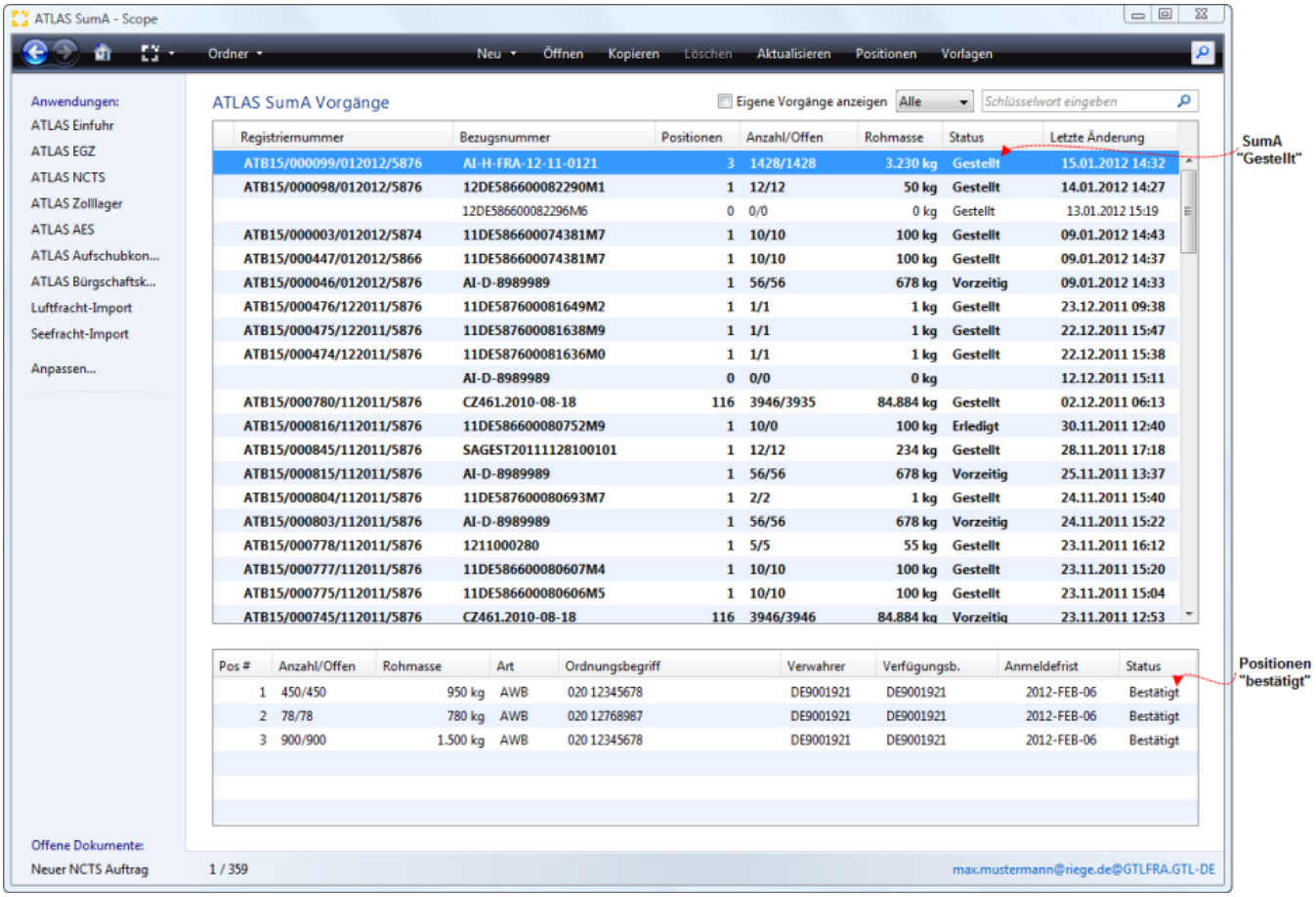

In der Übersicht der Nachrichten zum NCTS Auftrag der MRN, erscheint der Entladekommentar. Die Nachricht zum **Entladekommentar** wurde **automatis ch erzeugt** !

Copyright © 2014 Riege Software International GmbH. Alle Rechte vorbehalten.

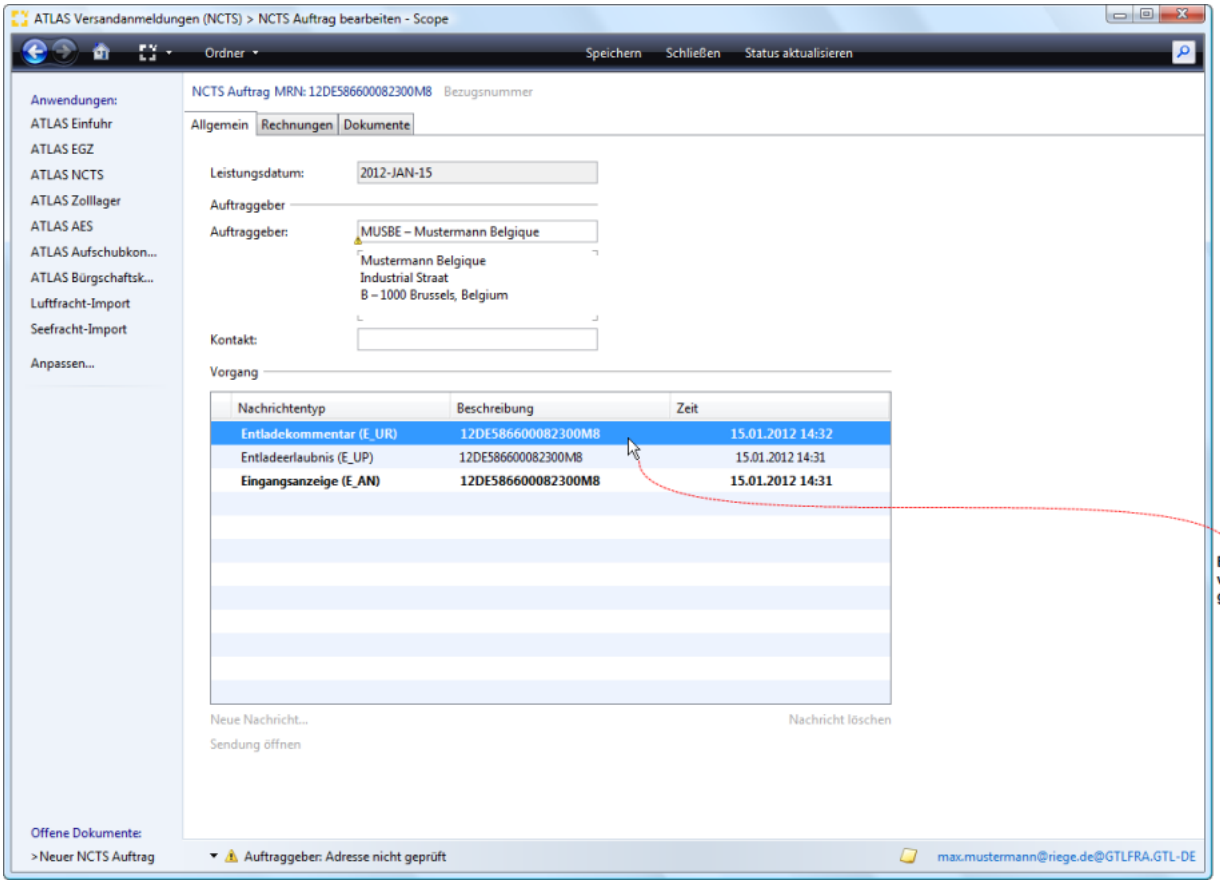

2.4 Verwahrungsmitteilung

Durch die Verknüpfung beider Verfahren bei der NCTS Beendigung wurde zollseitig eine Verwahrungsmitteiung mit spezifischem Ordungsbegriff AWB generiert.

Copyright © 2014 Riege Software International GmbH. Alle Rechte vorbehalten.

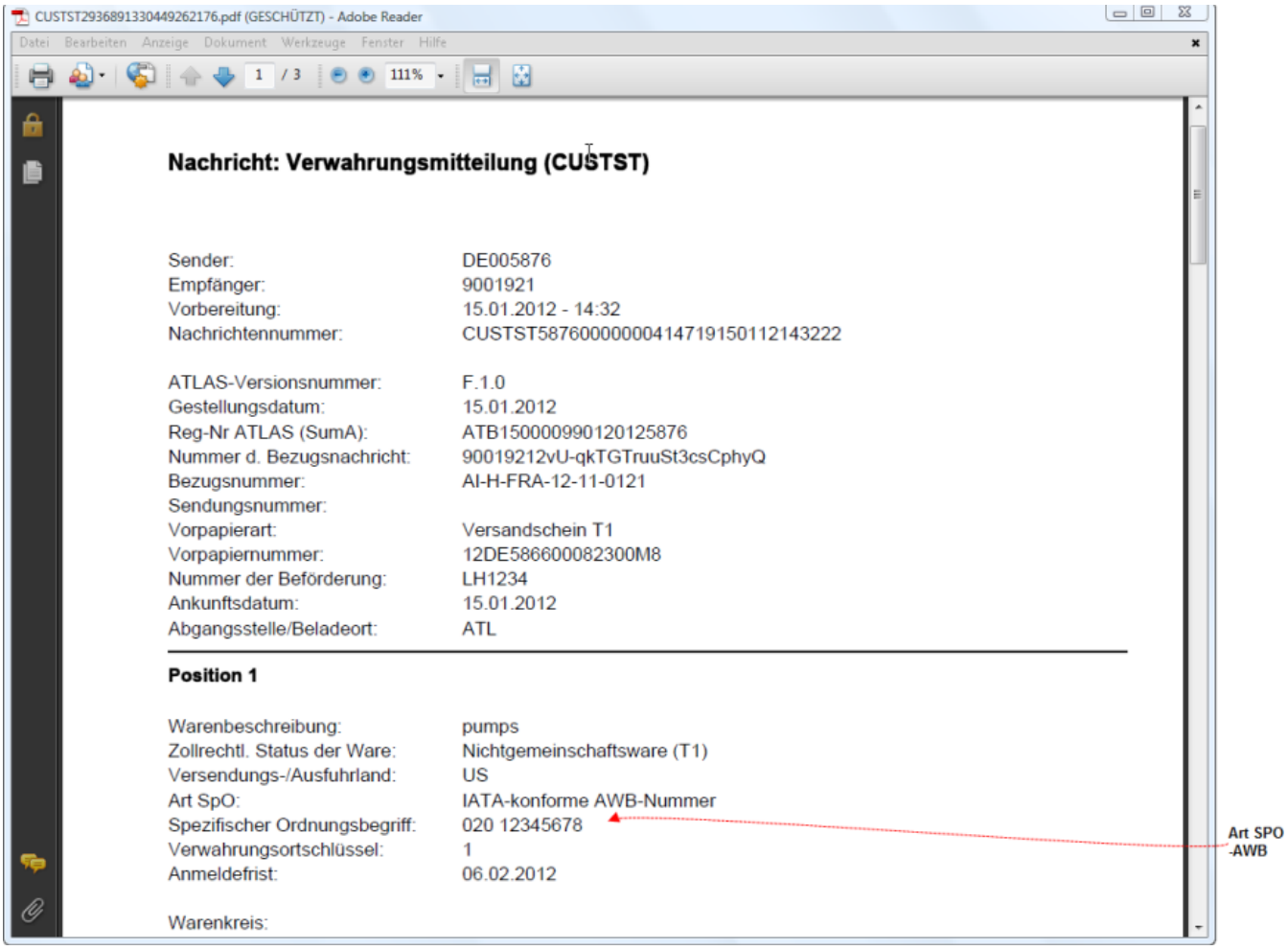

Copyright © 2014 Riege Software International GmbH. Alle Rechte vorbehalten.

ATLAS NCTS - Druck Notfallverfahren

- Einleitung
- Beschreibung

Einleitung

Scope ATLAS NCTS bietet als Zusatzfunktion den Druck der Daten der Versandanmeldung auf Einheitspapier für das Notfallverfahren. Über die Druckfunktion **E_DEC_DAT auf EHP drucken** werden die Exemplare 1,4 und 5 des Einheitspapiers mit den Daten der Versandanmeldung und einem entsprechenden Stempelabdruck NCTS Notfallverfahren systemseitig generiert. So kann im Falle eines Systemausfalls beim Zoll oder beim Wirtschaftsbeteiligten die Anmeldung zum Versandverfahren dem Zoll schriftlich vorgelegt werden.

Beschreibung

Versandanmeldung - Öffnen
Versandanmeldung - auf Einheitspapier drucken

Im Falle eines Systemausfalls oder Kommunikationsstörungen beispielsweise beim Zoll wird die Versandanmeldung zwar systemseitig an den Zollrechner übermittelt, erhält aber keine zollseitige Antwort. Der Status der Versandanmeldung bleibt dann auf dem Status **"Gesendet, keine Quittung"** stehen. In der Regel wird dann durch den Service Desk des deutschen Zolls auch eine (Master)Ticketnummer zur festgestellten Störung erteilt, auf die sich der Teilnehmer beziehen kann. Für die Dauer der technischen Störung können die Versandanmeldungen dann mit Bezug auf die (Master)Ticketnummer auf Einheitspapier dem zuständigen Zollamt vorgelegt werden.

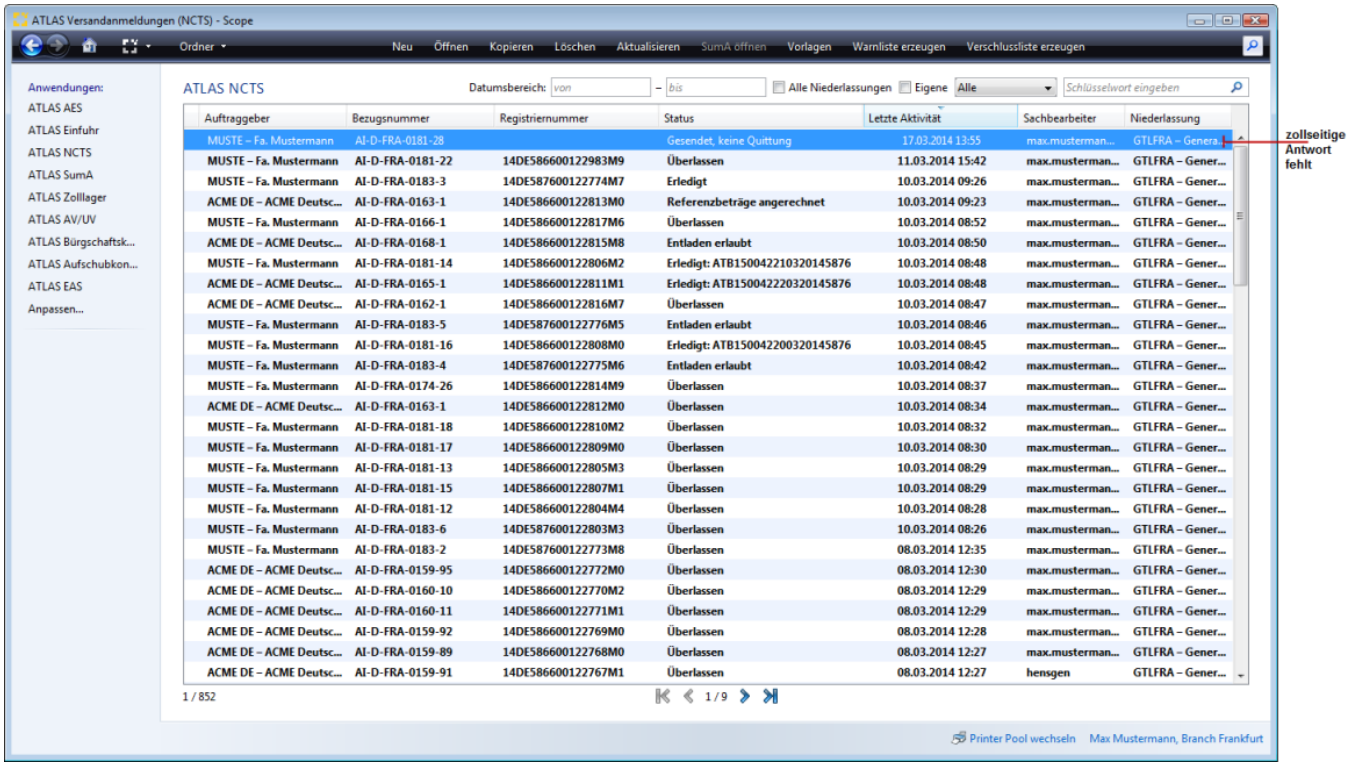

Versandanmeldung - Öffnen

Um nun die Daten der Versandanmeldung zu drucken muss im NCTS Auftrag zunächst die Nachricht Versandanmeldung (E_DEC_DAT) geöffnet werden.

Copyright © 2014 Riege Software International GmbH. Alle Rechte vorbehalten.

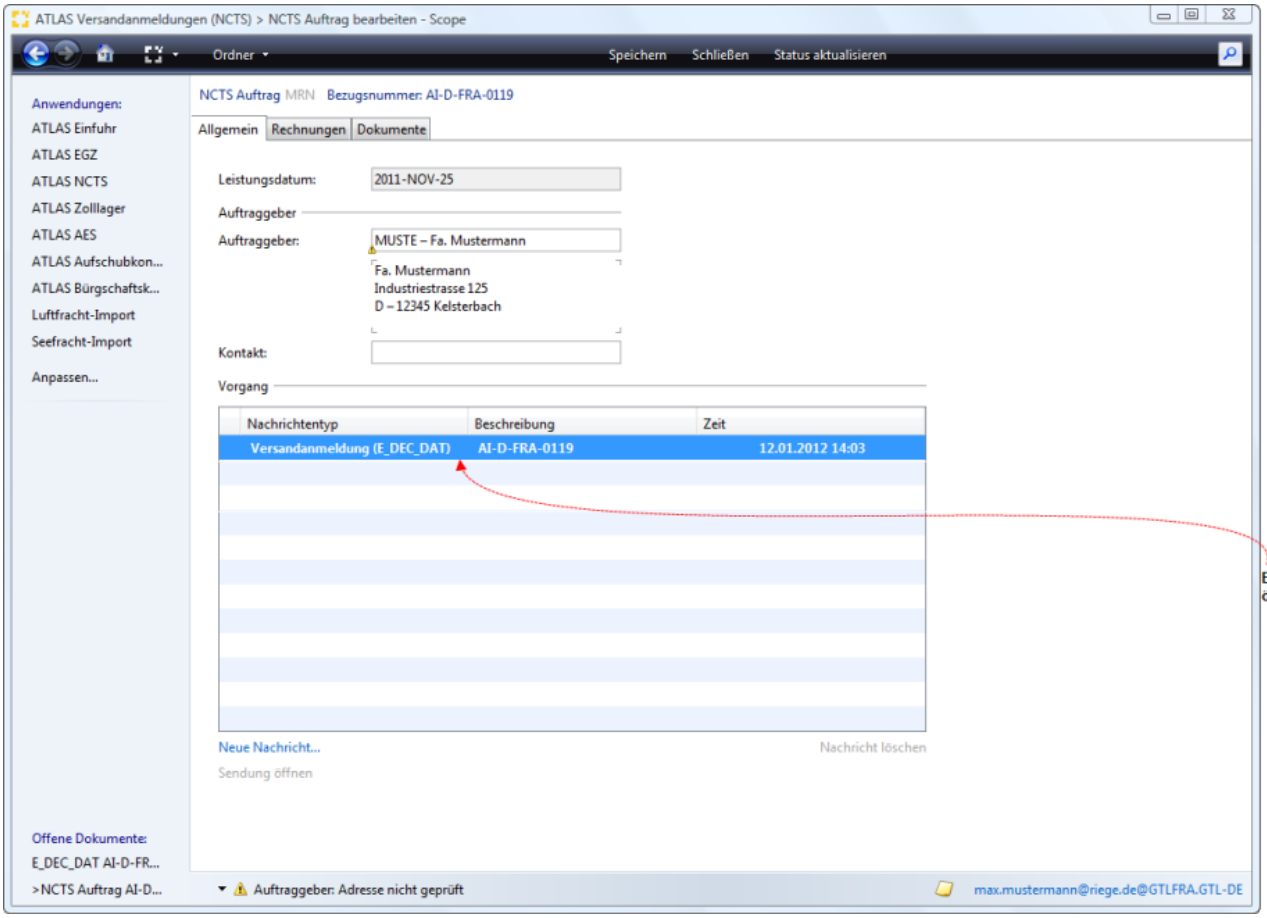

Versandanmeldung - auf Einheitspapier drucken

Mit der Programmaktion Drucken kann die Druckfunktion **E_DEC_DAT auf EHP drucken** aufgerufen werden.

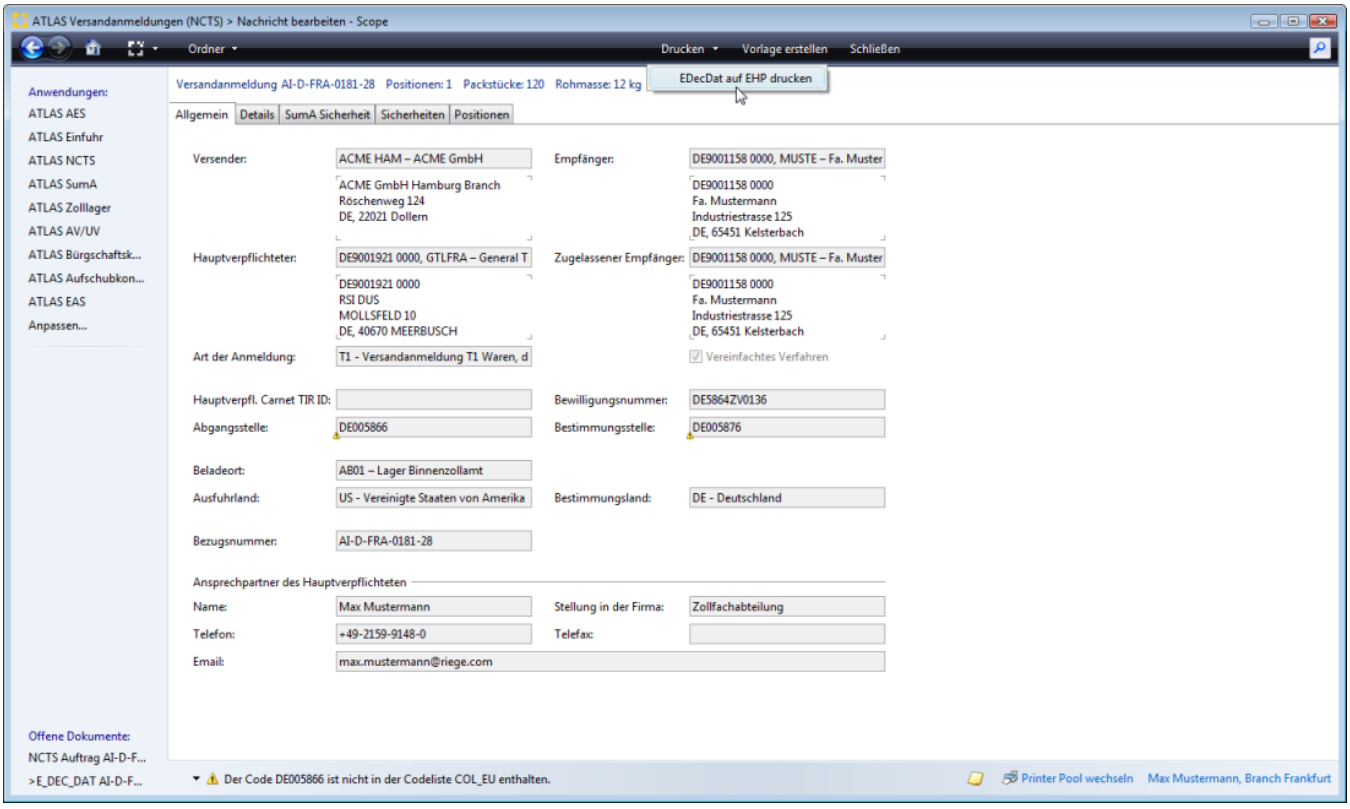

Copyright © 2014 Riege Software International GmbH. Alle Rechte vorbehalten.

Dann wird die Druckausgabe der Exemplare 1,4 und 5 des Einheitspapiers mit den Daten der Versandanmeldung und dem Stempelabdruck NCTS Notfallverfahren als PDF generiert und kann gedruckt werden.

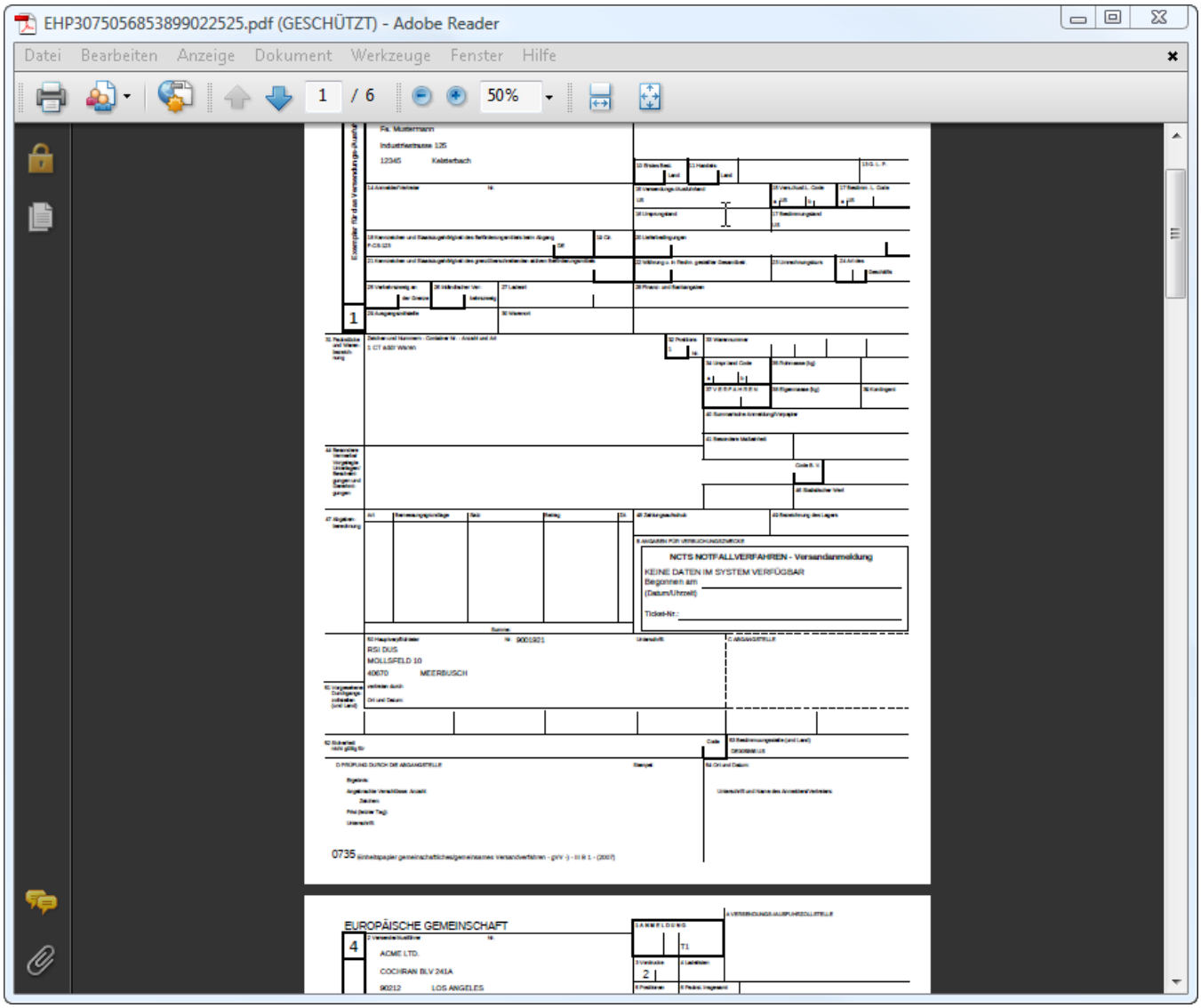

Copyright © 2014 Riege Software International GmbH. Alle Rechte vorbehalten.

ATLAS NCTS - Druckoptionen

- Einleitung
- Beschreibung

Einleitung

Alle zollseitigen Nachrichten im ATLAS NCTS Auftrag stehen als PDF Datei zur Verfügung (unter dem Reiter Dokumente oder auch unter dem Reiter Allgemein). Es gibt verschiedene Möglichkeiten Druckoptionen anzusprechen. Der Ausdruck der Nachrichten kann im NCTS Auftrag direkt aufgerufen werden, es kann aber auch ein Automatikdruck hinterlegt werden. Darüberhinaus steht die Option zur Verfügung Nachrichten als PDF Datei per Mail Versand an eine gewünschte E-Mail Adresse zu übermitteln.

Beschreibung

Dokumente - Funktionen
Automatikdruck
PDF per Mail

Dokumente - Funktionen

Alle zollseitigen Nachrichten im ATLAS NCTS Auftrag stehen als PDF Datei zur Verfügung. Die Dokumente werden als **PDF Datei** im Reiter **Dokumente** im Auftrag ATLAS NCTS bereitgestellt. Mit den verschiedenen Funktionen unterhalb der Liste der Dokumente kann ein Dokument geöffnet (geht auch mit einem Maustastenklick), gespeichert, gedruckt, gelöscht, wiederhergestellt oder hochgeladen werden. Detaillierte Informationen zu den einzelnen Funktionen im Kapitel Dokumente- Funktionen - Allgemein.

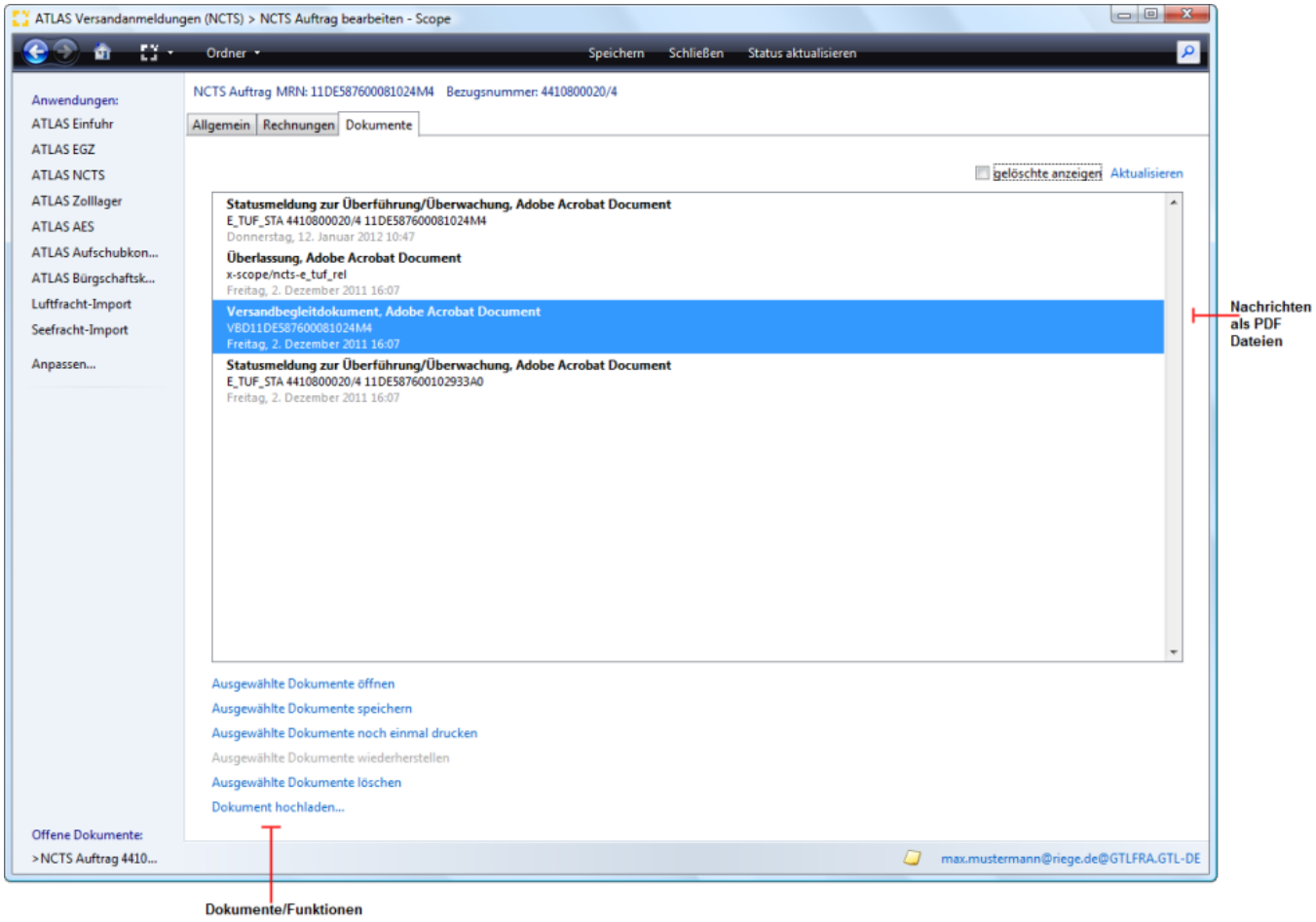

Automatikdruck

Copyright © 2014 Riege Software International GmbH. Alle Rechte vorbehalten.

Der automatische Druck von Nachrichten kann in Scope im Bereich der Systemeinstellungen hinterlegt werden. Nachrichtengruppen die dort hinterlegt wurden, werden dann nach Empfang automatisch auf dem zugewiesenen Drucker ausgedruckt. *Um den Automatikdruck einrichten zu lassen kontaktieren Sie bitte Ihren Systemadministrator.*

PDF per Mail

Eingehende Nachrichten können als PDF per Mail Versand an eine E-Mail Adresse übermittelt werden. Dies muss im Bereich der Systemeinstellungen in Scope hinterlegt werden. *Um den PDF Mail Versand einrichten zu lassen kontaktieren Sie bitte Ihren Systemadministrator.*

Copyright © 2014 Riege Software International GmbH. Alle Rechte vorbehalten.

ATLAS NCTS - Dynamische Artikelerfassung

Configure your license to start

License is not configured.

- Einleitung
- Beschreibung

Einleitung

Die dynamische Artikelerfassung bietet eine nahtlose Integration der Artikelanwendung in Scope ATLAS. Nach der Erfassung der kundenspezifischen Daten (Artikelnummer, Warennummer, Warenbeschreibung) in der Versandanmeldung in ATLAS NCTS, können diese Daten einem Geschäftspartner zugeordnet und direkt in das kundenspezifische Warenverzeichnis in der Artikelverwaltung gespeichert werden (Funktionstaste F8). Darüberhinaus kann der einmal gespeicherte Artikel auch während der Bearbeitung der Versandanmeldung bearbeitet und geändert werden (Funktionstaste F3).

Beschreibung

1. Warenverzeichnis
2. Artikel anlegen
3. Geschäftspartner zuordnen
4. Artikel speichern
5. Artikel bearbeiten
5. Artikel neu laden

1. Warenverzeichnis

Im Feld Artikelnummer kann durch Eingabe von Text nach den gespeicherten Artikeldaten gesucht werden. Mit einem Klick per Pfeiltaste (nach unten) oder linke Maustaste Doppelklick in das leere Feld Artikelnummer werden die Artikel angezeigt, die einem der Beteiligten in der Versandanmeldung im Artikelstamm schon zugeordnet worden sind.

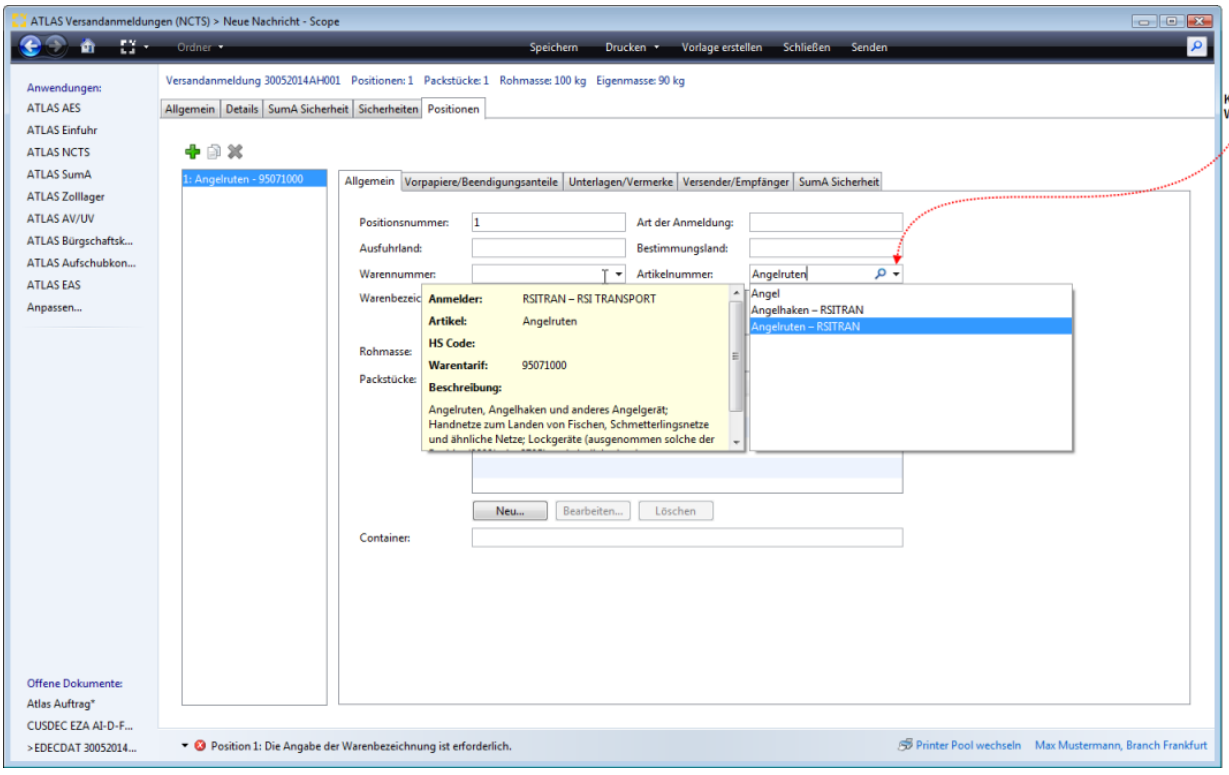

Copyright © 2014 Riege Software International GmbH. Alle Rechte vorbehalten.

2. Artikel anlegen

Im nachfolgend dargestellten Anwendungsbeispiel sollen Radiergummis aus Weichkautschuk angemeldet werden. Dieser Artikel ist im kundenspezifischen Warenverzeichnis noch nicht hinterlegt. Nachdem die Felder Warennummer (EZT), Artikelnummer und Warenbeschreibung erfasst wurden, werden diese Felder mit einer Information validiert.
Es erscheint der Hinweis **"Ein neuer Artikel kann mit "F8" in den Artikelstamm übernommen werden"**. Der Artikel kann nun für einen der Beteiligten Geschäftspartner in der Versandanmeldung ins kundenspezifische Warenverzeichnis übernommen werden (will man den Artikel nicht speichern, kann der Hinweis ignoriert werden). *Die Funktionstaste F8 kann dabei in jedem der Felder Warennummer, Artikelnummer und Warenbeschreibung aktiviert werden. Das Kontextmenü ist in den Feldern Artikelnummer, Warennummer vorhanden.*

3. Artikel

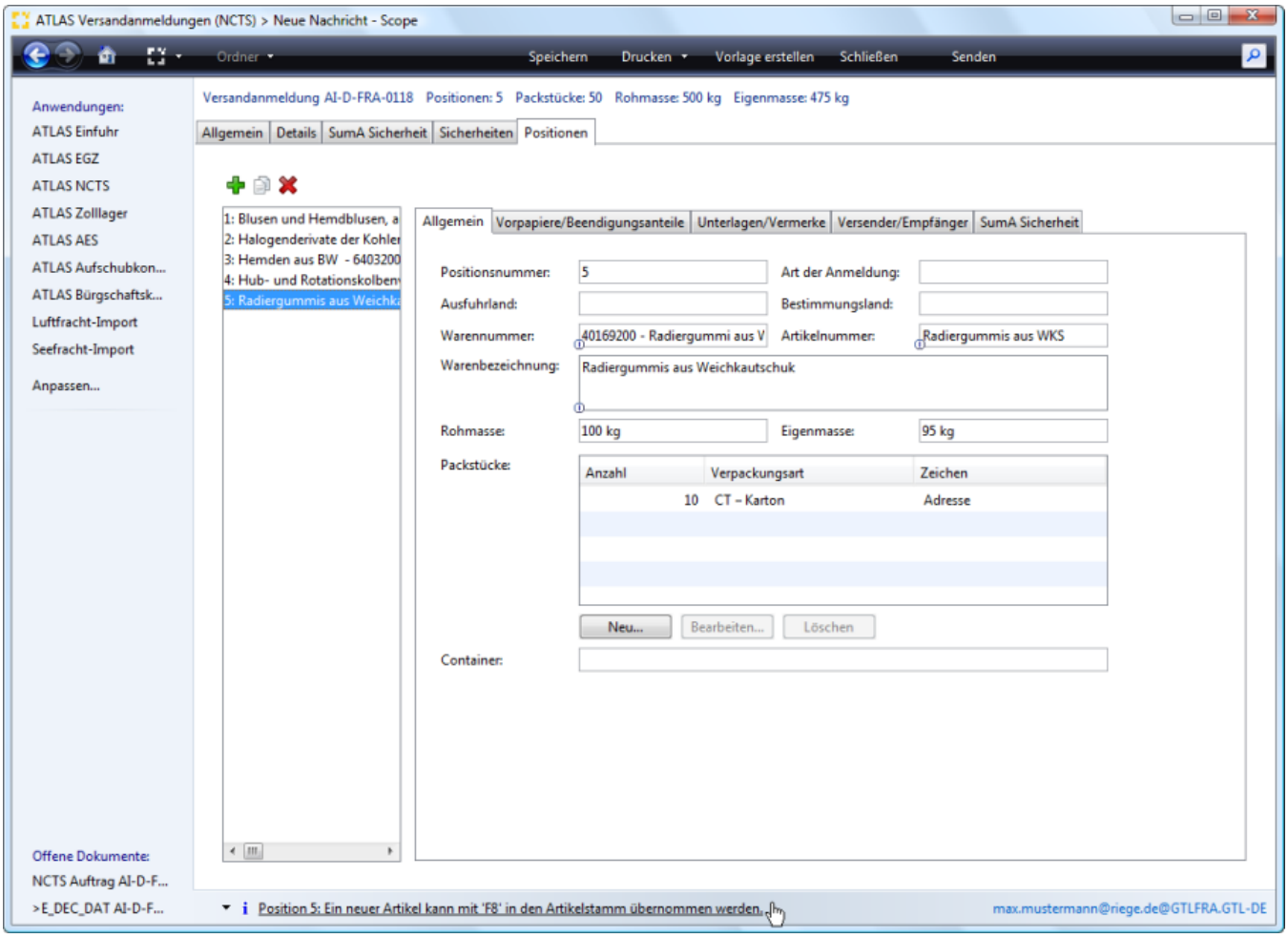

3. Geschäftspartner zuordnen

Nachdem die Funktionstaste F8 aktiviert wurde erscheint folgendes Dialogfenster. Hier kann man nun, je nach Beteiligtenkonstellation, eine Auswahl treffen welchem Geschäftspartner der Artikel zugeordnet werden soll. Die Auswahl kann mit der Tastenkombination TAB+Enter oder mit einem Mausklick auf den Beteiligten getroffen werden.

Copyright © 2014 Riege Software International GmbH. Alle Rechte vorbehalten.

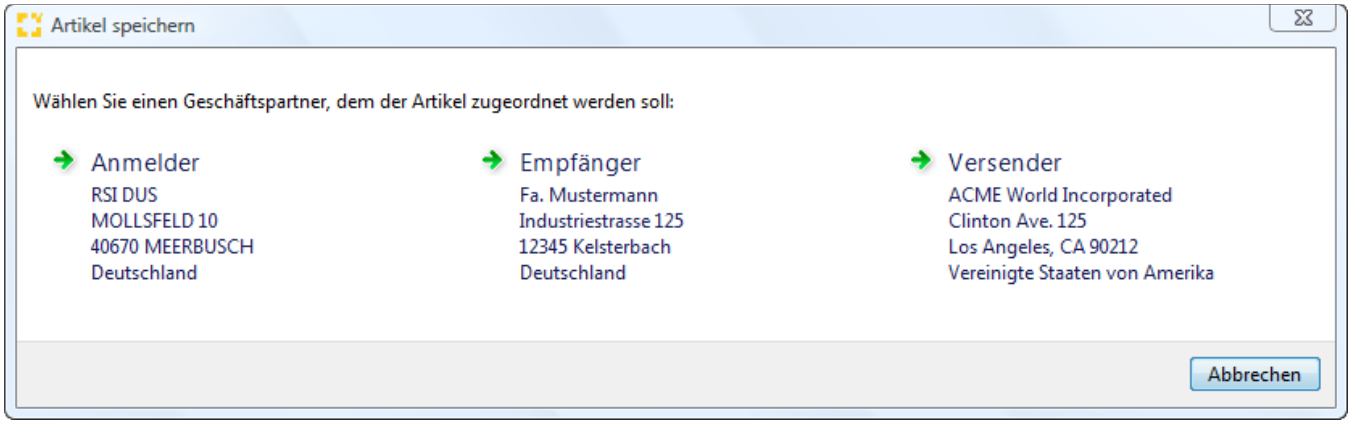

4. Artikel speichern

Nach Bestätigung der Auswahl wird der Artikel in das Warenverzeichnis des ausgewählten Geschäftspartners gespeichert. Bei der nächsten Anmeldung kann im Feld Artikelnummer der Artikel Radiergummis aus Weichkautschuk aus dem kundenspezifischen Warenverzeichnis übernommen werden.

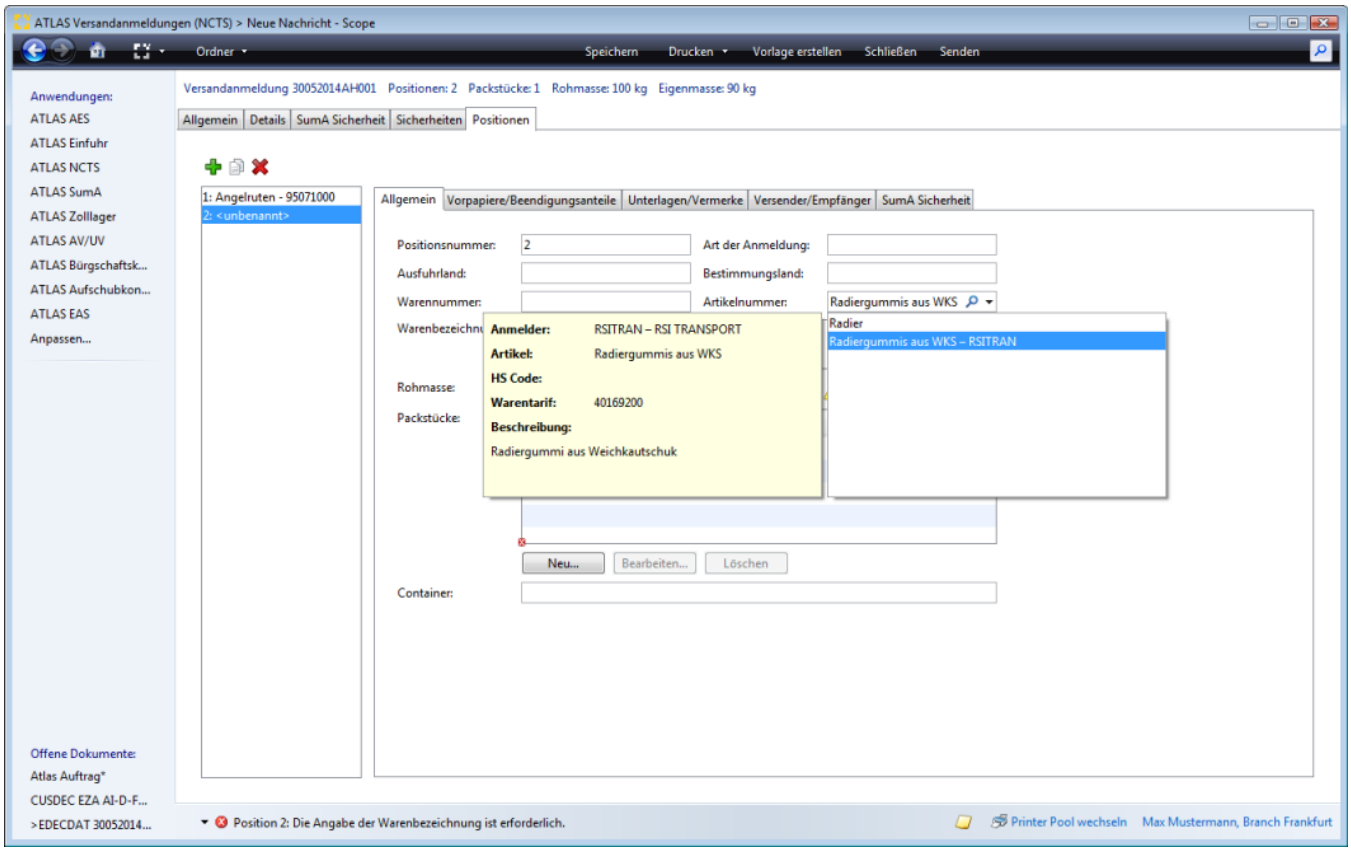

5. Artikel bearbeiten

Der einmal gespeicherte Artikel aus unserem Anwendungsbeispiel kann bei der Übernahme in die nächste Versandanmeldung auch bearbeitet werden und es können Änderungen direkt bei der Erfassung der Versandanmeldung hinterlegt und in den Artikelstamm gespeichert werden. *Werden bestehende Artikeldaten direkt in der Antragserfassung geändert, ist es möglich durch Aktivieren der* ***Funktionstaste F8*** *die Änderungen direkt in den Artikelstamm zu übernehmen/zu speichern. Es erscheint dann ein Hinweis, dass das* ***Speichern der Änderung*** *durch Aktivieren der* ***Funktionstaste F8*** *in einem der markierten Felder möglich ist - siehe auch Punkt 5 Artikel neu laden.*

Mit der **Funktionstaste F3** (Aufruf über das Kontextmenü Feld Artikelnummer oder die Funktionstaste F3 direkt im Feld Artikelnummer aktivieren) kann man direkt zur Artikelbearbeitung in die Artikelverwaltung wechseln.

Copyright © 2014 Riege Software International GmbH. Alle Rechte vorbehalten.

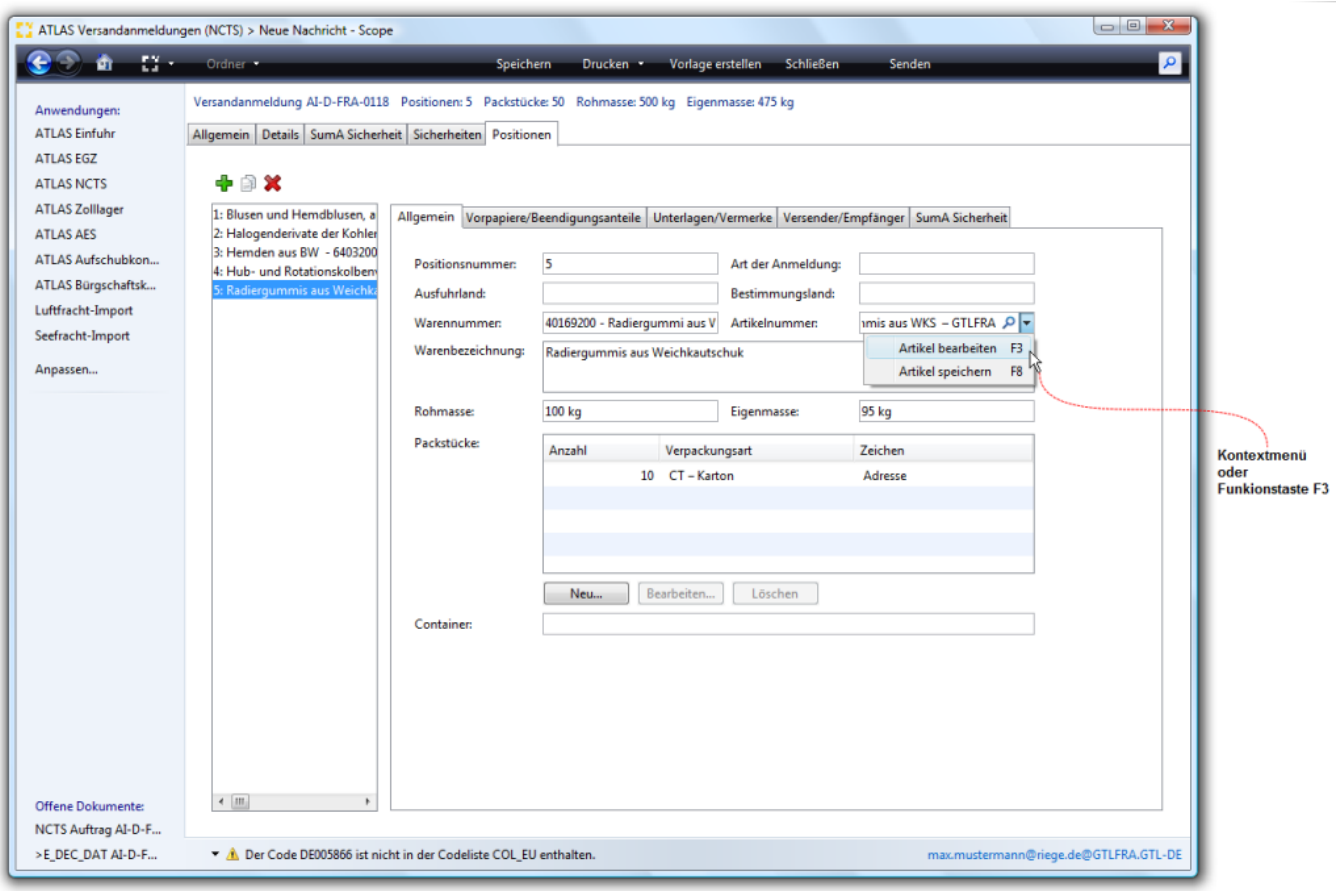

In der Eingabemaske zur Artikelbearbeitung im Artikelstamm kann der Artikel direkt im Artikelstamm bearbeitet werden. Mit der Schaltfläche Speichern können die Eingaben direkt in den Artikelstamm und in die aktuelle Zollanmeldung übernommen werden. Mit der Schaltfläche Abbrechen kann der Eingabevorgang abgebrochen werden.

Copyright © 2014 Riege Software International GmbH. Alle Rechte vorbehalten.

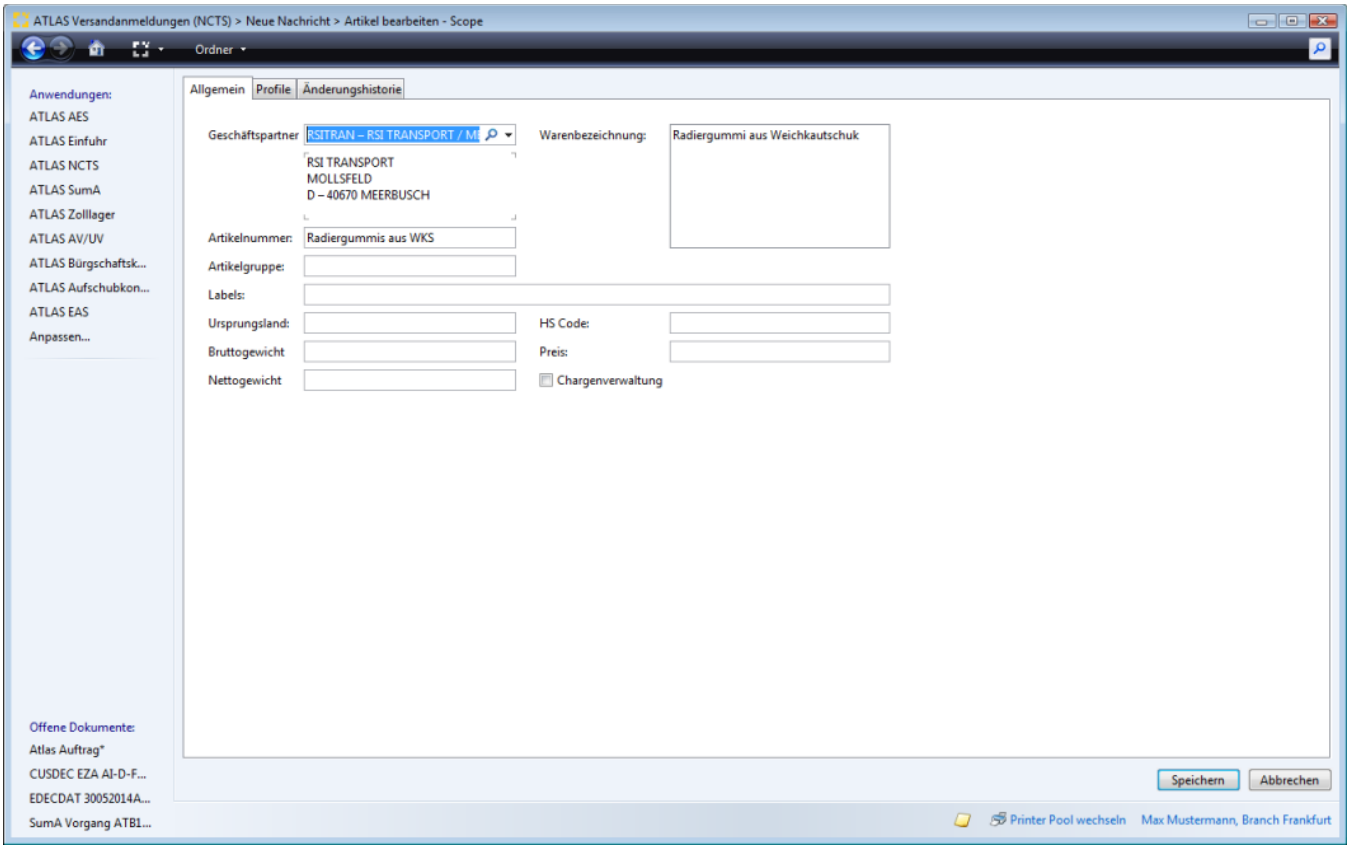

5. Artikel neu laden

Werden die Artikeldaten in der Antragserfassung geändert, erscheint ein Hinweis, dass das **Speichern der Änderung** durch Aktivieren der **Funktionstaste F8** in einem der markierten Felder möglich ist. Die Änderung kann so gespeichert werden. Sollte ein in der Antragserfassung in einer Warenposition gerade geänderter Artikel aus dem Warenverzeichnis des Kunden bereits in weiteren Positionen vorhanden sein, können die soeben **geänd erten Artikeldaten** in diesen Positionen durch Aktivieren der **Funktionstaste F9 übernommen werden**.

Copyright © 2014 Riege Software International GmbH. Alle Rechte vorbehalten.

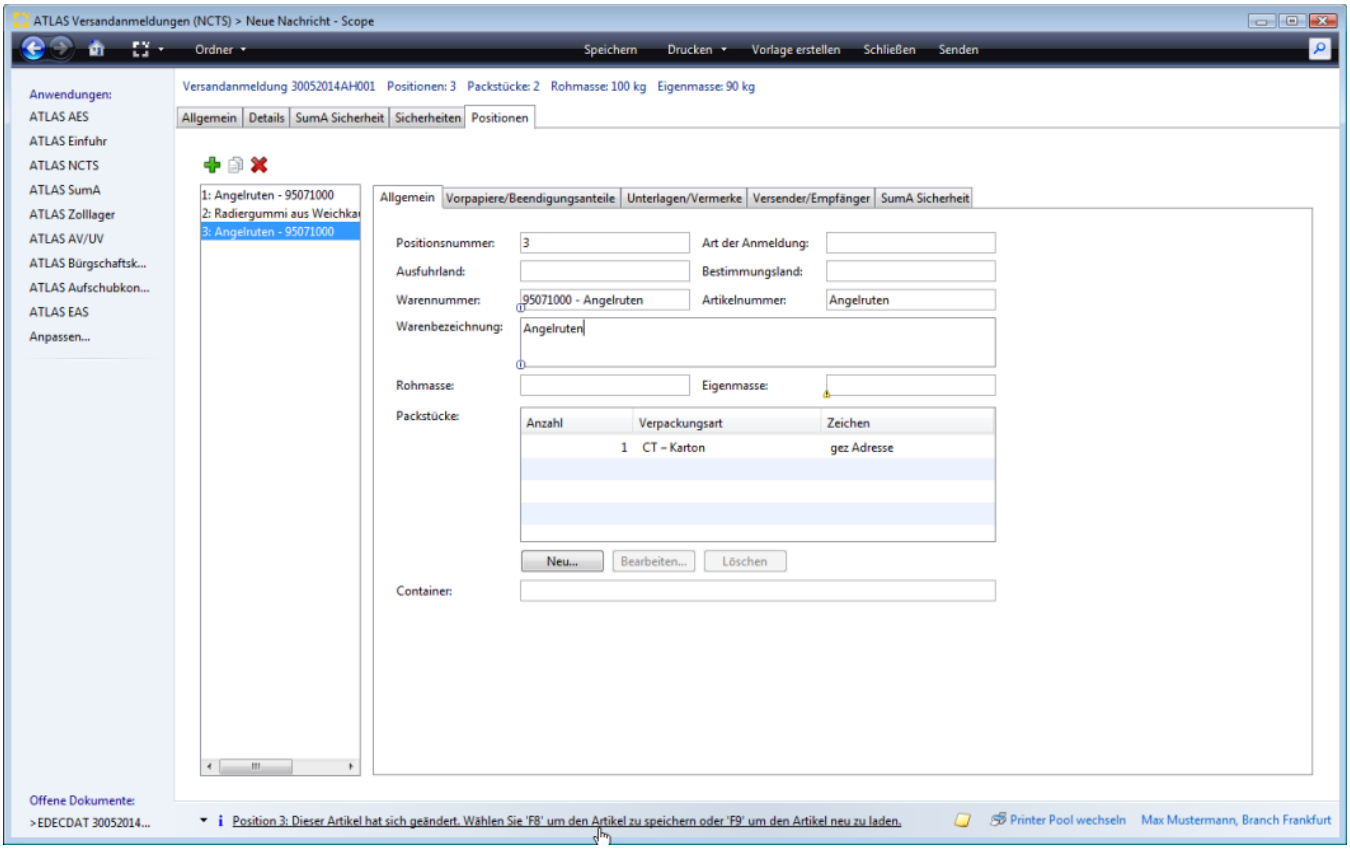

Copyright © 2014 Riege Software International GmbH. Alle Rechte vorbehalten.

ATLAS NCTS - Gestellung mit Beipack

Einleitung

Die Dokumentation beschreibt die einzelnen Schritte zur Gestellung eines NCTS Vorgangs mit "Beipack".

Beispiel:
Position 1: 1 Karton mit 50kg Rohmasse und 30kg Eigengewicht mit T-Shirts
Position 2: Beipack mit 0kg Rohmasse und 15kg Eigengewicht mit Hosen

Bei einer gewöhnlichen Gestellung im NCTS Verfahren, legt ATLAS nach Empfang des Entladekommentars, automatisch eine Summarische Anmeldung (SumA) an.
Es wird für jeden Position im NCTS Vorgang einen Position in der SumA angelegt. Da eine SumA Position aus mindestens 1 Kolli mit 1 Kg bestehen muss, wird
die SumA ein Packstück in die Position 2 angelegt, welches es in Wirklichkeit nicht gibt.

Ziel dieser Dokumentation ist es darzustellen, wie in Scope eine SumA mit nur einen Position mit einer Rohmasse von 50 Kg und einer entsprechende Warenbeschreibung "T-Shirts und Hosen" angelegt werden kann.
Sinngemäß kann diese Beispiel verwendet werden um NCTS Vorgänge mit mehreren Beipack Positionen zu bearbeiten.

Beschreibung

Senden Eingangsanzeige

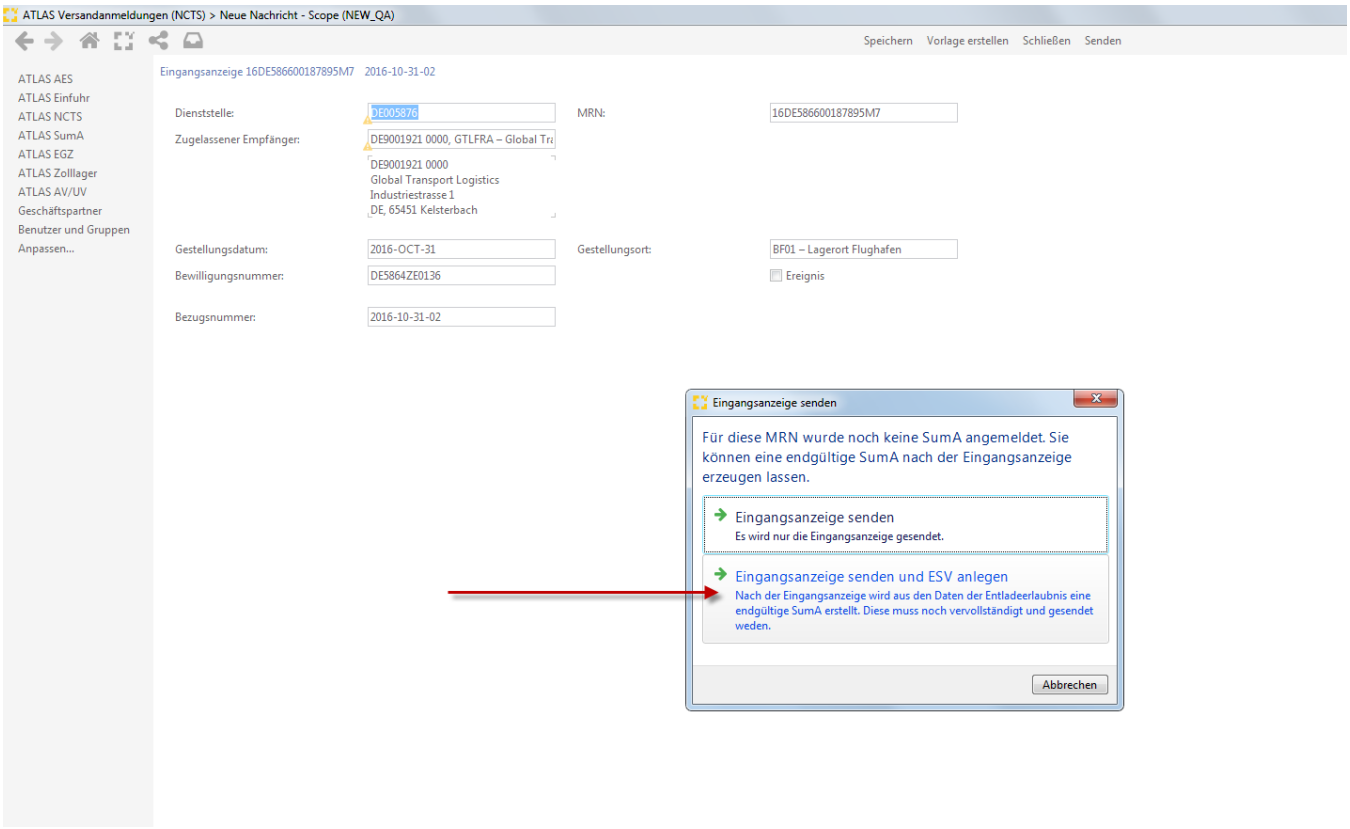

Beim Senden der Eingangsanzeige wird die Option "Eingangsanzeige und ESV Anlegen" ausgewählt.
Beim Empfang der Daten der Entladeerlaubnis in NCTS, wird eine Endgültigen Summarische Anmeldung (SumA) erstellt.

Öffnen ESV

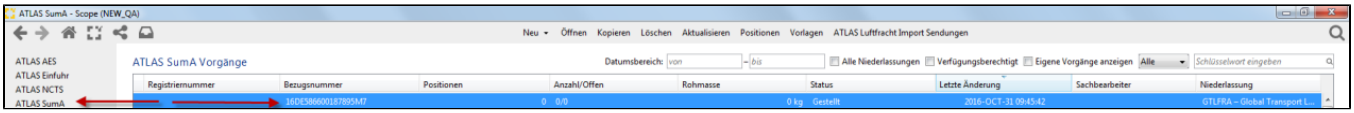

Den automatisch angelegten Vorgang "Endgültige Summarische Anmeldung" in Scope ATLAS SumA öffnen.

Copyright © 2014 Riege Software International GmbH. Alle Rechte vorbehalten.

Bearbeitung ESV

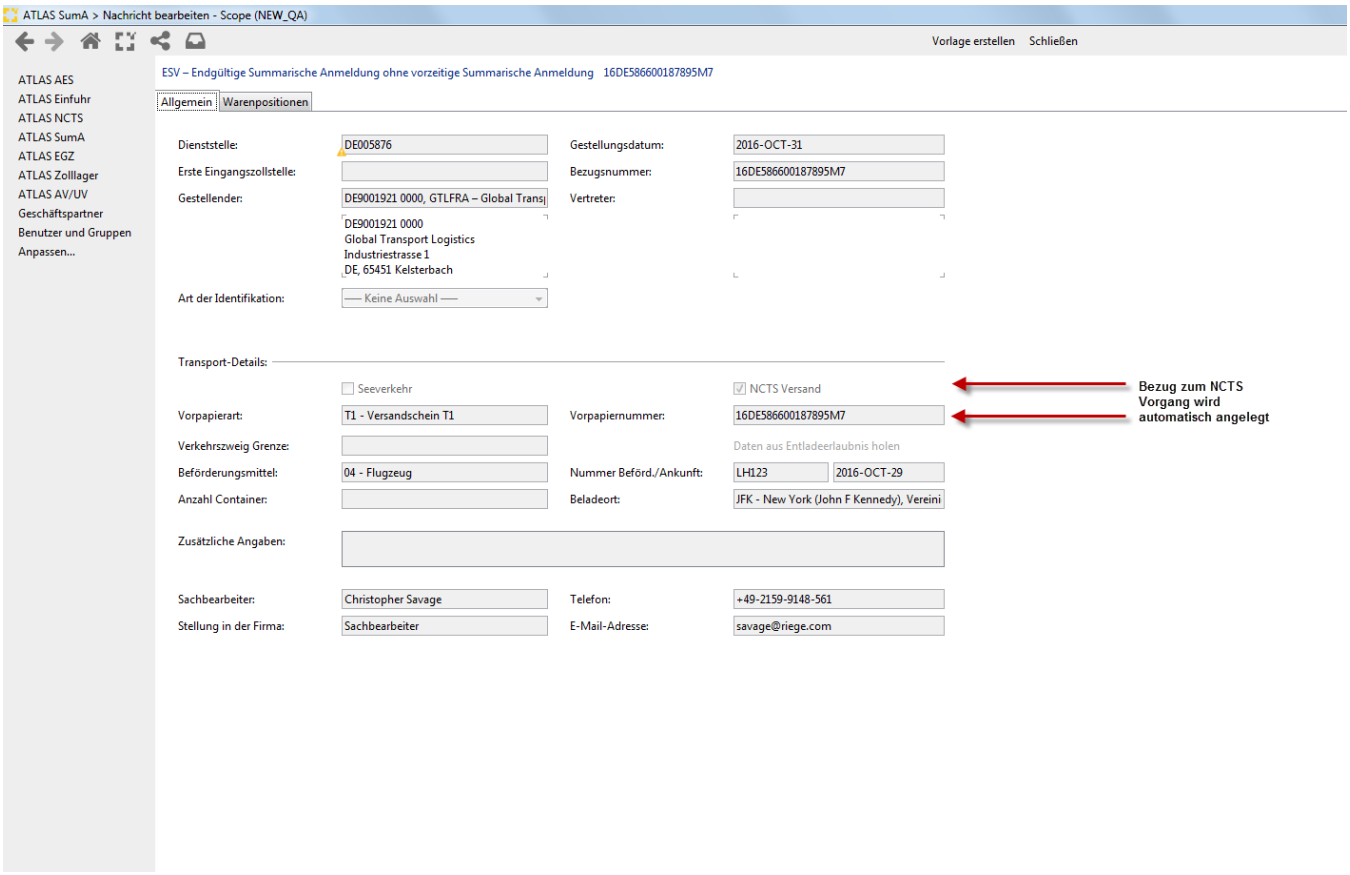

Im ESV wird der Bezug zum NCTS Vorgang angelegt. Dazu muss die Checkbox " NCTS Vorgang" aktiviert werden.

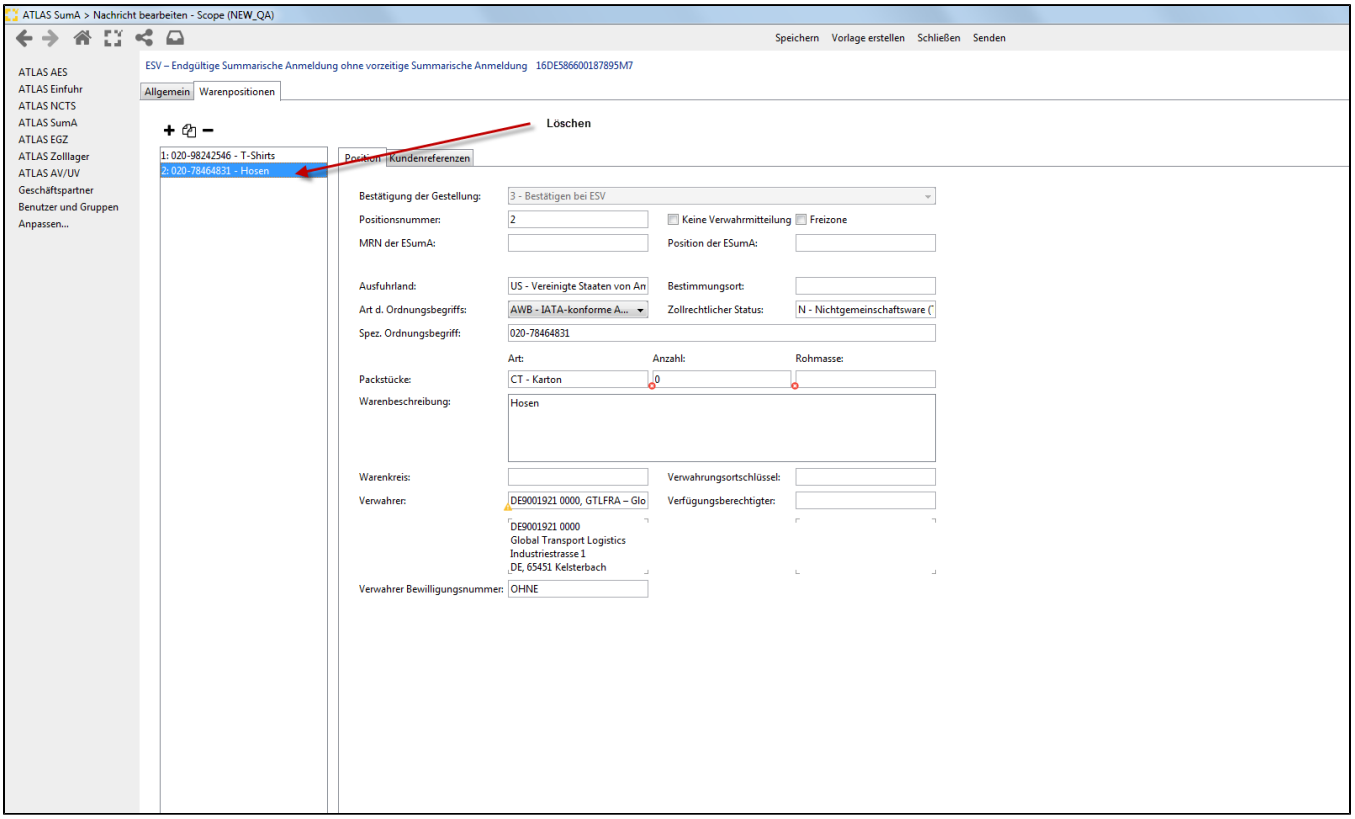

Copyright © 2014 Riege Software International GmbH. Alle Rechte vorbehalten.

Die 2. Position, welche als Beipack im NCTS Vorgang angelegt wurde, muss manuell gelöscht werden.

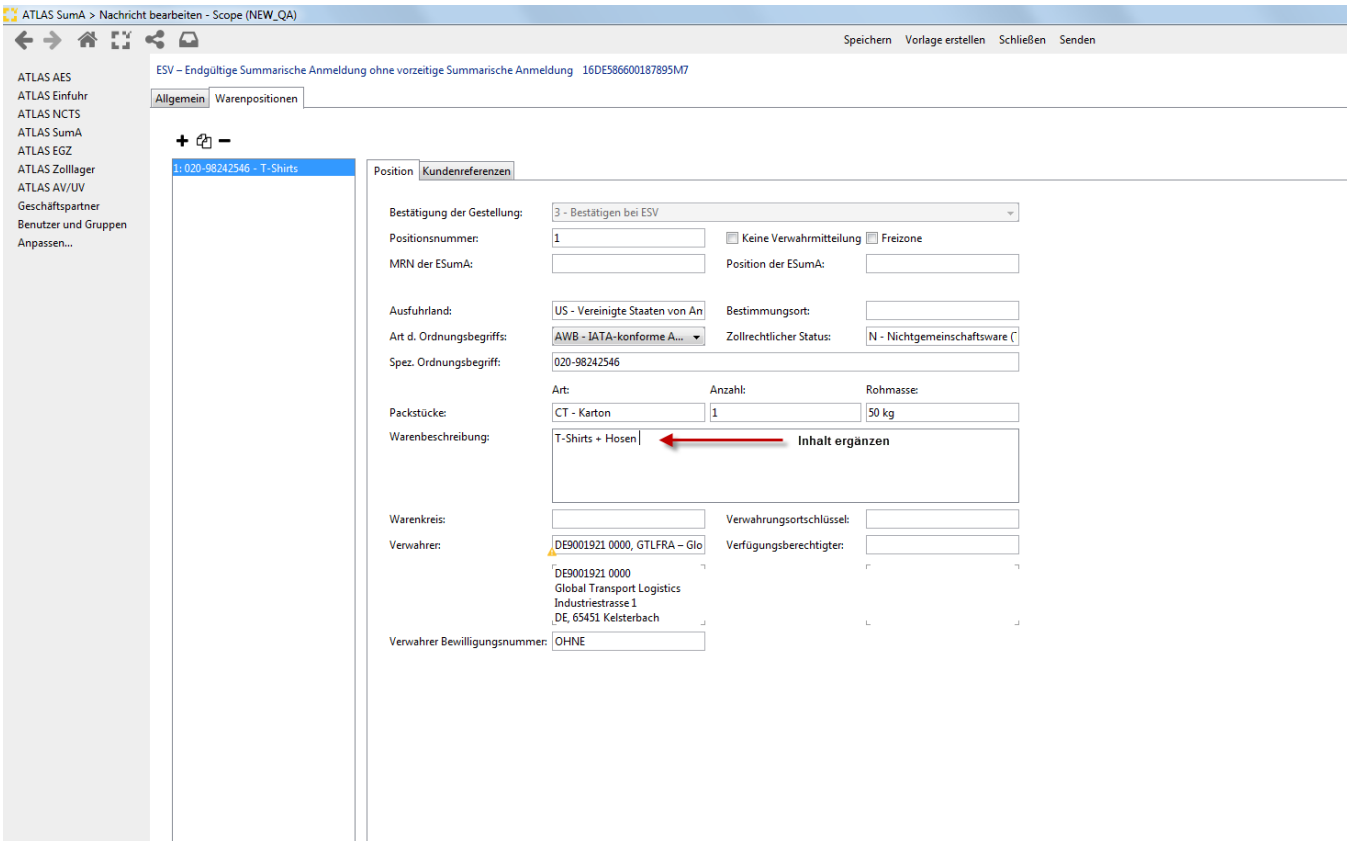

Ergänzung der Position 1. Die Art und Anzahl der Packstücke sowie die Rohmasse sollte korrekt sein und nicht verändert werden müssen.
Die Warnbezeichnung muss manuell ergänzt werden.

Senden ESV

Copyright © 2014 Riege Software International GmbH. Alle Rechte vorbehalten.

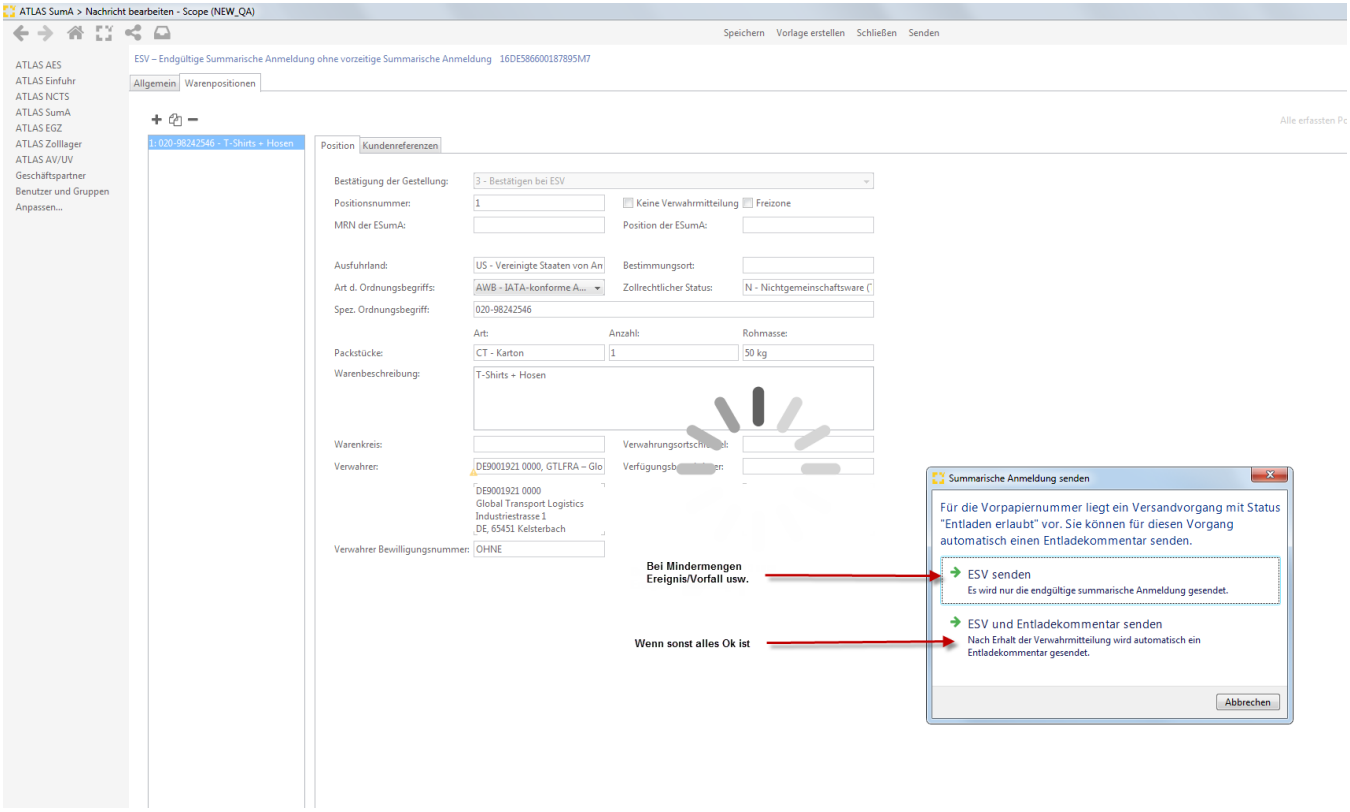

Beim Senden der ESV kann der Anwender entscheiden ob der NCTS Entladekommentar automatisch gesendet werden soll nachdem die Verwahrmitteilung
empfangen wurde oder ob der Entladekommentar von dem Anwender manuell bearbeitet werde soll, bevor dieser final an den Zoll übermittelt wird.

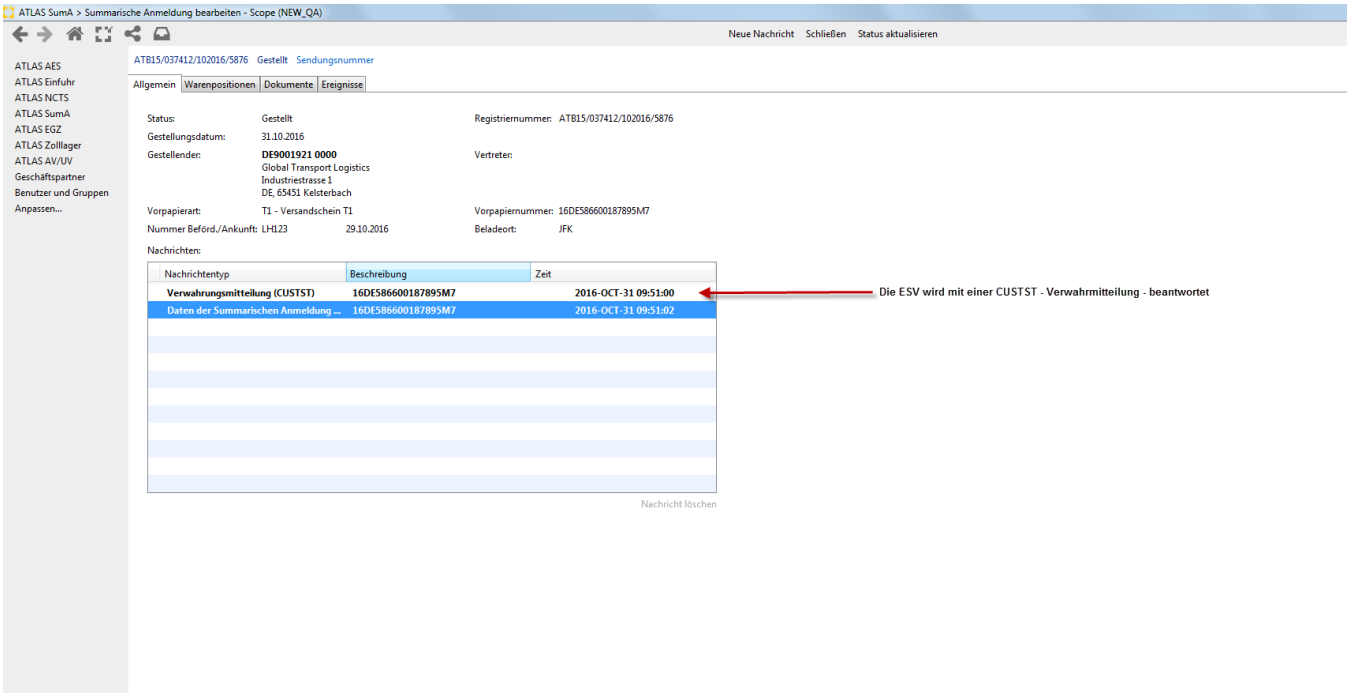

Die endgültigen Summarische Anmeldung wird mit einer CUSTST - Verwahrmitteilung - beantwortet.
Die Verwahrmitteilung hat - entsprechend der Anmeldung - nur ein Position mit 1 Karton / 50 Kg Rohmasse.

NCTS Entladekommentar

Copyright © 2014 Riege Software International GmbH. Alle Rechte vorbehalten.

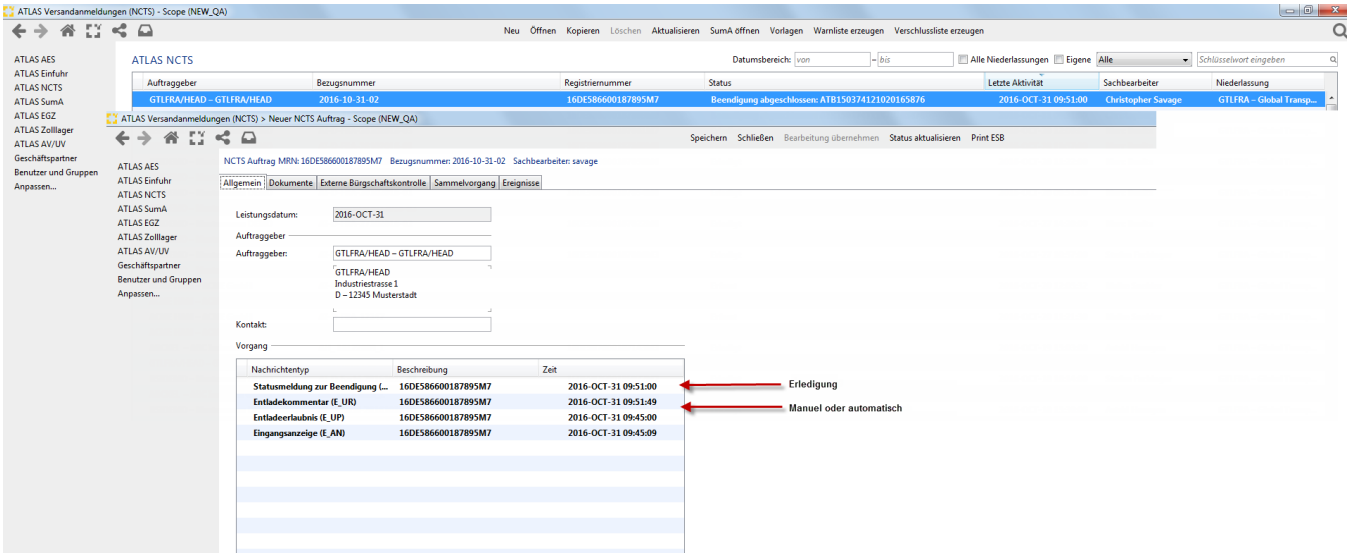

In diesen Beispiel wurde der Entladekommentar automatisch gesendet.
Normalerweise generiert ATLAS eine SumA aufgrund des empfangenen Entladekommentars.
Da in diesen Fall einen SumA mit Bezug zum NCTS Vorgang bereits angelegt wurde, wird dieser verwendet.
Somit besteht die SumA nur noch aus einer Position mit 1 Karton / 50 Kg Rohmasse.

Als Bestätigung dass der Vorgang erledigt ist, sendet das ATLAS System einen Statusmeldung zur Beendigung (E_TBE_STA).

Copyright © 2014 Riege Software International GmbH. Alle Rechte vorbehalten.

ATLAS NCTS - Verschlussliste

- Einleitung
- Beschreibung

Einleitung

Es gibt für den Verfahrensbereich ATLAS NCTS die Möglichkeit in der **Rolle ATLAS Deklarant** im Geschäftspartner der Branch unter dem Reiter Verschlüsse Verschlusslisten (Tydenseals) für die Branch anzulegen und zu verwalten. Die Zuordung des Tydensealstamms zu einer oder mehreren Dienststelle(n) ist möglich. Es können so pro NL separate Tydensealstämme je Zollamt geführt werden. Eine **Verschlussliste** kann sowohl **im ATLAS Deklaranten** über den Link **"Verschlussliste exportieren"**, als auch in der **Benutzeroberfläche ATLAS NCTS**, über die entsprechende **Programmaktion "Verschlussliste erzeugen"** als Excel Datei exportiert werden.

Beschreibung

Verschlussliste exportieren - ATLAS Deklarant
Verschlussliste erzeugen - ATLAS NCTS

Verschlussliste exportieren - ATLAS Deklarant

Aktiviert man den Link "Verschlussliste exportieren", kann eine Verschlussliste als Excel Datei exportiert werden. Der Link wird nur dann angeboten, wenn der ATLAS Deklarant der aktuellen Branch geöffnet wurde und dem Anwender die entsprechende Berechtigung zugeteilt wurde.

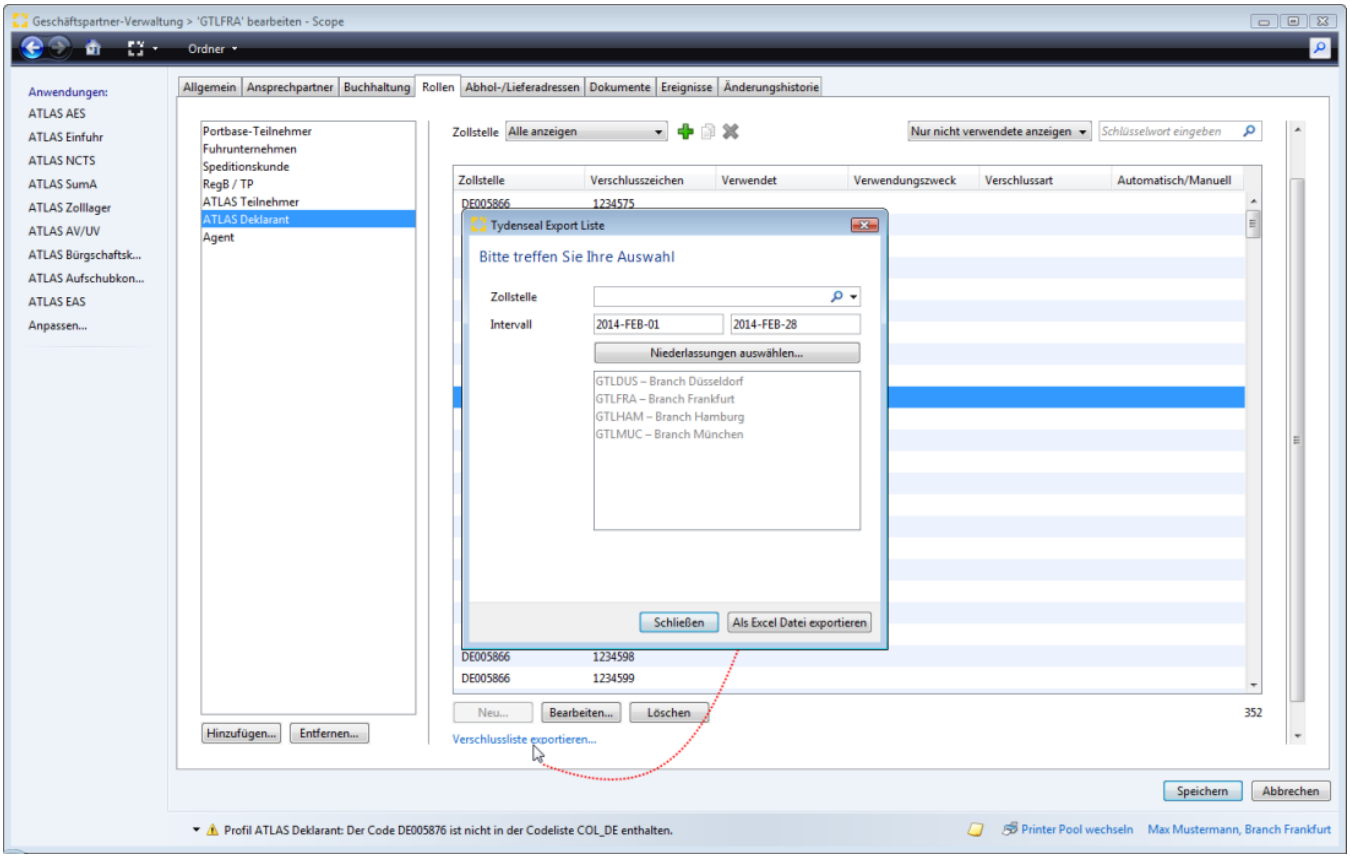

Folgende Suchkriterien/Filter stehen als Auswahl zur Verfügung:

-Zollstelle: Der Benutzer kann die Verschlussliste auf eine bestimmte Zollstelle einschränken. Gemeint ist die Zollstelle, an die die Versandanmeldung geschickt wurde. Per Default wird nicht auf eine Zollstelle eingeschränkt.

-Intervall: Datumsbereich über das Sendedatum der Versandanmeldung

-Niederlassungen auswählen: Der Anwender kann die Verschlussliste über beliebig viele Niederlassungen gleichzeitig exportieren lassen, allerdings nur über solche, zu denen er auch Zugangsberechtigt ist. Per Default wird über die Niederlassung gesucht, in der der Benutzer eingeloggt ist.

Wurden alle Filterkrierien gewählt, kann über die Schaltfläche "Als Datei exportieren" die Verschlussliste generiert werden.

Copyright © 2014 Riege Software International GmbH. Alle Rechte vorbehalten.

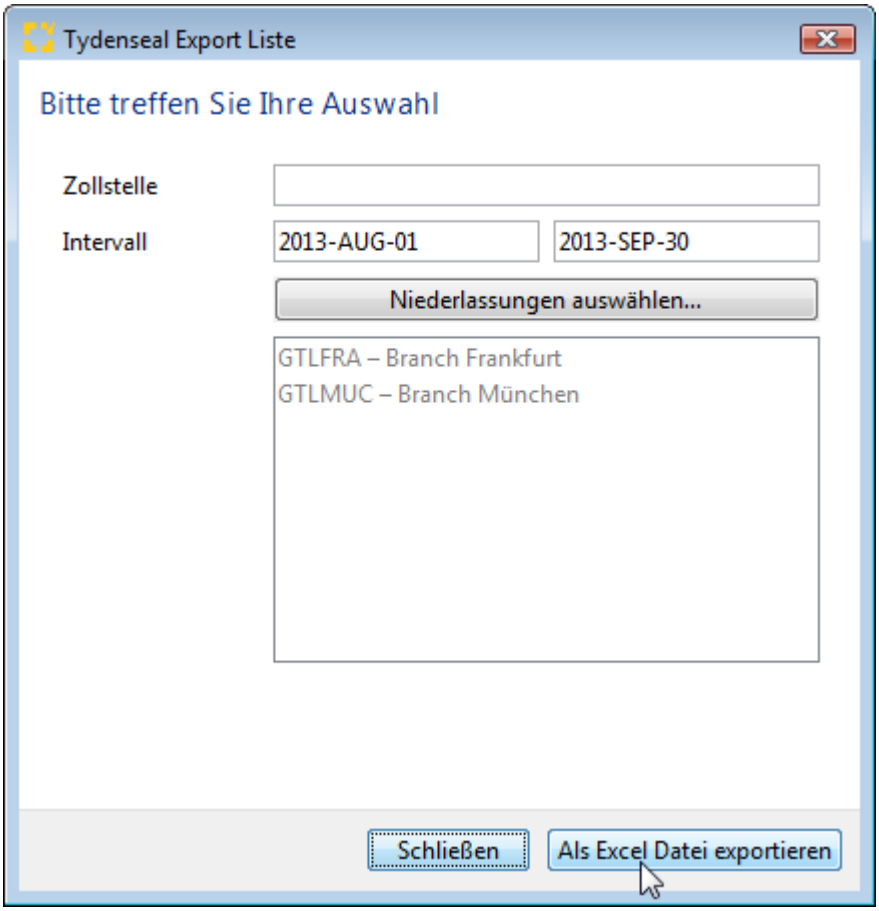

Die exportierte Verschlussliste enthält Daten zur Tydensealnummer, den Branchcode, die MRN, je eine Spalte für die EORI und Niederlassungsnummer der Branch, die Nummer der Zollstelle, den Versandtag, die ATB-Nummern (falls vorhanden, ggf. mehrere mit Leerzeichen getrennt), die Anzahl der Packstücke, das Bruttogewicht und den Empfänger.

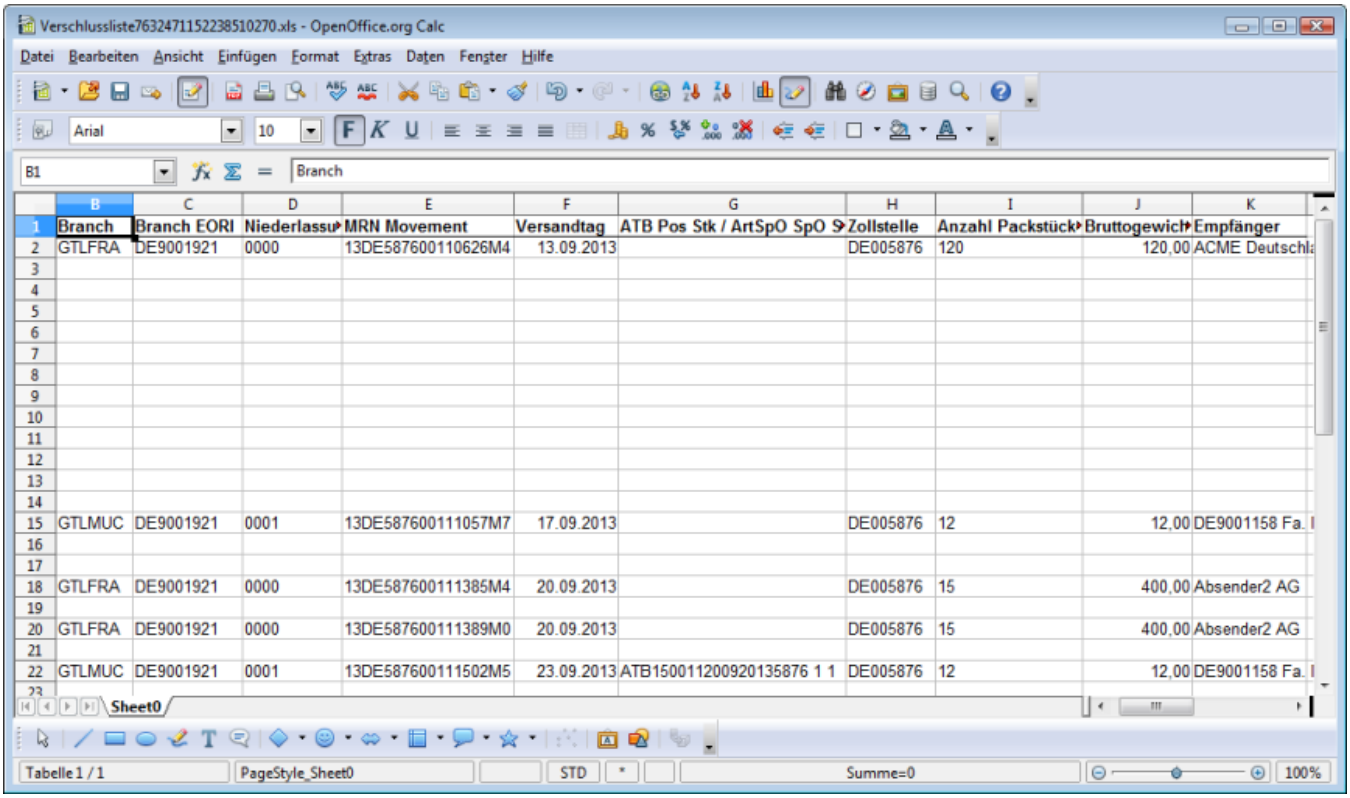

	B	C	D	E	F	G	H	I	J	K
1	Branch	Branch EORI	Niederlassu	MRN Movement	Versandtag	ATB Pos Stk / ArtSpO SpO S	Zollstelle	Anzahl Packstück	Bruttogewich	Empfänger
2	GTLFRA	DE9001921	0000	13DE587600110626M4	13.09.2013		DE005876	120	120,00	ACME Deutschl
15	GTLMUC	DE9001921	0001	13DE587600111057M7	17.09.2013		DE005876	12	12,00	DE9001158 Fa. I
18	GTLFRA	DE9001921	0000	13DE587600111385M4	20.09.2013		DE005876	15	400,00	Absender2 AG
20	GTLFRA	DE9001921	0000	13DE587600111389M0	20.09.2013		DE005876	15	400,00	Absender2 AG
22	GTLMUC	DE9001921	0001	13DE587600111502M5	23.09.2013	ATB150011200920135876 1 1	DE005876	12	12,00	DE9001158 Fa. I

Copyright © 2014 Riege Software International GmbH. Alle Rechte vorbehalten.

Verschlussliste erzeugen - ATLAS NCTS

Aktiviert man in der Benutzeroberfläche NCTS die Programmaktion "Verschlussliste erzeugen", kann eine Verschlussliste als Excel Datei exportiert werden. Die weiteren Schritte sind wie oben unter "Verschlussliste exportieren - ATLAS Deklarant" beschrieben.

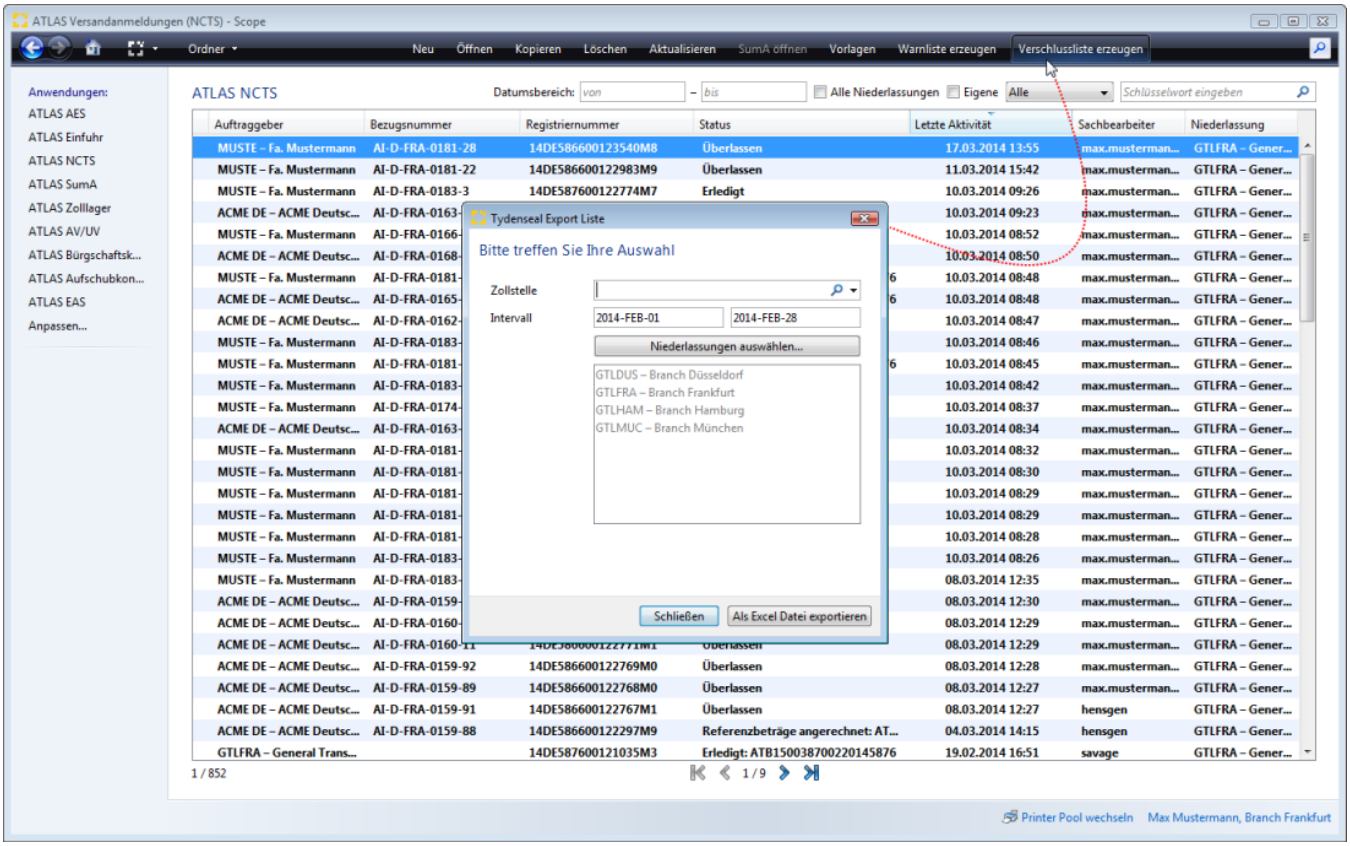

Copyright © 2014 Riege Software International GmbH. Alle Rechte vorbehalten.

ATLAS NCTS - Vorlagen

- Einleitung
- Beschreibung

Einleitung

In Scope ATLAS NCTS können zur Erleichterung der Zollabwicklung Vorlagen für Zollanmeldungen erstellt werden. Es gibt dabei zwei Möglichkeiten eine Vorlage anzulegen. In der Anwendung ATLAS NCTS kann direkt eine Vorlage erfasst werden über die Programmaktion "Vorlagen", wie im folgenden Dialogfenster abgebildet. Über die direkte Erfassung in der Vorlagenfunktion können z.B. auch Standardwerte für die Branch hinterlegt werden. Es ist aber auch möglich aus einer konkreten Zollanmeldung über die Programmaktion "Vorlage erstellen" diese als Vorlage zu speichern. Vorlagen können für die Nachricht Versandanmeldung (E_DEC_DAT) und die Nachricht Eingangsanzeige (E_AN) hinterlegt werden.

Beschreibung

Vorlage direkt erfassen
Vorlage aus Anmeldung
Vorlage auswählen

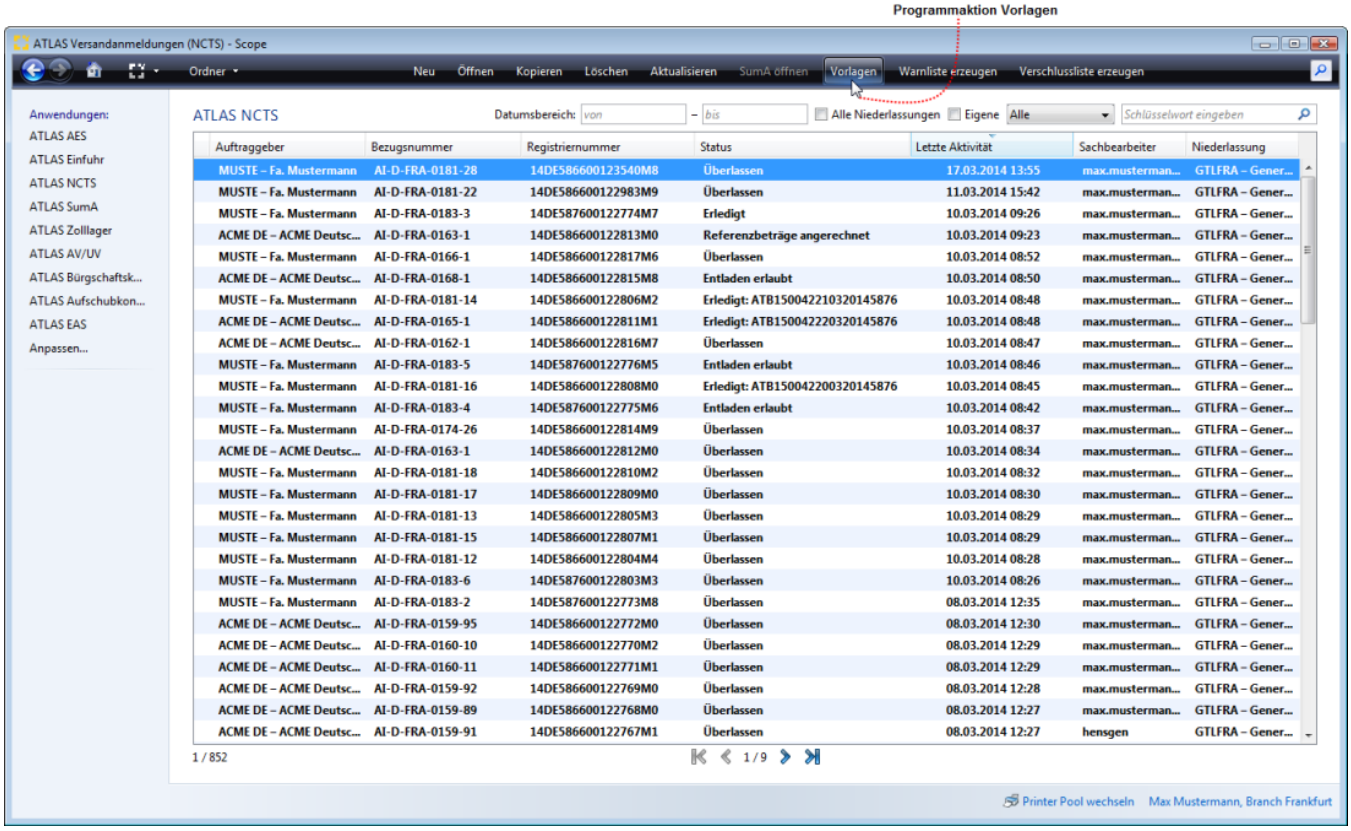

Vorlage direkt erfassen

Über die Anwendung ATLAS NCTS Vorlagen kann eine Vorlage direkt über die Programmaktion "Neu" erfasst werden. Es können Templates für die Nachricht Versandanmeldung in NCTS (E_DEC_DAT) und die Nachricht Eingangsanzeige (E_AN) direkt erfasst werden. Neben dieser Programmaktion gibt es noch die Möglichkeit Vorlagen zu *Bearbeiten*, Vorlagen zu *Löschen*, die Vorlagen Ansicht zu *Aktualisieren* oder die Anwendung zu *Schließen*.

Copyright © 2014 Riege Software International GmbH. Alle Rechte vorbehalten.

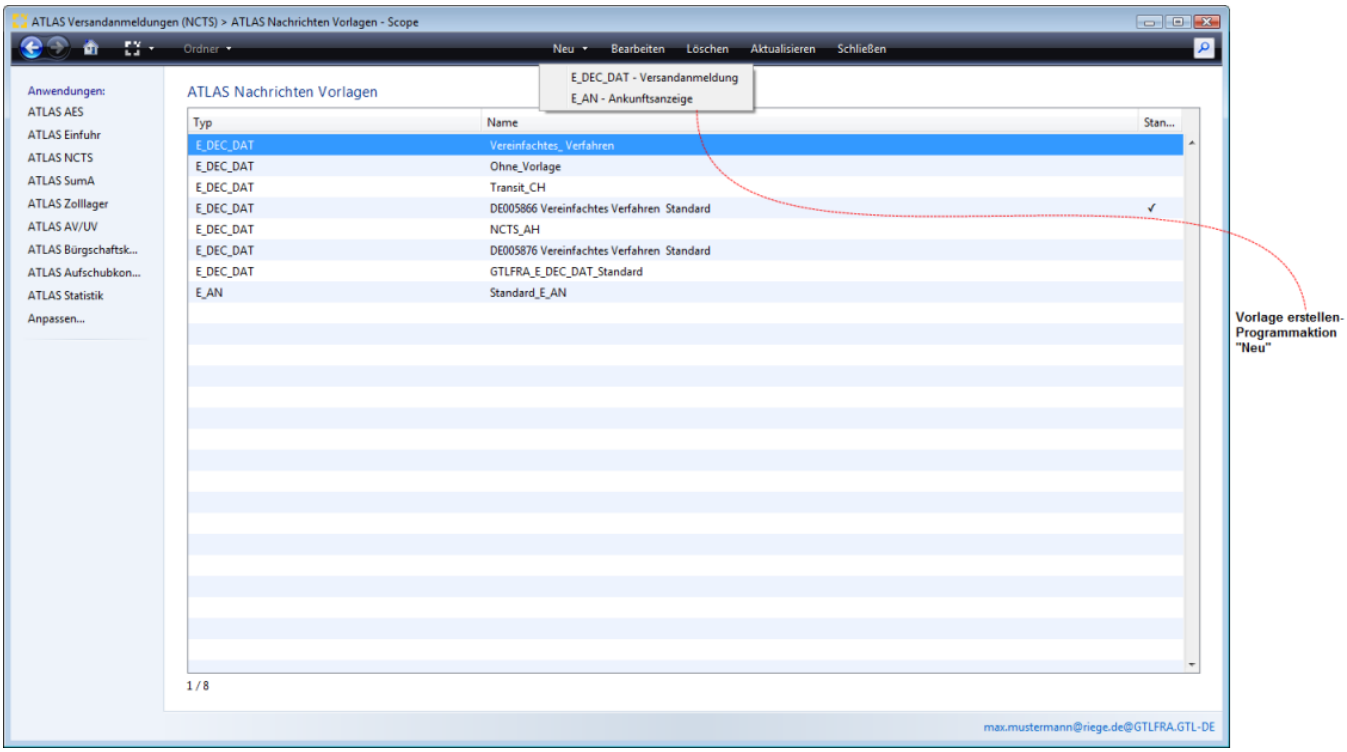

In der Benutzeroberfläche Vorlagen in ATLAS NCTS kann über einen rechten Maustastenklick die Vorlage umbenannt oder die Vorlage als Standard markiert, bzw. diese Markierung wieder aufgehoben werden.

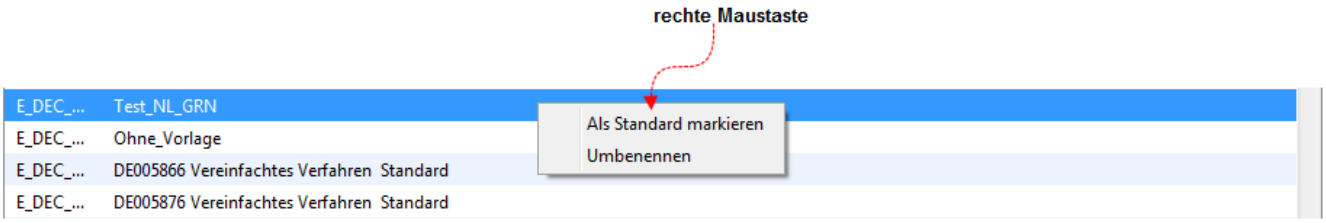

Nach Aktivierung der Programmaktion Neu wird der Erfassungsdialog für die Vorlage der Versandanmeldung geöffnet. Hier stehen nun alle Felder der Versandanmeldung zur Verfügung, die mit Werten vorbelegt werden können z.B. Hauptverpflichteter, Abgangszollstelle, oder das Kennzeichen vereinfachtes Verfahren. Im Feld Name der Vorlage kann die gewünschte Bezeichnung hinterlegt werden, über die man später bei der Erfassung der Versandanmeldung die Vorlage suchen und übernehmen kann. Über das Kennzeichen Standard Vorlage wird diese Vorlage immer als erste Wahl bei der Erstellung der Versandanmeldung angeboten.

Copyright © 2014 Riege Software International GmbH. Alle Rechte vorbehalten.

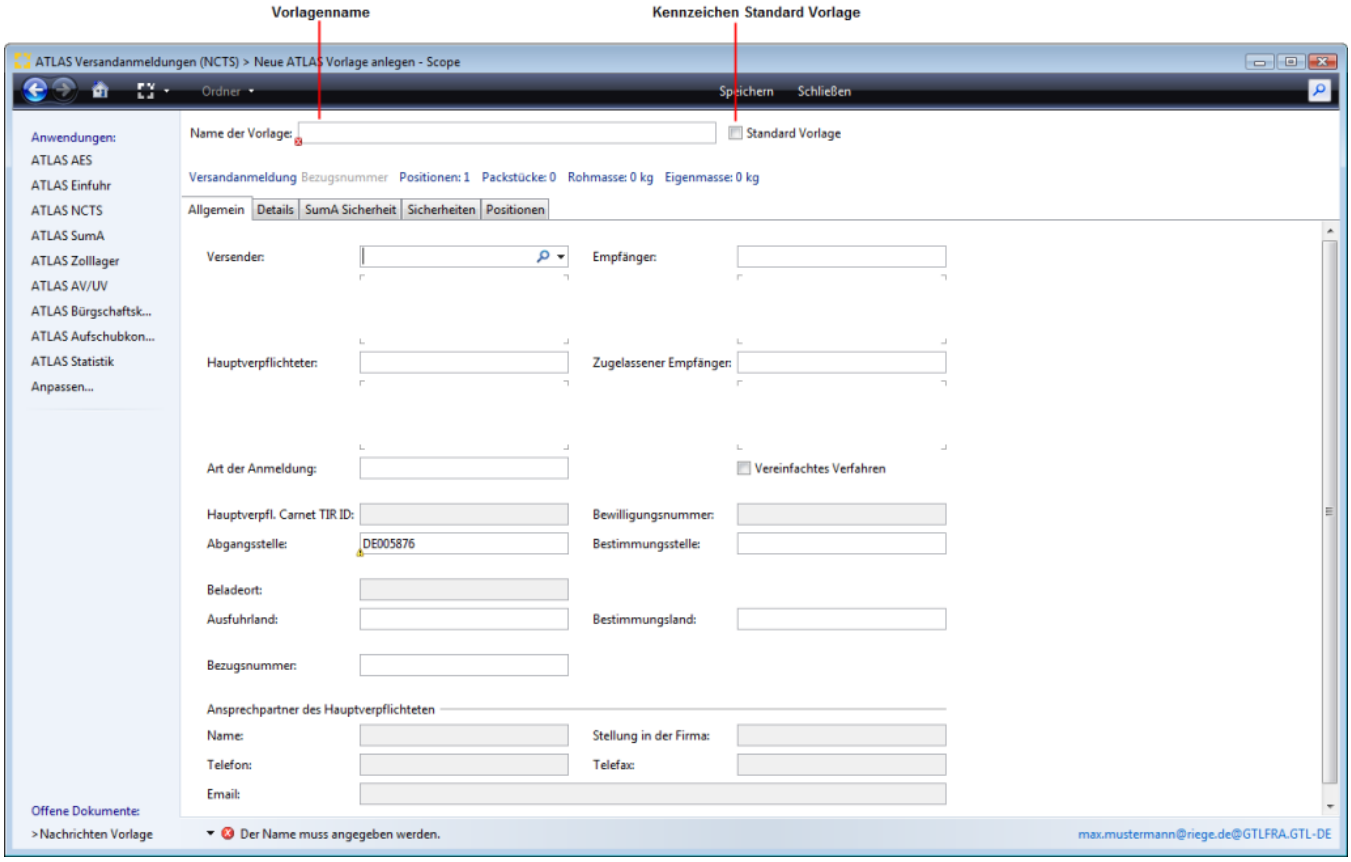

Vorlage aus Anmeldung

Copyright © 2014 Riege Software International GmbH. Alle Rechte vorbehalten.

Wenn z.B. eine Vorlage zu einer spezifischen Versandanmeldung in ATLAS NCTS hinterlegt werden soll, kann das direkt in der Versandanmeldung über die Programmaktion Vorlage erstellen gemacht werden.

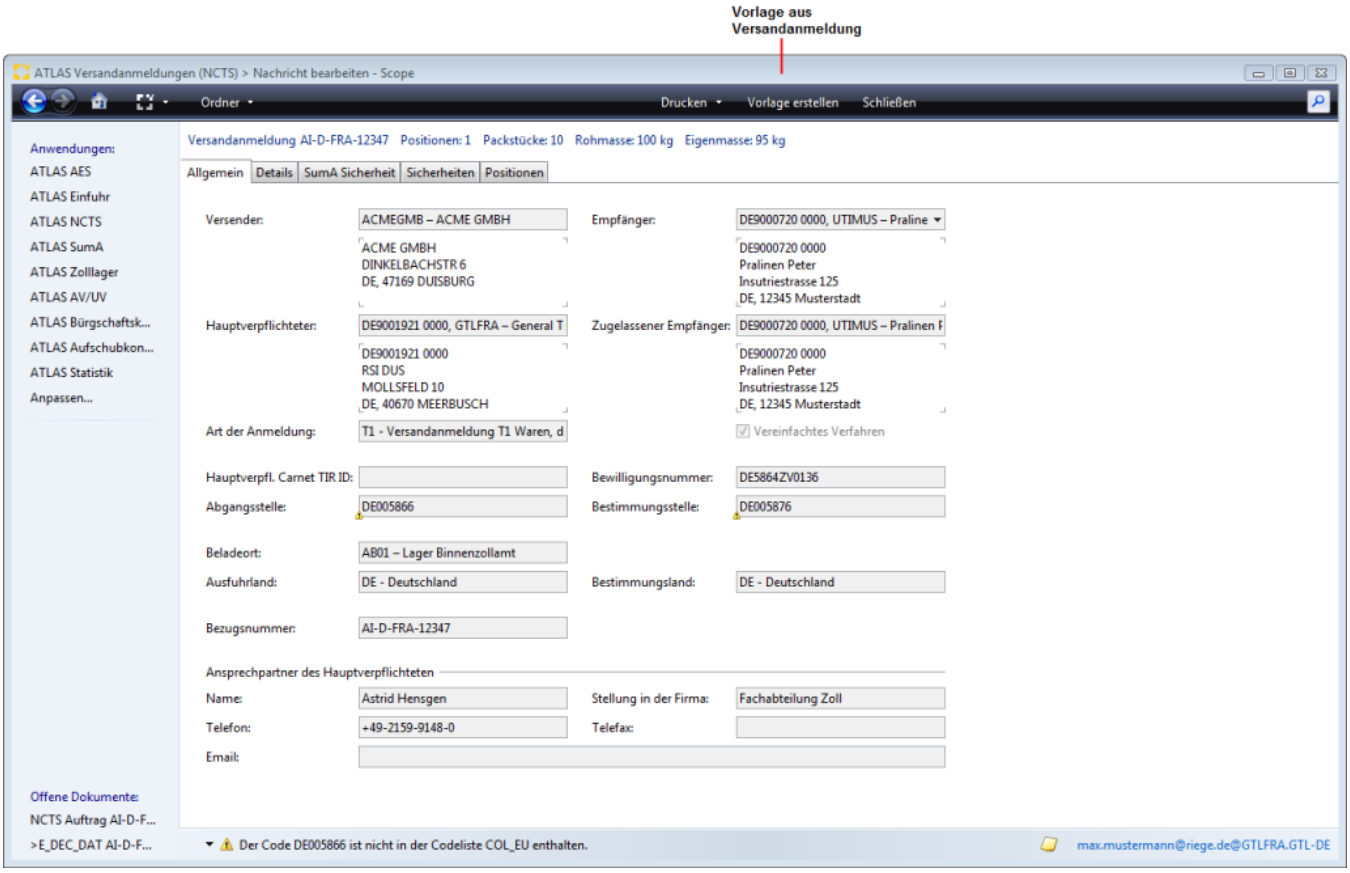

Vorlage auswählen

Die erstellten Vorlagen können bei der Auftragsabwicklung ATLAS NCTS direkt nach Auswahl der Art des Verfahrens Versandanmeldung oder Eingangsanzeige ausgewählt werden. Die als Standard gekennzeichnete Vorlage wird systemseitig im Drop Down Menü als erste Auswahl angeboten. Darüberhinaus gibt es auch die Möglichkeit eine **neue Anmeldung ohne Vorlage** zu erstellen.

Copyright © 2014 Riege Software International GmbH. Alle Rechte vorbehalten.

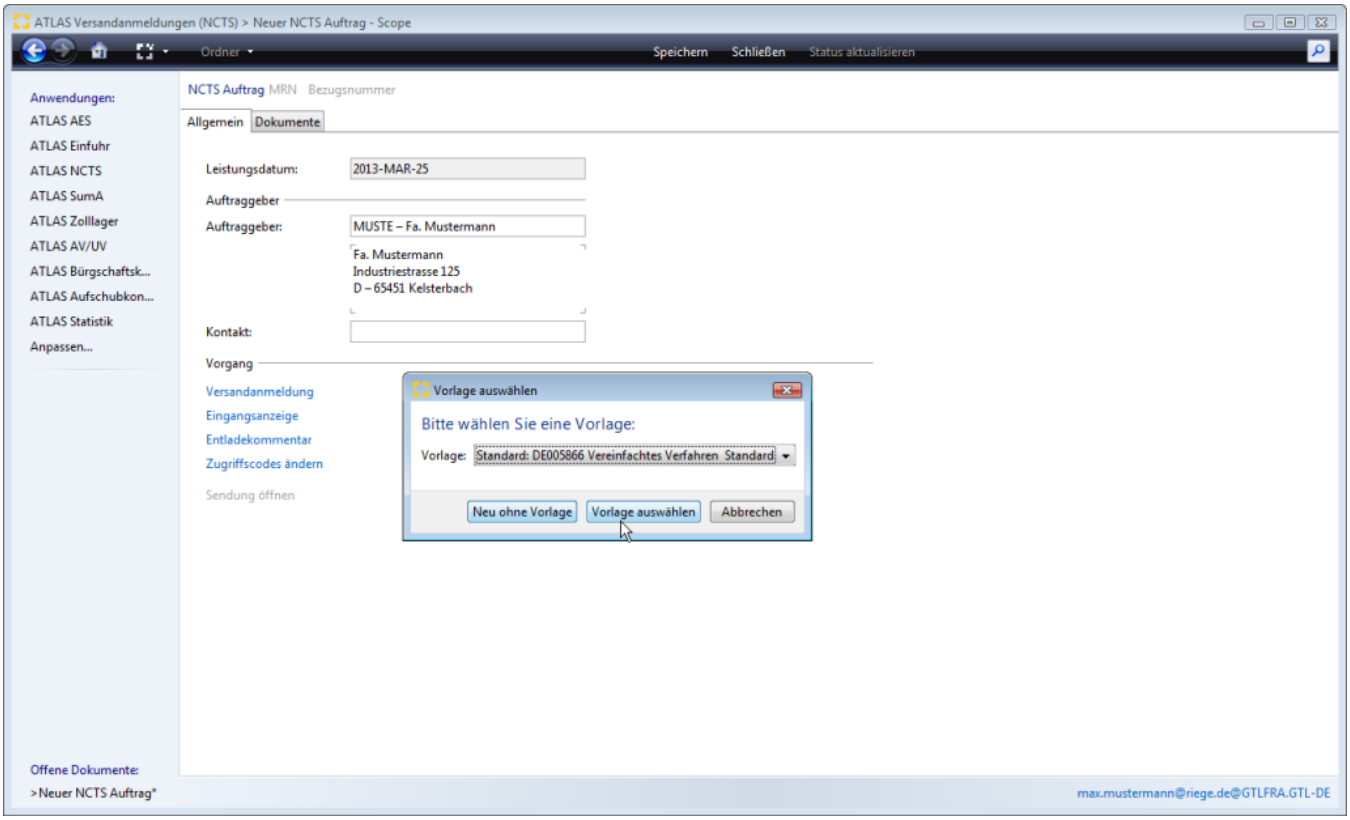

Copyright © 2014 Riege Software International GmbH. Alle Rechte vorbehalten.

ATLAS NCTS - Warnliste Fristüberschreitungen

- Einleitung
- Beschreibung

Einleitung

Für den Verfahrensbereich NCTS ist es möglich, eine **Liste drohender Fristabläufe offener Versandvorgänge** zu generieren. In der Geschäftspartnerverwaltung unter der **Rolle ATLAS Deklarant** können darüberhinaus Standardeinstellungen für die **automatische Erzeugung der NCTS Warnliste** hinterlegt werden. Im ATLAS Deklarant kann eine Mail Adresse hinterlegt werden, an die die NCTS Warnliste im CSV Format automatisch versendet wird nach einem dort definierten Zeitfenster. In der **Benutzeroberfläche ATLAS NCTS**, kann die Funktion über die entsprechende **Programma ktion "Warnliste erzeugen"** manuell aktiviert werden.

> Diese Zusatzfunktion ist kostenpflichtig und zur Nutzung wird eine spezielle Berechtigung benötigt. Bitte kontaktieren Sie unser Scope Support Team, wenn Sie das Feature erwerben möchten.

Beschreibung

Warnliste erzeugen- NCTS Benutzeroberfläche
Warnliste automatisch erzeugen - ATLAS Deklarant

Warnliste erzeugen- NCTS Benutzeroberfläche

Über die Programmaktion "Warnliste erzeugen" in der NCTS Benutzeroberfläche, kann der Dialog zur Erfassung der Anzahl der Tage bis zum drohenden Fristablauf geöffnet werden.

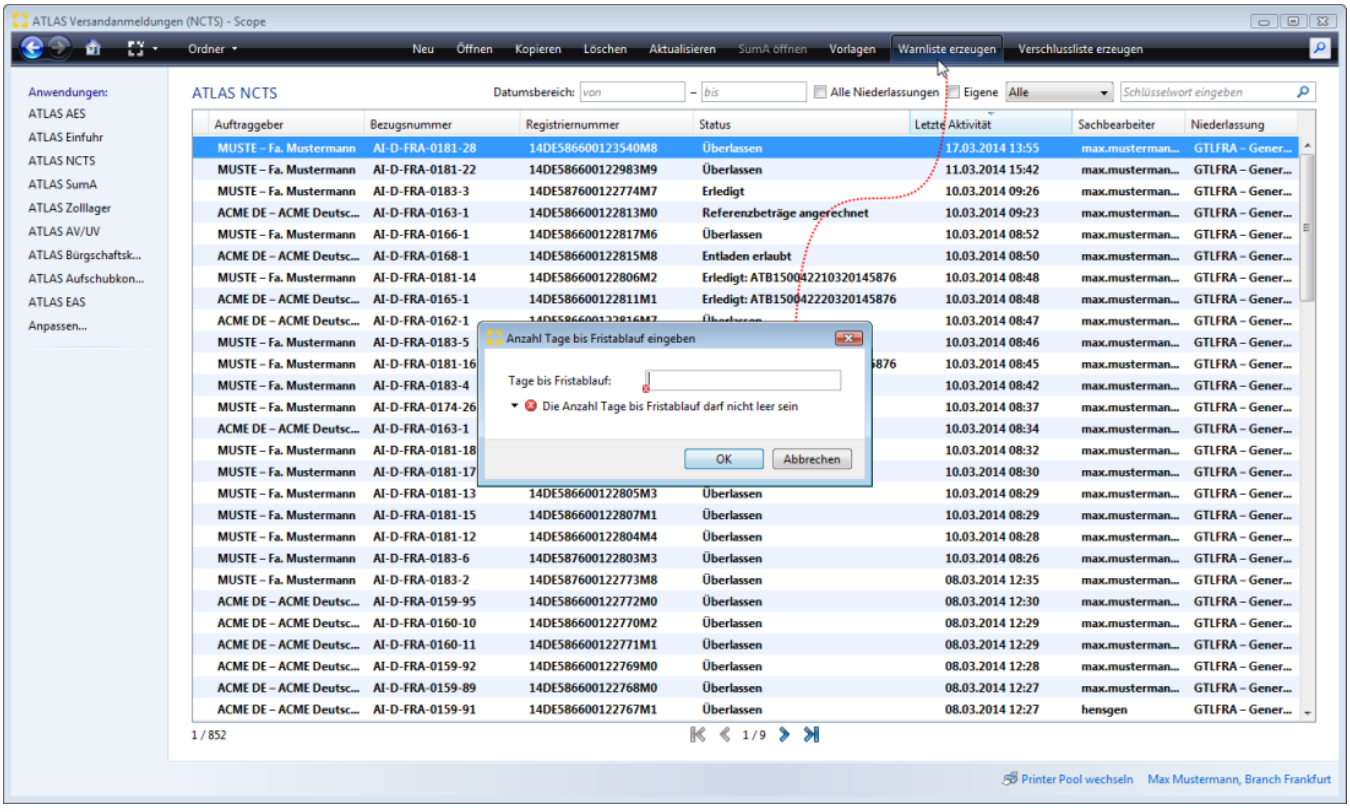

Nach Eingabe der Anzahl der Tage bis zum Fristablauf kann der Dialog mit "OK" bestätigt werden.

Copyright © 2014 Riege Software International GmbH. Alle Rechte vorbehalten.

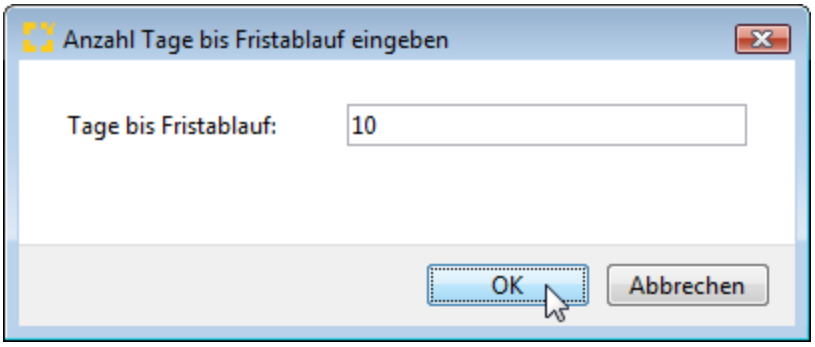

Systemseitig wird dann die Warnliste drohender Fristabläufe offener Vorgänge als CSV Datei erzeugt.

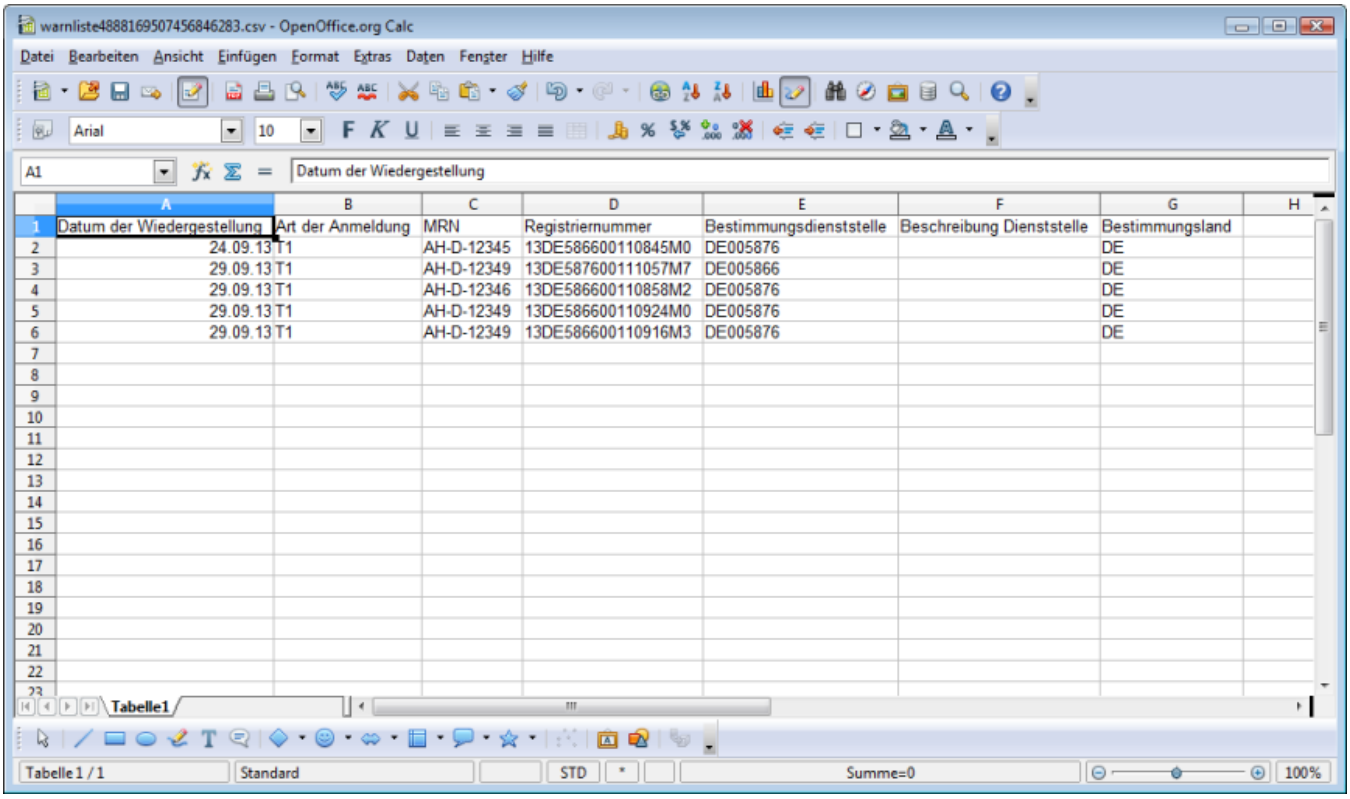

	A	B	C	D	E	F	G	H
1	Datum der Wiedergestellung	Art der Anmeldung	MRN	Registriernummer	Bestimmungsdienststelle	Beschreibung Dienststelle	Bestimmungsland	
2	24.09.13	T1	AH-D-12345	13DE586600110845M0	DE005876		DE	
3	29.09.13	T1	AH-D-12349	13DE587600111057M7	DE005866		DE	
4	29.09.13	T1	AH-D-12346	13DE586600110858M2	DE005876		DE	
5	29.09.13	T1	AH-D-12349	13DE586600110924M0	DE005876		DE	
6	29.09.13	T1	AH-D-12349	13DE586600110916M3	DE005876		DE	

Warnliste automatisch erzeugen - ATLAS Deklarant

Die automatische Erzeugung und Übermittlung der Warnliste Fristüberschreitungen NCTS in einem definierten Zeitfenster an eine hinterlegte Email Adresse, kann über die Rolle ATLAS Deklarant im Geschäftspartner der Branch gesteuert werden.

Copyright © 2014 Riege Software International GmbH. Alle Rechte vorbehalten.

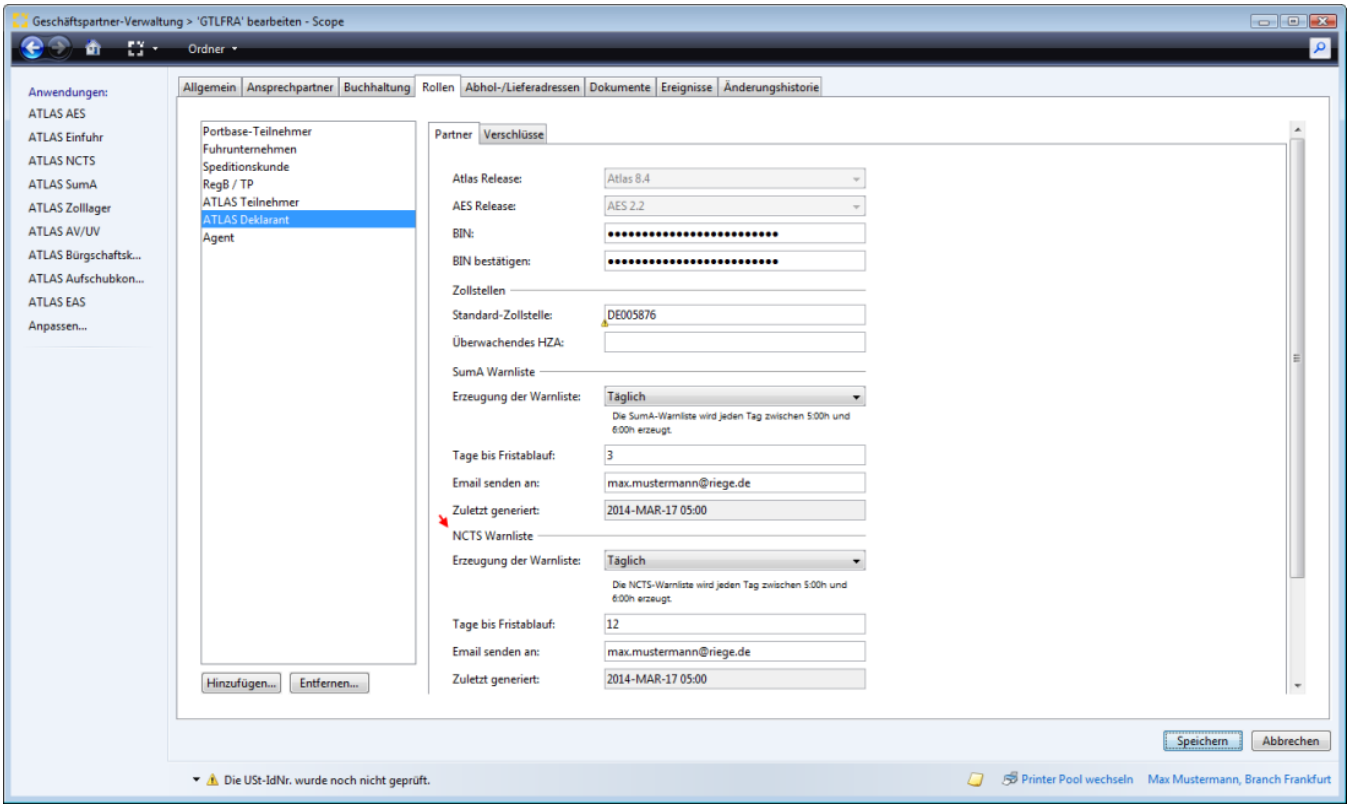

Copyright © 2014 Riege Software International GmbH. Alle Rechte vorbehalten.

(b) ATLAS NCTS - Auftrag

- Einleitung
- Beschreibung

Einleitung

Wird bei der Abwicklung einer Importsendung eine Zollabfertigung in ATLAS NCTS festgelegt, wird automatisch ein entsprechender Auftrag im Menü ATLAS NCTS angelegt. Im Auftrag kann dann die Art der Abfertigung ausgewählt werden. Darüber hinaus können die Auftragsdaten im Menü ATLAS NCTS auch direkt über die Programmaktion NEU erfasst werden.

Beschreibung

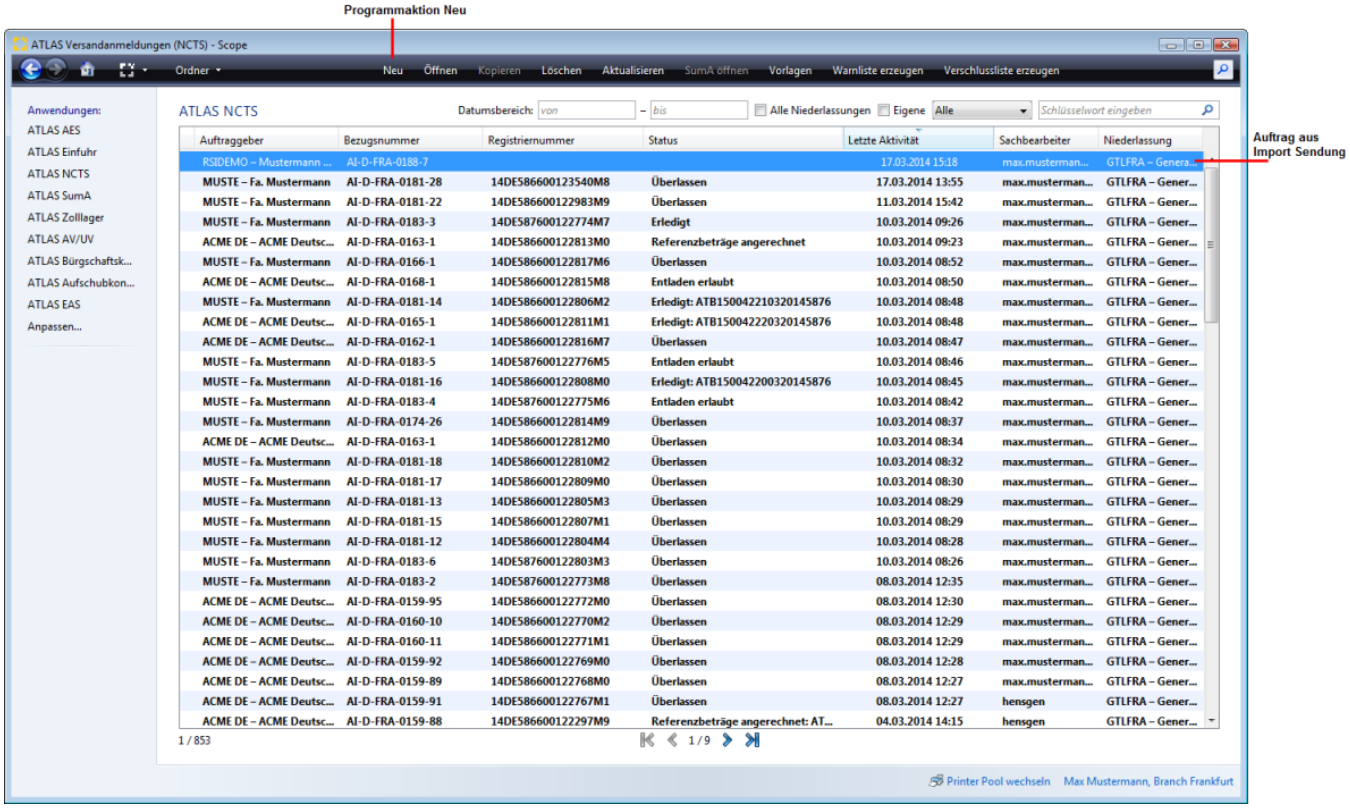

Direkte Erfassung - Programmaktion Neu

Nach der Aktivierung der Programmaktion "Neu" oder nach Öffnen eines Vorgangs, der aus einer Importsendung angelegt wurde, kann der Auftrag in ATLAS NCTS direkt bearbeitet werden.

Copyright © 2014 Riege Software International GmbH. Alle Rechte vorbehalten.

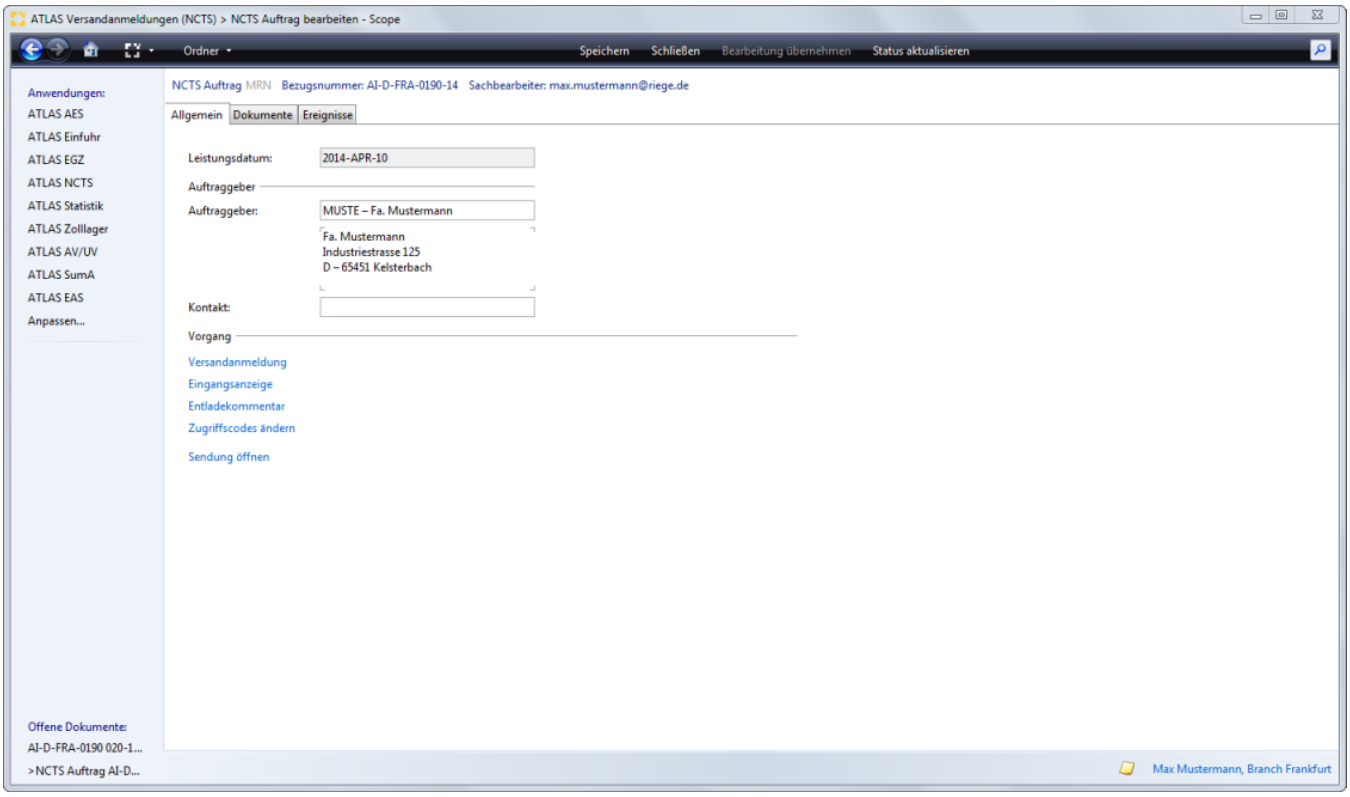

Copyright © 2014 Riege Software International GmbH. Alle Rechte vorbehalten.

ATLAS NCTS - Allgemein - Auftrag

- Einleitung
- Beschreibung

Einleitung

Unter dem Reiter NCTS Auftrag Allgemein, kann zunächst die Art der Anmeldung in ATLAS NCTS festgelegt werden. Hier können auch die für die Niederlassung definierten Vorlagen für die Antragserfassung ausgewählt und zugrunde gelegt werden. Wurden bereits Nachrichten zum Auftrag angelegt, bzw. gesendet, wird unter Vorgang im Auftrag ein zusätzliches Fenster angezeigt indem die Nachrichten NCTS zum Vorgang wie z.B. die Versandanmeldung abgebildet werden.

Beschreibung

Art der Anmeldung - Vorlage
Nachrichten - Zusatzfunktionen

Art der Anmeldung - Vorlage

Im nachstehend abgebildeten Dialogfenster kann nach Öffnen des ATLAS Auftrags die Art der Zollanmeldung ausgewählt werden. Dazu können vorhandene Vorlagen, die für die Niederlassung definiert wurden, für die Antragserfassung für die Versandanmeldung´ausgewählt und zugrunde gelegt werden.

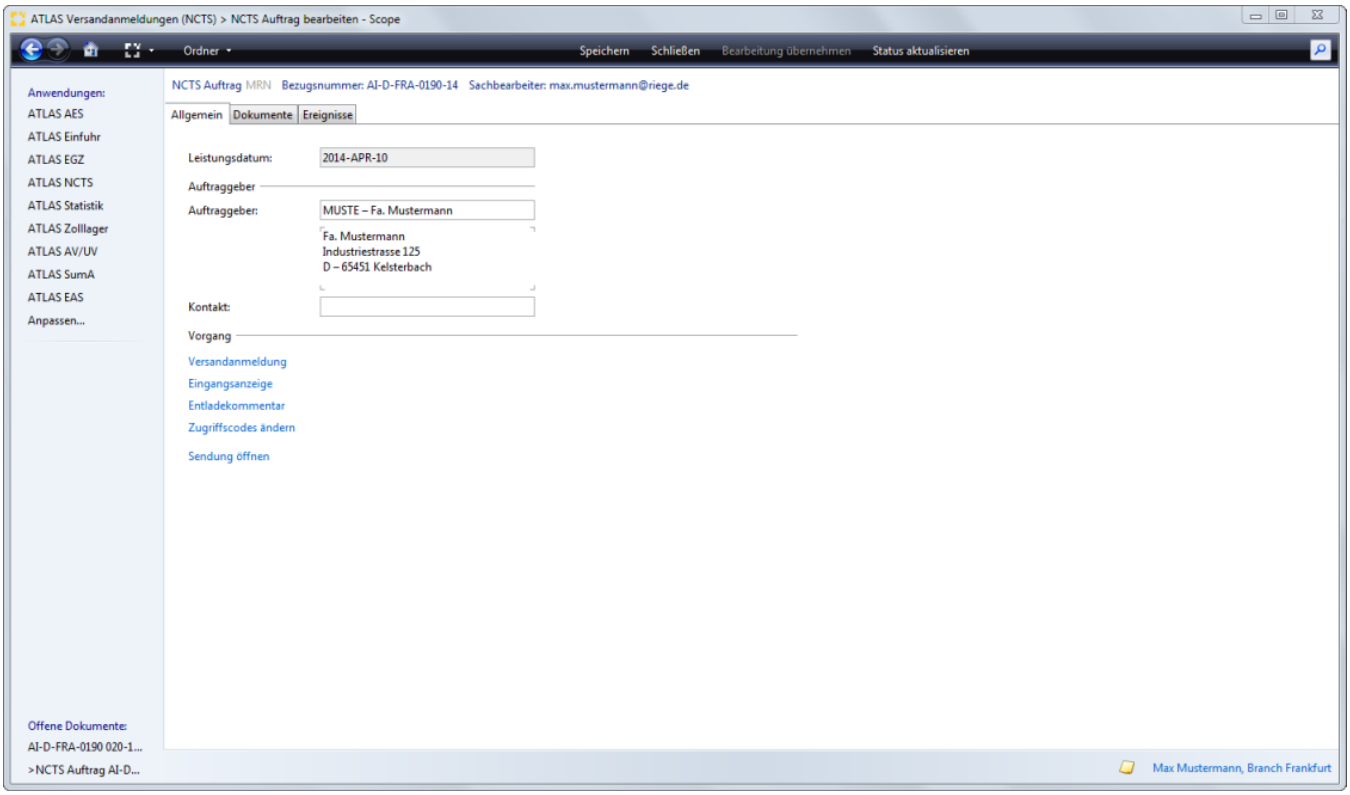

Leistungsdatum

Als Leistungsdatum wird das aktuelle Tagesdatum vorbelegt.

Auftraggeber

Die Adressdaten zum Auftraggeber werden aus den Daten der Importsendung vorbelegt. Bei einer direkten Erfassung ohne Bezug zur Sendung können die Daten aus den globalen Adressstammdaten übernommen oder direkt erfasst werden.

Kontakt

Copyright © 2014 Riege Software International GmbH. Alle Rechte vorbehalten.

In diesem Feld kann der Name einer Kontaktperson erfasst werden.

Vorgang

Über den Punkt Vorgang kann die **Art der Zollanmeldung** im Verfahren NCTS ausgewählt werden. Nach der Auswahl der gewünschten Art der Anmeldung wechselt man direkt in die Antragserfassung. Es ist hier grundsätzlich möglich, **Vorlagen** für Zollanmeldungen zur Eröffnung eines Versandverfahrens zu definieren, bzw. aus bestehenden Zollanmeldungen Vorlagen zu erstellen. Es können z. B. kundenspezifische Vorlagen erstellt werden, die dann per Auswahl für die Zollanmeldung zur Verfügung stehen. Wurde eine Vorlage für einen Benutzer als "Standard"-Vorlage gekennzeichnet, wird diese nach Auswahl der Art der Anmeldung generell als Vorlage bei der Eröffnung eines Versandverfahrens zugrunde gelegt. So können Standardwerte wie z. B. die Standard Dienststelle oder die Art des Vorpapiers als Default (Vorbelegung) in die Anmeldung übernommen werden.

Versandanmeldung aus Vorlage
Über die Auswahl "Versandanmeldung aus Vorlage" kann in den Erfassungsdialog des Versandverfahrens gewechselt werden. Dabei kann über das Drop Down Menü auf eine bestehende Vorlage zugegriffen werden, die dann mit der Schaltfläche "Auswählen" als Grundlage für die Zollanmeldung übernommen werden kann.

Eingangsanzeige
Über die Auswahl "Eingangsanzeige" kann direkt zum Erfassungsdialog der Nachricht Eingangsanzeige im Verfahren NCTS gewechselt werden. Für diese Nachrichtengruppe steht keine Vorlagenfunktion zur Verfügung.

Entladekommentar
Über die Auswahl "Entladekommentar" kann direkt zum Erfassungsdialog der Nachricht Entladekommentar im Verfahren NCTS gewechselt werden. Für diese Nachrichtengruppe steht keine Vorlagenfunktion zur Verfügung.

Zugriffscodes ändern
Über die Auswahl "Zugriffscodes ändern" kann direkt zum Erfassungsdialog der Nachricht Handhabung von Zugriffscodes im Verfahren NCTS gewechselt werden. Für diese Nachrichtengruppe steht keine Vorlagenfunktion zur Verfügung.

Sendung öffnen

Über diese Auswahl gelangt man in die zugehörige Importsendung.

Nachrichten - Zusatzfunktionen

Wurden bereits Nachrichten zum Auftrag angelegt, bzw. gesendet, wird unter Vorgang im Auftrag ein zusätzliches Fenster angezeigt indem die Nachrichten NCTS zum Vorgang wie z.B. die Versandanmeldung abgebildet werden. Mit der Funktion *Neue Nachricht* kann, nachdem ein Antrag mit einer zollseitigen Fehlermeldung quittiert wurde, zur Korrektur in die Bearbeitung, oder bei einer NCTS Beendigung zum Entladekommentar gewechselt werden.

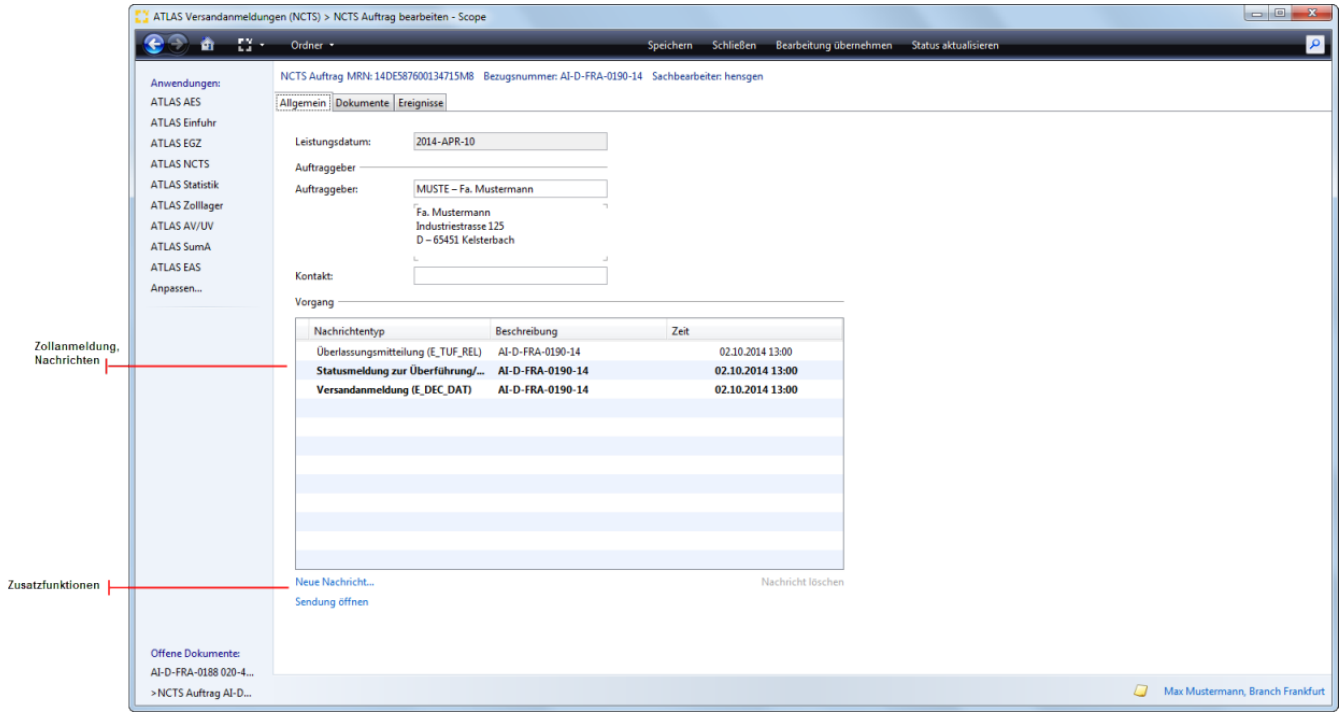

Copyright © 2014 Riege Software International GmbH. Alle Rechte vorbehalten.

ATLAS NCTS - ATLAS Filing - Auftrag

- Einleitung
- Beschreibung

Einleitung

Der Reiter ATLAS Auftrag - AtlasFiling enthält eine zusätzliche Anzeige für Sendungen, die aus einem ATLAS Filing (Fremdschnittstelle) z.B. Procars angelegt wurden. Im ATLAS Auftrag erscheint der zusätzliche Reiter ATLAS Filing nur für diese Sendungen. Hier können die Daten eingesehen werden, die ursprünglich übermittelt wurden.

Beschreibung

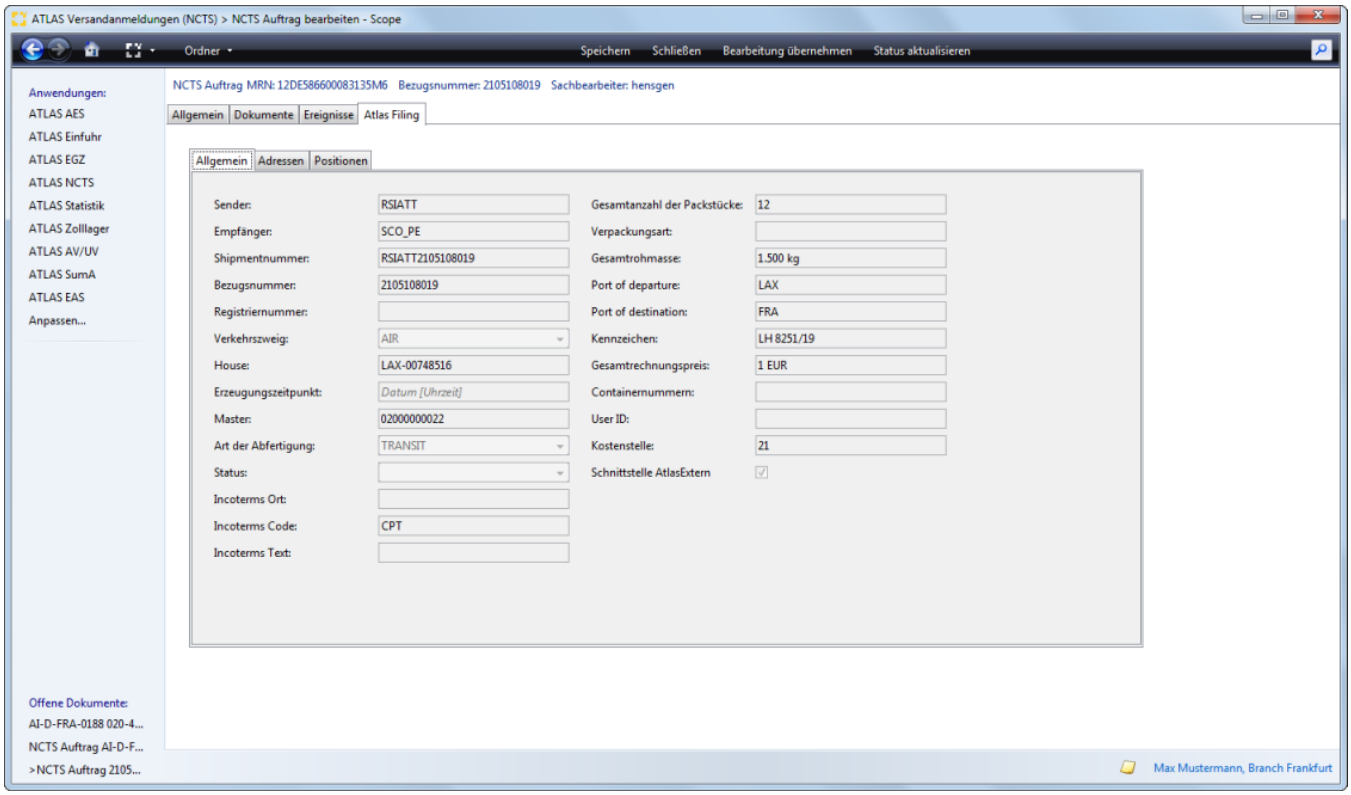

Copyright © 2014 Riege Software International GmbH. Alle Rechte vorbehalten.

ATLAS NCTS - Dokumente - Auftrag

- Einleitung
- Beschreibung

Einleitung

Unter dem Reiter "Dokumente" werden alle Dokumente angezeigt, die zum NCTS Auftrag gehören. Hier werden auch die zollseitigen Antwortnachrichten (z.B. das VBD) angezeigt, können aufgerufen und gedruckt werden. Es können auch externe Dateien (z.b. PDF-Datei, Excel-Liste) dem Auftrag hinzugefügt und auch wieder gelöscht werden. Im Kapitel Funktionen allgemein werden die Funktionen innerhalb des Dokumentenreiters in allgemeiner Form noch einmal ausführlich beschrieben.

Beschreibung

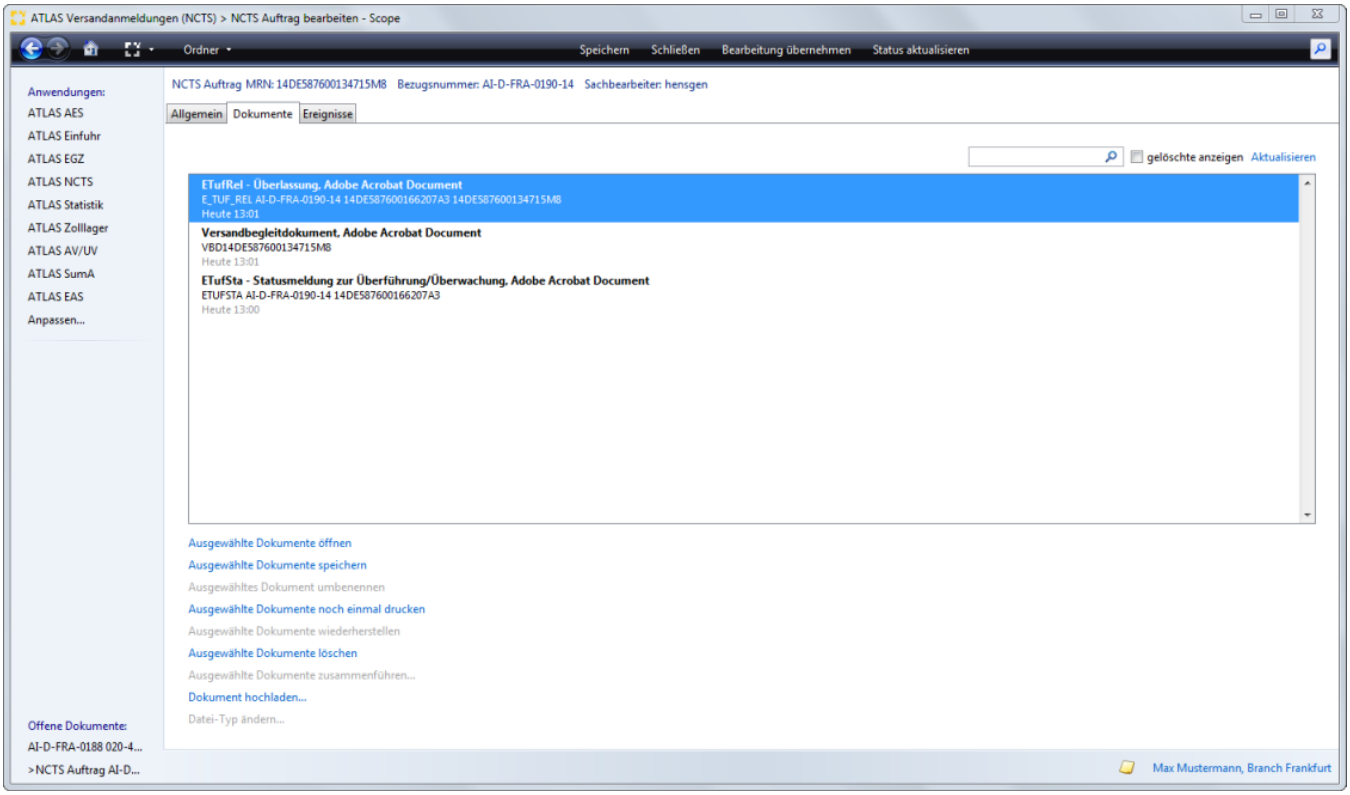

Schlüsselwortsuche

Hier kann durch Eingabe eines Suchbegriffs nach einem Dokument gesucht werden.

gelöschte anzeigen

Durch die Aktivierung dieses Kontrollkästchens werden auch gelöschte Dokumente in der Dokumentenübersicht angezeigt. (Siehe auch Ausgewählte Dokumente löschen / wiederherstellen)

Aktualisieren

Aktualisiert die Übersicht der Einträge.

Ausgewählte Dokumente öffnen

Mit der Funktion "Ausgewählte Dokumente öffnen" werden die markierten Dokumente als PDF-Datei geöffnet.

Ausgewählte Dokumente speichern

Copyright © 2014 Riege Software International GmbH. Alle Rechte vorbehalten.

Speichert die markierten Dokumente als PDF-Datei in das gewünschte Verzeichnis des lokalen PC´s.

Ausgewähltes Dokumente umbenennen

Mit dieser Funktion, kann der Dateiname eines Dokuments geändert werden. Die Funktion steht nicht für abgebildete Zollnachrichten zur Verfügung.

Ausgewählte Dokumente noch einmal drucken

Erzeugt erneut einen Druck-Job für die markierten Dokumente.

Ausgewählte Dokumente löschen / wiederherstellen

Mit der Aktion "Ausgewählte Dokumente löschen" können Dokumente gelöscht werden welche in der Dokumentenübersicht markiert sind. Beim Löschen werden Dokumente nicht physisch gelöscht sonder lediglich als inaktiv gekennzeichnet. Diese Dokumente werden dann nur angezeigt, wenn das Kontrollkästchen "gelöschte anzeigen" aktiviert ist. Mit der Aktion "Ausgewählte Dokumente wiederherstellen" können entsprechend markierte Dokumente wiederhergestellt bzw. reaktiviert werden.

Ausgewählte Dokumente zusammenführen

Mit dieser Funktion können mehrere markierte Dokumente zu einer Datei zusammengefasst werden.

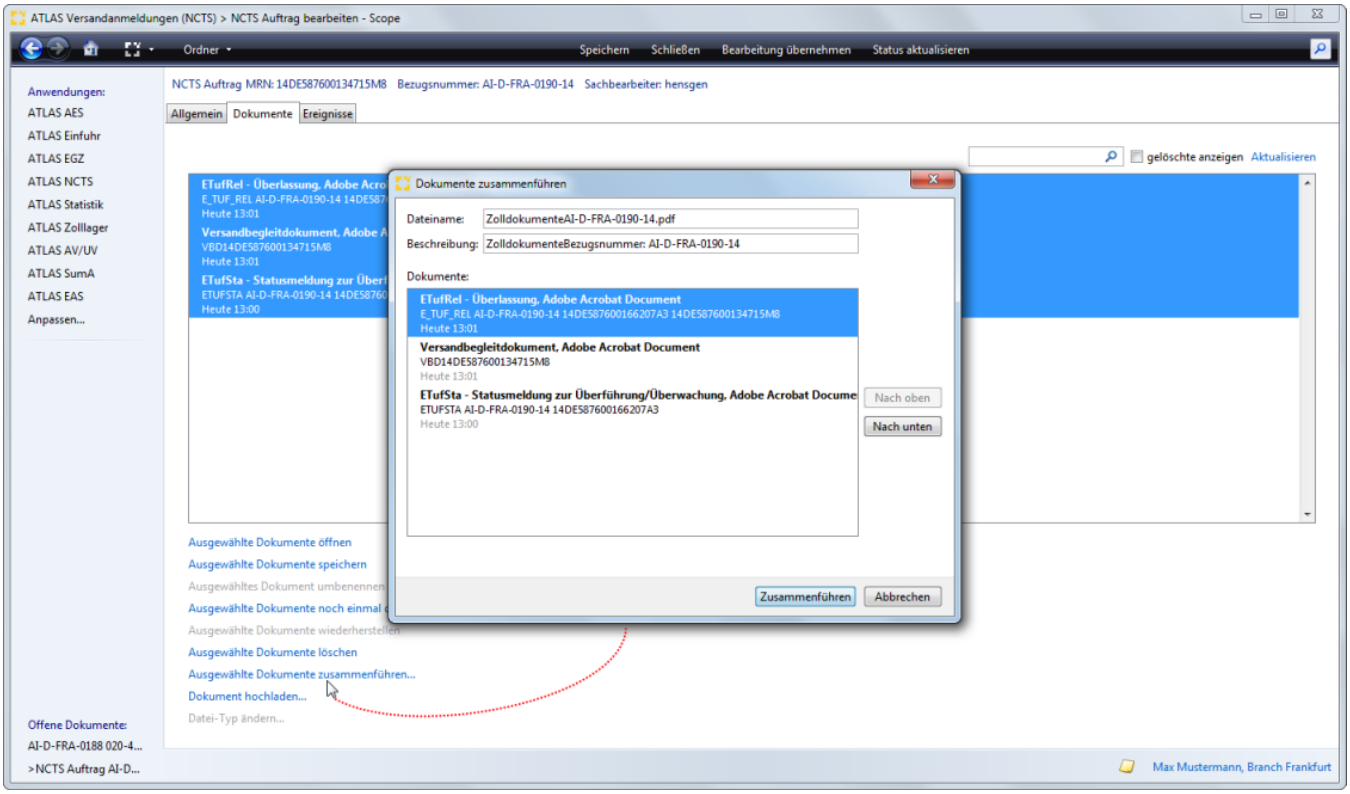

Dokument hochladen

Mit dieser Funktion kann eine externe Datei (z. B. PDF-Datei, Excel-Liste) zu dem Auftrag hinzugefügt werden.

Datei Typ ändern

Mit dieser Funktion kann der Datei Typ geändert werden.

Copyright © 2014 Riege Software International GmbH. Alle Rechte vorbehalten.

ATLAS NCTS - Ereignisse - Auftrag

- Einleitung
- Beschreibung

Einleitung

Der Reiter ATLAS Auftrag - Ereignisse enthält eine zusätzliche Anzeige Ereignisse (Events), die den Vorgang betreffen, z.b. Events die eine Schnittstelle oder ein Archivsystem betreffen.

> Der Reiter Ereignisse ist für den Anwender nur sichtbar/verfügbar mit einer zusätzlichen Berechtigung.

Beschreibung

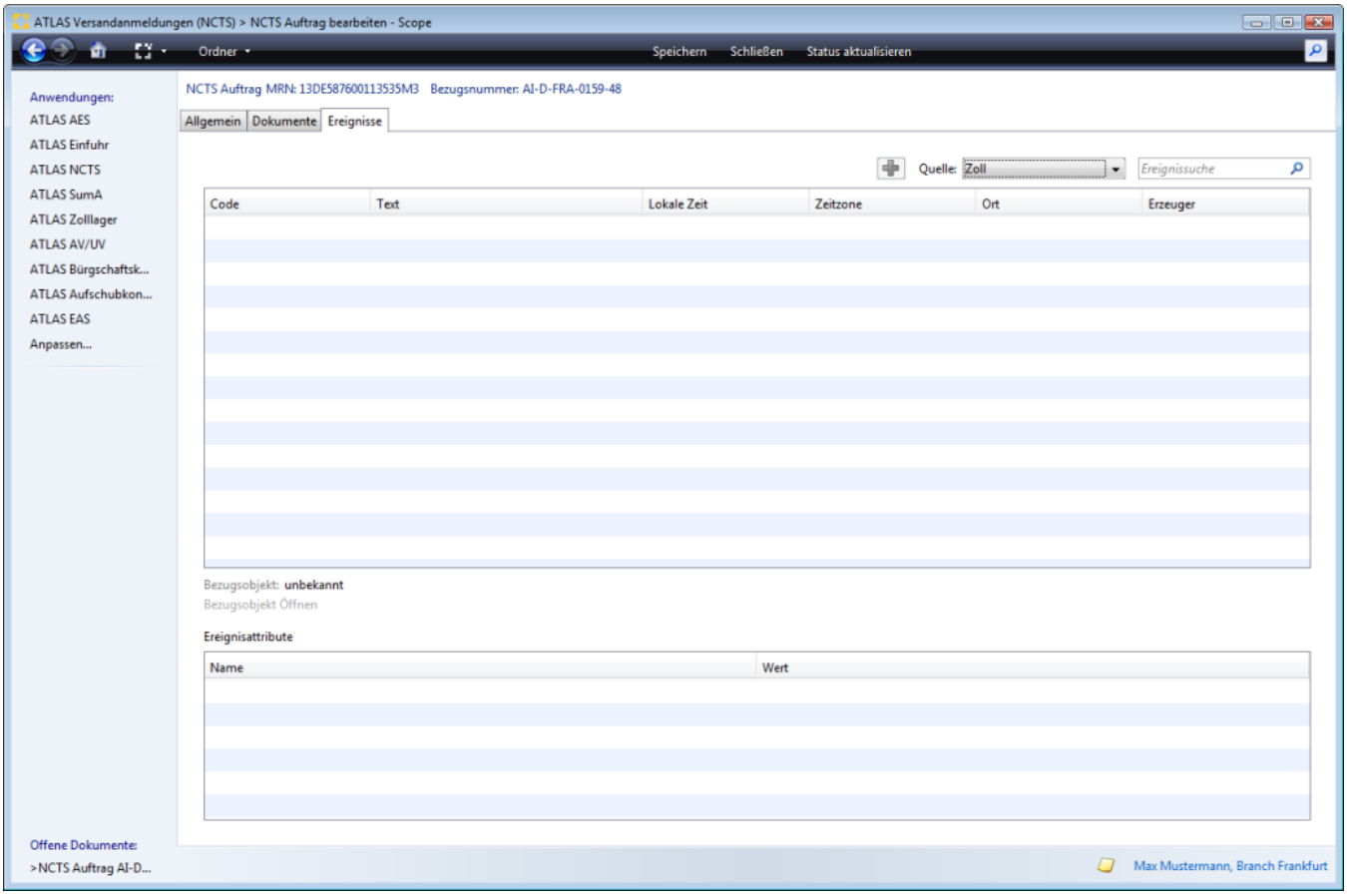

Copyright © 2014 Riege Software International GmbH. Alle Rechte vorbehalten.

(c) ATLAS NCTS - Vorgang

- Einleitung
- Beschreibung

Einleitung

Als Vorgang in ATLAS NCTS bezeichnet man die Art der Anmeldung im ATLAS Verfahren NCTS. Hier können die Nachrichten zur ATLAS NCTS - Versandanmeldung, zur ATLAS NCTS - Eingangsanzeige, zum ATLAS NCTS - Entladekommentar oder zur Änderung der Zugriffcodes ausgewählt werden. Die Auswahl der Art der Anmeldung ist im NCTS Auftrag unter dem Reiter Allgemein möglich. Nach der Auswahl der Antragsart kann direkt zur Antragserfassung gewechselt werden.

Beschreibung

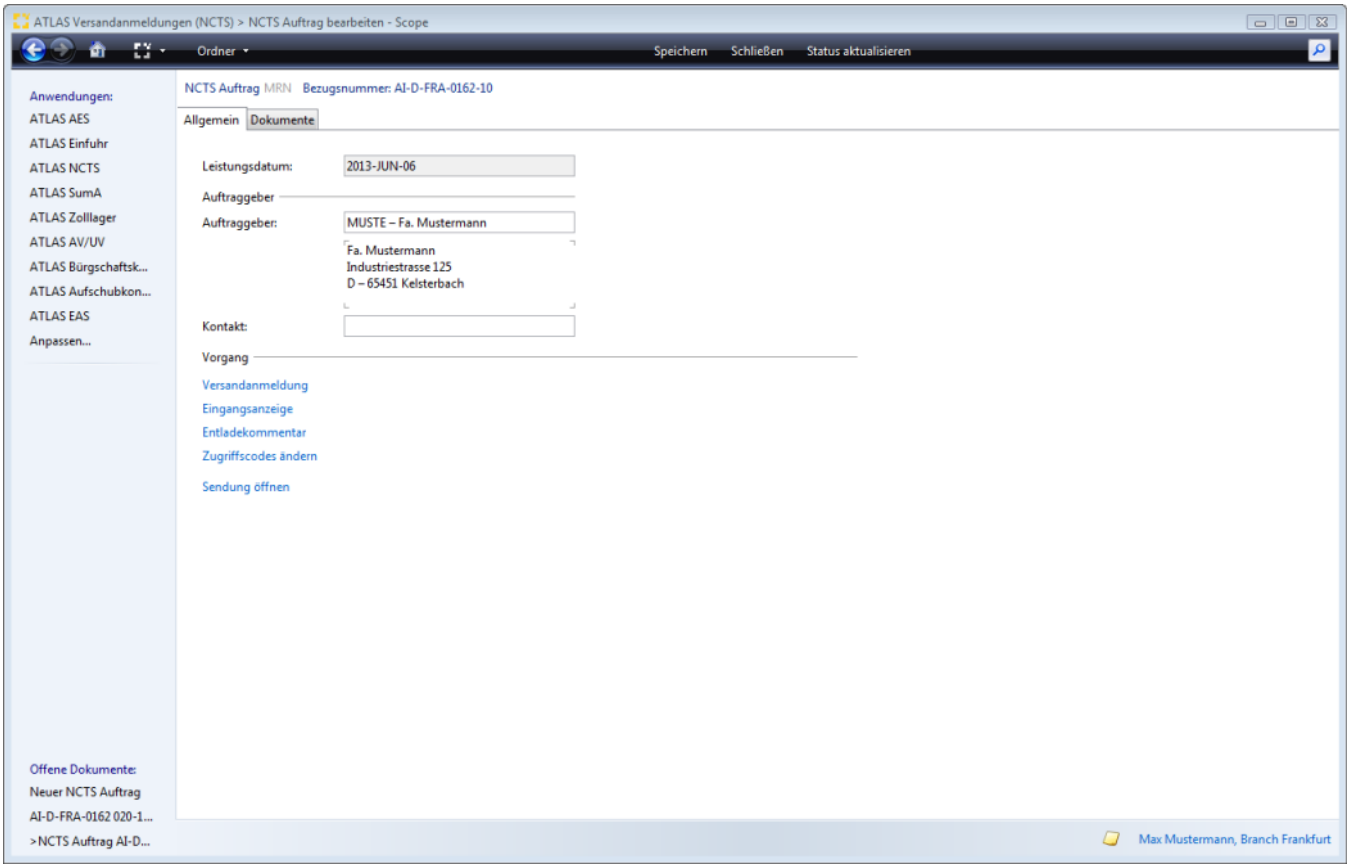

Copyright © 2014 Riege Software International GmbH. Alle Rechte vorbehalten.

ATLAS NCTS - Eingangsanzeige

- Einleitung
- Beschreibung

Einleitung

Über die Auswahl Eingangsanzeige im NCTS Auftrag, kann der Erfassungsdialog zur Eingangsanzeige aufgerufen werden. Durch Übermittlung der Daten der Eingangsanzeige (E_AN) unterrichtet der Zugelassene Empfänger die zuständige Bestimmungszollstelle über den Eingang der zugehörigen Warensendung. Scope bietet für die Abwicklung dieser Nachrichtengruppe die Möglichkeit einer NCTS Beendigung mit SumA Automatik, bei der beide Verfahren verknüpft werden können um beispielsweise den spezifischen Ordnungsbegriff AWB bei der Gestellung zu ergänzen.
Neben den Eingabefeldern im Erfassungsdialog zur Eingangsanzeige, stehen die folgenden Programmaktionen zur Verfügung. Über die Schaltfläche **"Speichern"**, können erfasste Daten gespeichert werden. Über die Schaltfläche **"Schließen"** kann der Erfassungsdialog geschlossen werden. Über die Schaltfläche **"Senden"** können die Daten der Eingangsanzeige an den Zoll übermittelt werden.

Beschreibung

Über die Auswahl **Eingangsanzeige** im NCTS Auftrag, kann man direkt zur Erfassung der Daten der Eingangsanzeige wechseln.

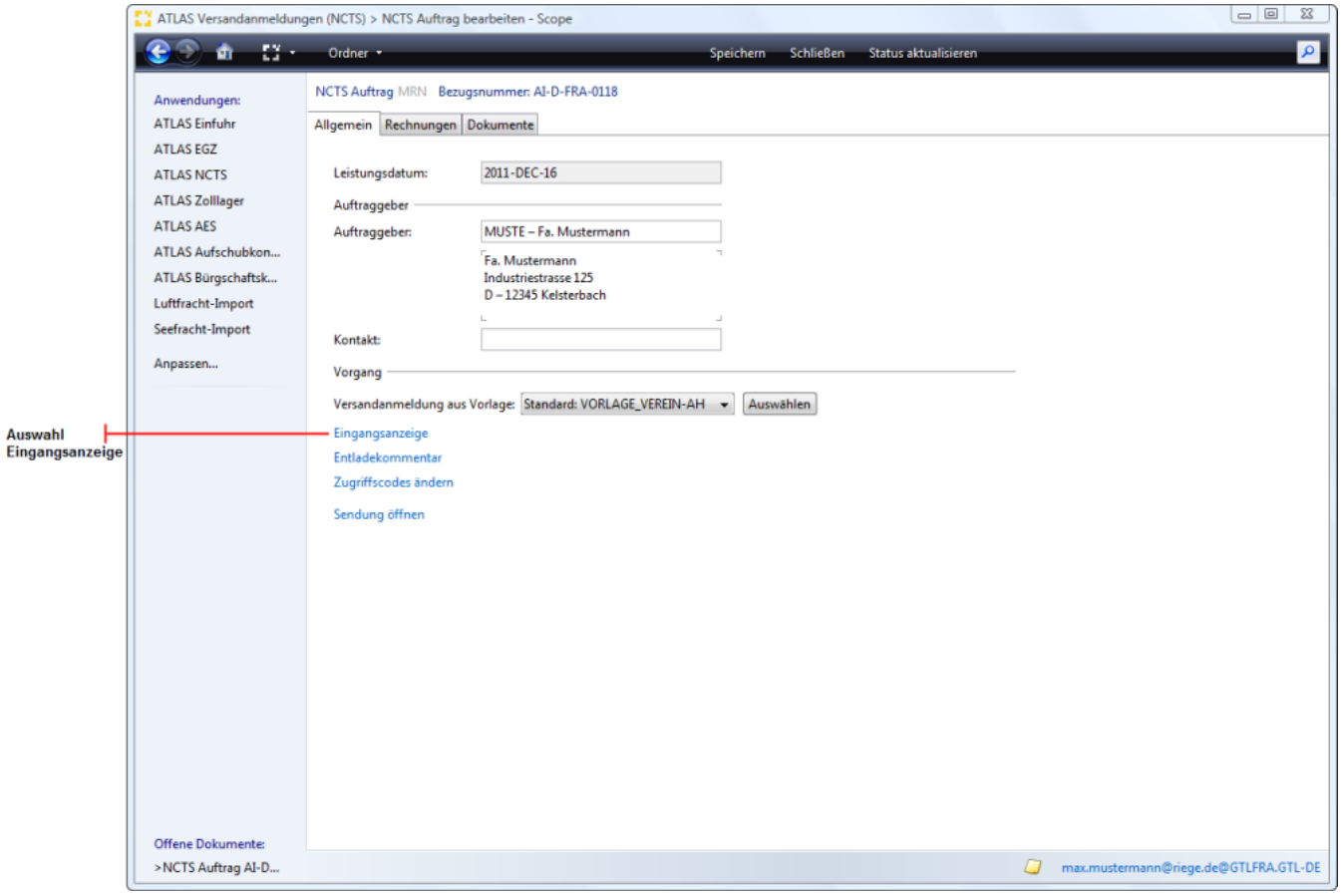

Copyright © 2014 Riege Software International GmbH. Alle Rechte vorbehalten.

Daten - Eingangsanzeige

- Einleitung
- Beschreibung

Einleitung

In der nachfolgenden Dialogmaske werden die Daten zur Eingangsanzeige dargestellt. Neben den Eingabefeldern im Erfassungsdialog zur Eingangsanzeige, stehen die folgenden Programmaktionen zur Verfügung. Über die Schaltfläche **"Speichern"**, können erfasste Daten gespeichert werden. Über die Schaltfläche **"Schließen"** kann der Erfassungsdialog geschlossen werden. Über die Schaltfläche **"Senden"** können die Daten der Eingangsanzeige an den Zoll übermittelt werden.

Beschreibung

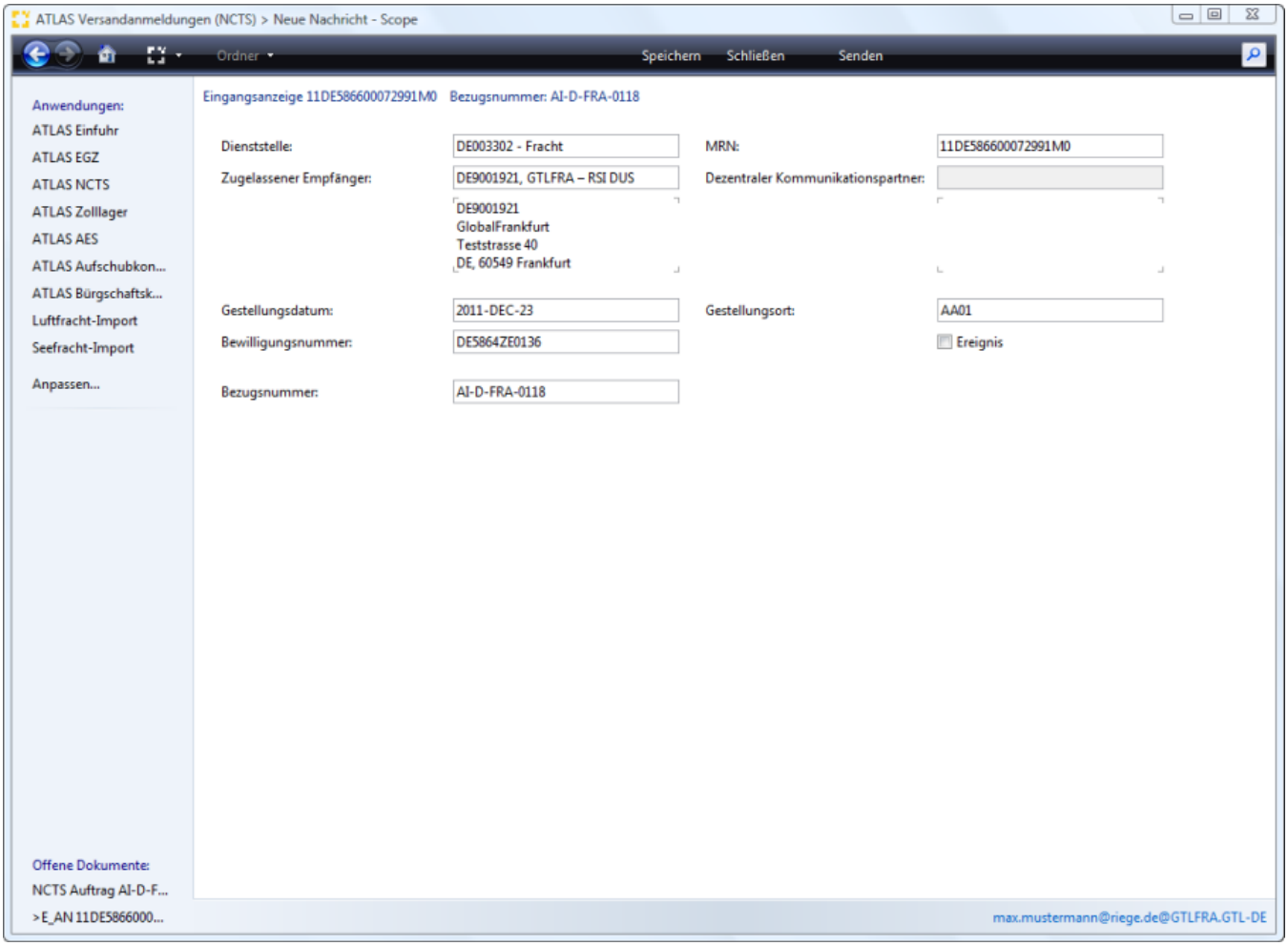

Dienststelle

Zuständige Abfertigungszollstelle des zugelassenen Empfängers.

MRN- Movement Reference Number

Die MRN der beim ZE eingegangenen Warensendung.

Aufbau:
Stelle 01-02: Jahr - Die zwei rechten Stellen des Jahres, an dem die MRN vergeben wird.
Stelle 03-04: Länderkennung - Die Länderkennung des Landes, welches die MRN vergibt.
Stelle 05-17: Kennung - Eine 13-stellige Kennung, deren Inhalt jedes Teilnehmerland eigenständig festlegen darf.
Stelle 18-18: Registriernummerprüfziffer - Dient dazu, Fehler bei der Übermittlung der MRN zu erkennen. Sie wird nach einem Algorithmus erstellt, der auf dem Standard ISO 6346 basiert.

Copyright © 2014 Riege Software International GmbH. Alle Rechte vorbehalten.

Zugelassener Empfänger (TIN)

Teilnehmer-Identifikationsnummer des zugelassenen Empfängers. Von der deutschen Zollverwaltung vergebene Nummer, unter welcher Name und Anschrift des Zugelassenen Empfängers gespeichert sind. Die TIN - Teilnehmer Identifikations Nummer kann aus den Stammdaten ATLAS Teilnehmer übernommen werden.

Dezentraler Kommunikationspartner (TIN)

Teilnehmer-Identifikationsnummer des dezentralen Kommunikationspartners. Von der deutschen Zollverwaltung vergebene Nummer, unter welcher Name und Anschrift des Nachrichtenübermittlers gespeichert sind. Das Feld wird benutzt, wenn der Nachrichtenaustausch bei der Beendigung des Versandverfahrens nicht über die unter der Zollnummer des ZE hinterlegte Adresse, sondern über die Adresse eines dezentralen Kommunikationspartners abgewickelt werden soll. Das Feld "Dezentraler Kommunikationspartner (TIN)" muss in diesem Fall mit dem Feld "Sender" übereinstimmen.

Gestellungsdatum

Das Datum der Gestellung der Waren beim ZE. Das Feld wird mit dem Tagdesdatum vorbelegt.

Gestellungsort

Verschlüsselung des Übergabeortes innerhalb einer Bewilligung (Gestellungsortcode). Der Gestellungsortcode kann in den Stammdaten ATLAS Teilnehmer hinterlegt werden. Wenn mehr als ein Gestellungsortcode zur angegebenen Zollstelle gepflegt und keiner als Default markiert wurde, kann im Feld Gestellungsort eine Liste aller Gestellungsorte zu dieser Zollstelle aufgerufen werden. Die Verschlüsselung der Gestellungsorte wird aus zwei Teilen gebildet. Der erste Teil besteht aus 2 Buchstaben, welche die Bestimmungsstelle repräsentieren. Dabei steht 'AA' für die erste Bestimmungsstelle der Bewilligung, 'AB' für die zweite usw.. Der zweite Teil des Schlüssels besteht aus einer zweistelligen Zahl, die beginnend bei '01' für jeden Übergabeort hoch gezählt wird.

Bewilligungsnummer

Die Bewilligungsnummer des ZE (zugelassener Empfänger). Bewilligungsnummer des ZE kann in den Stammdaten ATLAS Teilnehmer hinterlegt werden.

Aufbau:
Stelle 01-02: zweistellige Länderkennung - Die Länderkennung des Landes, in dem die Bewilligung ausgestellt worden ist. In Deutschland wird als Länderkennung DE angegeben.
Stelle 03-06: vierstellige Dienststellennummer - Dienststellennummer des bewilligenden HZA.
Stelle 07-08: zweistelliger Belegkreis - kennzeichnet das Verfahren, für das die Bewilligung gilt.
Stelle 09-12: vierstellige laufende Nummer - Die Nummer wird pro Dienststelle und Belegkreis fortlaufend vergeben und kennzeichnet eine Bewilligung damit eindeutig.

Kennzeichen Ereignis

Kennzeichen, ob während des Versands ein Ereignis eingetreten ist. Ein Ereignis kann sowohl ein Vorfall als auch eine Umladung sowie eine Kombination von beidem sein. Für den Fall, dass durch die Eingangsganzeige (E_AN) ein Ereignis während des Versands gemeldet wird, müssen später im Entladekommentar (E_UR) auch Angaben zu Ereignissen während des Versands enthalten sein. Fehlen diese Angaben, so erhält der ZE dann eine Fehlermeldung (E_Fehler), der Status des Versandvorgangs bleibt unverändert und der ZE muss einen neuen Entladekommentar (E_UR) übermitteln.

Bezugsnummer

In diesem Feld wird entweder die Sendungsnummer aus der verknüpften Importsendung vorbelegt oder es kann eine Bezugsnummer zur Eingangsanzeige erfasst und gespeichert werden.

Copyright © 2014 Riege Software International GmbH. Alle Rechte vorbehalten.

ATLAS NCTS - Entladekommentar

Einleitung

Über die Auswahl Entladekommentar im NCTS Auftrag, kann der Erfassungsdialog zum Entladekommentar aufgerufen werden. Der Zugelassene Empfänger übermittelt nach Überprüfung der Ware (z.B. Konform, Zustand der Verschlüsse) den Entladekommentar (E_UR) an die zuständige Bestimmungszollstelle.
Neben den Eingabefeldern im Erfassungsdialog zum Entladekommentar, stehen die folgenden Programmaktionen zur Verfügung. Über die Schaltfläche **"Speichern"**, können erfasste Daten gespeichert werden. Über die Schaltfläche **"Schließen"** kann der Erfassungsdialog geschlossen werden. Über die Schaltfläche **"Senden"** können die Daten zum Entladekommentar an den Zoll übermittelt werden.

Beschreibung

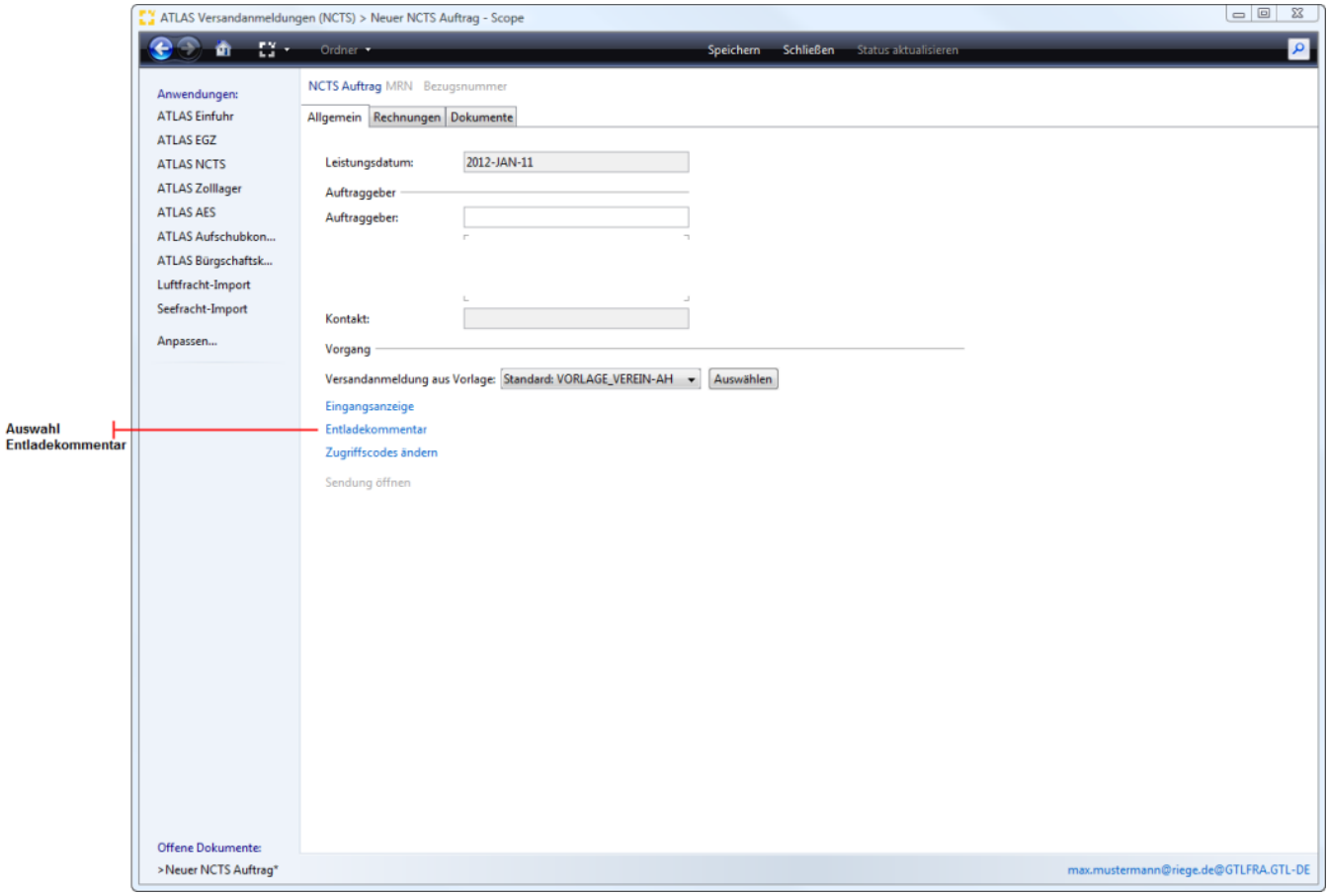

Copyright © 2014 Riege Software International GmbH. Alle Rechte vorbehalten.

Allgemein - Entladekommentar

- Einleitung
- Beschreibung

Einleitung

In der nachfolgenden Dialogmaske werden die Kopfdaten Allgemein zum Entladekommentar dargestellt. Neben den Eingabefeldern im Erfassungsdialog zum Entladekommentar, stehen die folgenden Programmaktionen zur Verfügung. Über die Schaltfläche **"Speichern"**, können erfasste Daten gespeichert werden. Über die Schaltfläche **"Schließen"** kann der Erfassungsdialog geschlossen werden. Über die Schaltfläche **"Senden"** können die Daten zum Entladekommentar an den Zoll übermittelt werden.

Beschreibung

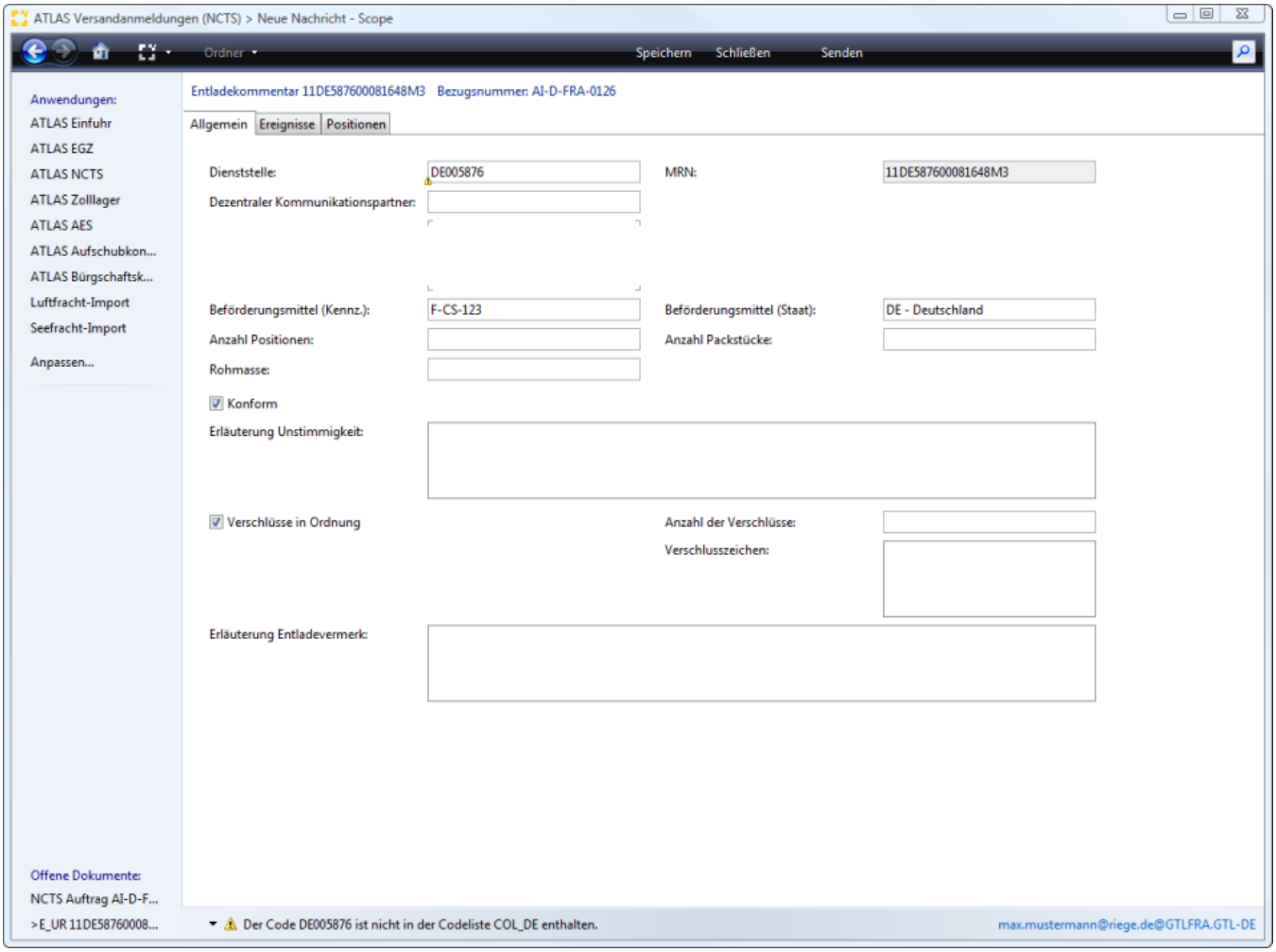

Dienststelle

Zuständige Abfertigungszollstelle des zugelassenen Empfängers.

MRN

Die MRN der beim zugelassenen Empfänger (ZE) eingegangenen Warensendung.

Dezentraler Kommunikationspartner

Teilnehmer-Identifikationsnummer des dezentralen Kommunikationspartners. Das Feld wird benutzt, wenn der Nachrichtenaustausch bei der Beendigung des Versandverfahrens nicht über die unter der Zollnummer des ZE hinterlegte Adresse sondern über die Adresse eines dezentralen Kommunikationspartners abgewickelt werden soll.

Copyright © 2014 Riege Software International GmbH. Alle Rechte vorbehalten.

Kennzeichen - Beförderungsmittel beim Abgang

Kennzeichen des Beförderungsmittels in textueller Form (bei KFZ i.d.R. das polizeiliche Kennzeichen). Angaben zum Beförderungsmittel werden gemacht, wenn die von den in der Entladeerlaubnis (E_UP) bzw. dem Versandbegleitdokument (nur bei Umladungen) enthaltenen Angaben zum Beförderungsmittel beim Abgang abweichen. Dann sind die vom zugelassenen Empfänger (ZE) tatsächlich festgestellten Angaben zum Beförderungsmittel einzutragen.

Staatszugehörigkeit - Beförderungsmittel beim Abgang

Herkunftsland des Beförderungsmittels in verschlüsselter Form. Angaben zum Beförderungsmittel werden gemacht, wenn die von den in der Entladeerlaubnis (E_UP) bzw. dem Versandbegleitdokument (nur bei Umladungen) enthaltenen Angaben zum Beförderungsmittel beim Abgang abweichen. Anzugeben ist dann die Staatszugehörigkeit dieses Beförderungsmittels (oder - bei mehreren Beförderungsmitteln - die Staatszugehörigkeit des ziehenden bzw. schiebenden Beförderungsmittels). Es sind die vom zugelassenen Empfänger (ZE) tatsächlich festgestellten Angaben zum Beförderungsmittel einzutragen.
Beispiel: Wenn Zugmaschine und Anhänger verschiedene Kennzeichen tragen, so ist die Staatszugehörigkeit der Zugmaschine anzugeben.

Anzahl Positionen

Anzahl der bei der Entladung festgestellten Positionen. Eine Angabe ist erforderlich, wenn das Feld "Kennzeichen Konform"" nicht gesetzt ist.

Anzahl Packstücke

Die bei der Entladung festgestellte Gesamtzahl der Packstücke (Summe der Packstücke aller Positionen). Eine Angabe ist erforderlich, wenn das Feld "Kennzeichen Konform"" nicht gesetzt ist.

Rohmasse

Die bei der Entladung festgestellte Gesamt-Rohmasse für alle Positionen in Kilogramm. Eine Angabe ist erforderlich, wenn das Feld "Kennzeichen Konform"" nicht gesetzt ist.

Kennzeichen "Verschlüsse in Ordnung"

Information, ob die Verschlüsse - falls vorhanden - unverletzt bzw. verletzt sind. Das Kennzeichen ist systemseitig als Default gesetzt.

Anzahl der Verschlüsse

Anzahl der festgestellten Verschlüsse. Eine Angabe ist erforderlich, wenn das Kennzeichen "Verschlüsse in Ordnung" nicht gesetzt ist.

Verschlusszeichen

Zeichen eines angebrachten Verschlusses. Eine Angabe ist erforderlich, wenn das Kennzeichen "Verschlüsse in Ordnung" nicht gesetzt ist. Wenn keine Verschlüsse an der Sendung angebracht waren, die von der Entladeerlaubnis (E_UP) gelieferten Informationen aber anzeigen, dass Verschlüsse benutzt wurden, dann kann "Verschluss (Zeichen)" nicht verwendet werden, das Feld "Verschlüsse (Anzahl)" ist auf '0' zu setzen und in "Erläuterungen zu Entladevermerken" muss eine Erläuterung abgegeben werden. In allen anderen Fällen ist "Verschluss (Zeichen)" zu übermitteln. Sofern Verschlusszeichen mehrfach verwendet werden, sind sie nur einmalig anzugeben.

Kennzeichen "Konform"

Vermerk des zugelassenen Empfängers (ZE), dass er bei der Entladung keine Abweichungen zu den warenbezogenen Angaben, die in der Entladeerlaubnis (E_UP) übermittelt wurden, festgestellt hat. Das Kennzeichen ist systemseitig als Default gesetzt. Wenn das Feld "Kennzeichen "Konform"" gesetzt ist, dürfen keine warenbezogenen Angaben, die in der Entladeerlaubnis übermittelt wurden, gemacht werden.

Erläuterung zu Unstimmigkeiten

Beschreibung zu den Unstimmigkeiten bei den allgemeinen Versanddaten, wenn das Feld Kennzeichen Koform oder Zustand der Verschlüsse nicht gesetzt wurde.

Erläuterungen zu Entladevermerken

Ggf. eine textuelle Erläuterung zum Entladekommentar des zugelassenen Empfängers (ZE). Grundsätzlich fällt man bei Verschlussverletzungen automatisch aus dem vereinfachten Verfahren, d.h. der zugelassene Empfänger (ZE) muss die Bestimmungsstelle mit den Mitteln der Bürokommunikation informieren (s. Art 408 ZK-DVO). Um das Verfahren aber nicht manuell beenden zu müssen, hat man in DE festgelegt, dass man das Verfahren trotzdem elektronisch beendet. In diesem Fall ist dann eine Erläuterung über die Verschlussverletzung und die Benachrichtigung der Bestimmungsstelle aufzunehmen. Eine Angabe ist erforderlich, wenn das Feld "Zustand der Verschlüsse in Ordnung" den Wert '0' enthält, d.h. der Zustand der Verschlüsse nicht in Ordnung ist und die in der Entladeerlaubnis (E_UP) gelieferten Informationen anzeigen, dass Verschlüsse verwendet wurden, tatsächlich aber keine oder weniger Verschlüsse als ursprünglich vorhanden sind.

Kann die Entladung nicht Konform gemeldet werden, so ist nach Eingabe der korrekten Daten im Kopf zusätzlich der Reiter Positionen zu erfassen, damit die Mehr- oder Mindermengenangaben korrekt an das Zollamt übermittelt werden können.

Copyright © 2014 Riege Software International GmbH. Alle Rechte vorbehalten.

Ereignisse - Entladekommentar

- Einleitung
- Beschreibung

Einleitung

Unter dem Reiter Ereignisse werden die Angaben erfasst zu einem Ereignis, das während des Versandvorgangs eingetreten ist. Ein Ereignis besteht aus einem Vorfall und/oder einer Umladung, möglicherweise noch ergänzt durch "Neue Verschlüsse". Grundsätzlich sind alle bekannten Informationen zu dem Ereignis anzugeben. Die Angaben sind auch möglich, wenn in der Eingangsanzeige (E_AN) noch kein Ereignis angezeigt wurde. Über das Kennzeichen "Ereignisanzeige stornieren" kann auch ein in der Eingangsanzeige (E_AN) angekündigtes Ereignis storniert werden.

Beschreibung

Neben den Eingabefeldern im Erfassungsdialog zum Entladekommentar, stehen die folgenden Programmaktionen zur Verfügung. Über die Schaltfläche **"S peichern"**, können erfasste Daten gespeichert werden. Über die Schaltfläche **"Schließen"** kann der Erfassungsdialog geschlossen werden. Über die Schaltfläche **"Senden"** können die Daten zum Entladekommentar an den Zoll übermittelt werden.

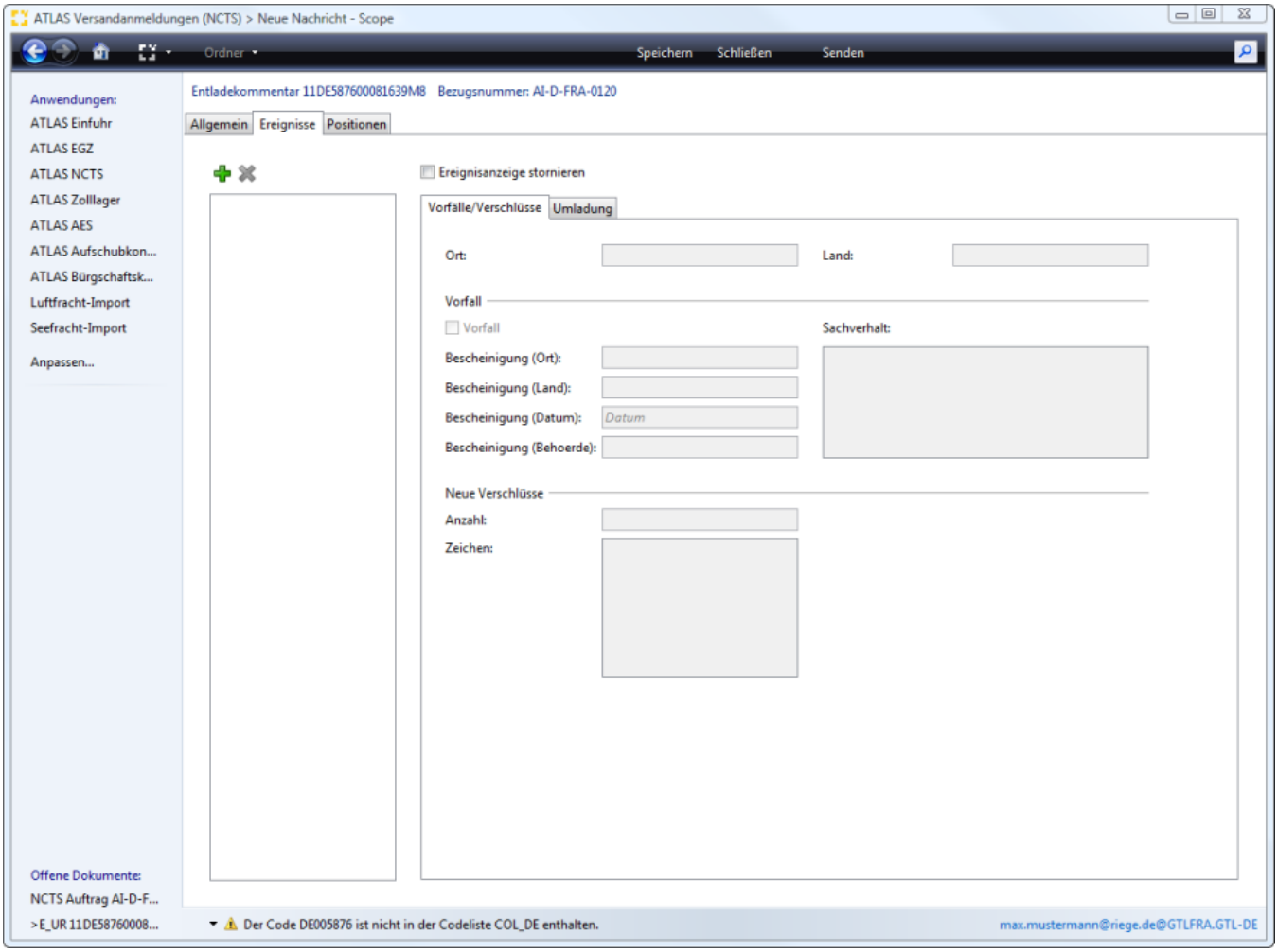

Copyright © 2014 Riege Software International GmbH. Alle Rechte vorbehalten.

Umladung - Ereignisse - Entladekommentar

- Einleitung
- Beschreibung

Einleitung

Unter dem Reiter Umladung sind die Angaben zu einer Umladung enthalten, die während des Versandvorgangs vorgenommen wurde. Eine Umladung besteht aus Angaben zu einem neuen Beförderungsmittel und/oder Angaben zu mindestens einem neuen Container, möglicherweise ergänzt durch Angaben zur Bescheinigung der Umladung in Form von Vermerken auf dem Versandbegleitdokument.

Beschreibung

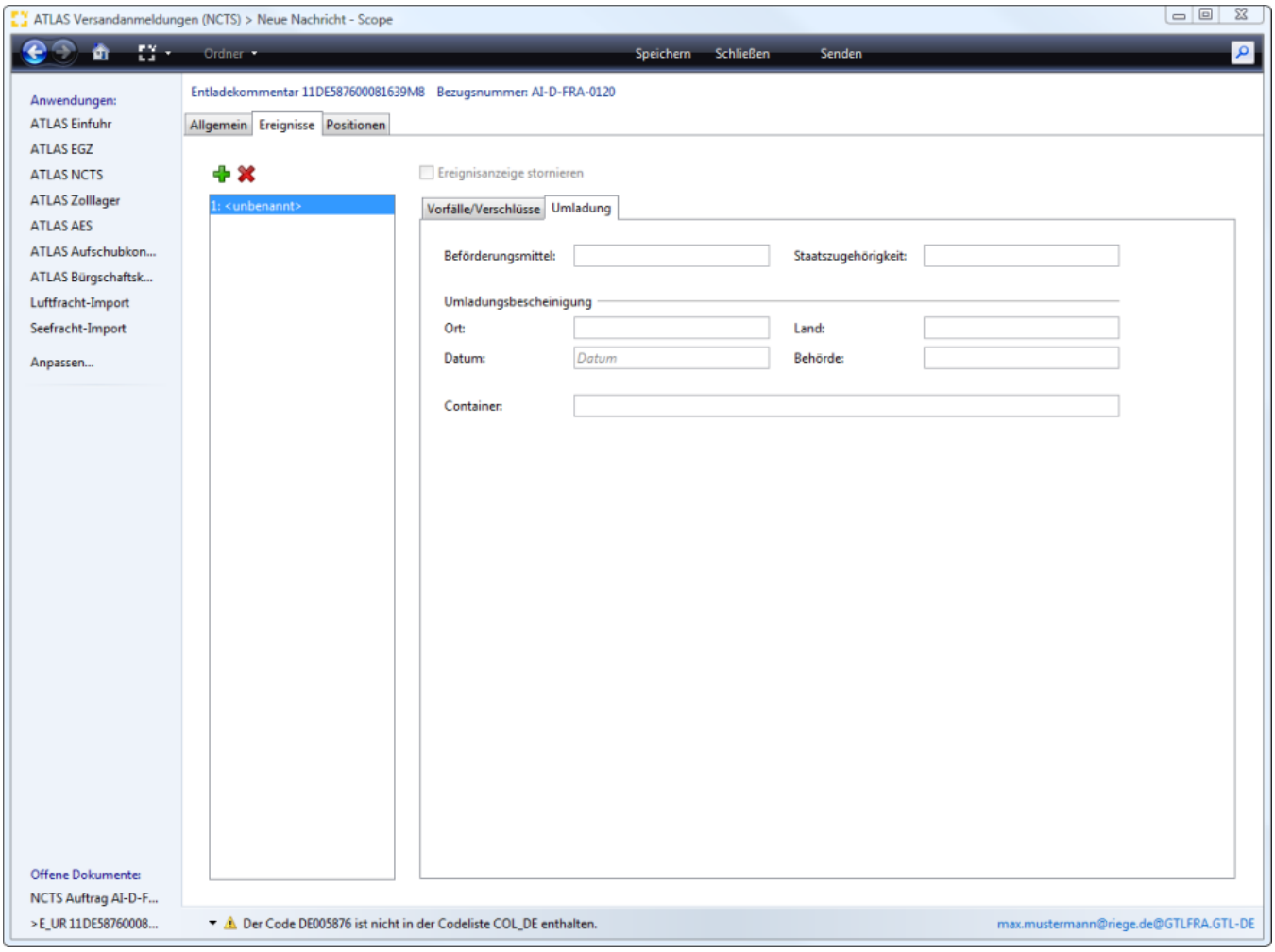

Beförderungsmittel Kennzeichen Umladung

Kennzeichen des Beförderungsmittels in textueller Form (bei KFZ i.d.R. das polizeiliche Kennzeichen). Eine Angabe ist erforderlich, wenn im Rahmen des Ereignisses eine Umladung auf ein neues Beförderungsmittel erfolgte. Die Datenfelder "Ereignis Umladung / Beförderungsmittel (Kennzeichen)" und "Ereignis Umladung / Beförderungsmittel (Staatszugehörigkeit)" können nur gemeinsam angegeben werden.

Beförderungsmittel Staatszugehörigkeit Umladung

Herkunftsland des Beförderungsmittels in verschlüsselter Form. Eine Angabe ist erforderlich, wenn im Rahmen des Ereignisses eine Umladung auf ein neues Beförderungsmittel erfolgte. Die Datenfelder "Ereignis Umladung / Beförderungsmittel (Kennzeichen)" und "Ereignis Umladung / Beförderungsmittel (Staatszugehörigkeit)" können nur gemeinsam angegeben werden.

Bescheinigung Ort Umladung

Sitz der bescheinigenden Behörde.

Copyright © 2014 Riege Software International GmbH. Alle Rechte vorbehalten.

Bescheinigung Land Umladung

Länderkennung des Landes der bescheinigenden Behörde.

Bescheinigung Datum Umladung

Datum der Umladung. Es ist nicht das Datum der Bescheinung, d.h. das Tagesdatum der Beurkundung durch die bescheinigende Behörde, sondern das Tagesdatum der Umladung selbst einzutragen.

Bescheinigung Behörde Umladung

Bezeichnung der Behörde, die im Rahmen einer Umladung Vermerke auf dem Versandbegleitdokument angebracht hat.

Container Nummer Umladung

Containernummern der Container, in denen sich die Waren nach der Umladung befinden. Eine Angabe ist erforderlich, wenn im Rahmen des Ereignisses eine Umladung in neue Container erfolgte.
Es muss entweder die Datengruppe "Ereignis Umladung (Beförderungsmittel)" oder mindestens ein Datenfeld "Ereignis Umladung / Container (Nummer)" oder beides angegeben werden.

Copyright © 2014 Riege Software International GmbH. Alle Rechte vorbehalten.

Vorfaelle- Verschluesse - Ereignisse - Entladekommentar

- Einleitung
- Beschreibung

Einleitung

In der nachfolgenden Dialogmaske können die Angaben zu einem gemeldeten Vorfall und zu neuen Verschlüssen erfasst werden.

Beschreibung

Neben den Eingabefeldern im Erfassungsdialog zum Entladekommentar, stehen die folgenden Programmaktionen zur Verfügung. Über die Schaltfläche "Speichern", können erfasste Daten gespeichert werden. Über die Schaltfläche "Schließen" kann der Erfassungsdialog geschlossen werden. Über die Schaltfläche "Senden" können die Daten zum Entladekommentar an den Zoll übermittelt werden.

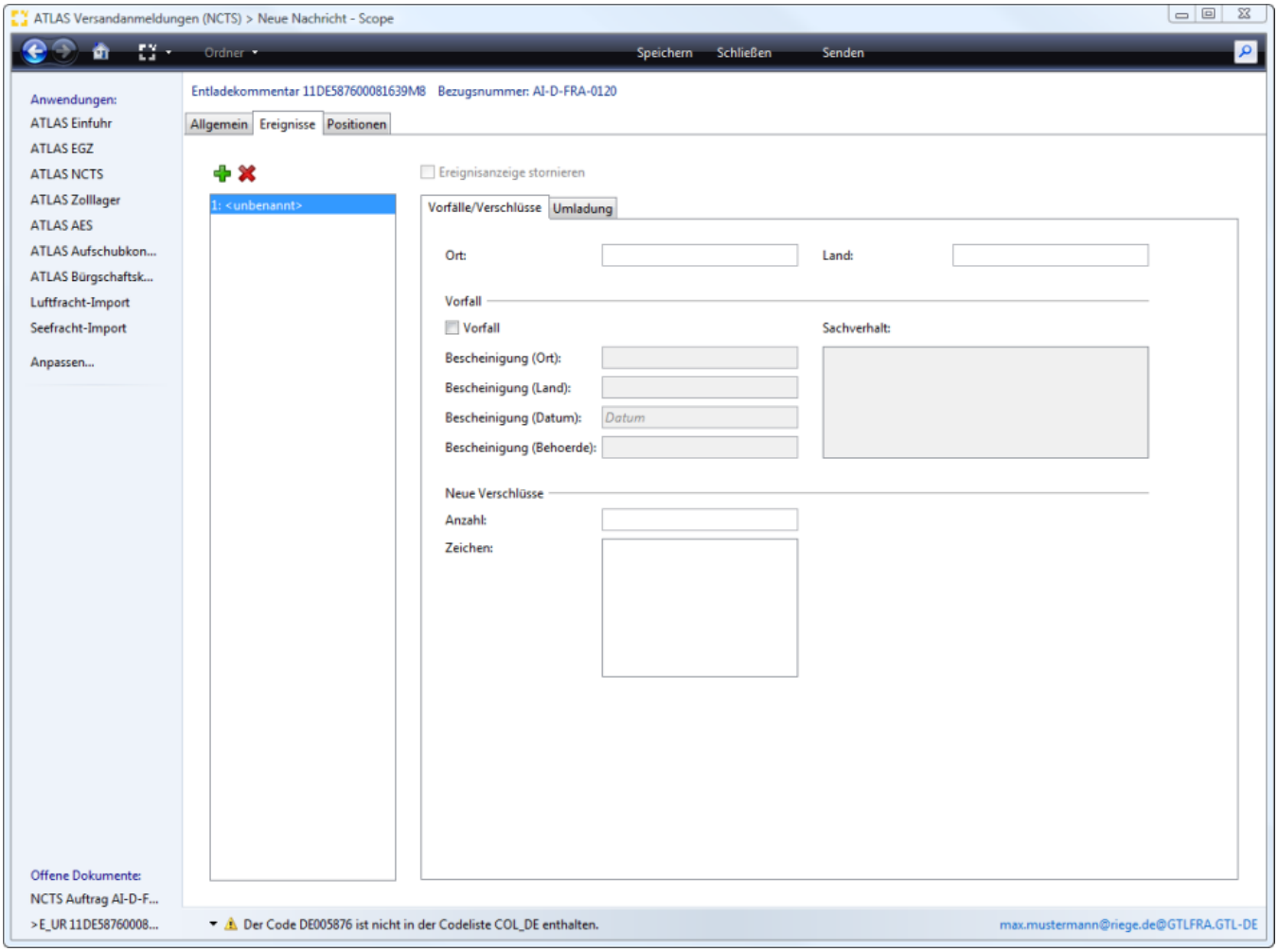

Ereignisanzeige stornieren

Vermerk des Zugelassenen Empfängers (ZE), dass ein in der Eingangsanzeige (E_AN) angekündigtes Ereignis storniert wird. Systemseitig wird beim Setzen des Kennzeichens im Feld Sachverhalt die textuelle Beschreibung "Es ist kein Ereignis eingetreten" vorbelegt.

Ort (Ereignis)

Name des Ortes, an dem während eines Versandvorgangs ein Ereignis stattgefunden hat. Die Angabe ist auch möglich, wenn in der Eingangsanzeige (E_AN) noch kein Ereignis angezeigt wurde. Ein Ereignis besteht aus einem Vorfall und/oder einer Umladung, möglicherweise noch ergänzt durch "Neue Verschlüsse".

Land (Ereignis)

Copyright © 2014 Riege Software International GmbH. Alle Rechte vorbehalten.

Länderkennung des Landes, in dem während eines Versandvorgangs ein Ereignis stattgefunden hat Die Angabe ist auch möglich, wenn in der Eingangsanzeige (E_AN) noch kein Ereignis angezeigt wurde. Ein Ereignis besteht aus einem Vorfall und/oder einer Umladung, möglicherweise noch ergänzt durch "Neue Verschlüsse".

Kennzeichen Vorfall

Vermerk des Zugelassenen Empfängers (ZE), dass während des Versandvorgangs ein Vorfall eingetreten ist.

Bescheinigung (Ort) Vorfall

Sitz der bescheinigenden Behörde.

Sachverhalt/getroffene Maßnahmen Vorfall

Die von der bescheinigenden Behörde bei einem Vorfall festgehaltenen Sachverhalte und ggf. getroffenen Maßnahmen (z.B. Verschlussänderungen, Hinweise zu Beförderungsmitteln, etc.) Im Fall des Widerrufs einer in der Eingangsanzeige (E_AN) enthaltenen Ereignis-Anzeige ist der Sachverhalt zu schildern, der zu der versehentlichen Anzeige geführt hat.

Bescheinigung (Land) Vorfall

Länderkennung des Landes der bescheinigenden Behörde.

Bescheinigung (Datum) Vorfall

Datum des Vorfalls. Es ist nicht das Datum der Bescheinigung, d.h. das Tagesdatum der Beurkundung durch die bescheinigende Behörde, sondern das Tagesdatum des Vorfalls selbst einzutragen.

Bescheinigung (Behörde) Vorfall

Bezeichnung der Behörde, die im Rahmen eines Vorfalls Vermerke auf dem Versandbegleitdokument angebracht hat.

Anzahl Neue Verschlüsse

Anzahl der angebrachten Verschlüsse. Eine Angabe ist erforderlich, wenn im Rahmen des Ereignisses neue Verschlüsse angebracht wurden. Eine Angabe ist unzulässig, wenn keine neuen Verschlüsse angebracht wurden.

Zeichen Neue Verschlüsse

Zeichen eines angebrachten Verschlusses. Eine Angabe ist erforderlich, wenn im Rahmen des Ereignisses neue Verschlüsse angebracht wurden. Eine Angabe ist unzulässig, wenn keine neuen Verschlüsse angebracht wurden.

Copyright © 2014 Riege Software International GmbH. Alle Rechte vorbehalten.

Positionen - Entladekommentar

- Einleitung
- Beschreibung

Einleitung

In der nachfolgenden Dialogmaske können im Fall einer nicht konformen Anmeldung Angaben zu den Positionsdaten im Entladekommentar gemacht werden. **Wenn das Kennzeichen Konform gesetzt ist, dürfen keine warenbezogenen Angaben, die in der Entladeerlaubnis (E_UP) übermittelt wurden, gemacht werden.** Neben den Eingabefeldern im Erfassungsdialog stehen die folgenden Programmaktionen zur Verfügung. Über die Schaltfläche "Speichern", können erfasste Daten gespeichert werden. Über die Schaltfläche "Schließen" kann der Erfassungsdialog geschlossen werden. Über die Schaltfläche "Senden" können die Daten zum Entladekommentar an den Zoll übermittelt werden.

Beschreibung

Mit der Funktion **Aus Entladeerlaubnis holen** können die ursprünglich angemeldeten Positionsdaten zur Änderung direkt aus der Entladeerlaubnis geholt werden. Mit dem Plus Symbol, können Angaben zu den Positionen auch direkt erfasst werden, mit dem dargestellten Papier Symbol können bereits erfasste Positionsdaten kopiert, mit dem Kreuz Symbol bereits erfasste Angaben zu Positionen wieder gelöscht werden. Für den Fall, dass eine komplette Position mehr bei der Beendigung gestellt wird, als bei der Eröffnung ursprünglich ins Versandverfahren überführt wurde, ist diese Position zusätzlich zu erfassen. Hierzu ist die letzte verwendete Positionsnummer um eins zu erhöhen.

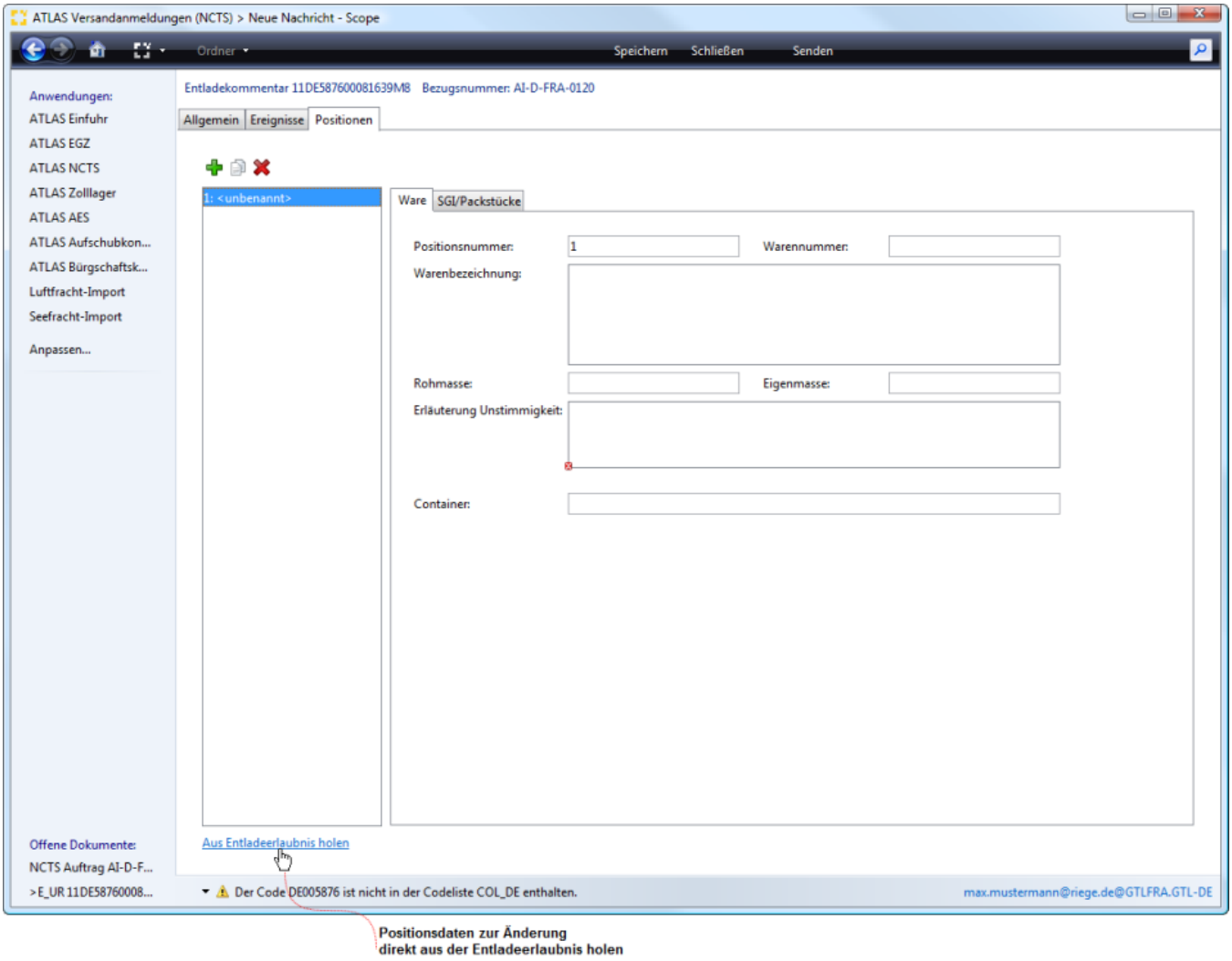

Copyright © 2014 Riege Software International GmbH. Alle Rechte vorbehalten.

Positionen - Entladekommentar - Ware

- Einleitung
- Beschreibung

Einleitung

In der nachfolgenden Dialogmaske können im Fall einer nicht konformen Anmeldung Angaben abweichenden Warenbezogene Positionsdaten im Entladekommentar gemacht werden. Für den Fall, dass eine komplette Position mehr bei der Beendigung gestellt wird, als bei der Eröffnung ursprünglich ins Versandverfahren überführt wurde, ist diese Position zusätzlich zu erfassen. Hierzu ist die letzte verwendete Positionsnummer um eins zu erhöhen.

Beschreibung

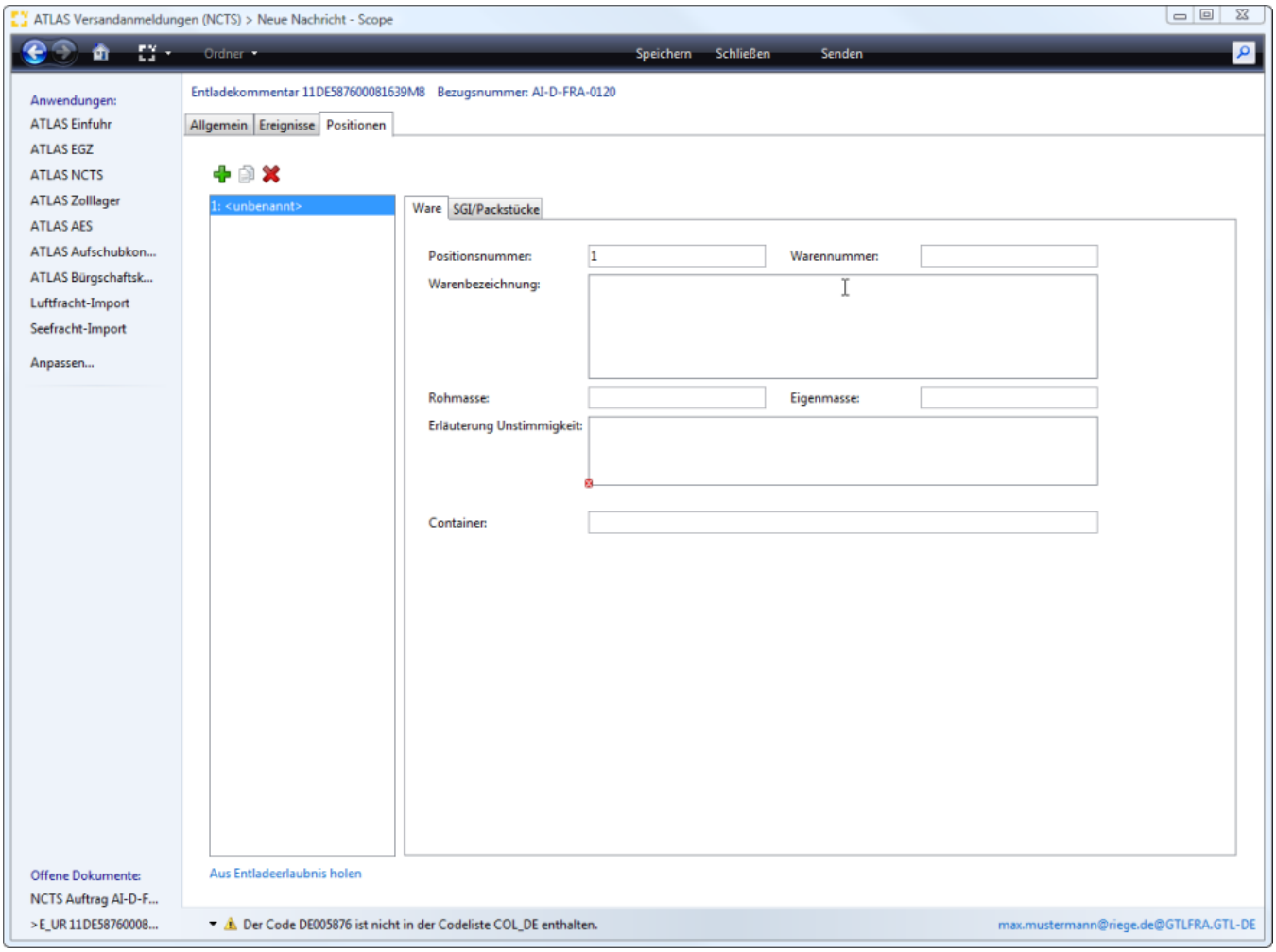

Positionsnummer

Die Nummer einer Position gemäß der Nummerierung, die in der Entladeerlaubnis (E_UP) mitgeteilt wurde.

Warennummer

Die bei der Entladung festgestellte Warennnummer der Waren einer Position gemäß dem TARIC HS6 Code (Harmonised System).

Warenbezeichnung

Die textuelle Beschreibung der festgestellten Ware, die so genau ist, dass daraus die Höhe von ggf. fälligen Abgaben berechnet werden kann (entsprechend den Feststellungen bei der Entladung).

Rohmasse

Copyright © 2014 Riege Software International GmbH. Alle Rechte vorbehalten.

Die bei der Entladung festgestellte Rohmasse der Position in Kilogramm

Eigenmasse

Die bei der Entladung festgestellte Eigenmasse der Position in Kilogramm.

Erläuterung der Unstimmigkeit

Beschreibung zu den Unstimmigkeiten bei den Positionsdaten

Container

Die bei der Entladung festgestellte Containernummer, die einer Position des Vorgangs zugeordnet ist

Copyright © 2014 Riege Software International GmbH. Alle Rechte vorbehalten.

SGI - Packstuecke - Positionen - Entladekommentar

- Einleitung
- Beschreibung

Einleitung

In der nachfolgenden Dialogmaske können im Fall einer nicht konformen Anmeldung Angaben zu den Packstücken und dem SGI Code im Entladekommentar gemacht werden. Es werden abweichende positionsbezogene Angaben ggf. zu jeder einzelnen Position des Versandvorgangs erfasst.

Beschreibung

Eigenschaften SGI Code
Eigenschaften Packstücke

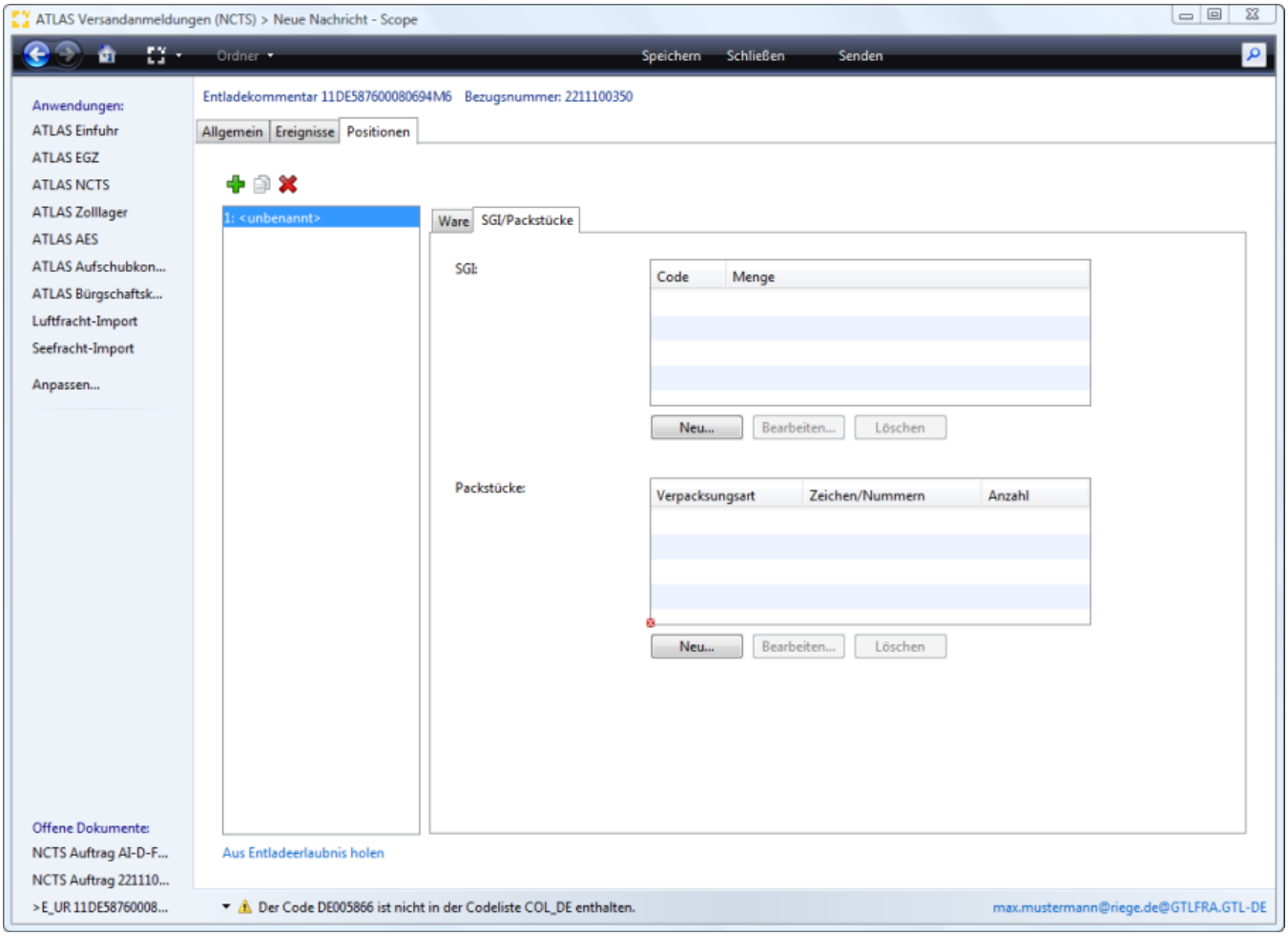

Eigenschaften SGI Code

Hier werden die bei der Entladung festgestellten Angaben von SGI-Code und empfindlicher Menge für die Position aufgeführt. Der Dialog zur Erfassung der Eingenschaften zum SGI Code kann mit der Schaltfläche "Neu" geöffnet werden.

Copyright © 2014 Riege Software International GmbH. Alle Rechte vorbehalten.

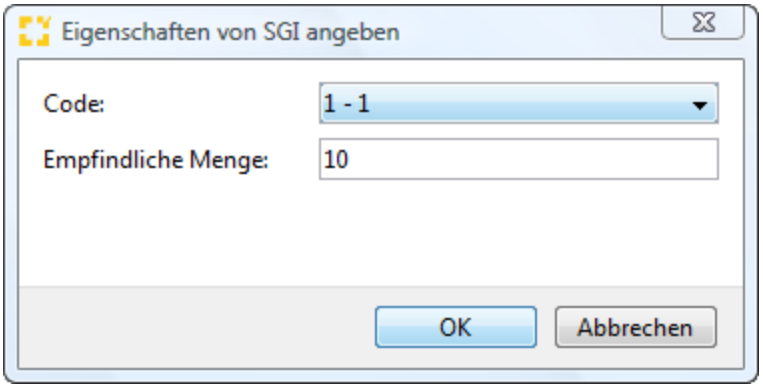

SGI- Code

Kennzeichen für sensible Waren, welches die HS6-Warennummer ergänzt.

Empfindliche Menge

Angabe der Masse von sensiblen Waren.

Eigenschaften Packstücke

Packstücke

Hier werden die festgestellten Angaben zu Packstücken angegeben. Waren können lose (z.B. Schüttgut - Sand, Getreide, etc.) oder unverpackt oder in einem oder mehreren Packstücken verpackt sein. Der Dialog zur Erfassung der Eingenschaften der festgestellten Art, Anzahl, Zeichen und Nummern der Packstücke kann mit der Schaltfläche "Neu" geöffnet werden.

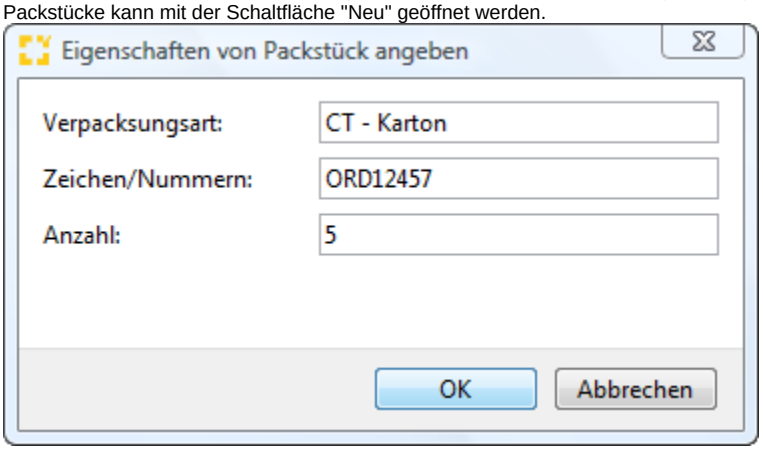

Verpackungsart

Verschlüsselung für die Art der Verpackung (z.B. Karton, Fass)

Zeichen/Nummern

Die Zeichen bzw. Nummern, mit denen ein Packstück gekennzeichnet ist

Anzahl

Anzahl der Packstücke für die betreffende Position oder bei unverpackten Waren (NE) die Anzahl der festgestellten Gegenstände.

Copyright © 2014 Riege Software International GmbH. Alle Rechte vorbehalten.

ATLAS NCTS - Versandanmeldung

- Einleitung
- Beschreibung

Einleitung

Über die Auswahl Versandanmeldung im NCTS Auftrag können Zollanmeldungen zur Überführung ins NCTS Verfahren abgewickelt werden. Scope bietet hilfreiche Zusatzfunktionen für den Anwender wie z.B. die automatisierte Übernahme von zollspezifischen Stammdaten und Gestellungsdaten aus der SumA. Für die Erfassung der Versandanmeldung können Vorlagen verwendet werden. Durch die Möglichkeit einer dynamischen Artikelerfassung können kundenspezifische Daten wie Artikelnummer, Warennummer, Warenbeschreibung bei der Erfassung in der Versandanmeldung in ATLAS NCTS direkt in das kundenspezifische Warenverzeichnis in der Artikelverwaltung gespeichert werden.

Beschreibung

Über die Auswahl Versandanmeldung aus Vorlage im NCTS Auftrag kann man direkt zur Erfassung der allgemeinen Kopfdaten der Versandanmeldung wechseln.

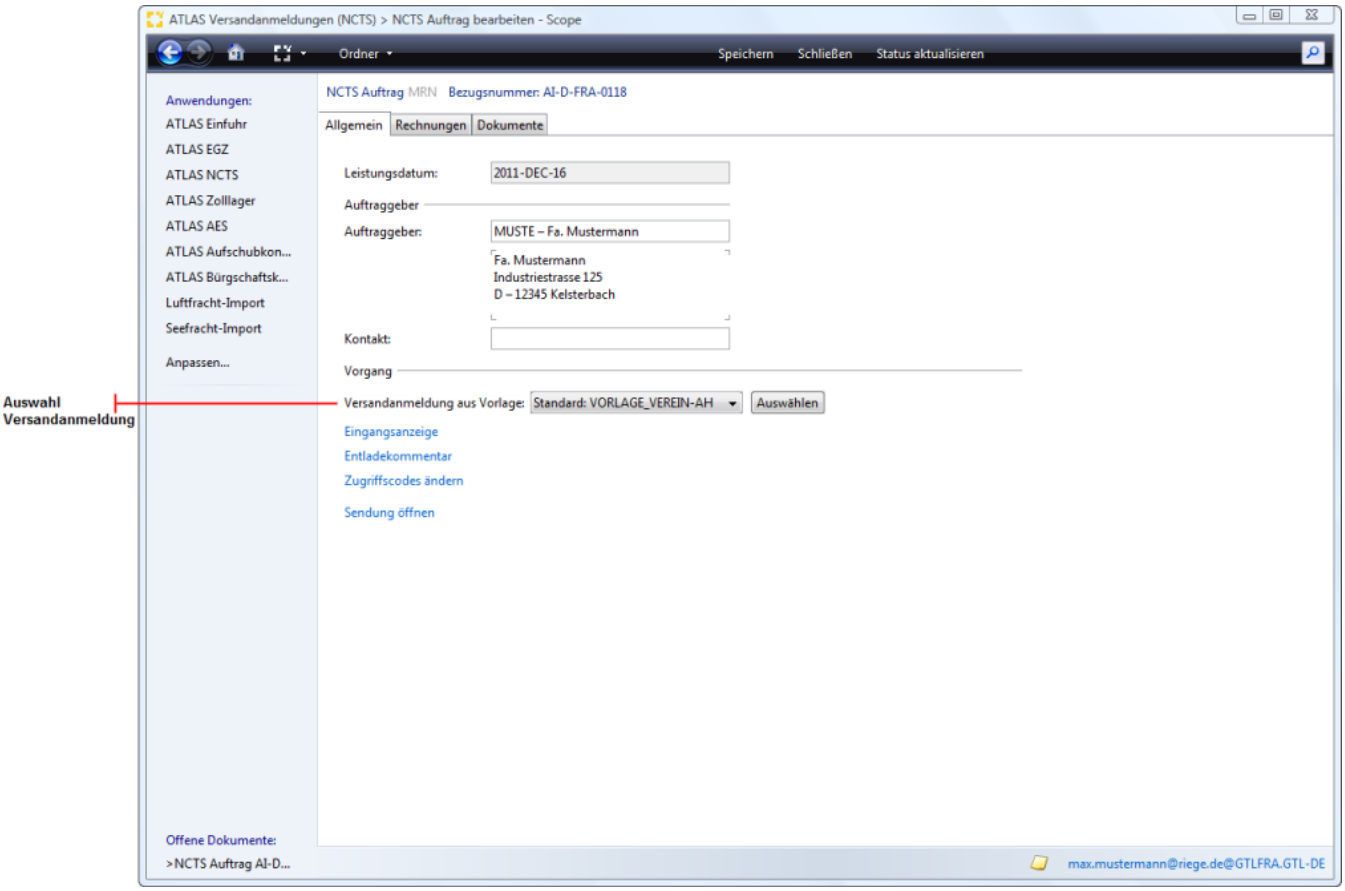

Copyright © 2014 Riege Software International GmbH. Alle Rechte vorbehalten.

(e) Versandanmeldung - Positionen

- Einleitung
- Beschreibung

Einleitung

Unter dem Reiter Positionen können die allgemeinen Positionsdaten erfasst werden. Neben den Eingabefeldern im Erfassungsdialog der Positionsdaten, stehen die folgenden Programmaktionen zur Verfügung. Über die Schaltfläche **"Speichern"**, können erfasste Positionsdaten gespeichert werden. Über die Schaltfläche **"Drucken"** kann ein Ausdruck der Daten der Versandanmeldung für das Notfallverfahren angestoßen werden. Über die Schaltfläche **"Vorlage erstellen"** können die Daten der Versandanmeldung als Vorlage gespeichert werden. Über die Schaltfläche **"Schließen"** kann der Erfassungsdialog geschlossen werden. Über die Schaltfläche **"Senden"** können die Daten der Versandanmeldung an den Zoll übermittelt werden.

Beschreibung

Mit dem **Plus Symbol**, können weitere Positionen hinzugefügt werden. Mit dem dargestellten **Papier Symbol** können bereits erfasste Positionsdaten kopiert werden. Mit dem **Kreuz Symbol** können Positionen gelöscht werden. Zu den farbig markierten Feldern werden Validierungen, Informationen und Warnungen zu eventuell fehlenden oder falschen Feldinhalten angezeigt.

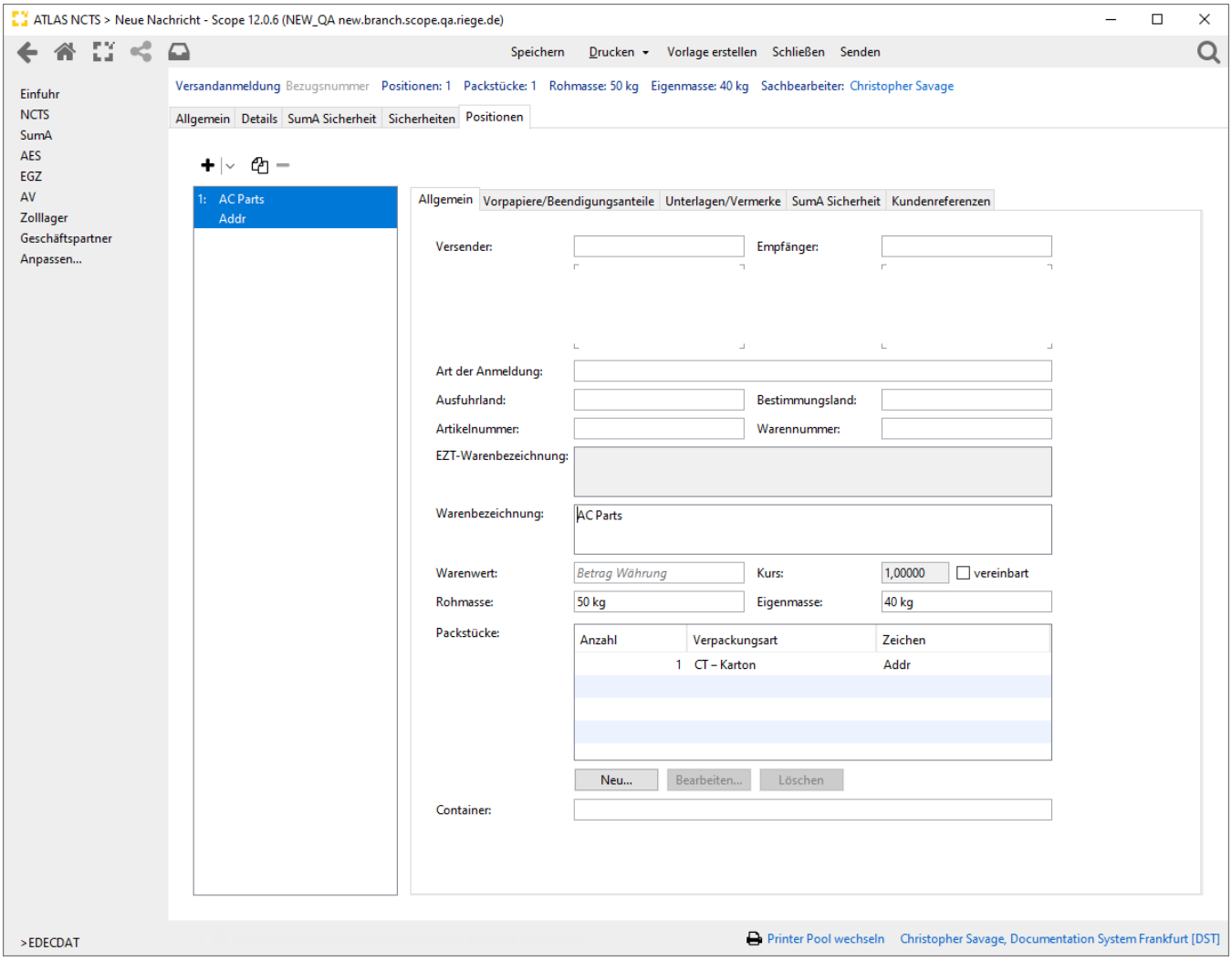

Copyright © 2014 Riege Software International GmbH. Alle Rechte vorbehalten.

(a) Versandanmeldung - Positionen - Allgemein

- Einleitung
- Beschreibung

Einleitung

In der nachfolgenden Dialogmaske werden die allgemeinen Positionsdaten der Versandanmeldung dargestellt. Neben den Eingabefeldern im Erfassungsdialog der Positionsdaten, stehen die folgenden Programmaktionen zur Verfügung. Über die Schaltfläche **"Speichern"**, können erfasste Positionsdaten gespeichert werden. Über die Schaltfläche **"Drucken"** kann ein Ausdruck der Daten der Versandanmeldung für das Notfallverfahren angestoßen werden. Über die Schaltfläche **"Vorlage erstellen"** können die Daten der Versandanmeldung als Vorlage gespeichert werden. Über die Schaltfläche **"Schließen"** kann der Erfassungsdialog geschlossen werden. Über die Schaltfläche **"Senden"** können die Daten der Versandanmeldung an den Zoll übermittelt werden.

Beschreibung

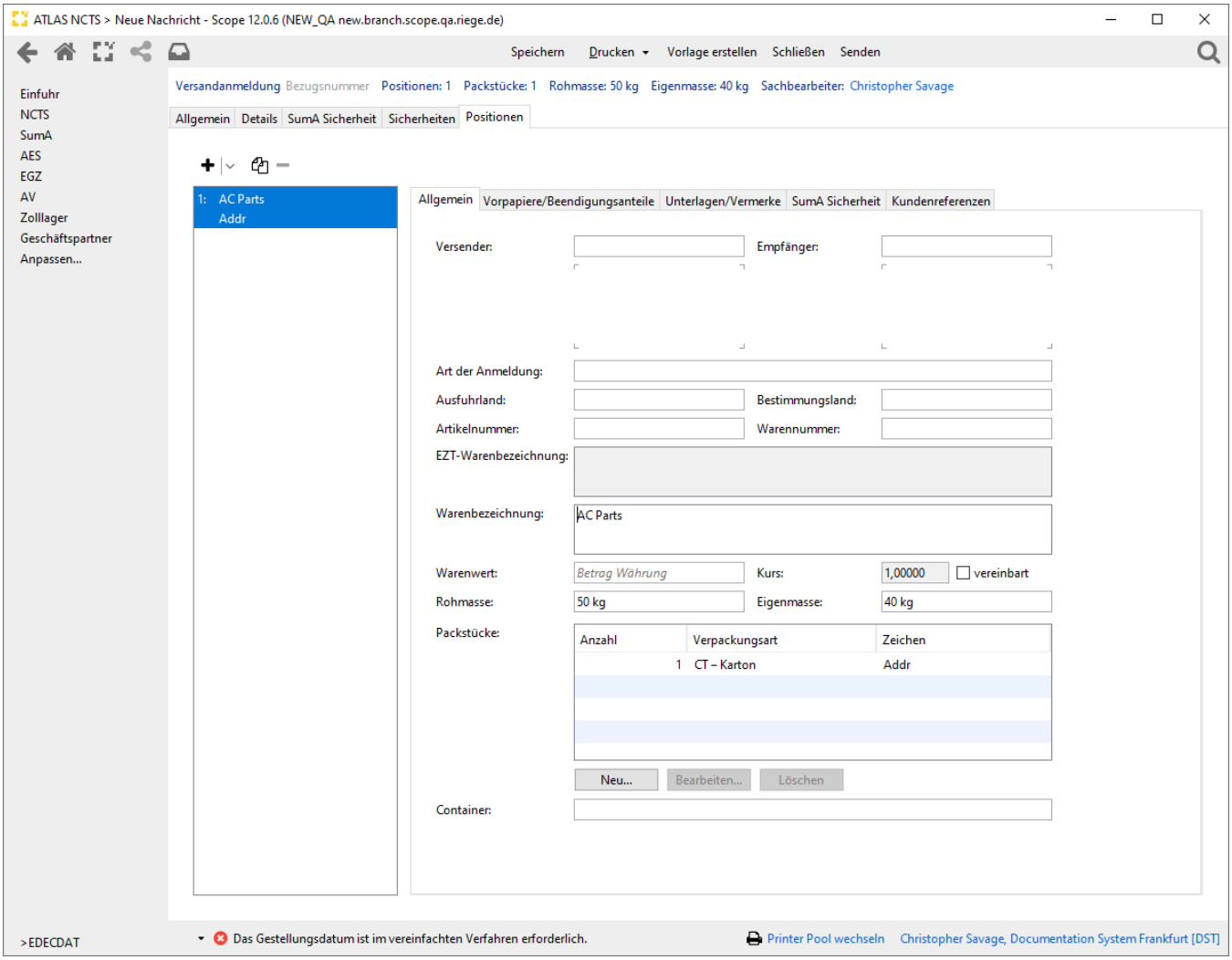

In der Kopfzeile der Versandanmeldung werden die erfassten Werte der Felder Positionen, Packstücke, Rohmasse und Eigenmasse während der Erfassung der Daten der Versandanmeldung E_DEC_DAT berechnet und als Information für den Anwender angezeigt.

Copyright © 2014 Riege Software International GmbH. Alle Rechte vorbehalten.

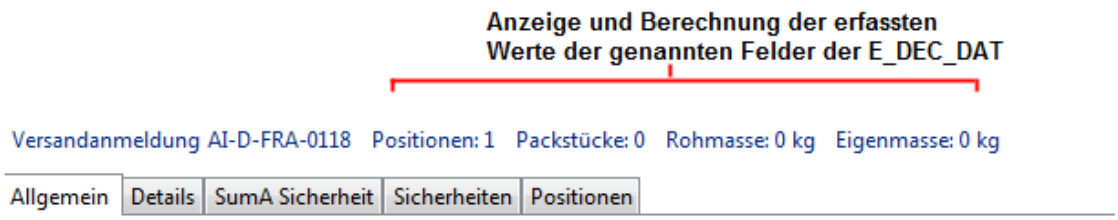

Versender (Position)

Angaben zum Versender, sofern dieser positionsweise angegeben wird.

Empfänger (Position)

Angaben zum Empfänger, sofern dieser positionsweise angegeben wird.

Art der Anmeldung (Position)

Verschlüsselung für die Art der Anmeldung, sofern diese positionsweise angemeldet wird. Es ist anzugeben, in welchem Versandverfahren die Waren befördert werden. Die Einzelheiten zur Art der Anmeldung können dem Merkblatt für Teilnehmer entnommen werden.

Versendungs-/Ausfuhrland (Position)

Länderkennzeichen des Versendungs-/Ausfuhrlandes, sofern das Versendungs-/Ausfuhrland positionsweise angegeben wird.

Bestimmungsland (Position)

Länderkennzeichen des Bestimmungslandes, sofern das Bestimmungsland positionsweise angegeben wird.

Warennummer

Warennummer des Warenverzeichnisses für die Außenhandelsstatistik (entspricht den ersten acht Stellen des TARIC KN8 Code) der zutreffenden Warenposition. Eine Angabe ist erforderlich, wenn es sich um eine Ware mit erhöhtem Betrugsrisiko gem. Anhang 44c ZK-DVO handelt. Die Warentarifnummer kann mit Hilfe der Suchfunktion (Doppelklick in das leere Warennummer, Pfeiltaste nach unten, bzw. Dropdown Liste) aus dem EZT übernommen werden, oder manuell eingegeben werden. Bei Referenzierung auf eine Artikelnummer kann die Warennummer aus dem Artikelstamm vorbelegt werden.

Artikelnummer

In diesem Feld kann auf eine Artikelnummer aus den Artikelstammdaten referenziert werden. Priorität hat hier die für den Anmelder/Lieferanten oder Vertreter hinterlegten Artikelnummer. Diese werden zuerst angezeigt. Artikel können auch direkt bei der Erfassung der Position kundenspezifisch gespeichert werden (Funktionstaste F8), der einmal gespeicherte Artikel kann auch während der Bearbeitung der Zollanmeldung bearbeitet und geändert werden (Funktionstaste F3). Eine detaillierte Beschreibung hierzu im Kapitel Dynamische Artikelerfassung.

EZT-Warenbeschreibung

Nach Erfassung einer Warentarifnummer wird die Beschreibung des Codes in das Feld ETZ-Warenbeschreibung übernommen. Diese kann per F5 neu geladen werden sowie mit F6 oder über den rechten Mausklick in die Warenbeschreibung übernommen werden. Das Feld wird nicht mit an den Zoll übermittelt, sondern dient lediglich der Tarifierung. Die EZT-Warenbeschreibung ist nicht überschreibbar und steht dem Benutzer immer zur Verfügung, so dass dieser bei der Tarifierung immer zu Einsicht steht.

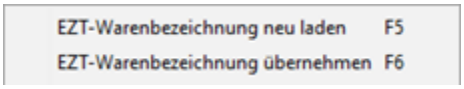

Warenbezeichnung

Textuelle Beschreibung der Ware. In allen Fällen sind neben der üblichen Handelsbezeichnung der Waren die für die Identifizierung der Waren erforderlichen Angaben einzutragen. Dieses Feld muss ferner die für etwaige spezifische Regelungen (z.B. Verbote und Beschränkungen für den Warenverkehr über die Grenze) verlangten Angaben enthalten. Bei Personenkraftwagen ist auch die Fahrgestellnummer (auch Fahrzeugidentifizierungsnummer) anzugeben. Bei Anmeldung oder Mitteilung einer zollrechtlichen Bestimmung zur Beendigung eines Zollverfahrens mit wirtschaftlicher Bedeutung sind folgende Angaben zu machen: - "A.V./S.-Waren": für Waren aus der aktiven Veredelung - Nichterhebungsverfahren -. Diese Angabe ist ggf. um die Angabe "Handelspolitik" zu ergänzen - "A.V./R.-Waren": für Waren aus der aktiven Veredelung-Rückvergütungsverfahren - "V.V.-Waren": für Waren aus der vorübergehenden Verwendung.

Warenwert

Hier kann der Warenwert in geschuldeter Währung oder Euro erfasst werden. Ist die Checkbox "Warenwert berechnen" in den Kopfdaten unter dem Reiter Sicherheiten angewählt, kann so der Warenwert in der Sicherheit aus der Summe der Warenwerte auf Positionsebene angegebenen werden. Ist der

Copyright © 2014 Riege Software International GmbH. Alle Rechte vorbehalten.

Haken "Warenwert berechnen" unter dem Reiter Sicherheiten aktiviert, so wird eine Warnmeldung bei jeder Position angezeigt, bei der kein Warenwert erfasst ist und umgekehrt ist "Warenwert berechnen" nicht aktiviert, wird eine Warnmeldung bei jeder Position angezeigt, bei der trotzdem ein Warenwert erfasst ist.

Kurs

Aktueller Umrechnungskurs für einen Warenwert in ausländischer Währung.

Kurs vereinbart

Ist dieser Haken gesetzt, kann manuell ein "vereinbarter" Kurs erfasst werden.

Rohmasse (Position)

Rohmasse der Position in Kilogramm. Anzugeben ist die Rohmasse der in "Position Warenbezeichnung" beschriebenen Ware der betreffenden Position, ausgedrückt in Kilogramm (Gramm werden als Nachkommastellen dargestellt). Unter Rohmasse versteht man die Masse der Ware mit sämtlichen Umschließungen mit Ausnahme von Beförderungsmaterial und insbesondere Behältern (Containern).
Diese Information ist nicht gefordert, wenn verschiedene Arten von Waren (die mit der gleichen Anmeldung angemeldet sind), in einer Art und Weise zusammen verpackt sind, dass es unmöglich ist, die Rohmasse für jede einzelne Art zu ermitteln.

Eigenmasse (Position)

Eigenmasse der Position in Kilogramm. Anzugeben ist die Eigenmasse der in Position Warenbezeichnung beschriebenen Ware der betreffenden Position, ausgedrückt in Kilogramm (Gramm werden als Nachkommastellen dargestellt). Unter Eigenmasse versteht man die Masse der Ware ohne alle Umschließungen.

Packstücke

In der Tabelle Packstücke werden die im Antrag erfassten Angaben zur Beschreibung und Identifikation von Packstücken, die einer Warenposition zugeordnet sind, angezeigt. Mit der Schaltfläche "Neu" unter der Tabelle Packstücke kann der Erfassungsdialog zur Erfassung von Packstücken geöffnet werden. Mit der Schaltfläche "Bearbeiten" kann ein bereits erfasster Datensatz bearbeitet, mit der Schaltfläche "Löschen" kann ein Datensatz gelöscht werden.

Anzahl (Packstücke)

Anzahl der Packstücke für die betreffende Position oder bei unverpackten Waren die Anzahl der in der Anmeldung erfassten Gegenstände.

Verpackungsart (Packstücke)

Verschlüsselung für die Art der Verpackung (z.B. Karton, Fass).

Zeichen

Zeichen bzw. Nummer/n , mit denen ein Packstück gekennzeichnet ist. Bei 'LOSE' (="bulk": VQ/VG/VL/VR/VY/VO) oder "UNVERPACKT" (="unpacked": NE/NF/NG) ist die Angabe freigestellt.

Packstück bearbeiten

Der Dialog zur Erfassung der Packstückangaben kann mit der Schaltfläche "Neu" geöffnet werden.

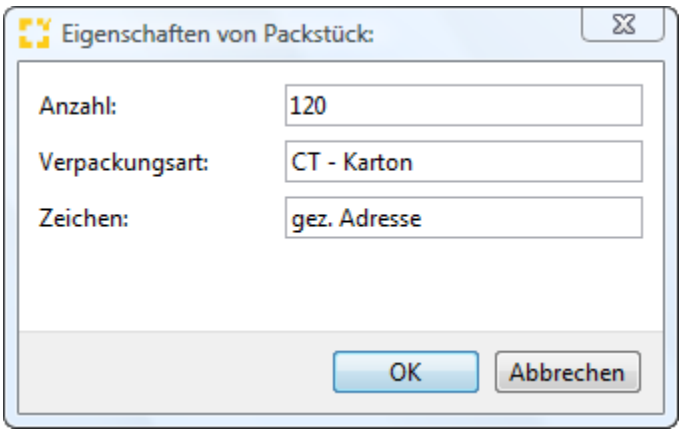

Anzahl

Anzahl der Packstücke für die betreffende Position oder bei unverpackten Waren die Anzahl der in der Anmeldung erfassten Gegenstände.

Verpackungsart

Copyright © 2014 Riege Software International GmbH. Alle Rechte vorbehalten.

Verschlüsselung für die Art der Verpackung (z.B. Karton, Fass).

Zeichen

Zeichen bzw. Nummer/n, mit denen ein Packstück gekennzeichnet ist. Bei 'LOSE' (="bulk": VQ/VG/VL/VR/VY/VO) oder "UNVERPACKT" (="unpacked": NE /NF/NG) ist die Angabe freigestellt.

Container (Nummer)

Containernummer, die einer Position zugeordnet ist. Werden die Waren in Containern befördert, so sind die Nummern der Container in diesem Feld anzugeben. Bei der Angabe mehrerer Nummern müssen diese jeweils mit Komma getrennt werden. Die Containernummern dürfen maximal 17 Zeichen lang sein.

Copyright © 2014 Riege Software International GmbH. Alle Rechte vorbehalten.

(b) Versandanmeldung - Positionen - Vorpapiere - Beendigungsanteile

- Einleitung
- Beschreibung

Einleitung

Im Folgenden werden die Erfassungsdialoge zu den **Vorpapierarten ATNEU (Summarische Anmeldung im IT-Verfahren ATLAS)**, **AT-ZL (Zolllagerverfahren als vorangegangenes Verfahren, sowohl im Papierverfahren als auch im IT-Verfahren ATLAS)**, **AT AV - AT UV (Aktive Veredelung als vorangegangenes Verfahren und Umwandlung als vorangegangenes Verfahren sowohl im Papierverfahren als auch im IT-Verfahren ATLAS)** mit den entsprechenden Beendigungsanteilen beschrieben. Bei allen übrigen Vorpapierarten ist nur die Angabe einer Vorpapiernummer notwendig, bei der Vorpapierart "Ohne Vorpapier" wird gänzlich auf eine Angabe verzichtet.
Neben den Eingabefeldern im Erfassungsdialog der Positionsdaten, stehen die folgenden Programmaktionen zur Verfügung. Über die Schaltfläche **"Speichern"**, können erfasste Positionsdaten gespeichert werden. Über die Schaltfläche **"Drucken"** kann ein Ausdruck der Daten der Versandanmeldung für das Notfallverfahren angestoßen werden. Über die Schaltfläche **"Vorlage erstellen"** können die Daten der Versandanmeldung als Vorlage gespeichert werden. Über die Schaltfläche **"Schließen"** kann der Erfassungsdialog geschlossen werden. Über die Schaltfläche **"Senden"** können die Daten der Versandanmeldung an den Zoll übermittelt werden.

Beschreibung

Vorpapier Art ATNEU (Summarische Anmeldung im IT-Verfahren ATLAS) mit Beendigungsanteil
Vorpapier Art AT-ZL mit Beendigungsanteil
Vorpapier Art AT-AV mit Beendigungsanteil
Vorpapier Art AT-UV mit Beendigungsanteil

Vorpapier Art ATNEU (Summarische Anmeldung im IT-Verfahren ATLAS) mit Beendigungsanteil

Bei der Vorpapierart ATNEU kann zwischen der Art der Identifikation **REG = Registriernummer-/Positionsnummerbezogene Identifikation**, bzw. **AWB = Ordnungsbegriff bezogene Identifikation** gewählt werden. Eine Liste von systemseitig vorhandenen summarischen Anmeldungen, kann über die Funktion **"SumA identifizieren"** aufgerufen werden.

Copyright © 2014 Riege Software International GmbH. Alle Rechte vorbehalten.

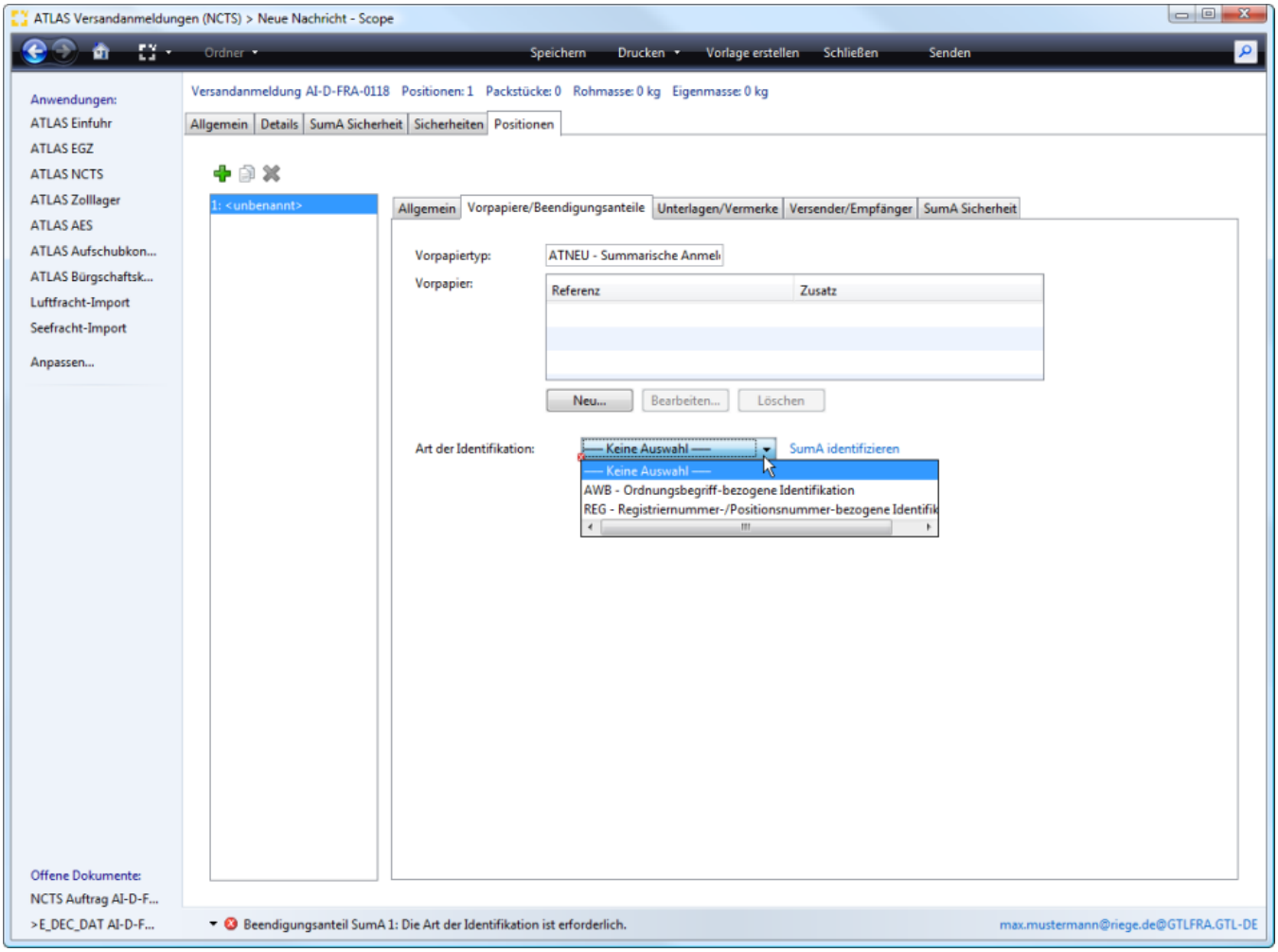

SumA identifizieren

Einen direkten Zugriff und Auswahlmöglichkeit auf die eigenen systemseitig vorhandene SumA Vorgänge wird über die Funktion SumA identifizieren ermöglicht.

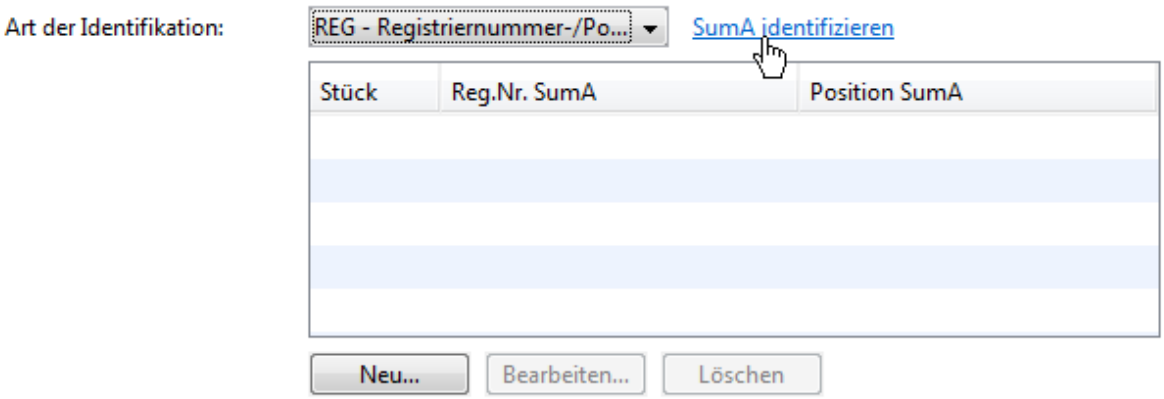

Es gibt die Möglichkeit über **drei Schaltflächen** folgende Optionen auszuwählen:

Copyright © 2014 Riege Software International GmbH. Alle Rechte vorbehalten.

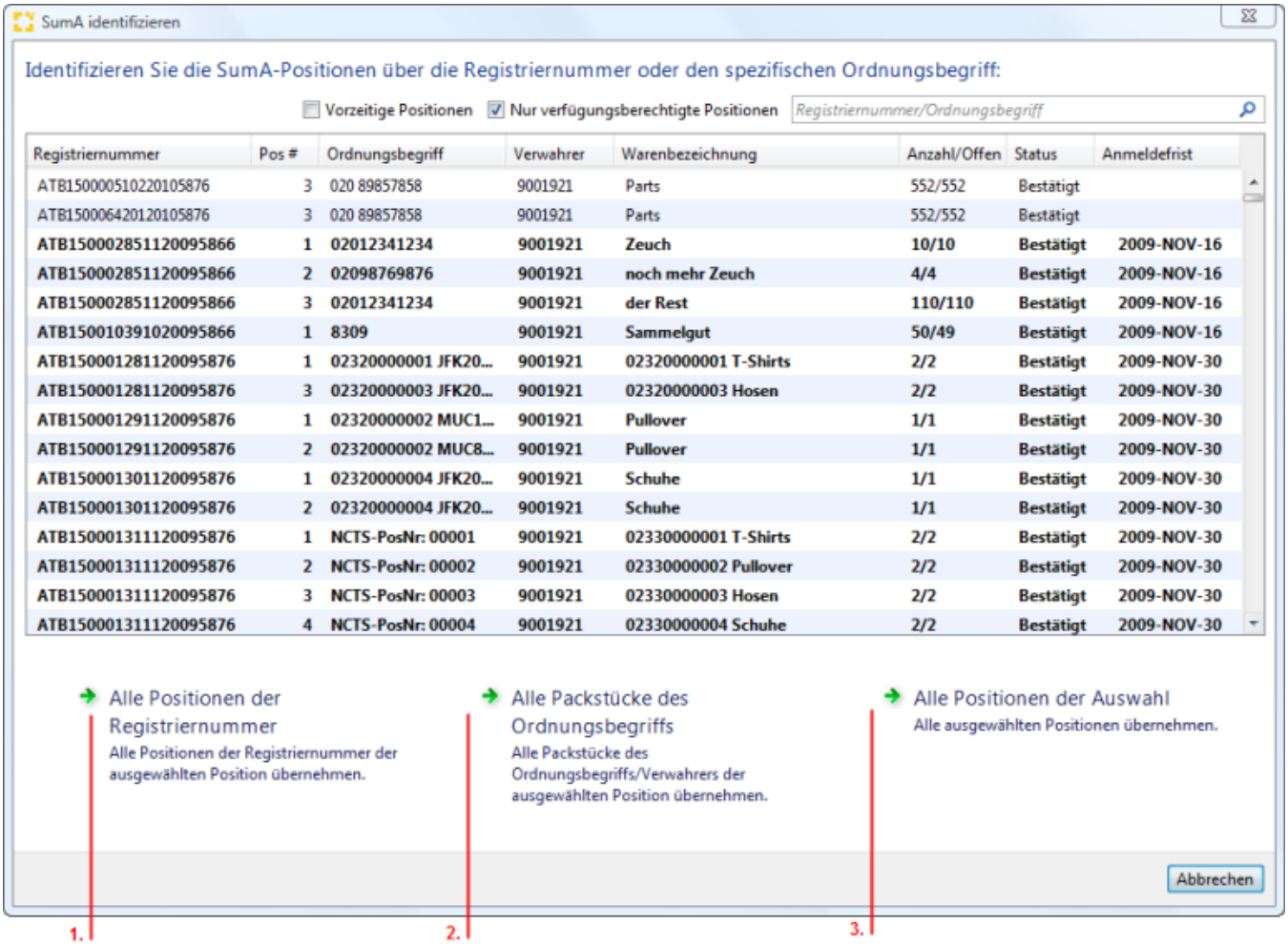

1. **Alle Positionen der Registriernummer**
Ist eine Position einer Registriernummer markiert, können alle Positionen dieser Registriernummer übernommen werden.

2. **Alle Packstücke des Ordnungsbegriffs**
Es können alle Packstuecke des Ordnungsbegriffs (AWB)/Verwahrers einer markierten Position übernommen werden.

3. Alle Positionen der Auswahl
Wurden mehrere Positionen markiert, können diese komplett übernommen werden.

ID Art REG/BE-Anteil direkt erfassen

Die Daten zum Beendigungsanteil SumA REG können direkt erfasst werden über die Schaltfläche "Neu".

Copyright © 2014 Riege Software International GmbH. Alle Rechte vorbehalten.

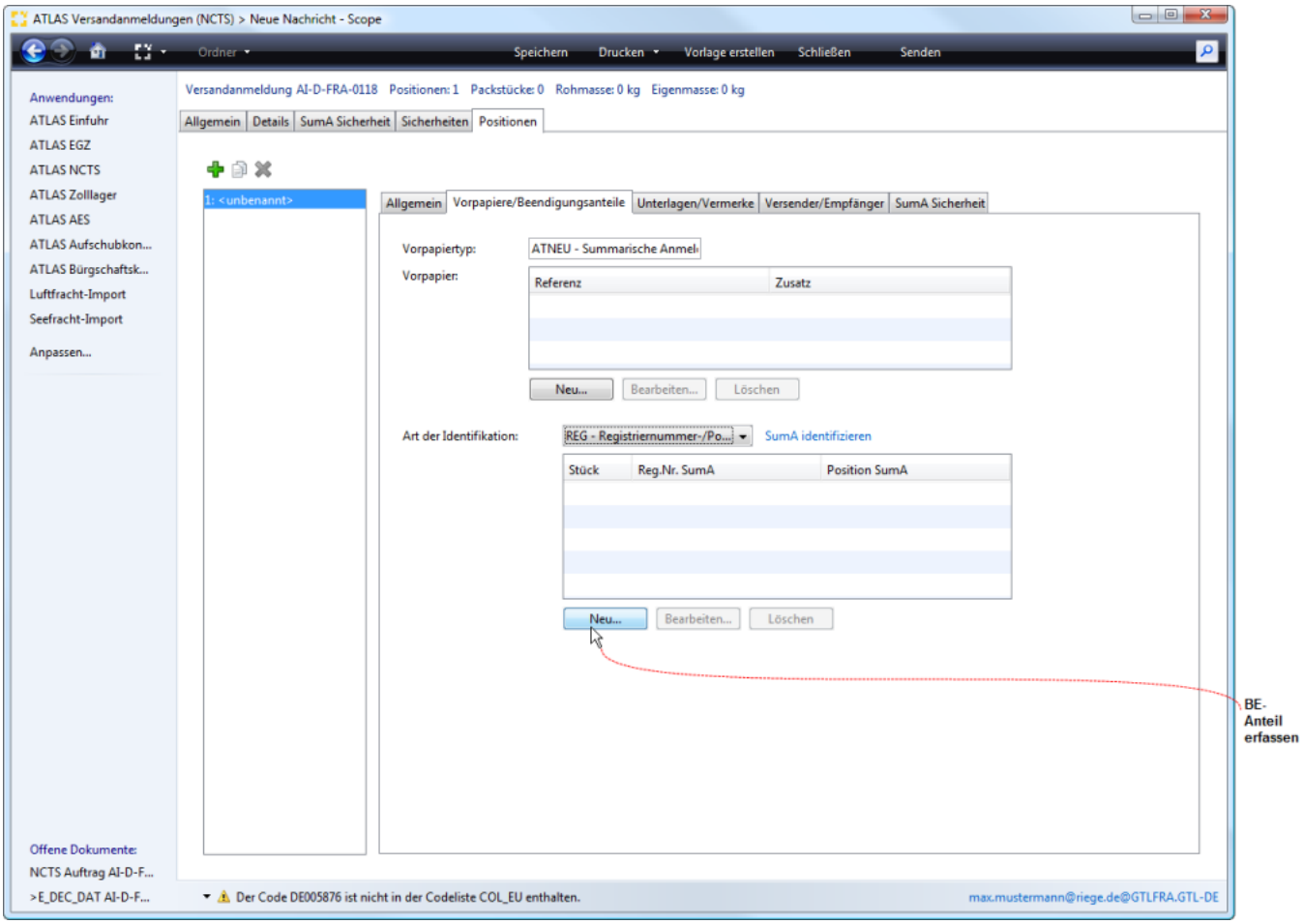

Bearbeite Beendigungsanteil-SumA-Position (Registriernummer)

Im nachfolgenden Erfassungsdialog Beendigungsanteil-SumA-Position können die Daten zur Registriernummer ATB15 ergänzt werden. Scope bietet bereits einen ATB "Dummie" als Registriernummer an, bei dem nur noch die laufende Nummer ergänzt werden muss. Die Zolldienststellennummer entspricht der Abfertigungszollstelle, auch der aktuelle Monat und das Jahr werden vorbelegt. In den übrigen Feldern kann auf die Position referenziert und die abzuschreibende Stückzahl angegeben werden.

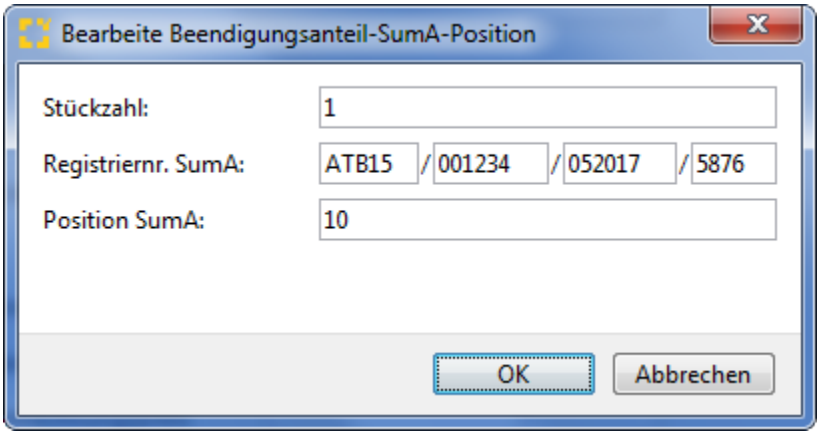

Stückzahl (BE-Anteil SumA)

Anzahl der zu erledigenden Packstücke.

Registriernummer SumA (BE-Anteil SumA)

Registriernummer der Position im SumA-Vorgang, die erledigt werden soll.

Position SumA

Copyright © 2014 Riege Software International GmbH. Alle Rechte vorbehalten.

Positionsnummer der Position im SumA-Vorgang, die erledigt werden soll.

Ab Scope Version 9.2:

Scope warnt den Anwender, wenn die erfasse Registriernummer in der Zukunft liegt, oder älter als drei Monate ist.
Die Erfassung der Registriernummer per Barcodescan wird angeboten. Um die Nummer einlesen zu können, muss der Cursor auf das erste Feld in der Registriernummer stehen.
Die Aufteilung der Nummer in die einzelnen Felder erfolgt automatisch.

ID Art AWB/BE-Anteil direkt erfassen

Die Daten zum Beendigungsanteil SumA AWB können direkt erfasst werden über die Schaltfläche "Neu".

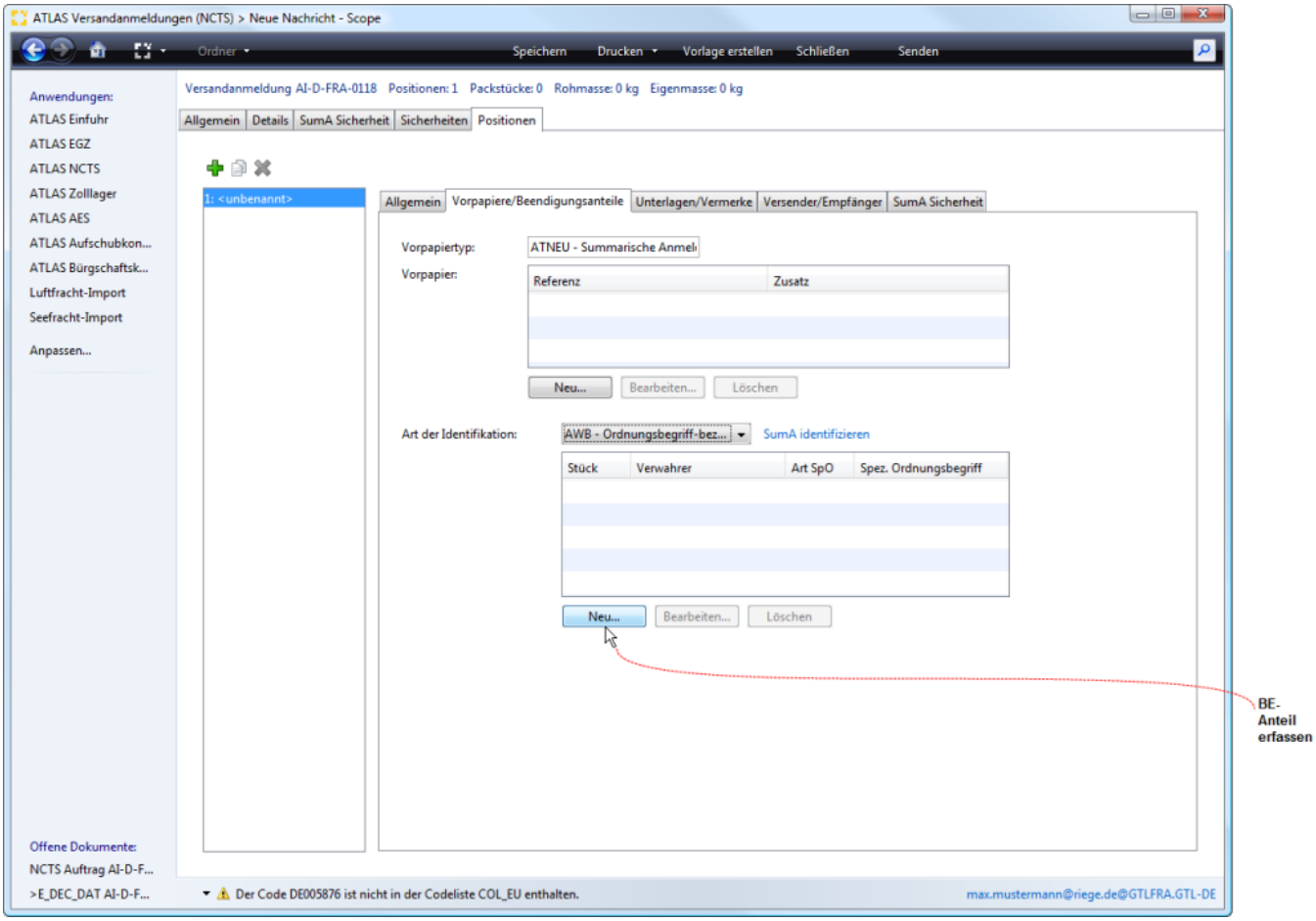

Bearbeite Beendigungsanteil-SumA-Position (AWB)

Copyright © 2014 Riege Software International GmbH. Alle Rechte vorbehalten.

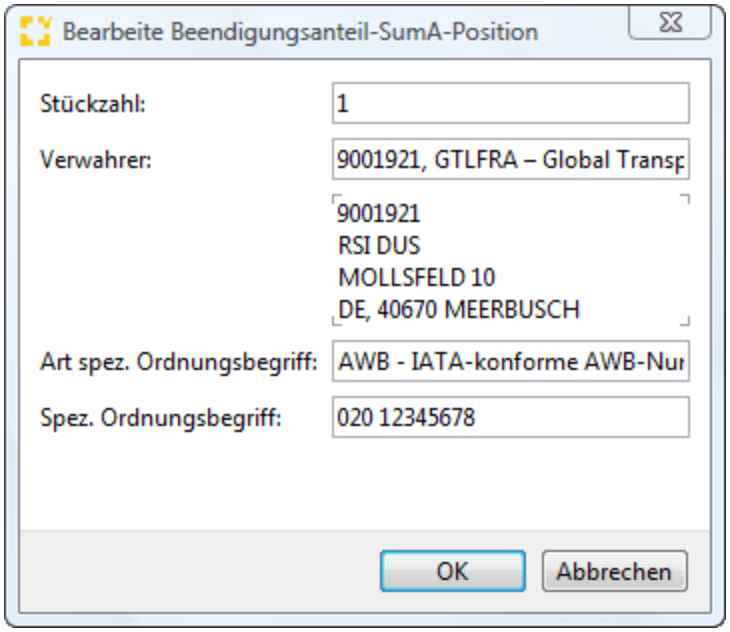

Stückzahl (BE-Anteil SumA)

Anzahl der zu erledigenden Packstücke.

Zollnummer Verwahrer (BE-Anteil SumA)

Von der Bundeszollverwaltung vergebene Zollnummer, unter der Name und Anschrift des Verwahrers der zu erledigenden Sendung gespeichert ist, oder, bei Verwahrung am Amtsplatz, "0000000".

Art SpO (BE-Anteil SumA)

Art des spezifischen Ordnungsbegriffs des Teilnehmers der zu erledigenden Sendung. Die Angabe ist nur zulässig und erforderlich, wenn das Feld "Art der Identifikation (BE-Anteil SumA)" ;den Wert 'AWB' enthält. Zulässige Werte sind 'AWB' und 'ULD'.

Spezifischer Ordnungsbegriff (BE-Anteil SumA)

Spezifischer Ordnungsbegriff der Sendung, die erledigt werden soll. Die Angabe ist nur zulässig und erforderlich, wenn das Feld "Art der Identifikation (BE-Anteil SumA)" den Wert 'AWB' enthält.

- Wenn die Erfassung eines Beendigungsanteils SumA mit Art des spezifischem Ordnungsbegriffs AWB (manuell oder über SumA identifizieren) des Versandvorgangs aus der Atlas Extern Schnittstelle angelegt worden ist, wird der Spezifische Ordnungsbegriff (bei SPO Art AWB) aus der dort übermittelten MAWB- und HAWB-Nummer (sofern beide in SumA vorhanden) wie folgt vorbelegt: <MAWB-Nummer> <11 Leerzeichen> <HAWB-Nummer ohne Prefix>

Copyright © 2014 Riege Software International GmbH. Alle Rechte vorbehalten.

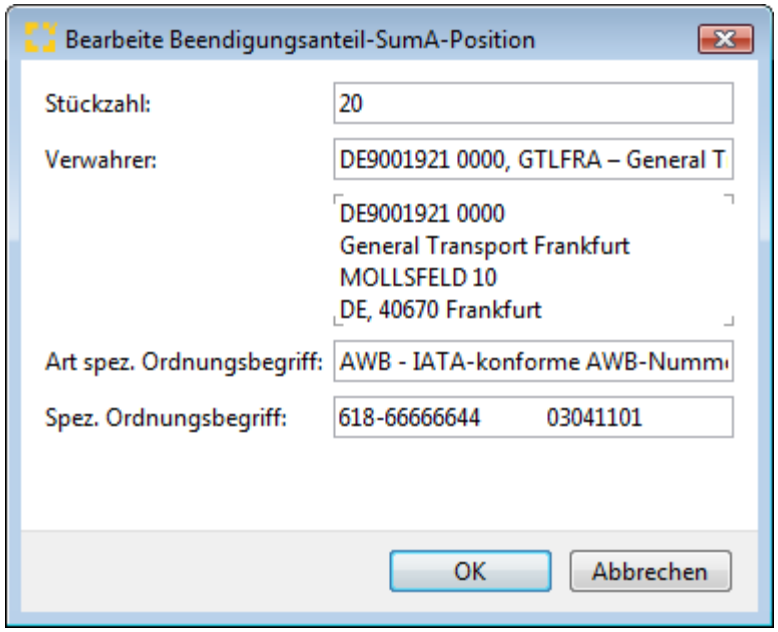

- Bei der Angabe einer Unterlagencodierung HAWB /MAWB im Reiter UnterlagenVermerke in den Positionsdaten E_DEC_DAT, wird über die Funktion "SumA Identifizieren" (SPO AWB) nach Prüfung der Nummer in der Unterlage das Ergebnis der Suche eingeschränkt und genau nur diese BE Anteile werden angeboten.

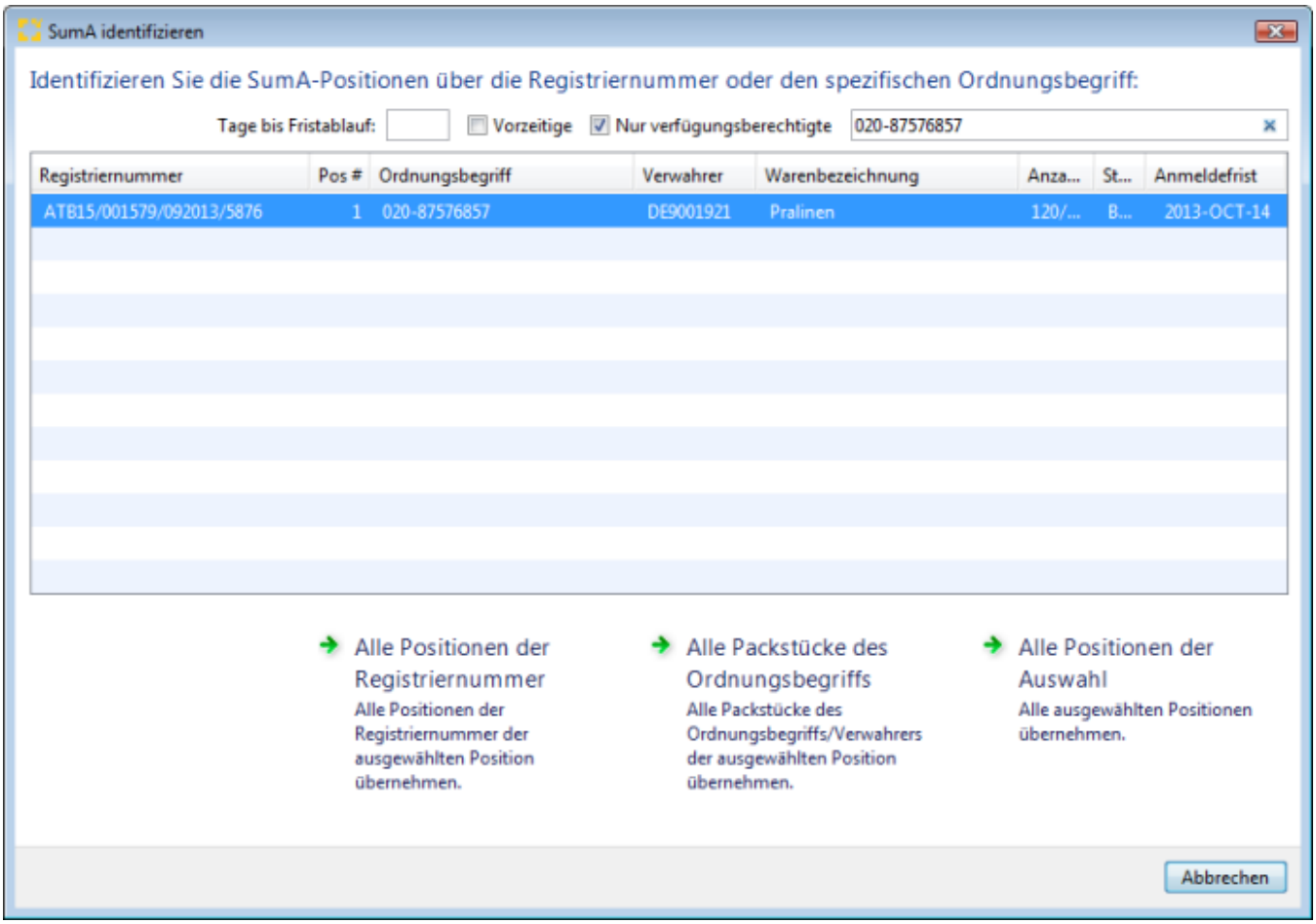

Vorpapier Art AT-ZL mit Beendigungsanteil

Bei der Vorpapierart AT-ZL muss die Bewilligungsnummer für das bewilligte Zolllager angegeben werden, sowie die Bezugsnummer aus dem Zolllager, die hier auch erfasst werden sollte. Die Daten zum Beendigungsanteil AT-ZL können direkt erfasst werden über die Schaltfläche "Neu".

Copyright © 2014 Riege Software International GmbH. Alle Rechte vorbehalten.

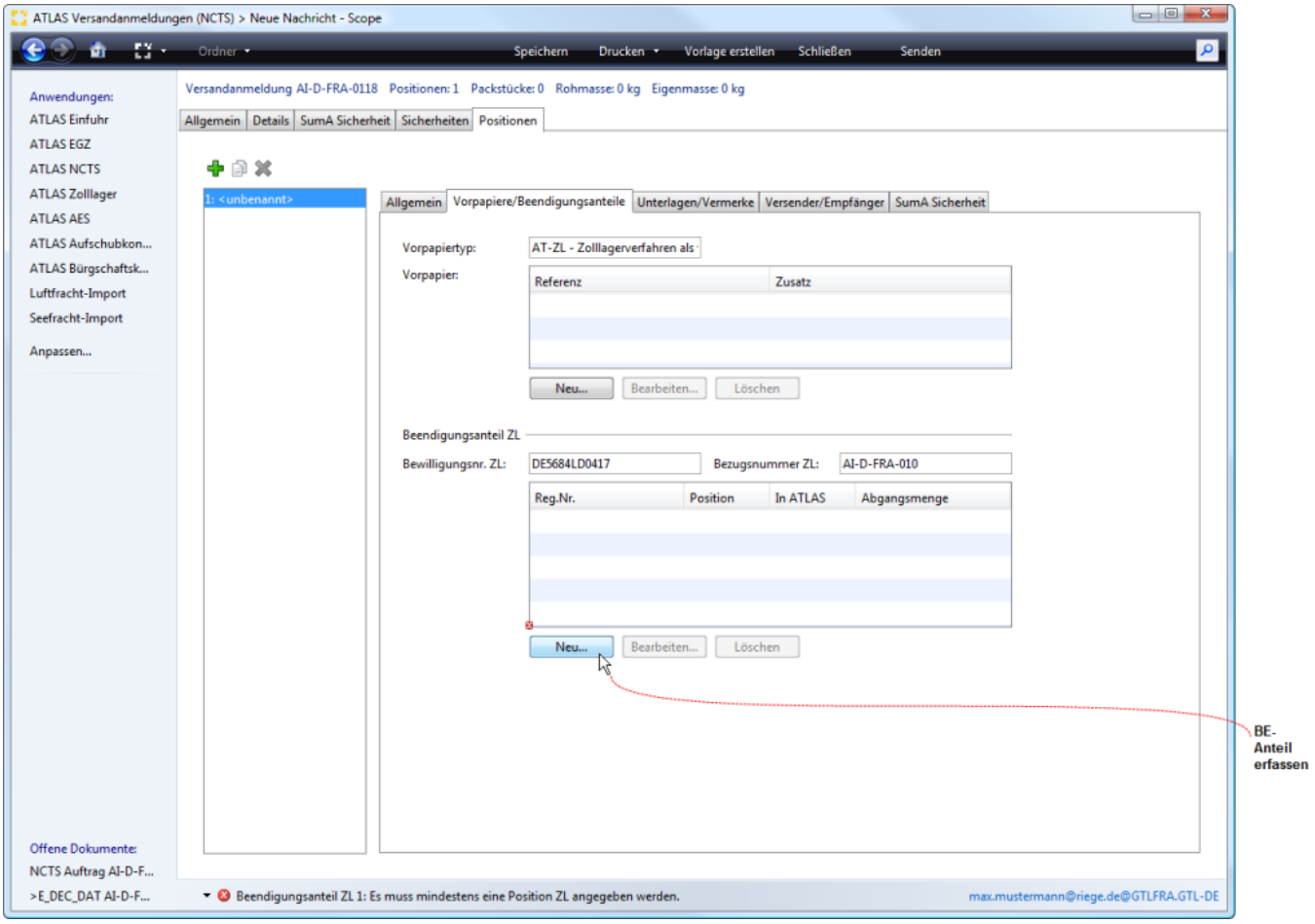

Bewilligungsnummer ZL

Nummer der Bewilligung zum Führen eines Zolllagers. Die Bewilligungsnummer ist ohne Trennzeichen zu übermitteln.

Bezugsnummer ZL

Ordnungskriterium eines Lagerhalters, der am IT-Verfahren ATLAS teilnimmt (interne Ordnungsnummer). Die Angabe der Bezugsnummer wird zollseitig empfohlen. Diese Angabe kann dem Inhaber des Zolllagerverfahrens dazu dienen, einen Bezug zu seinem betrieblichen System herzustellen, da dieser Wert in der zugehörigen Antwortnachricht zurückübermittelt wird.

Zolllager-Bestand

Die Funktion Zolllager-Bestand bietet den direkten Zugriff auf den eigenen Zolllager-Bestand.

Copyright © 2014 Riege Software International GmbH. Alle Rechte vorbehalten.

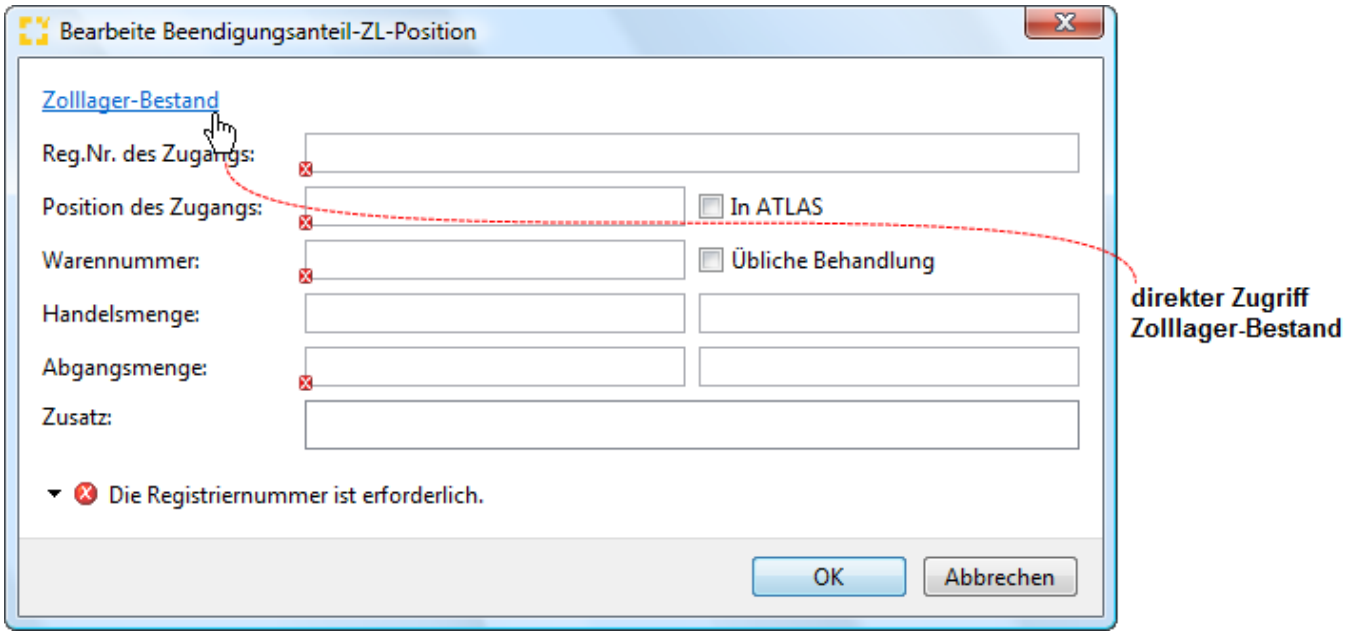

Nach Auswahl (markieren) der gewünschten Position kann diese mit der Schaltfläche "Übernehmen" als Beendigungsanteil AT-ZL in die Zollanmeldung übernommen werden.

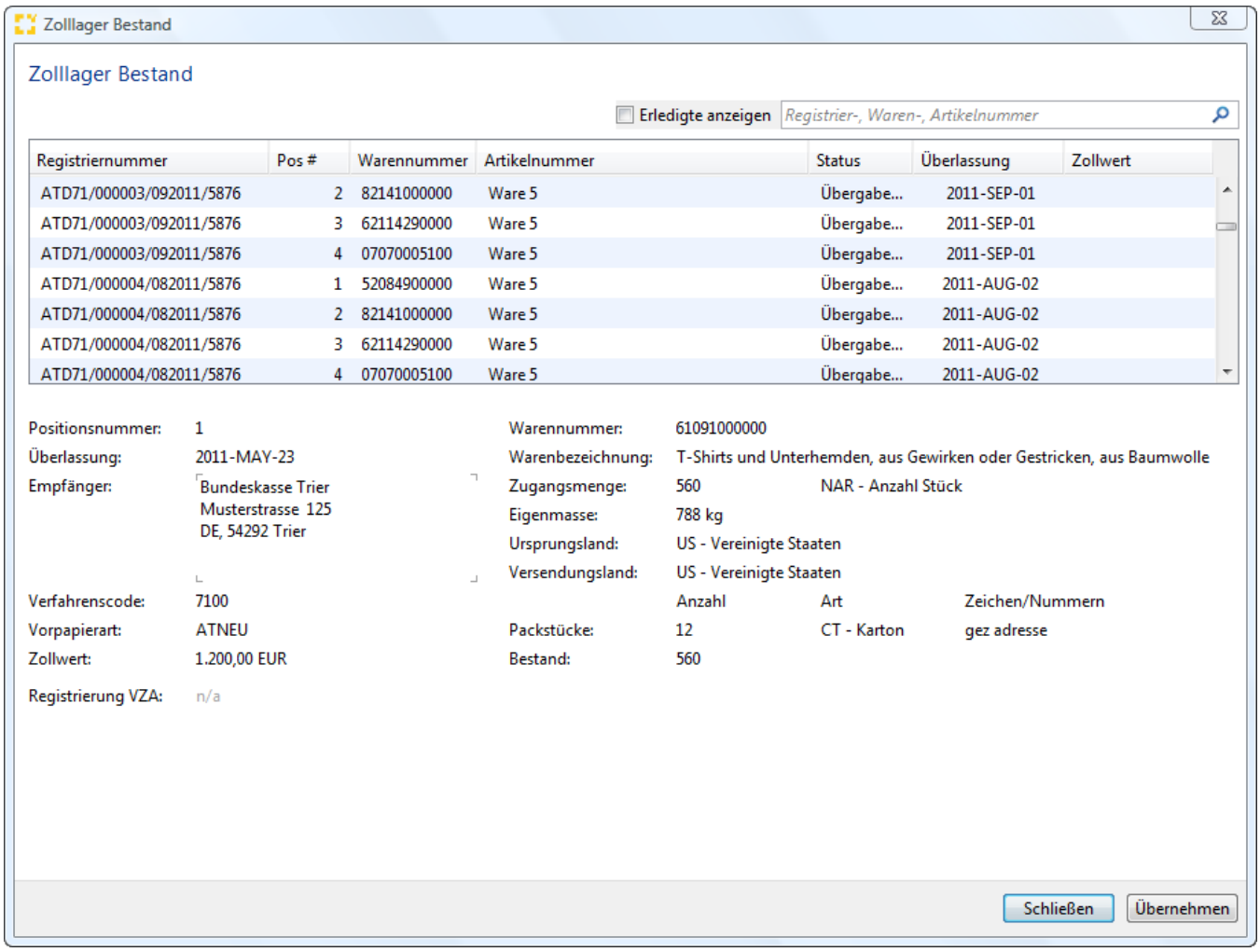

Bearbeite Beendigungsanteil-AT-ZL-Position

Copyright © 2014 Riege Software International GmbH. Alle Rechte vorbehalten.

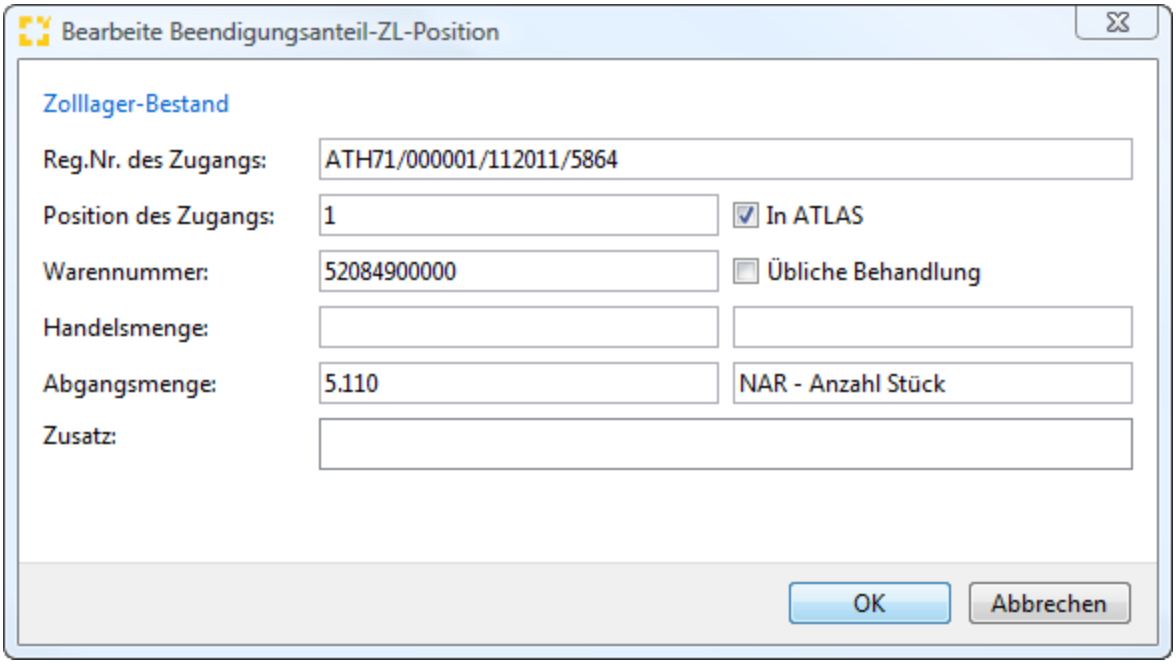

Registriernummer des Zugangs

Die Registriernummer des Zugangs zum Quellverfahren ZL, auf den sich die Position des BE-Anteils ZL bezieht. Ist das Kennzeichen Zugang in ATLAS gesetzt, muss die angemeldete Registriernummer ein ATLAS konformes Format haben = 21-stellig sein.

Position (Zugang)

Nummer der Position der Registriernummer im Quellverfahren ZL.

Kennzeichen Zugang in ATLAS

Kennzeichen, ob der referenzierte Zugang im IT-Verfahren ATLAS angemeldet wurde.

Warennummer

Warennummer nach dem (m) EZT für die abzufertigende Nichtgemeinschaftsware.

Kennzeichen Übliche Behandlung

Kennzeichen, ob die Ware einer üblichen Behandlung unterzogen wurde

Handelsmenge

In diesem Feld kann eine handelsübliche Menge angegeben werden, wenn diese von der Abgangsmenge abweicht. Angabe ist nur zulässig, wenn das Feld "Kennzeichen Übliche Behandlung (BE-Anteil ZL)" den Wert 'J' enthält, d.h. das Flag im Feld Übliche Behandlung gesetzt ist.

Handelsmenge (Maßeinheit)

Tragen Sie den entsprechenden Schlüssel ein oder machen Sie einen Doppelklick in das leere Feld und wählen einen Eintrag aus der erscheinenden Liste aus.

Abgangsmenge

Warenmenge, die aus dem Zolllager entnommen wird. Die Angabe ist für die korrekte Bestandsführung innerhalb des Zolllagerverfahrens erforderlich.

Abgangsmenge (Maßeinheit)

Der Inhalt des Feldes "Maßeinheit (Abgangsmenge) (BE-Anteil ZL)" muss mit dem Inhalt des Feldes "Maßeinheit (Zugangsmenge)" des Zugangs übereinstimmen.

Zusatz

Zusatzinformationen des Inhabers des Zolllagerverfahrens zu einer Position des BE-Anteils (z.B. über eine durchgeführte übliche Behandlung).

Vorpapier Art AT-AV mit Beendigungsanteil

Copyright © 2014 Riege Software International GmbH. Alle Rechte vorbehalten.

Bei der Vorpapierart AT-AV muss die Bewilligungsnummer für das Verfahren der aktiven Veredelung angegeben werden. Die Daten zum Beendigungsanteil AT-AV können direkt erfasst werden über die Schaltfläche "Neu".

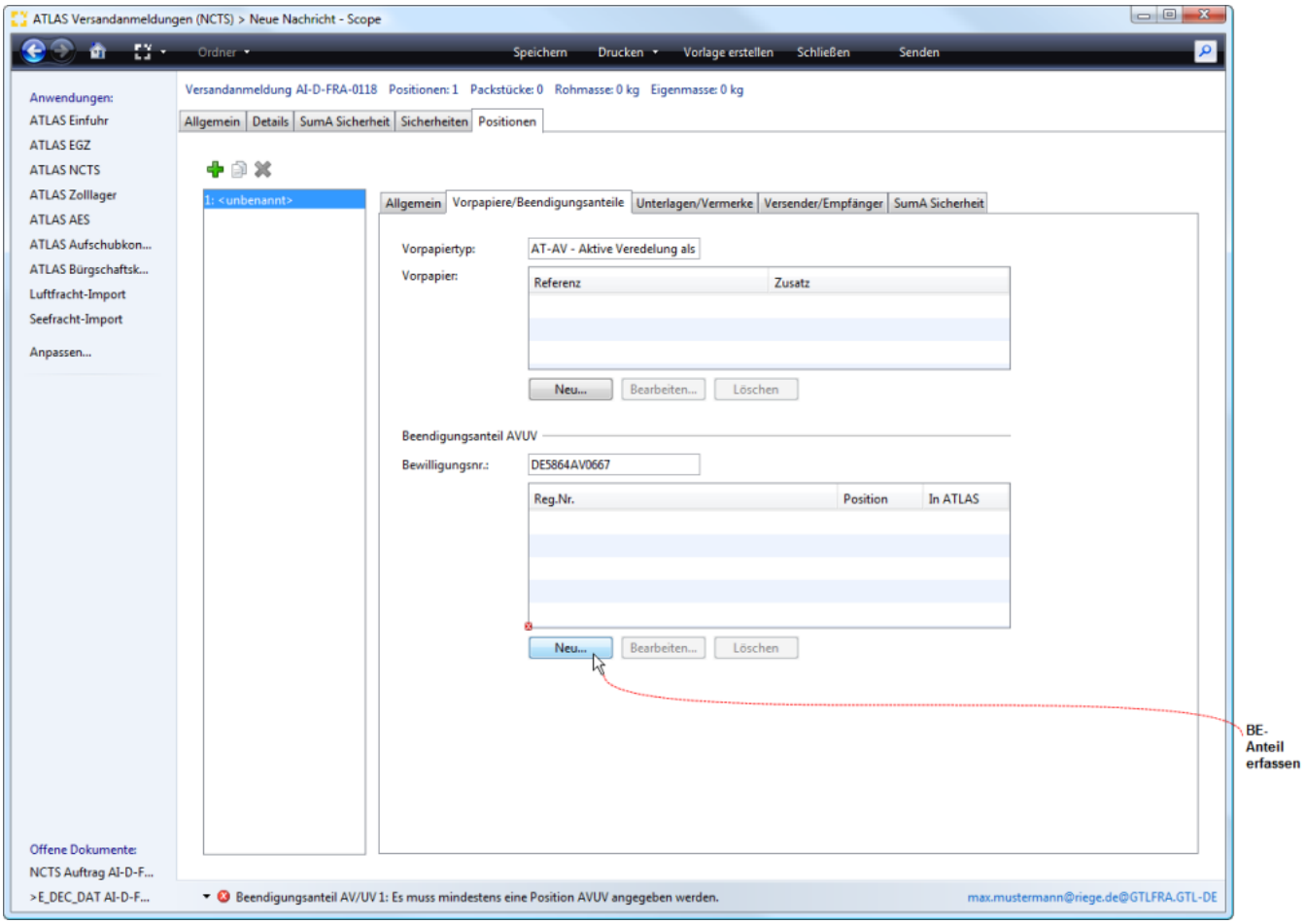

Bewilligungsnummer (AV)

Angabe der 12-stelligen Bewilligungsnummer für das Verfahren der aktiven Veredelung oder eines Umwandlungsverfahrens. Die Bewilligungsnummer ist ohne Trennzeichen zu übermitteln.

Bearbeite Position Beendigungsanteil AT-AV

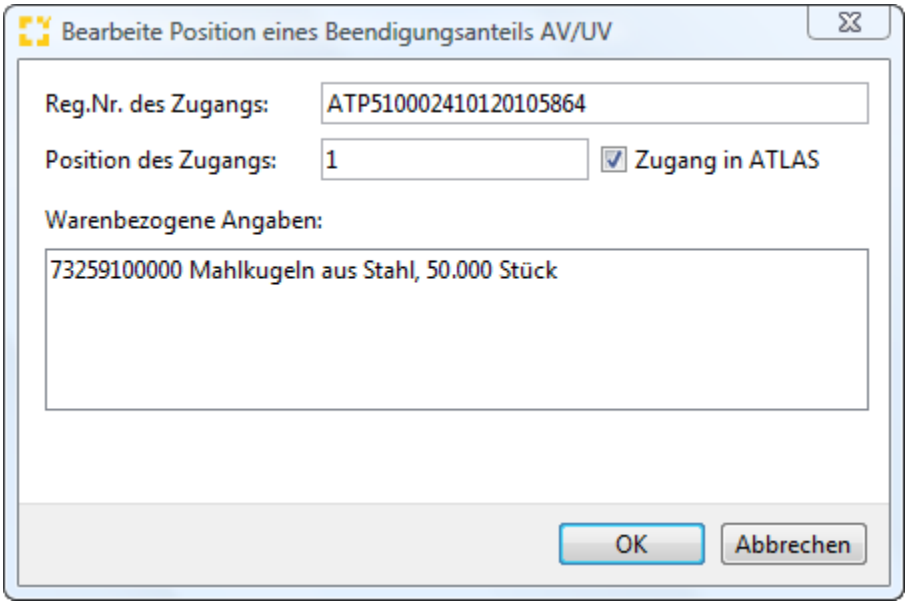

Copyright © 2014 Riege Software International GmbH. Alle Rechte vorbehalten.

Registriernummer des Zugangs

Angabe der Registriernummer des Zugangs zum Quellverfahren AV, auf den sich die Position des BE-Anteils AV bezieht. Ist das Kennzeichen Zugang in ATLAS gesetzt, muss die angegebene Registriernummer ein ATLAS konformes Format haben = 21 stellig sein.

Position (Zugang)

Nummer der Position der Registriernummer aus dem Quellverfahren AV.

Kennzeichen Zugang in ATLAS

Kennzeichen, ob der referenzierte Zugang im IT-Verfahren ATLAS angemeldet wurde.

Warenbezogene Angaben

Warenbezogene Angaben zu einer Position des BE-Anteils. Hier werden z.B. Codenummer, Warenbezeichnung, Abgangsmenge angegeben.

Vorpapier Art AT-UV mit Beendigungsanteil

Bei der Vorpapierart AT-UV muss die Bewilligungsnummer für das Umwandlungsverfahrens angegeben werden. Die Daten zum Beendigungsanteil AT-UV können direkt erfasst werden über die Schaltfläche "Neu".

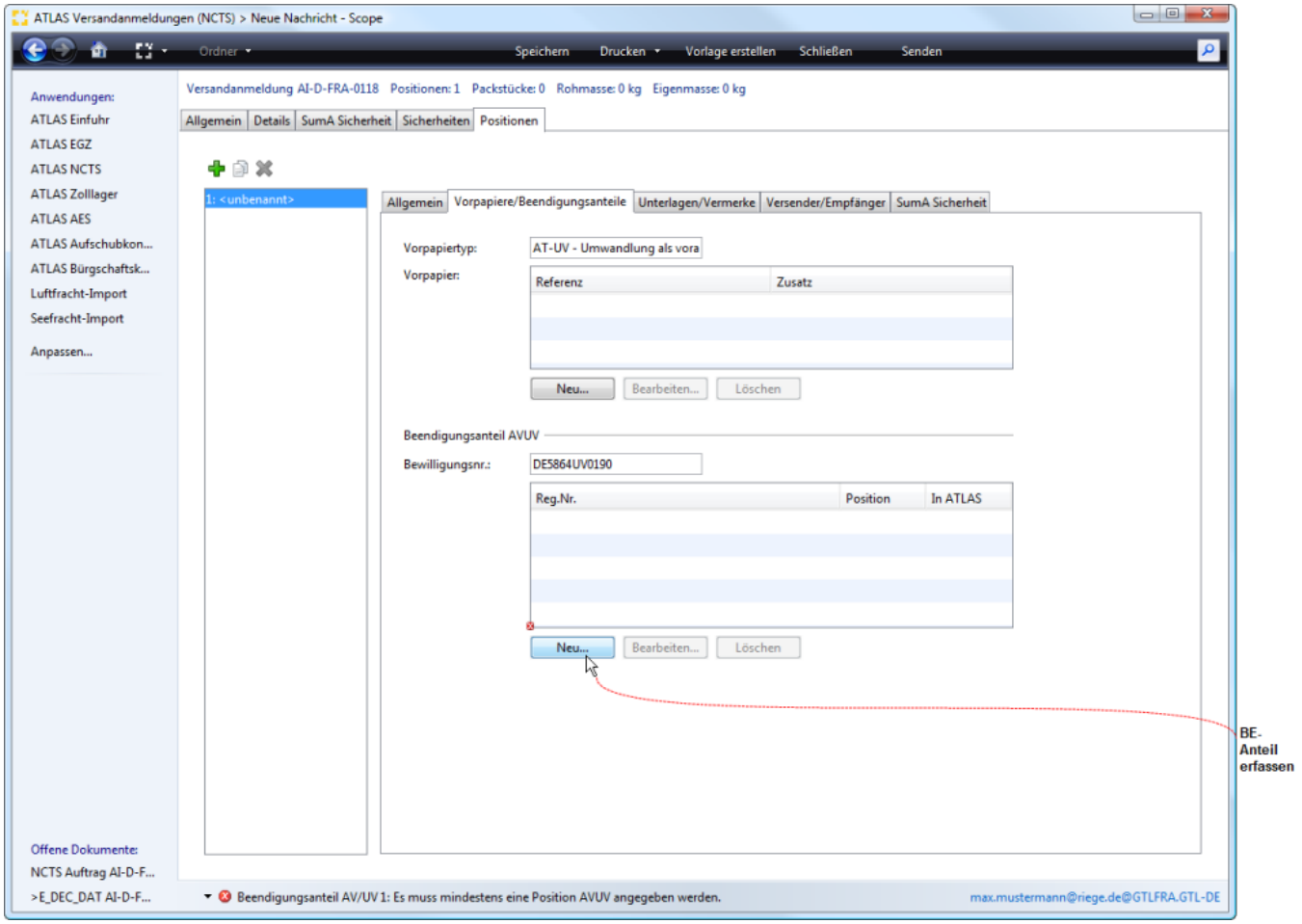

Bewilligungsnummer (UV)

Angabe der 12-stelligen Bewilligungsnummer eines Umwandlungsverfahrens. Die Bewilligungsnummer ist ohne Trennzeichen zu übermitteln.

Bearbeite Position Beendigungsanteil UV

Copyright © 2014 Riege Software International GmbH. Alle Rechte vorbehalten.

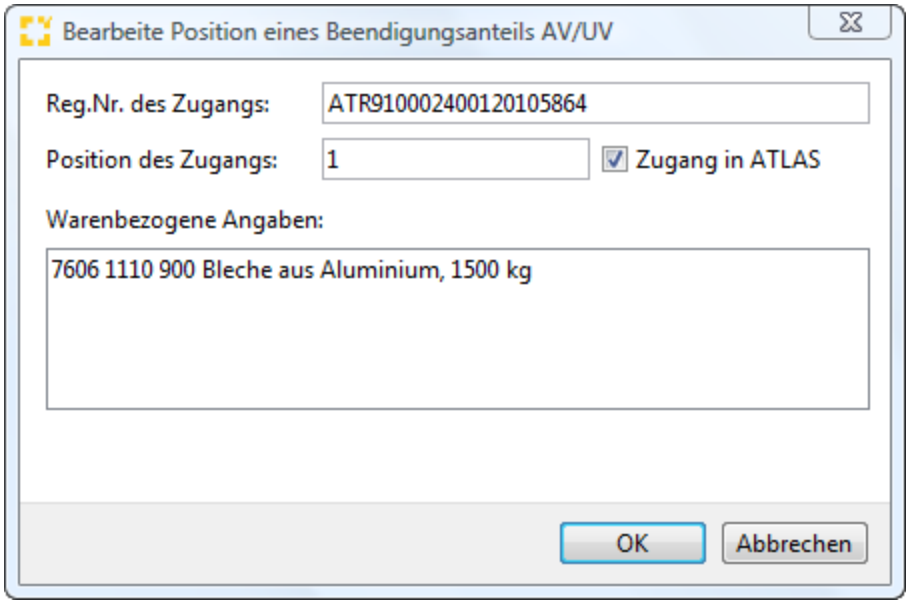

Registriernummer des Zugangs

Angabe der Registriernummer des Zugangs zum Quellverfahren UV, auf den sich die Position des BE-Anteils UV bezieht. Ist das Kennzeichen Zugang in ATLAS gesetzt, muss die angegebene Registriernummer ein ATLAS konformes Format haben = 21 stellig sein.

Position (Zugang)

Nummer der Position der Registriernummer aus dem Quellverfahren UV.

Kennzeichen Zugang in ATLAS

Kennzeichen, ob der referenzierte Zugang im IT-Verfahren ATLAS angemeldet wurde.

Warenbezogene Angaben

Warenbezogene Angaben zu einer Position des BE-Anteils. Hier werden z.B. Codenummer, Warenbezeichnung, Abgangsmenge angegeben.

Copyright © 2014 Riege Software International GmbH. Alle Rechte vorbehalten.

(c) Versandanmeldung - Positionen - Unterlagen - Vermerke

- Einleitung
- Beschreibung

Einleitung

Unter dem Reiter Positionen - Unterlagen - Vermerke, sind die zur Position vorgelegten Unterlagencodierungen und Vermerke dargestellt. Neben den Eingabefeldern im Erfassungsdialog der Positionsdaten, stehen die folgenden Programmaktionen zur Verfügung. Über die Schaltfläche **"Speichern"**, können erfasste Positionsdaten gespeichert werden. Über die Schaltfläche **"Drucken"** kann ein Ausdruck der Daten der Versandanmeldung für das Notfallverfahren angestoßen werden. Über die Schaltfläche **"Vorlage erstellen"** können die Daten der Versandanmeldung als Vorlage gespeichert werden. Über die Schaltfläche **"Schließen"** kann der Erfassungsdialog geschlossen werden. Über die Schaltfläche **"Senden"** können die Daten der Versandanmeldung an den Zoll übermittelt werden.

Beschreibung

Unterlagen
Bearbeite Unterlage
Besondere Vermerke

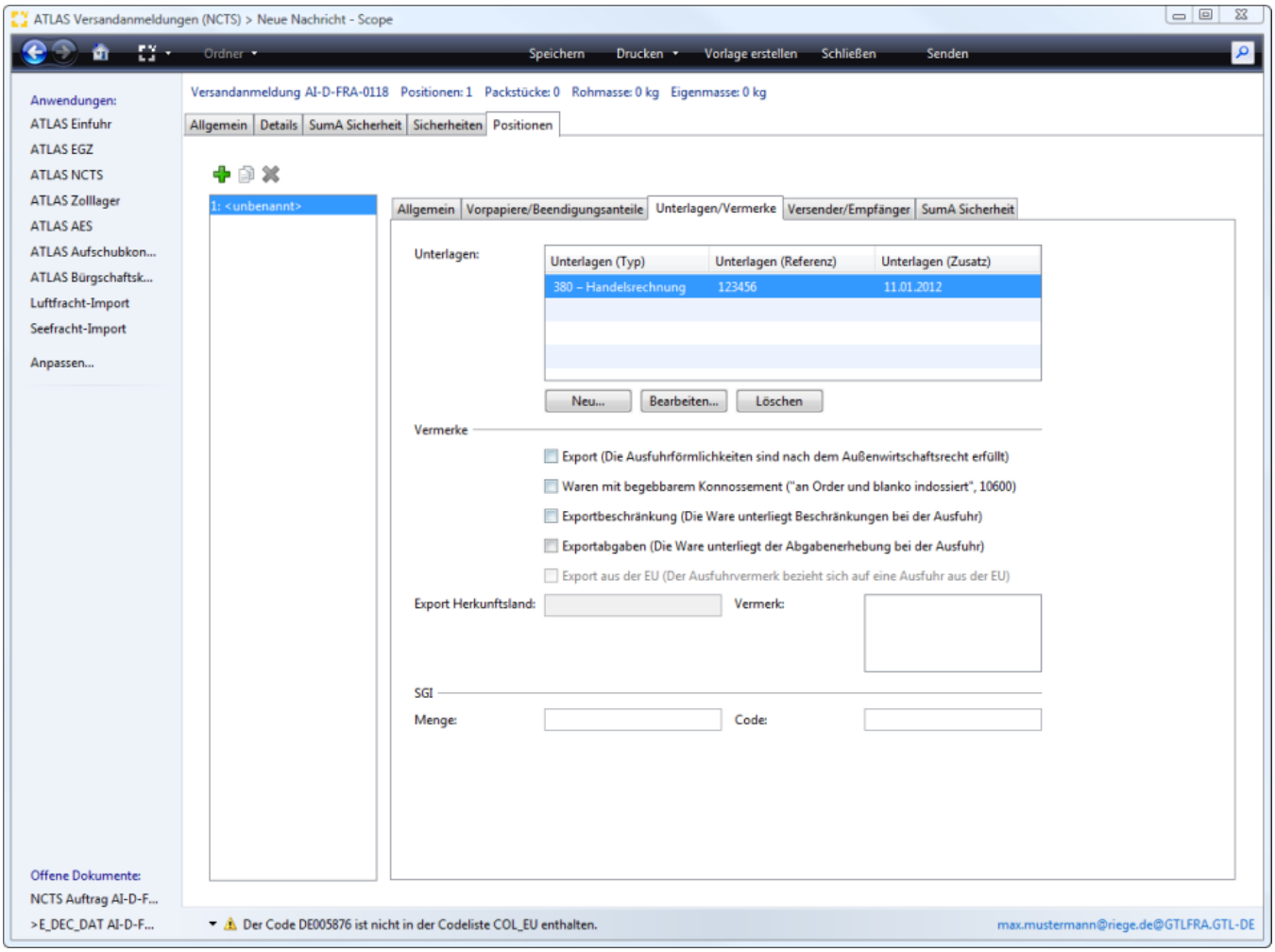

{include} konnte nicht gerendert werden Die eingeschlossene Seite konnte nicht gefunden werden.

Unterlagen

Typ - Unterlagen

Anzeige Unterlagentyp

Copyright © 2014 Riege Software International GmbH. Alle Rechte vorbehalten.

Referenz - Unterlagen

Anzeige Unterlagenreferenz

Zusatz - Unterlagen

Anzeige Unterlagenzusatz

Neu

Mit der Schaltfläche "Neu" kann der Dialog zur Erfassung einer neuen Unterlage geöffnet werden.

Bearbeiten

Die Schaltfläche "Bearbeiten" öffnet den Dialog zur Bearbeitung einer Unterlage.

Löschen

Mit der Schaltfläche "Löschen" kann eine Unterlage wieder gelöscht werden.

Bearbeite Unterlage

Der Dialog zur Erfassung der Daten einer neuen Unterlage kann unter der Tabelle Unterlagen mit der Schaltfläche "Neu" geöffnet werden.



Typ (Vorgelegte Unterlagen/Bescheinigungen und Genehmigungen)

Verschlüsselung für den Typ der vorgelegten Unterlage. Enthält das Feld "Art der Anmeldung" den Wert 'TIR', so ist die einmalige Angabe des Wertes '952' nur in der ersten Position zulässig und erforderlich. Enthält das Feld "Art der Anmeldung" einen anderen Wert als 'TIR', so ist die Angabe des Wertes '952' nicht zulässig

Referenz (Vorgelegte Unterlagen/Bescheinigungen und Genehmigungen)

Ordnungsmerkmal der vorgelegten Unterlage.

Zusatz (Vorgelegte Unterlagen/Bescheinigungen und Genehmigungen)

Zusätzliche textuelle Beschreibung der vorgelegten Unterlage.

Besondere Vermerke

Export (Besondere Vermerke)

Kennzeichnet, ob die Ausfuhrförmlichkeiten für die Waren nach dem Außenwirtschaftsrecht erfüllt sind.
Bei die Übernahme von Positionen aus dem AES Verfahren in das NCTS Verfahren wird diese Check Box aktiviert.

Waren mit begebbarem Konnossement (Besondere Vermerke)

Kennzeichen, ob Waren mit begebbarem Konnossement befördert werden, das "an Order und blanko indossiert" ist. Bei den durch den besonderen Vermerk '10600' beschriebenen begebbaren Konnossementen handelt es sich um handelbare Wertpapiere, die ein Eigentumsrecht an der beförderten Ware verbriefen. Bei solchen Konnossementen ist es möglich, dass kein Empfänger der Ware genannt wird, sondern im Feld des Empfängers nur der Vermerk 'to order' aufgeführt ist. Dadurch können bei einem Handel dieser Wertpapiere während des Warentransportes die verbrieften Eigentumsrechte übertragen werden und der jeweilige Inhaber des Wertpapiers erlangt das Eigentumsrecht an der Warensendung. Liegt ein solches begebbares

Copyright © 2014 Riege Software International GmbH. Alle Rechte vorbehalten.

Konnossement 'to order' vor, so ist das Feld " Position Besondere Vermerke (10600)" mit dem Wert '1' anzugeben und in den Feldern "Empfänger (sumA-Sicherheit)" und "Position Empfänger (sumA-Sicherheit)" keine Angabe zu machen. Die Angabe des Wertes '1' ist nur zulässig, wenn im Konnossement kein Empfänger der Waren angegeben ist.

Export-Beschränkung (Besondere Vermerke)

Kennzeichen, ob die der Position zugeordneten Waren Beschränkungen bei der Ausfuhr unterliegen.

Export-Abgaben (Besondere Vermerke)

Kennzeichen, ob die der Position zugeordneten Waren bei der Ausfuhr der Abgabenerhebung unterliegen.

Export aus der EU (Besondere Vermerke)

Kennzeichen, ob sich der zugehörige Ausfuhrvermerk auf eine Ausfuhr aus der EU bezieht.

Export aus Land (Herkunftsland - Ländercode)

Hier kann der Ländercode Export Herkunftsland hinterlegt werden.

Vermerk

Ein Vermerk des Beteiligten, der einer Position zugeordnet ist. Der Vermerk ist nur für die Abgangsstelle bestimmt. Er wird weder auf dem Versandbegleitdokument ausgedruckt noch an die Bestimmungsstelle übermittelt.

SGI

Angaben zu sensiblen Waren ("Ware mit erhöhtem Betrugsrisiko" gemäß Anhang 44c zur ZK-DVO), die einer Position des Vorgangs ggf. zuzuordnen sind. Eine Angabe der Datengruppe ist erforderlich, wenn die angegebene HS6-Warennummer in Anhang 44c ZK-DVO ohne Kennzeichnung "ex" in Spalte 1 aufgeführt ist.

Empfindliche Menge (SGI)

Die Warenmenge von sensiblen Waren. Bei Waren mit erhöhtem Betrugsrisiko gelten besondere Maßeinheiten (hl,t) in Abhängigkeit von der jeweiligen Ware und damit Warennummer. Bei der Eingabe sind daher ggf. kleinere Mengen mit Nachkommastellen anzugeben. Die jeweilige besondere Maßeinheit ergibt sich aus Anhang 44c der ZK- DVO. Sie ist vom Teilnehmer nicht gesondert anzugeben. Die empfindliche Menge ist unabhängig von der Mindestmenge in Spalte 3 des Anh. 44c ZK-DVO bei Waren mit erhöhtem Betrugsrisiko anzugeben. Mehr unter: Zoll online

Code (SGI)

Kennzeichen für sensible Waren, welches den HS6-Code ergänzt. Für eine Ware mit erhöhtem Betrugsrisiko, die in Spalte 1 des Anh. 44c ZK-DVO mit "ex" gekennzeichnet ist, ist der "SGI-Code" anzugeben. Für Waren mit erhöhtem Betrugsrisiko, die in Spalte 1 des Anh. 44c ZK-DVO keine Kennzeichnung mit "ex" aufweisen, ist die Angabe des "SGI-Code" ausgeschlossen. Mehr unter: Zoll online

Copyright © 2014 Riege Software International GmbH. Alle Rechte vorbehalten.

(d) Versandanmeldung - Positionen - SumA Sicherheit

- Einleitung
- Beschreibung

Einleitung

In der nachfolgenden Dialogmaske werden die positionsweise angegebenen Daten zu SumA Sicherheit dargestellt. Neben den Eingabefeldern im Erfassungsdialog der Positionsdaten, stehen die folgenden Programmaktionen zur Verfügung. Über die Schaltfläche **"Speichern"**, können erfasste Positionsdaten gespeichert werden. Über die Schaltfläche **"Drucken"** kann ein Ausdruck der Daten der Versandanmeldung für das Notfallverfahren angestoßen werden. Über die Schaltfläche **"Vorlage erstellen"** können die Daten der Versandanmeldung als Vorlage gespeichert werden. Über die Schaltfläche **"Schließen"** kann der Erfassungsdialog geschlossen werden. Über die Schaltfläche **"Senden"** können die Daten der Versandanmeldung an den Zoll übermittelt werden.

Auskunft der Generalzolldirektion

Ticket: 2020011533364379

eine ASumA ist grundsätzlich immer dann abzugeben, wenn Waren (auch vorübergehend) aus dem Zollgebiet der Union verbracht werden und **keine Zollanmeldung** oder Wiederausfuhranmeldung mit den **sicherheitsrelevanten Daten** vorliegt. Somit ist eine ASumA nicht erforderlich, wenn eine Versandanmeldung mit den sicherheitsrelevanten Daten abgegeben worden ist.
Soweit die vorstehende Antwort fachliche Ausführungen enthält, sind diese aus rechtlichen Gründen unverbindlich.
Mit freundlichen Grüßen
Im Auftrag

Kerstin Richter

Generalzolldirektion
Zentrale Auskunft
Postfach 10 07 61
01077 Dresden

Beschreibung

Copyright © 2014 Riege Software International GmbH. Alle Rechte vorbehalten.

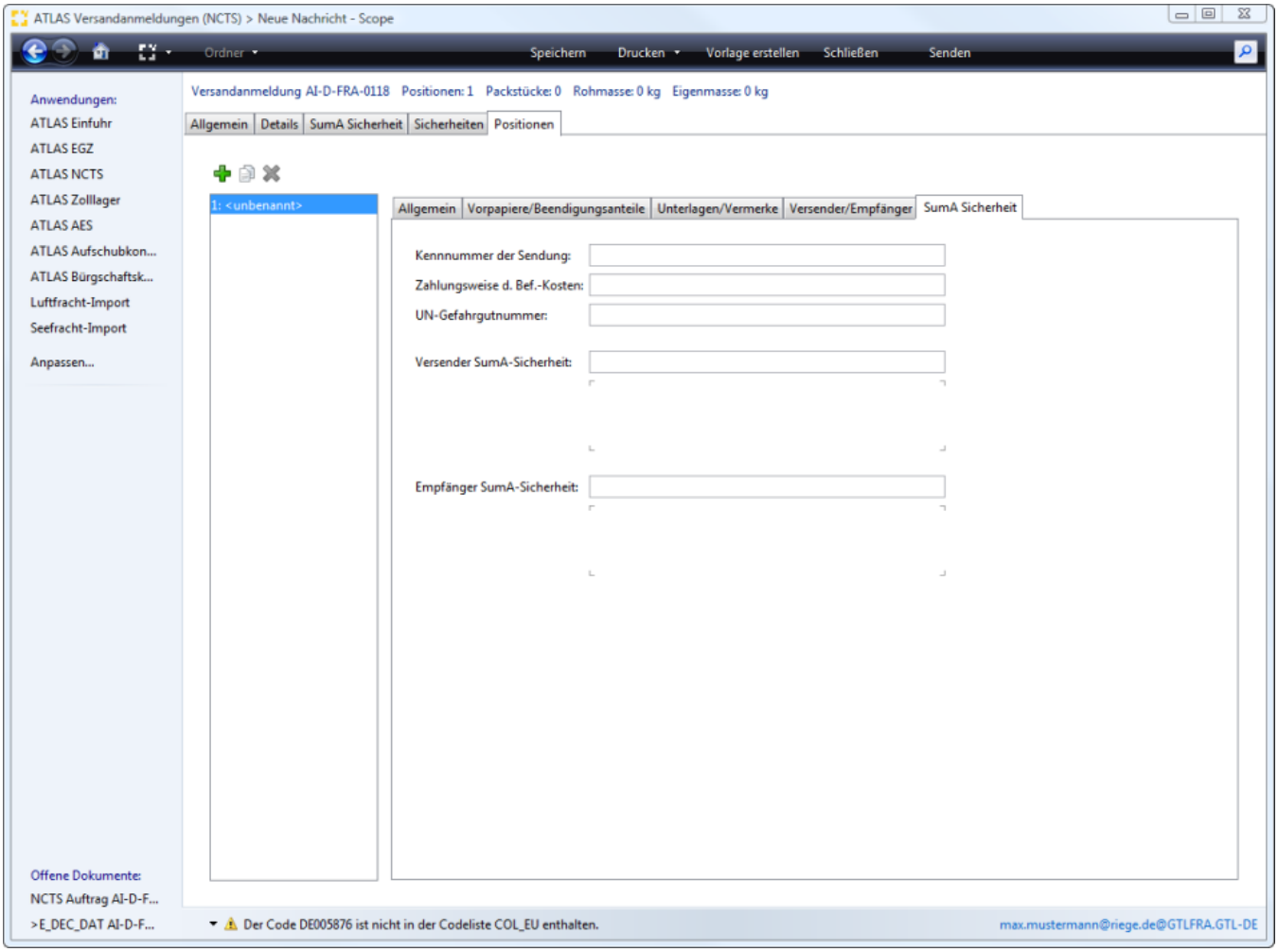

{include} konnte nicht gerendert werden Die eingeschlossene Seite konnte nicht gefunden werden.

Kennnummer der Sendung

Eindeutige Identifikation der Sendung, wie beispielsweise die UCR oder eine Frachtpapiernummer. Eine gleichzeitige Angabe zur Kennnummer der Sendung auf Kopf- und auf Positionsebene ist nicht zulässig. Bei nur einer Kennnummer der Sendung für den gesamten Versandvorgang muss die Angabe auf der Kopfebene erfolgen.

Beförderungskosten (Zahlungsweise)

Code für die Zahlungsweise. Eine gleichzeitige Angabe zur Zahlungsweise der Beförderungskosten auf Kopf- und auf Positionsebene ist nicht zulässig. Bei nur einer Zahlungsweise für den gesamten Versandvorgang muss die Angabe auf der Kopfebene erfolgen.

UN-Gefahrgutnummer

Eine eindeutige vierstellige Seriennummer, die die Vereinten Nationen den in einer Liste der am häufigsten beförderten Gefahrgüter enthaltenen Stoffe und Artikel zuweist.

Versender (SumA-Sicherheit)

Angaben zu dem im Frachtvertrag vom Frachtbesteller angegebenen Versender der Waren, sofern dieser positionsweise angegeben wird.

Empfänger (SumA-Sicherheit)

Angaben zu der Partei, der die Waren tatsächlich geliefert werden, sofern diese positionsweise angegeben wird. Ist der im Bestimmungsland ansässige Endempfänger nicht bekannt, so ist der letzte dem Anmelder bekannte Empfänger (SumA-Sicherheit) im Bestimmungsland anzugeben. Auch wenn der Empfänger (SumA-Sicherheit) außerhalb der Gemeinschaft oder eines EFTA-Landes ansässig ist, sind diese Angaben zu machen.

Copyright © 2014 Riege Software International GmbH. Alle Rechte vorbehalten.

(e) Versandanmeldung - Positionen - Kundenreferenzen

- Einleitung
- Beschreibung

Einleitung

Im Reiter Kundenreferenzen können pro Position mehrere Kundenreferenzen hinterlegt werden. Alle dort gepflegten Referenzen können als Suchbegriff im jeweiligen Homeview und für die globale Suche genutzt werden können. Sofern das Modul bereits über eine Statistik verfügt, kann die Referenz auch nach dort übernommen werden.

Beschreibung

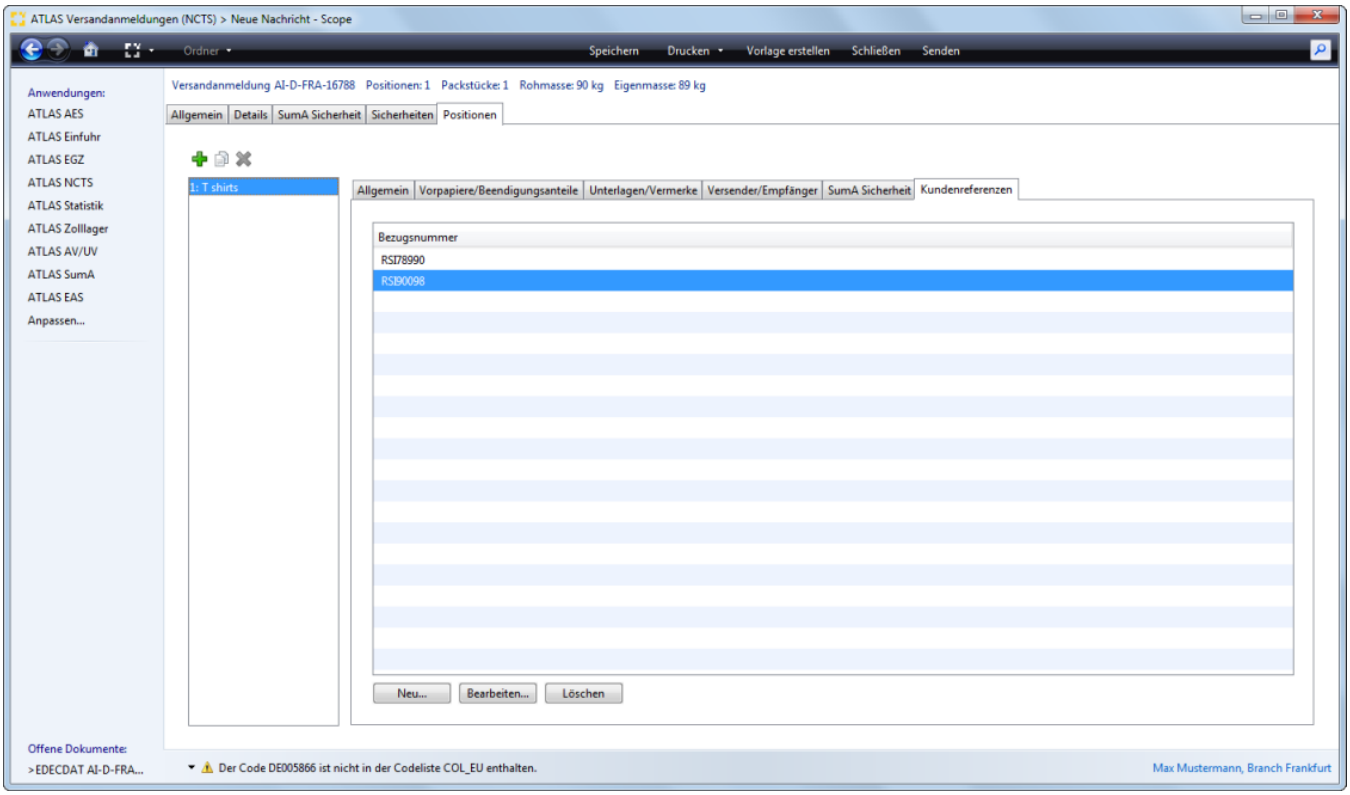

Copyright © 2014 Riege Software International GmbH. Alle Rechte vorbehalten.

(d) Versandanmeldung - Sicherheiten

- Einleitung
- Beschreibung

Einleitung

In der nachfolgenden Dialogmaske werden die Kopfdaten zu den Sicherheiten der Versandanmeldung dargestellt. Neben den Eingabefeldern im Erfassungsdialog der Kopfdaten, stehen die folgenden Programmaktionen zur Verfügung. Über die Schaltfläche **"Speichern"**, können erfasste Kopfdaten gespeichert werden. Über die Schaltfläche **"Drucken"** kann ein Ausdruck der Daten der Versandanmeldung für das Notfallverfahren angestoßen werden. Über die Schaltfläche **"Vorlage erstellen"** können die Daten der Versandanmeldung als Vorlage gespeichert werden. Über die Schaltfläche **"Schließen"** kann der Erfassungsdialog geschlossen werden. Über die Schaltfläche **"Senden"** können die Daten der Versandanmeldung an den Zoll übermittelt werden.

Beschreibung

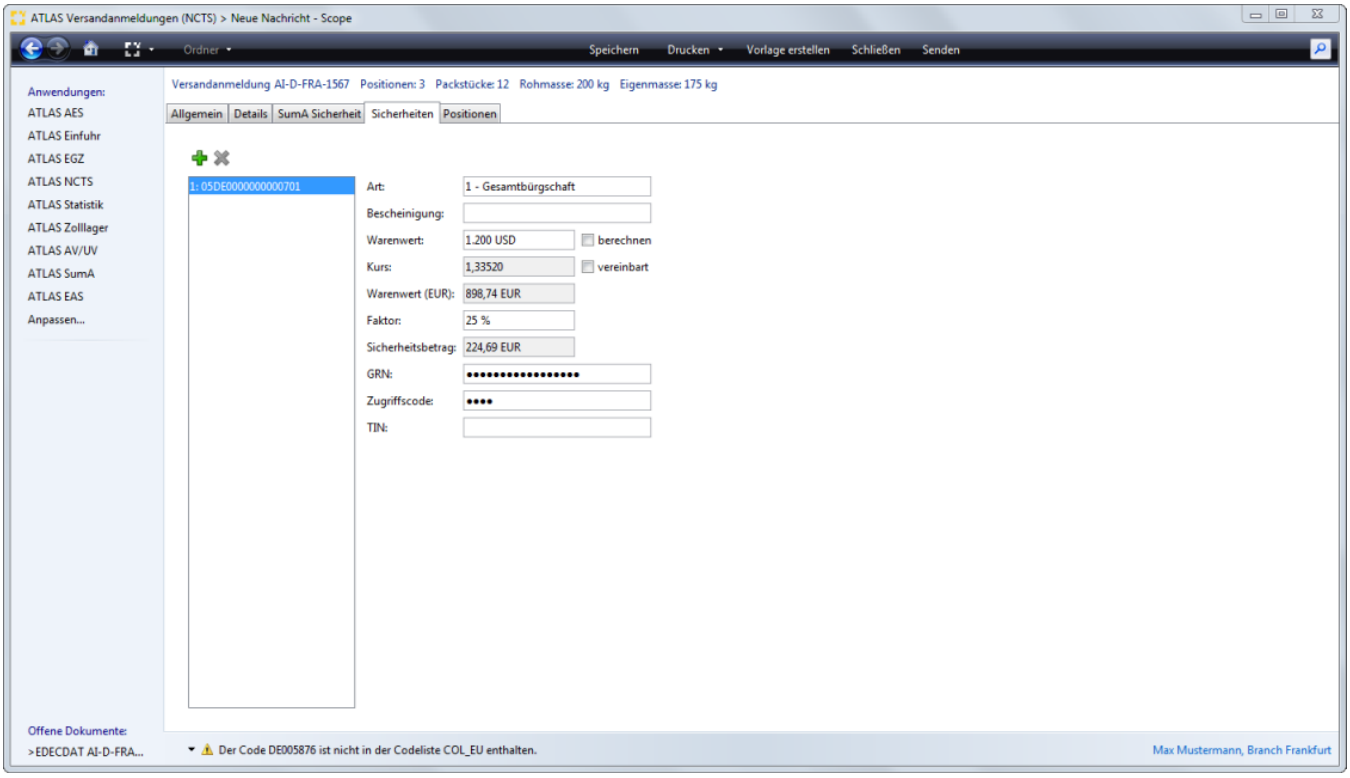

In der Kopfzeile der Versandanmeldung werden die erfassten Werte der Felder Positionen, Packstücke, Rohmasse und Eigenmasse während der Erfassung der Daten der Versandanmeldung E_DEC_DAT berechnet und als Information für den Anwender angezeigt.

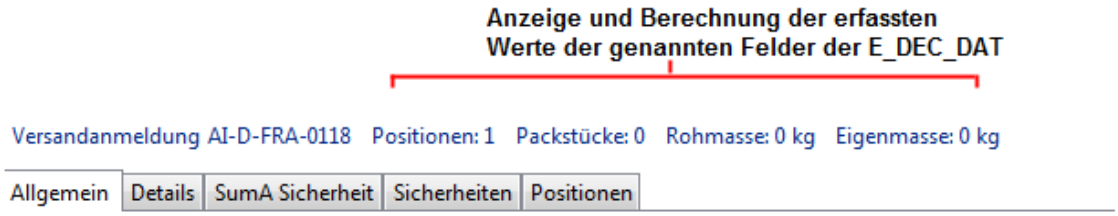

Art (Sicherheit NCTS)

Verschlüsselte Angaben zur Art der Sicherheit. Bei Sicherheiten der Arten 0, 1, 2, 4 und 9 ist die Angabe der GRN und des Access Codes verpflichtend (NCTS-Sicherheiten). Bei allen anderen Sicherheiten (3, 6 und 8) dürfen diese Felder nicht verwendet werden. Bei der Sicherheitsart 'B' handelt es sich

Copyright © 2014 Riege Software International GmbH. Alle Rechte vorbehalten.

um eine Carnet TIR-Sicherheit. (Hinweis: Die Sicherheitsart 3 darf nur im Rahmen des Normalverfahrens verwendet werden.) Sind die Daten in den Stammdaten ATLAS Teilnehmer zum Hauptverpflichteten hinterlegt wird die Art der Sicherheit automatisch aus den Stammdaten ATLAS Teilnehmer vorbelegt.

Bescheinigung (Sicherheit NCTS)

Bezeichnung der Sicherheitsbescheinigung. Eine Angabe der Bescheinigung ist unzulässig, wenn die Datengruppe Sicherheit NCTS verwendet wird. Die Angabe einer Carnet TIR-Nummer ist erforderlich, wenn das Feld "Sicherheit Art" den Wert 'B' enthält. In diesem Fall muss die angegebene Carnet TIR-Nummer mit der im Feld "Position Vorgelegte Unterlagen/Bescheinigungen und Genehmigungen (Referenz)" angegebenen Carnetnummer identisch sein.

Warenwert

Hier kann der Warenwert in geschuldeter Währung oder Euro erfasst werden. Im Feld Faktor wird systemseitig ein Faktor in Prozent (25%) vorgegeben, aus dem Scope die Höhe des Abgabenbetrags in EUR vom Warenwert berechnet, der auf die voranstehende Art der Sicherheit entfällt. Der Faktor % kann auch manuell erfasst bzw. geändert werden, oder in den Stammdaten ATLAS Teilnehmer für die Sicherheit hinterlegt werden. Wird im Feld Warenwert kein Betrag erfasst, würde der Sicherheitsbetrag mit dem Wert Null dem Zoll angemeldet. In diesen Fällen (angemeldeter Sicherheitsbetrag = 0) belastet der Zoll die Sicherheit pauschal mit einem Betrag in Höhe von 7000 EUR. Deshalb erscheint systemseitig hier auch eine Warnung als Hinweis für den Anwender. Außerdem wird der Wert auch noch einmal im Feld Sicherheitsbetrag für den Anwender als Information eingeblendet.

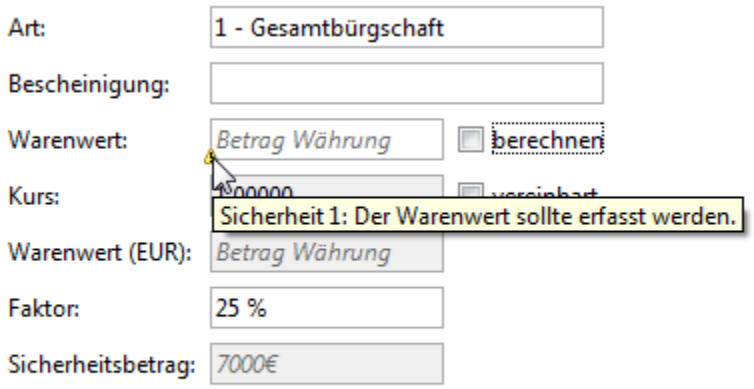

Warenwert berechnen

Ist die Checkbox "Warenwert berechnen" angewählt, so wird der Warenwert in der Sicherheit aus der Summe der Warenwerte auf der Position errechnet und kann nicht manuell erfasst werden. Wird die Checkbox wieder deaktiviert, so wird der Warenwert in der Sicherheit wieder erfassbar.

Kurs

Aktueller Umrechnungskurs für einen Warenwert in ausländischer Währung.

Kurs vereinbart

Ist dieser Haken gesetzt, kann manuell ein "vereinbarter" Kurs erfasst werden

Warenwert (EUR)

Hier wird der Warenwert in Euro angezeigt

Faktor

Im Feld Faktor wird systemseitig ein Faktor in Prozent (25%) vorgegeben, aus dem Scope die Höhe des Abgabenbetrags in EUR vom Warenwert berechnet, der auf die voranstehende Art der Sicherheit entfällt. Der Faktor % kann auch manuell erfasst bzw. geändert werden, oder in den Stammdaten ATLAS Teilnehmer für die Sicherheit hinterlegt werden.

Sicherheitsbetrag

Höhe des Abgabenbetrags in EUR, der auf die voranstehende Art der Sicherheit entfällt. Der Betrag wird automatisch aus den Feldern Warenwert und Faktor in Prozent berechnet. Wird im Feld Warenwert kein Betrag erfasst, würde der Sicherheitsbetrag mit dem Wert Null dem Zoll angemeldet. **In diesen Fällen (angemeldeter Sicherheitsbetrag = 0) belastet der Zoll die Sicherheit pauschal mit einem Betrag in Höhe von 7000 EUR. Systemseitig wird deshalb dieser Wert in das Feld Sicherheitsbetrag für den Anwender als Information eingeblendet.**

Copyright © 2014 Riege Software International GmbH. Alle Rechte vorbehalten.

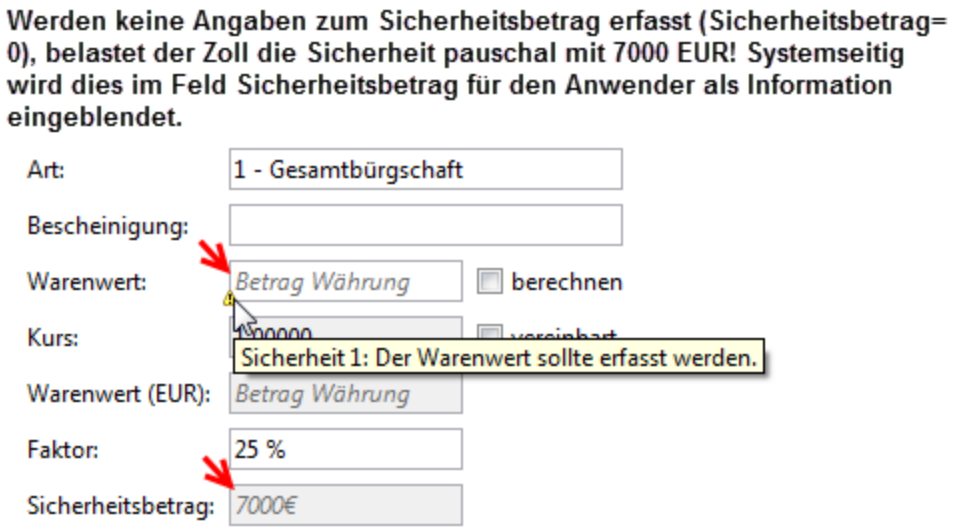

GRN (Sicherheit NCTS)

Hier wird die Sicherheit im NCTS Verfahren (Guarantee Reference Number) angegeben. Sind die Daten in den Stammdaten ATLAS Teilnehmer zum Hauptverpflichteten hinterlegt wird die GRN automatisch vorbelegt.

Zugriffscode (Sicherheit NCTS)

Der Zugriffscode (Guarantee Access Code) ist bei der Überführung in das Versandverfahren anzugeben und stellt die Berechtigung dar die Sicherheit in Anspruch zu nehmen. Sind die Daten in den Stammdaten ATLAS Teilnehmer zum Hauptverpflichteten hinterlegt wird der Zugriffscode automatisch vorbelegt.

TIN (Sicherheit NCTS)

Teilnehmer-Identifikationsnummer des Sicherungsgebers. Diese Angabe ist zulässig und erforderlich, wenn das Feld Sicherheit NCTS (GRN) eine ausländische Sicherheit enthält.

Copyright © 2014 Riege Software International GmbH. Alle Rechte vorbehalten.

(c) Versandanmeldung - SumA Sicherheit

- Einleitung
- Beschreibung

Einleitung

In der nachfolgenden Dialogmaske werden die Kopfdaten SumA Sicherheit der Versandanmeldung dargestellt. Neben den Eingabefeldern im Erfassungsdialog der Kopfdaten, stehen die folgenden Programmaktionen zur Verfügung. Über die Schaltfläche **"Speichern"**, können erfasste Kopfdaten gespeichert werden. Über die Schaltfläche **"Drucken"** kann ein Ausdruck der Daten der Versandanmeldung für das Notfallverfahren angestoßen werden. Über die Schaltfläche **"Vorlage erstellen"** können die Daten der Versandanmeldung als Vorlage gespeichert werden. Über die Schaltfläche **"Schließen"** kann der Erfassungsdialog geschlossen werden. Über die Schaltfläche **"Senden"** können die Daten der Versandanmeldung an den Zoll übermittelt werden.

Auskunft der Generalzolldirektion

Ticket: 2020011533364379

eine ASumA ist grundsätzlich immer dann abzugeben, wenn Waren (auch vorübergehend) aus dem Zollgebiet der Union verbracht werden und **keine Zollanmeldung** oder Wiederausfuhranmeldung mit den **sicherheitsrelevanten Daten** vorliegt. Somit ist eine ASumA nicht erforderlich, wenn eine Versandanmeldung mit den sicherheitsrelevanten Daten abgegeben worden ist.
Soweit die vorstehende Antwort fachliche Ausführungen enthält, sind diese aus rechtlichen Gründen unverbindlich.
Mit freundlichen Grüßen
Im Auftrag

Kerstin Richter

Generalzolldirektion
Zentrale Auskunft
Postfach 10 07 61
01077 Dresden

Beschreibung

Copyright © 2014 Riege Software International GmbH. Alle Rechte vorbehalten.

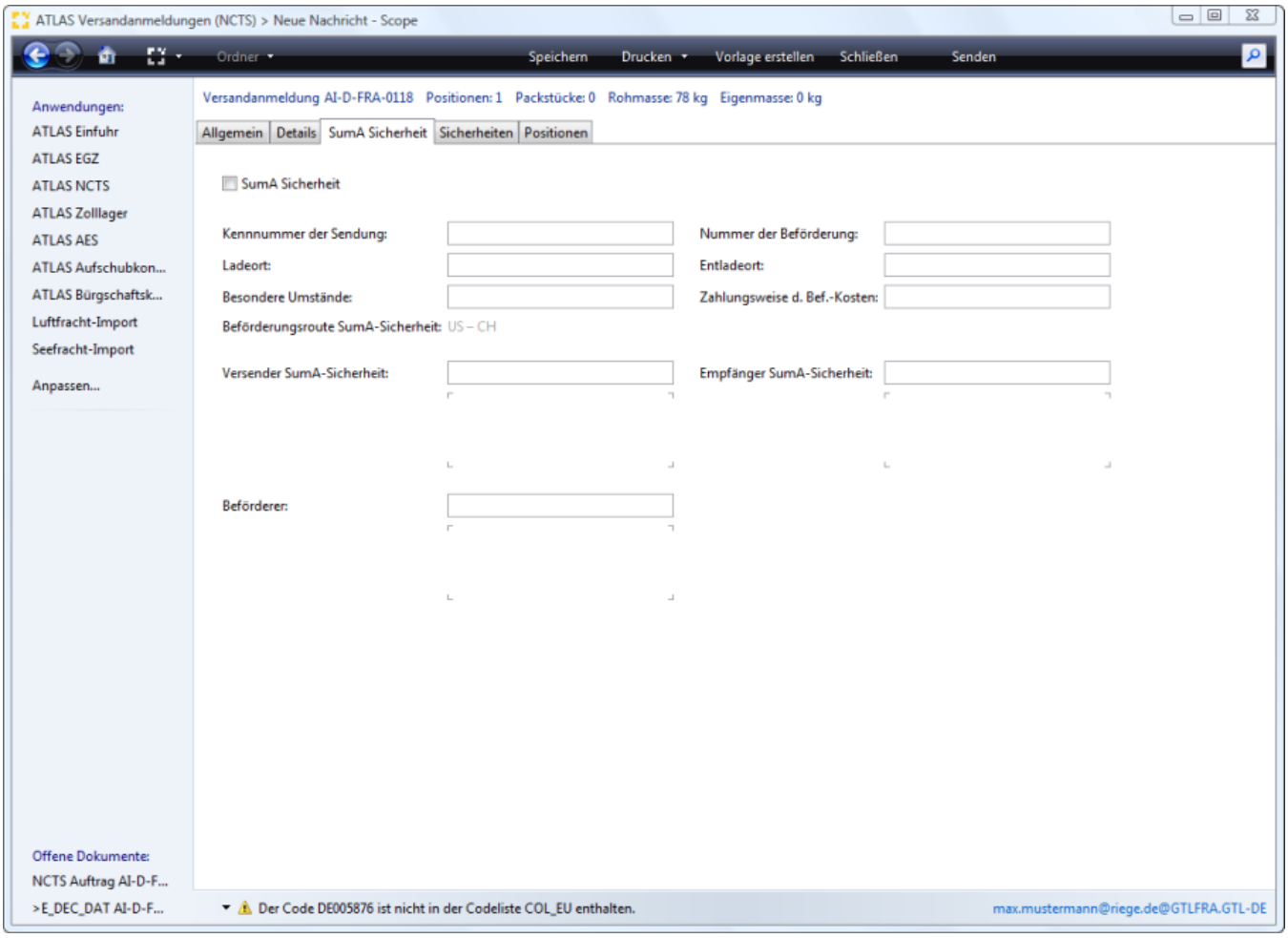

Kennzeichen SumA-Sicherheit

Kennzeichen, ob die Versandanmeldung die Daten des Anhangs 30A ZK-DVO enthält oder nicht. Das Datenfeld wird verwendet um zwischen denjenigen Versandanmeldungen zu unterscheiden, die die Daten der sumA-Sicherheit enthalten und denjenigen Versandanmeldungen, bei denen dies nicht zutrifft.

Kennnummer der Sendung

Eindeutige Identifikation der Sendung wie beispielsweise die UCR (Unique Consignment Reference Number) oder eine Frachtpapiernummer.

Nummer der Beförderung

Fahrkennung des Beförderungsmittels, gegebenenfalls Reisenummer, Flugnummer oder Fahrtnummer. Im Schienengüterverkehr ist die Zugnummer anzugeben. Im Flugverkehr ist die Flugnummer (IATA/ICAO) anzugeben.

Ladeort

Bezeichnung des Hafens, Flughafens, Frachtterminals, Bahnhofs oder anderen Ortes, an dem die Waren auf das für ihre Beförderung benutzte Beförderungsmittel verladen werden.

Entladeort

Bezeichnung des Hafens, Flughafens, Frachtterminals, Bahnhofs oder anderen Ortes, an dem die Waren von dem für ihre Beförderung benutzten Beförderungsmittel entladen werden.

Besondere Umstände

Kennzeichen für das Vorliegen besonderer Umstände. Codiertes Element zur Bezeichnung der vom betreffenden Wirtschaftsbeteiligten geltend gemachten besonderen Umstände. Als besondere Umstände gelten z.B. Post- und Expressgutsendungen, Bevorratung von Schiffen und Flugzeugen, Straßen- oder Schienengüterverkehr oder der Status des zugelassenen Wirtschaftsbeteiligten.

Beförderungskosten (Zahlungsweise)

Copyright © 2014 Riege Software International GmbH. Alle Rechte vorbehalten.

Code für die Zahlungsweise. Eine gleichzeitige Angabe zur Zahlungsweise der Beförderungskosten auf Kopf- und auf Positionsebene ist nicht zulässig. Bei nur einer Zahlungsweise für den gesamten Versandvorgang muss die Angabe auf der Kopfebene erfolgen.

Beförderungsroute (SumA-Sicherheit)

Kennung der Länder, die die Ware zwischen dem ursprünglichen Abgangsland und dem Land, für das sie letztendlich bestimmt sind, durchqueren (in chronologischer Reihenfolge). Mehrfache Nennungen desselben Landes sind zulässig und erforderlich, wenn die Beförderungsroute entsprechend verläuft.

Ist das Kennzeichen SumA Sicherheit gesetzt kann durch linken Maustasten"klick" der Erfassungsdialog zur Beförderungsroute aufgerufen werden. Die Länderkennungen aus den Feldern Ausfuhr- und Bestimmungsland werden automatisch vorbelegt.

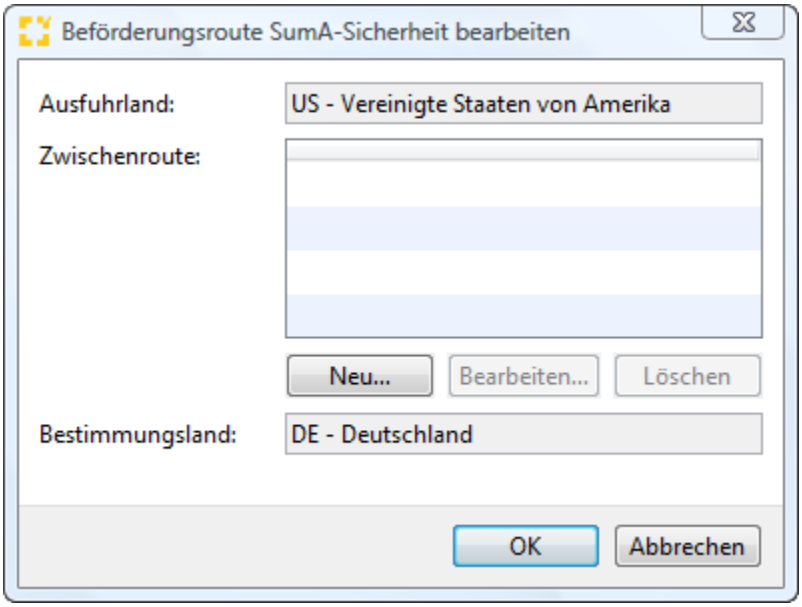

Mithilfe der Schaltfläche "Neu" können weitere Länderkennungen erfasst werden.

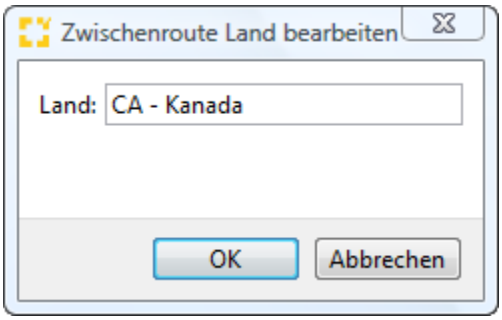

Versender (SumA-Sicherheit)

Angaben zu dem im Frachtvertrag vom Frachtbesteller angegebenen Versender der Waren. Besteht eine Versandanmeldung nur aus einer Position und wird ein Versender (sumA-Sicherheit) angegeben, so ist die Angabe nur auf Kopfebene möglich.

Empfänger (SumA-Sicherheit)

Angaben zu der Partei, der die Waren tatsächlich geliefert werden.

Beförderer

Angaben zu dem in der Versandanmeldung ggf. auf Kopfebene aufgeführten Beförderer. Anzugeben sind Name und Vorname bzw. Firma und vollständige Anschrift der Partei, die die Waren beim Eingang in das Zollgebiet befördert. Eine Angabe ist erforderlich, wenn der Beförderer ungleich dem Hauptverpflichteten ist.

Copyright © 2014 Riege Software International GmbH. Alle Rechte vorbehalten.

(b) Versandanmeldung - Details

- Einleitung
- Beschreibung

Einleitung

In der nachfolgenden Dialogmaske werden die Kopfdaten Details der Versandanmeldung dargestellt. Neben den Eingabefeldern im Erfassungsdialog der Kopfdaten, stehen die folgenden Programmaktionen zur Verfügung. Über die Schaltfläche **"Speichern"**, können erfasste Kopfdaten gespeichert werden. Über die Schaltfläche **"Drucken"** kann ein Ausdruck der Daten der Versandanmeldung für das Notfallverfahren angestoßen werden. Über die Schaltfläche **"Vorlage erstellen"** können die Daten der Versandanmeldung als Vorlage gespeichert werden. Über die Schaltfläche **"Schließen"** kann der Erfassungsdialog geschlossen werden. Über die Schaltfläche **"Senden"** können die Daten der Versandanmeldung an den Zoll übermittelt werden.

Beschreibung

Durchgangszollstelle bearbeiten

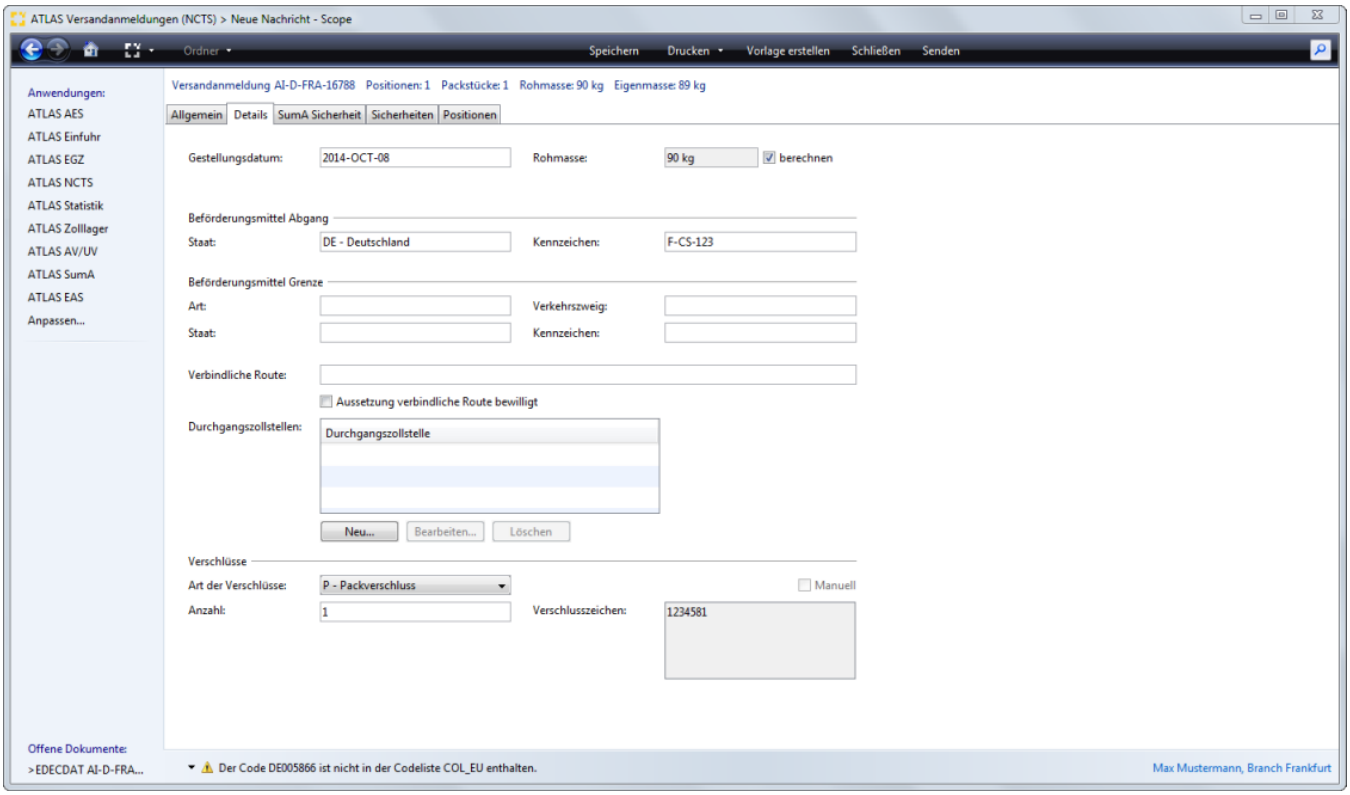

{include} konnte nicht gerendert werden Die eingeschlossene Seite konnte nicht gefunden werden.

Gestellungsdatum

Das Feld enthält im vereinfachten Verfahren das Datum, an dem die Gestellungsfrist ausläuft. In den Stammdaten ATLAS Teilnehmer kann eine Wiedergestellungsfrist in Tagen (national/international) für das vereinfachte Verfahren definiert werden. Diese wird dann in Abhängigkeit zum Bestimmungsland Code automatisch gezogen.

Rohmasse (Gesamt)

In der Versandanmeldung aufgeführte Gesamt-Rohmasse für alle Positionen in Kilogramm.

Rohmasse (Gesamt) "berechnen"

Ist das Flag (Haken) im Feld Rohmasse " berechnen" gesetzt wird der Wert der Gesamtrohmasse aus den Angaben in den Positionen automatisch berechnet und in das Feld Rohmasse (Gesamt) eingetragen. Ist das Flag nicht gesetzt wird der Wert aus den Sendungsdaten Import übernommen. Der Wert kann auch manuell direkt im Feld Rohmasse (Gesamt) in den Kopfdaten geändert, bzw. erfasst werden.

Copyright © 2014 Riege Software International GmbH. Alle Rechte vorbehalten.

Staatszugehörigkeit -Beförderungsmittel beim Abgang

Herkunftsland des Beförderungsmittels in verschlüsselter Form (Code Länderliste) . Anzugeben ist die Staatszugehörigkeit dieses Beförderungsmittels (oder - bei mehreren Beförderungsmitteln - die Staatszugehörigkeit des ziehenden bzw. schiebenden Beförderungsmittels). Beispiel: Wenn Zugmaschine und Anhänger verschiedene Kennzeichen tragen, so ist die Staatszugehörigkeit der Zugmaschine anzugeben.

Kennzeichen - Beförderungsmittel beim Abgang

Kennzeichen des Beförderungsmittels in textueller Form (bei KFZ i.d.R. das polizeiliche Kennzeichen). Anzugeben sind Kennzeichen oder Name des Beförderungsmittels/der Beförderungsmittel (Lastkraftwagen, Schiff, Waggon, Flugzeug), auf dem/denen die Waren bei ihrer Gestellung im Normalverfahren bei der Zollstelle, bei der die Versandförmlichkeiten erfüllt werden, unmittelbar verladen sind. Im vereinfachten Verfahren gilt dies entsprechend für die unmittelbare Verladung auf dem Gelände des ZV. Beispiel: Wenn Zugmaschine und Anhänger verschiedene Kennzeichen tragen, so ist das Kennzeichen der Zugmaschine anzugeben.

Art - Grenzüberschreitendes aktives Beförderungsmittel

Verschlüsselung für die Art des grenzüberschreitenden aktiven Beförderungsmittels. In jedem Fall ist nach Kenntnis im Zeitpunkt der Erfüllung der Versandförmlichkeiten die Art (Lastkraftwagen, Schiff, Waggon, Flugzeug) des mutmaßlichen aktiven Beförderungsmittels anzugeben, das beim Überschreiten der Außengrenze der Gemeinschaft benutzt wird.

Verkehrszweig - Grenzüberschreitendes aktives Beförderungsmittel

Verschlüsselung für die Art des Verkehrszweigs an der Grenze.

Staatszugehörigkeit - Grenzüberschreitendes aktives Beförderungsmittel

Herkunftsland des grenzüberschreitenden aktiven Beförderungsmittels in verschlüsselter Form. Die Staatszugehörigkeit des mutmaßlichen aktiven Beförderungsmittels, das beim Überschreiten der Außengrenze des Zollgebiets der Gemeinschaft benutzt wird, ist anzugeben. Bei Beförderungen im Eisenbahnverkehr entfällt die Angabe der Staatszugehörigkeit.

Kennzeichen - Grenzüberschreitendes aktives Beförderungsmittel

Kennzeichen des aktiven Beförderungsmittels in textueller Form bei Überschreiten der Grenze zum Zollgebiet der Gemeinschaft. Im Schienengüterverkehr ist die Waggonnummer anzugeben.

Verbindliche Beförderungsroute

Von der EU wurde vorgeschrieben, dass für sensible Waren im gVV/gemVV eine verbindliche Beförderungsroute im Versandvorgang anzugeben ist. Es handelt sich hierbei um eine Festlegung, welche Länder während des Versandverfahrens durchquert werden dürfen. Bei sensiblen Waren im TIR-Versandverfahren ist die Angabe einer verbindlichen Beförderungsroute zulässig, aber nicht erforderlich. Die Angaben zur verbindlichen Beförderungsroute bestehen zum einen in einer Beschreibung der Route, zum anderen in einem Kennzeichen, ob die verbindliche Beförderungsroute ausgesetzt ist oder nicht. Die Angabe der verbindlichen Beförderungsroute ist auf Kopfebene vorzunehmen, da der Versandvorgang immer nur als ganzer, nicht aber positionsweise betrachtet wird.

Beschreibung - Verbindliche Beförderungsroute

Im Feld "Verbindliche Route" kann die Beschreibung der verbindlichen Beförderungsroute in textueller Form hinterlegt werden. Eine Angabe ist dann erforderlich, wenn im gVV/gemVV mindestens eine Ware mit erhöhtem Betrugsrisiko vorliegt, deren angemeldete empfindliche Menge die in Spalte 3 des Anhangs 44c ZK-DVO angegebene Mindestmenge übersteigt und das Feld "Verbindliche Beförderungsroute (Aussetzung)" den Wert '0' enthält. Bei TIR-Versandverfahren ist bei Vorliegen jeglicher Waren eine Angabe zulässig, aber nicht erforderlich. Es ist zulässig, dass eine verbindliche Beförderungsroute durch die Abgangsstelle oder den Hauptverpflichteten festgelegt wird, auch wenn keine Ware mit erhöhtem Betrugsrisiko vorliegt oder wenn zwar eine Ware mit erhöhtem Betrugsrisiko vorliegt, deren angemeldete Menge aber die in Spalte 3 des Anhangs 44c ZK-DVO angegebene Mindestmenge unterschreitet. Es müssen mindestens und sollen die zu durchfahrenden Länder angegeben werden. Dazu ist auch die Angabe von Länderkennzeichen nach ISO 3166, ISO Alpha-2 Country Code zulässig.

Aussetzung bewilligt - Verbindliche Beförderungsroute

Kennzeichen, ob dem Beteiligten eine Aussetzung der verbindlichen Beförderungsroute bewilligt wurde.

Durchgangszollstelle

Die in der Versandanmeldung ggf. aufgeführte/n Dienststellennummer/n NCTS der Durchgangszollstelle/n. Direkt aufeinander folgend angegebene Durchgangszollstellen dürfen nicht aus demselben Land sein. Eine Angabe ist nicht zulässig, wenn das Feld "Art der Anmeldung" den Wert 'TIR' enthält. Eine Angabe ist erforderlich, wenn über und/ oder in einen EFTA-Staat versandt wird oder wenn die angemeldete Bestimmungsstelle in Andorra oder San Marino liegt. Liegt die angegebene Bestimmungsstelle in einem Nicht-EU-Land (d.h. EFTA oder Andorra oder San Marino) dann ist die Angabe mindestens einer Durchgangszollstelle erforderlich. Liegt die angemeldete Bestimmungsstelle in San Marino, dürfen angemeldete Durchgangszollstellen nur in der EU liegen. Liegt die angemeldete Bestimmungsstelle in Andorra, dürfen angemeldete Durchgangszollstellen nur in Andorra liegen.

Durchgangszollstelle bearbeiten

Über die *Schaltfläche Neu* kann die Durchgangszollstelle erfasst werden. Im Feld Durchgangszollstelle kann über die hinterlegte Codeliste die Durchgangszollstelle gesucht, ausgewählt und mit der *Schaltfläche OK* die Übernahme bestätigt werden.

Copyright © 2014 Riege Software International GmbH. Alle Rechte vorbehalten.

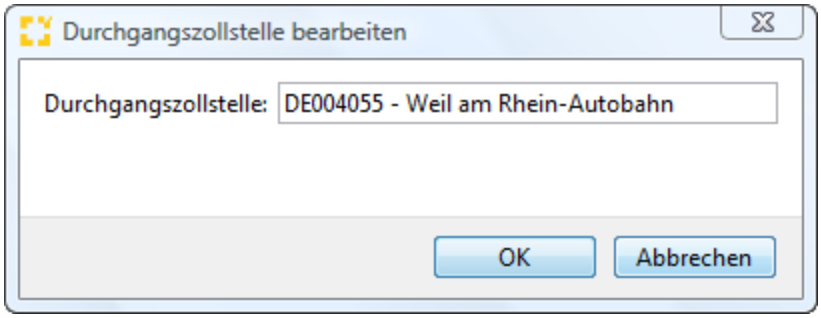

Verschlüsse

Hier werden die Angaben zu Anzahl und Zeichen der Verschlüsse gemacht. Im Normalverfahren wird die Verschlussart durch einen Benutzer eingegeben.

Art der Verschlüsse

Verschlüsselte Angabe der Art der angebrachten Verschlüsse. Im Normalverfahren wird die Verschlussart durch einen Benutzer eingegeben.

Anzahl Verschlüsse

Anzahl der angebrachten Verschlüsse. Im Normalverfahren wird die Anzahl der Verschlüsse durch einen Benutzer eingegeben.

Verschlusszeichen

Zeichen eines angebrachten Verschlusses. Werden mehrere mit einer Seriennummer versehene Verschlüsse (z.B. Tyden-Seals) verwendet, so sind diese mit fortlaufender Nummerierung einzutragen. Auf dem Versandbegleitdokument werden jedoch nur die erste und letzte dieser Nummern ausgedruckt. Im Normalverfahren werden die Zeichen der Verschlüsse durch einen Benutzer eingegeben.

Verschlusszeichen automatisch/manuell

Die Verschlusszeichen (Tydensealnummern und Raumverschluss) können in Scope nach Angabe der Art und Anzahl automatisch aus dem Tydensealstamm gezogen werden. Durch Setzen des Hakens "Manuell" kann ein Verschlusszeichen auch manuell erfasst werden.

Copyright © 2014 Riege Software International GmbH. Alle Rechte vorbehalten.

(a) Versandanmeldung - Allgemein

- Einleitung
- Beschreibung

Einleitung

In der nachfolgenden Dialogmaske werden die Kopfdaten Allgemein der Versandanmeldung dargestellt. Neben den Eingabefeldern im Erfassungsdialog der Kopfdaten, stehen die folgenden Programmaktionen zur Verfügung. Über die Schaltfläche **"Speichern"**, können erfasste Kopfdaten gespeichert werden. Über die Schaltfläche **"Drucken"** kann ein Ausdruck der Daten der Versandanmeldung für das **Notfallverfahren** angestoßen werden. Über die Schaltfläche **"Vorlage erstellen"** können die Daten der Versandanmeldung als Vorlage gespeichert werden. Über die Schaltfläche **"Schließen"** kann der Erfassungsdialog geschlossen werden. Über die Schaltfläche **"Senden"** können die Daten der Versandanmeldung an den Zoll übermittelt werden.

Beschreibung

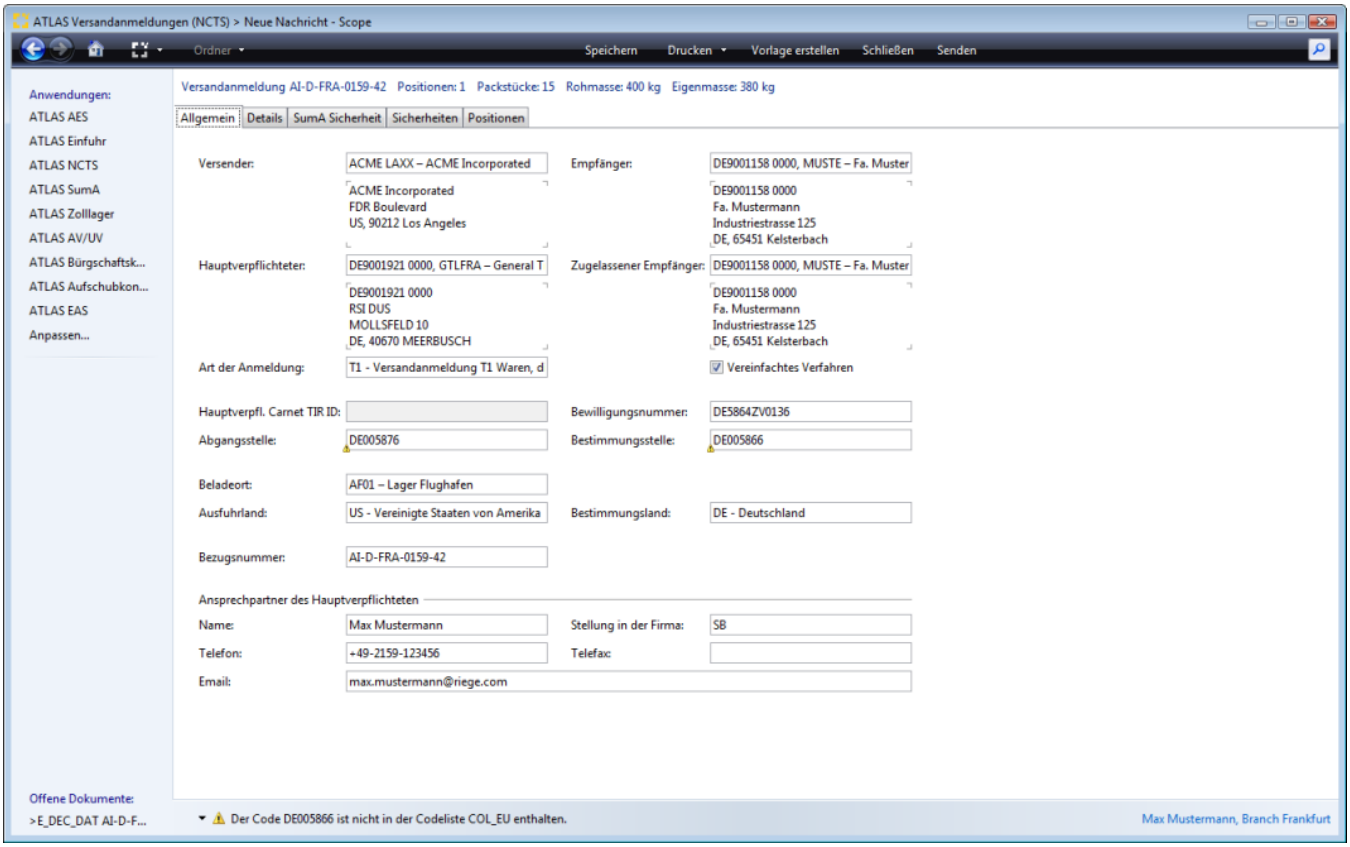

{include} konnte nicht gerendert werden Die eingeschlossene Seite konnte nicht gefunden werden.

Für Adressen, bei denen eine PLZ Angabe nicht gemacht wird/werden darf. Z.B. Hong Kong, Kamerun und lt. Service Desk die Zoll Datenbank einfach "irgendein" Zeichen benötigt, wird im Atlas Teilnehmer Profil im Geschäftspartner jetzt eine fehlende PLZ als "-" übernommen und automatisch vorbelegt, so dass die Adresse nicht noch einmal bei der Antragserfassung bearbeitet werden muss.

Versender

Angaben zu dem in der Versandanmeldung ggf. auf Kopfebene aufgeführten Versender. Die Angabe auf Kopfebene ist unzulässig, wenn mehr als ein Versender angemeldet wird.

Empfänger

Angaben zu dem in der Versandanmeldung ggf. auf Kopfebene aufgeführten Empfänger. Eine Angabe hier auf Kopfebene ist unzulässig, wenn mehr als ein Empfänger angemeldet wird.

Hauptverpfichteter

Copyright © 2014 Riege Software International GmbH. Alle Rechte vorbehalten.

Angaben zu dem in der Versandanmeldung aufgeführten Hauptverpflichteten für das Versandverfahren (Zollnummer/Adressdaten). Beim TIR-Versand im NCTS ist der Carnetinhaber der Hauptverpflichtete.

Zugelassener Empfänger

Der zugelassene Empfänger ist im Besitz einer Zulassung zum vereinfachten Verfahren. Hier wird die dem Vorgang ggfs. zugeordnete "Teilnehmer-Identifikationsnummer" (TIN) des zugelassenen Empfängers angegeben.

⚠ Wenn eine Adresse im Feld zugelassener Empfänger erfasst wurde, die in den Stammdaten ATLAS Teilnehmer keine ZE Bewilligung hat, wird eine Warnung angezeigt, damit klar ist, dass dieser Vorgang bei der Bestimmungszollstelle gestellt werden muss. Die Warnung ***"Bitte beenden Sie den NCTS Vorgang über das Zollamt, da kein zugelassener Empfänger festgestellt werden konnte"*** wird angezeigt nachdem der Sendebutton aktiviert wurde und zusätzlich gibt es noch die Anzeige der Warnung im Feld Zugelassener Empfänger in der E_DEC_DAT.

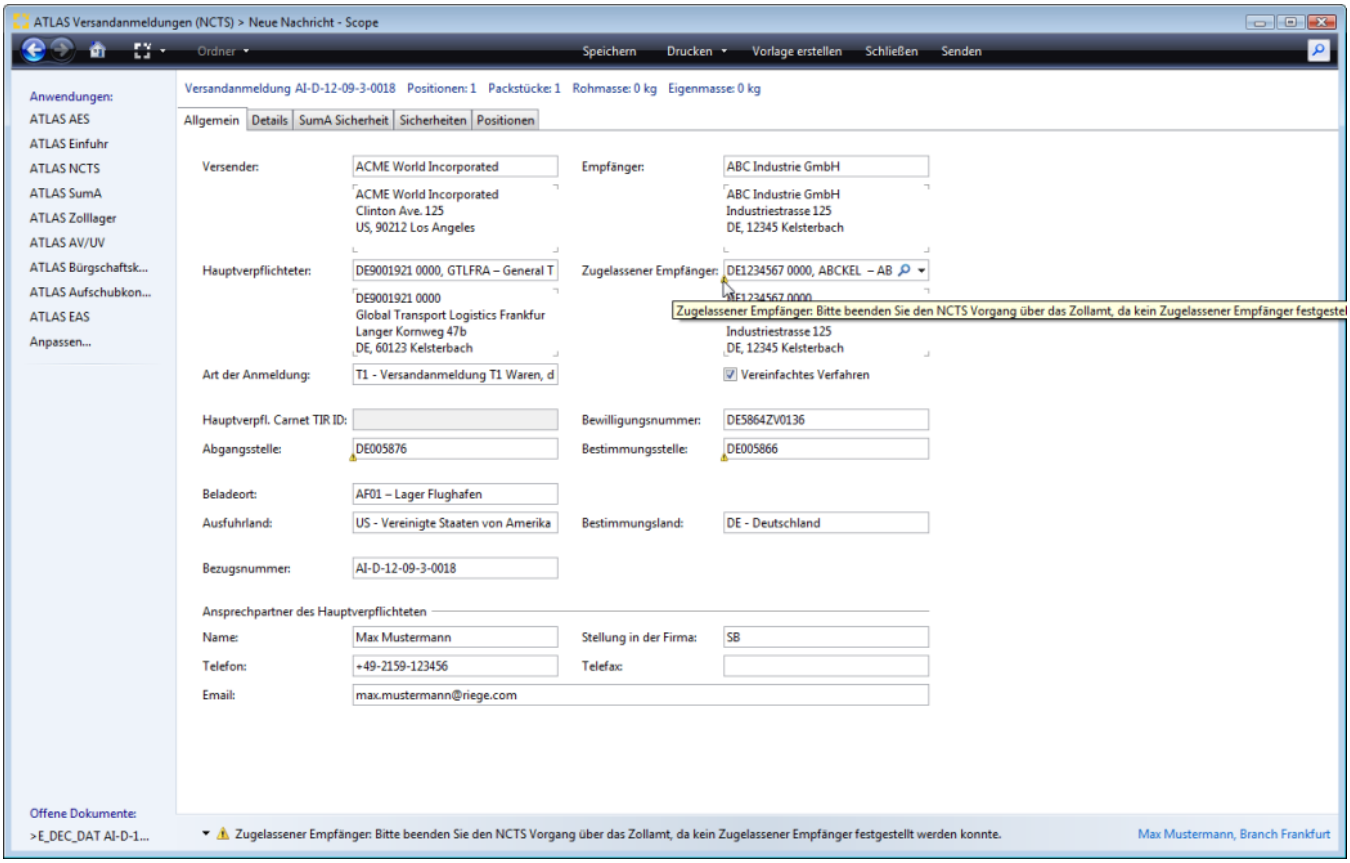

Art der Anmeldung

Die im Vorgang auf Kopfebene aufgeführte Art der Anmeldung. Es ist anzugeben, in welchem Versandverfahren die Waren befördert werden. Hierbei gelten die hier auf Kopfebene gemachten Angaben übergreifend für die gesamte Versandanmeldung.

Kennzeichen Vereinfachtes Verfahren

Kennzeichen, ob das vereinfachte Verfahren (Zugelassener Versender) in Anspruch genommen wird oder nicht.

Hauptverpflichteter (ID Carnetinhaber)

Identifizierungsnummer des Carnetinhabers: Eine Angabe ist nur zulässig und erforderlich, wenn das Feld "Art der Anmeldung" den Wert 'TIR' enthält.

Bewilligungsnummer

Hier wird die Bewilligungsnummer des Zugelassenen Versenders eingetragen. Ist das Kennzeichen Vereinfachtes Verfahren gesetzt muss die Bewilligungsnummer hier angegeben werden. Wurde die Bewilligungsnummer in den Stammdaten ATLAS Teilnehmer zum Hauptverpflichteten hinterlegt, wird sie automatisch aus den zollspezifischen Stammdaten vorbelegt.

Abgangsstelle

NCTS Dienststellennummer des zuständigen Abgangszollamtes. Hilfreiche Angaben zu Zollstellen finden Sie auch in der Liste der Versandzollstellen COL-Information der EU.

Bestimmungsstelle

Copyright © 2014 Riege Software International GmbH. Alle Rechte vorbehalten.

Dienststellennummer NCTS der voraussichtlichen Bestimmungszollstelle. Hilfreiche Angaben zu Zollstellen finden Sie auch in der Liste der Versandzollstellen COL-Information der EU.

Beladeort

Verschlüsselung des Ortes des Beladens und Verpackens innerhalb einer Bewilligung.

Der Beladeortcode kann in den ATLAS Teilnehmer Stammdaten hinterlegt werden. Wenn mehr als ein Beladeortcode zur angegebenen Zollstelle gepflegt und keiner als Default markiert wurde, kann im Feld Beladeortcode eine Liste aller Beladeortcodes zu dieser Zollstelle aufgerufen werden. Die Verschlüsselung wird aus zwei Teilen gebildet: Der erste Teil besteht aus 2 Buchstaben, welche die Abgangsstelle repräsentieren. Dabei steht 'AA' für die erste Abgangsstelle der Bewilligung, 'AB' für die zweite usw. Der zweite Teil des Schlüssels besteht aus einer zweistelligen Zahl, die beginnend bei '01' für jeden Ort des Beladens und Verpackens hoch gezählt wird.

Versendungs-/Ausfuhrland

Die in der Versandanmeldung ggfs. auf Kopfebene aufgeführte Länderkennung des Versendungs-/Ausfuhrlandes. Eine Angabe ist erforderlich, wenn nur ein Versendungs-/Ausfuhrland angemeldet wird. Eine Angabe ist unzulässig, wenn mindestens ein Feld " Position Versendungs-/Ausfuhrland" angegeben wird.

Bestimmungsland

Die in der Versandanmeldung ggfs. auf Kopfebene aufgeführte Länderkennung des Bestimmungslandes. Eine Angabe ist erforderlich, wenn nur ein Bestimmungsland angemeldet wird. Eine Angabe ist unzulässig, wenn mindestens ein Feld "Position Bestimmungsland" angegeben wird.

Bezugsnummer

Interne Ordnungsnummer. Die Bezugsnummer wird aus der Sendung vorbelegt.

Ansprechpartner der Hauptverpflichteten

Name

Name des Ansprechpartners / Vertreters in der Firma des Hauptverpflichteten.

Stellung (Stellvertreter)

Die Stellung des Vertreters in der Firma des Hauptverpflichteten.

Telefon

Telefonnummer Ansprechpartner / Vertreter in der Firma des Hauptverpflichteten.

Email

Email Ansprechpartner / Vertreter in der Firma des Hauptverpflichteten.

Copyright © 2014 Riege Software International GmbH. Alle Rechte vorbehalten.

ATLAS NCTS - Zugriffcodes aendern

- Einleitung
- Beschreibung

Einleitung

Über die Auswahl Zugriffscodes ändern im NCTS Auftrag, kann der entsprechende Erfassungsdialog aufgerufen werden.

Beschreibung

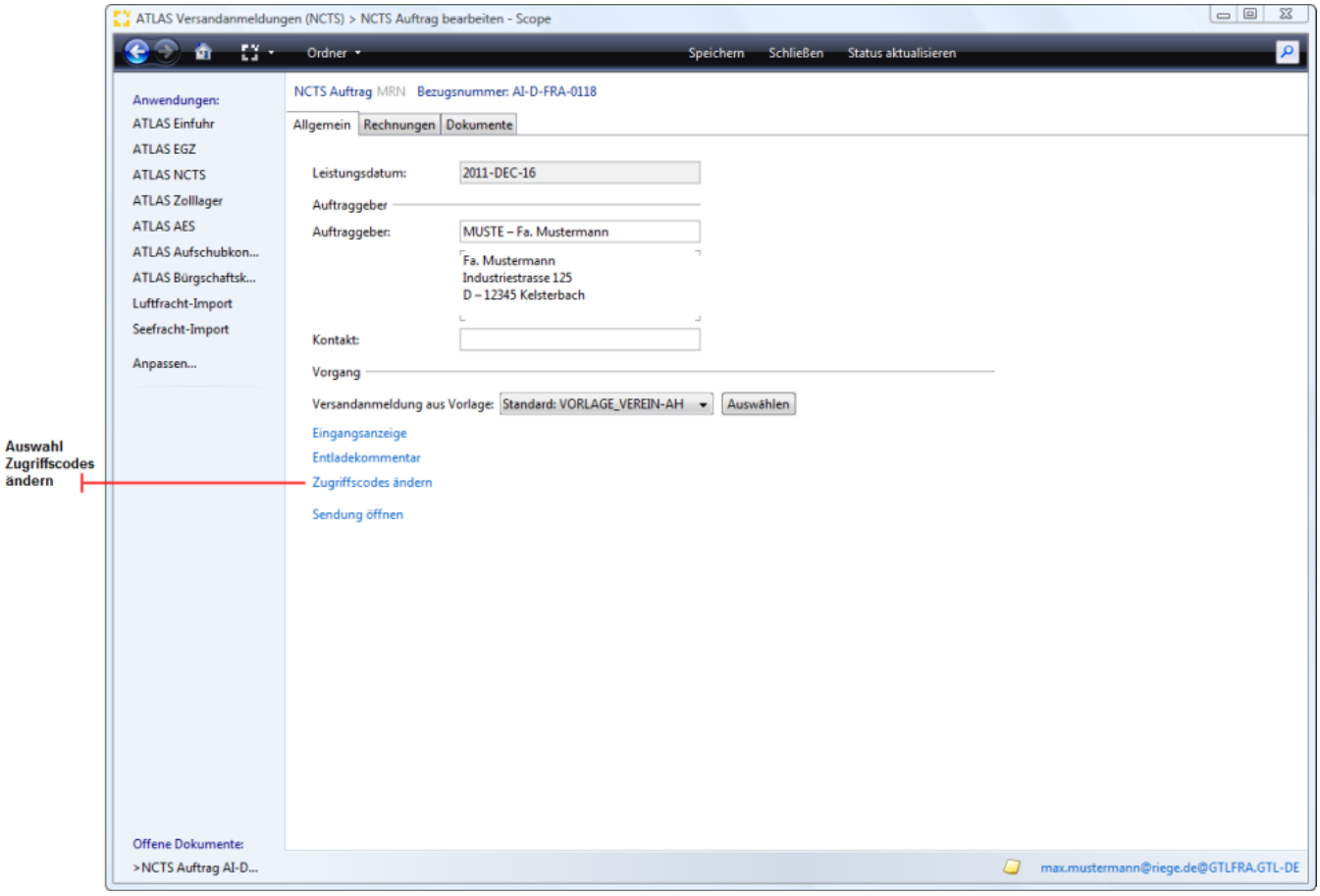

Copyright © 2014 Riege Software International GmbH. Alle Rechte vorbehalten.

Daten - Handhabung Zugriffscodes

- Einleitung
- Beschreibung

Einleitung

In der nachfolgenden Dialogmaske werden die Daten zur Nachricht Änderung von Zugriffcodes (Handhabung von Zugriffscodes) dargestellt.

Beschreibung

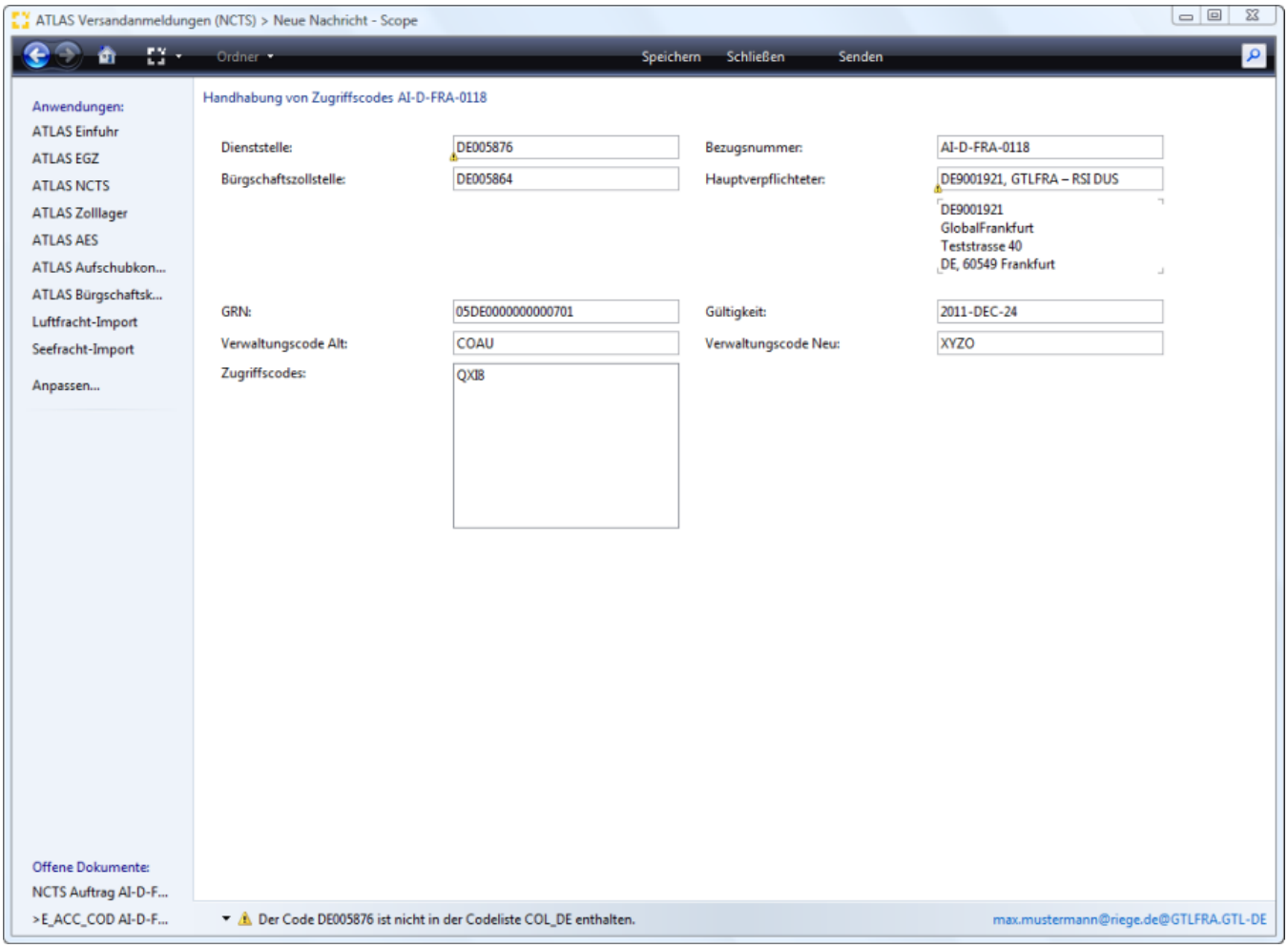

Dienststelle

Dienststellennummer des Nachrichtenempfängers.

Bezugsnummer

Ordnungskriterium eines Teilnehmers für den betreffenden Vorgang, unter dem der Teilnehmer seine Information gespeichert hat oder einen Bezug zu seinem betrieblichen DV-System herstellt.

Bürgschaftszollstelle (Dienststellennummer NCTS)

Angegeben werden dürfen hier nur deutsche Zolldienststellen. Dementsprechend besteht die NCTS-Dienststellennummer hier aus dem Länderkürzel 'DE', einer Doppelnull und einer vierstelligen Dienststellennummer.

Hauptverpflichteter

Angaben zum Hauptverpflichteten. Teilnehmer-Identifikationsnummer des Hauptverpflichteten.

Copyright © 2014 Riege Software International GmbH. Alle Rechte vorbehalten.

GRN

Guarantee Reference Number

Gültigkeit Datum

Datum des Wirksamwerdens der Änderung der Zugriffscodes. Das angegebene Datum muss in der Zukunft liegen.

Verwaltungscode (alt)

Bisheriger Verwaltungscode. Der Verwaltungscode dient als Nachweis, dass der Absender der Nachricht berechtigt ist, die Zugriffscodes (und auch den Verwaltungscode) der Sicherheit zu ändern.

Verwaltungscode neu

Künftiger Verwaltungscode. Es ist zulässig, hier den bisherigen Verwaltungscode zu wiederholen, um ihn somit unverändert zu belassen.

Zugriffscodes

Die Gesamtheit der hier angegebenen Zugriffscodes ersetzt die Gesamtheit der bisherigen Zugriffscodes. (Wenn also nur der Verwaltungscode geändert werden soll, müssen alle aktuell gültigen Zugriffscodes unverändert angegeben werden).

Copyright © 2014 Riege Software International GmbH. Alle Rechte vorbehalten.

(d) ATLAS NCTS - Nachrichtenablauf

- Einleitung
- Beschreibung

Einleitung

In diesem Kapitel werden Nachrichtenabläufe in ATLAS und die praktische Abwicklung in Scope ATLAS NCTS dargestellt.

Beschreibung

Normalverfahren
Vereinfachtes Verfahren (Zugelassener Versender)
Beendigung NCTS
(d) ATLAS NCTS - Beendigung mit SumA Automatik

Copyright © 2014 Riege Software International GmbH. Alle Rechte vorbehalten.

(a) ATLAS NCTS - Normalverfahren

- Einleitung
- Beschreibung

Einleitung

In diesem Kapitel erfahren Sie alles über den Verfahrensablauf bei der Eröffnung eines Versandverfahrens im Normalverfahren in ATLAS NCTS. Im Unterschied zum vereinfachten Verfahren (ZV) wird im Normalverfahren zunächst zollseitig eine Arbeitsnummer übermittelt. Die Waren müssen anschließend bei der Abgangszollstelle unter Angabe der Arbeitsnummer gestellt werden. Die Zollstelle entscheidet dann über die Annahme der Anmeldung. Ergibt die Prüfung der angenommenen Versandanmeldung keinen Anlass zu Beanstandungen schließt die Abgangszollstelle die Überführung in das gemeinschaftliche/gemeinsame Versandverfahren mit der Überlassung der Waren ab. Das VBD begleitet die Waren bis zur Bestimmungszollstelle.

Beschreibung

1. Erfassung Versandanmeldung
2. Senden
3. Arbeitsnummer
4. Druck Statusmeldung
5. Gestellung
6. Überlassung MRN + VBD
7. Druck VBD- Abgangszollstelle

1. Erfassung Versandanmeldung

1.1 Kopfdaten

Bei der Erfassung der Kopfdaten im Normalverfahren ATLAS NCTS wird das Kennzeichen **Vereinfachtes Verfahren" nicht gesetzt**. Es **entfällt auch die Angabe zu einer Bewilligungsnummer (Zugelassener Versender), dem Beladeort, dem Gestellungsdatum oder zu Verschlüssen**. Durch das Entfernen des Kennzeichens Vereinfachtes Verfahren in den Kopfdaten der Versandanmeldung in ATLAS NCTS werden diese Felder automatisch geleert, bzw. für die Erfassung gesperrt. Die Erfassung der übrigen Felder entspricht der Beschreibung im Kapitel ATLAS NCTS - Versandanmeldung.

1.1.1 Kopfdaten Allgemein

Kennzeichen Vereinfachtes Verfahren, die Angabe einer Bewilligungsnummer und Beladeort entfallen!

Copyright © 2014 Riege Software International GmbH. Alle Rechte vorbehalten.

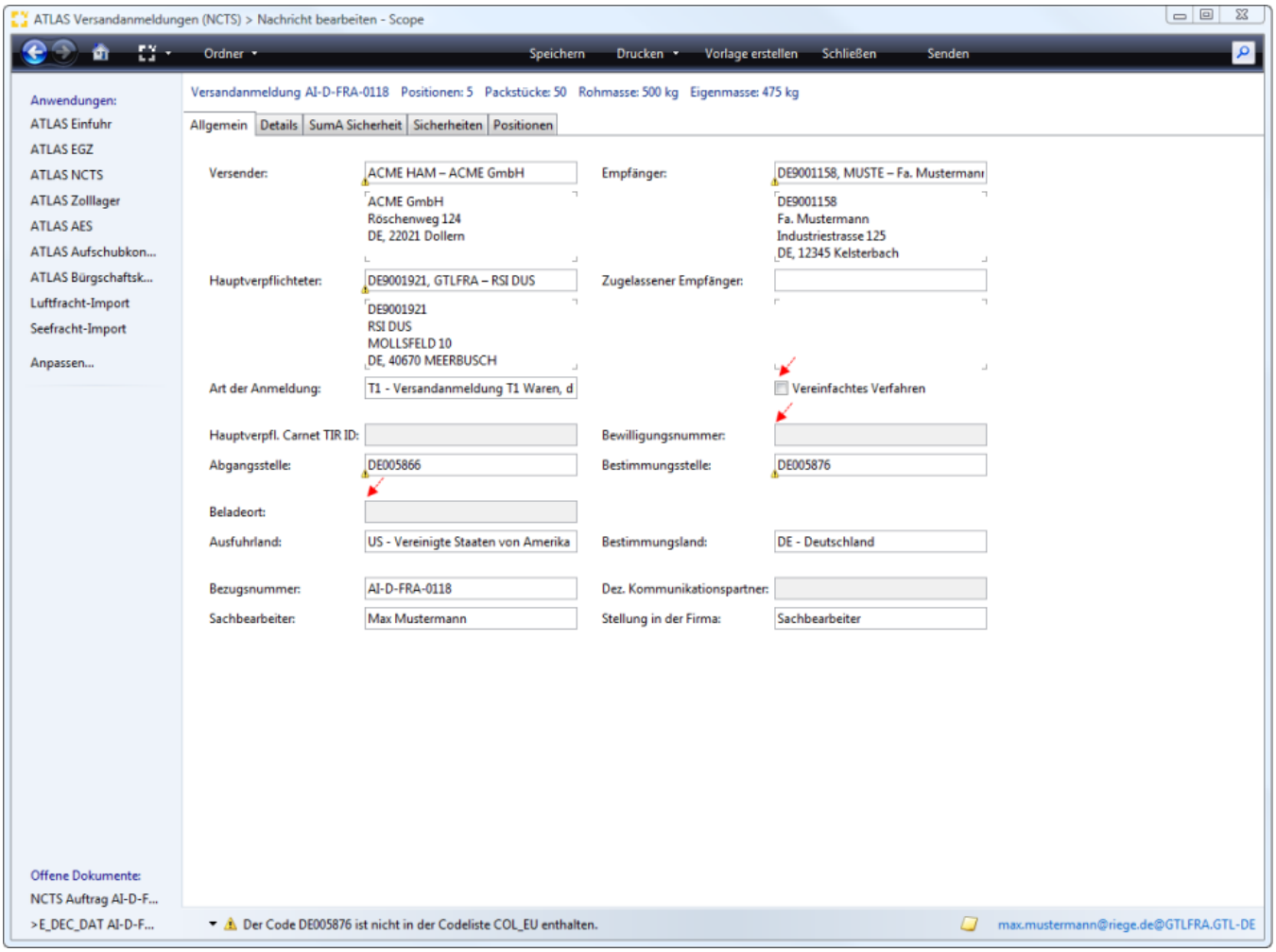

1.1.2 Kopfdaten Details

Angaben zu Gestellungsdatum und Verschlüssen entfallen!

Copyright © 2014 Riege Software International GmbH. Alle Rechte vorbehalten.

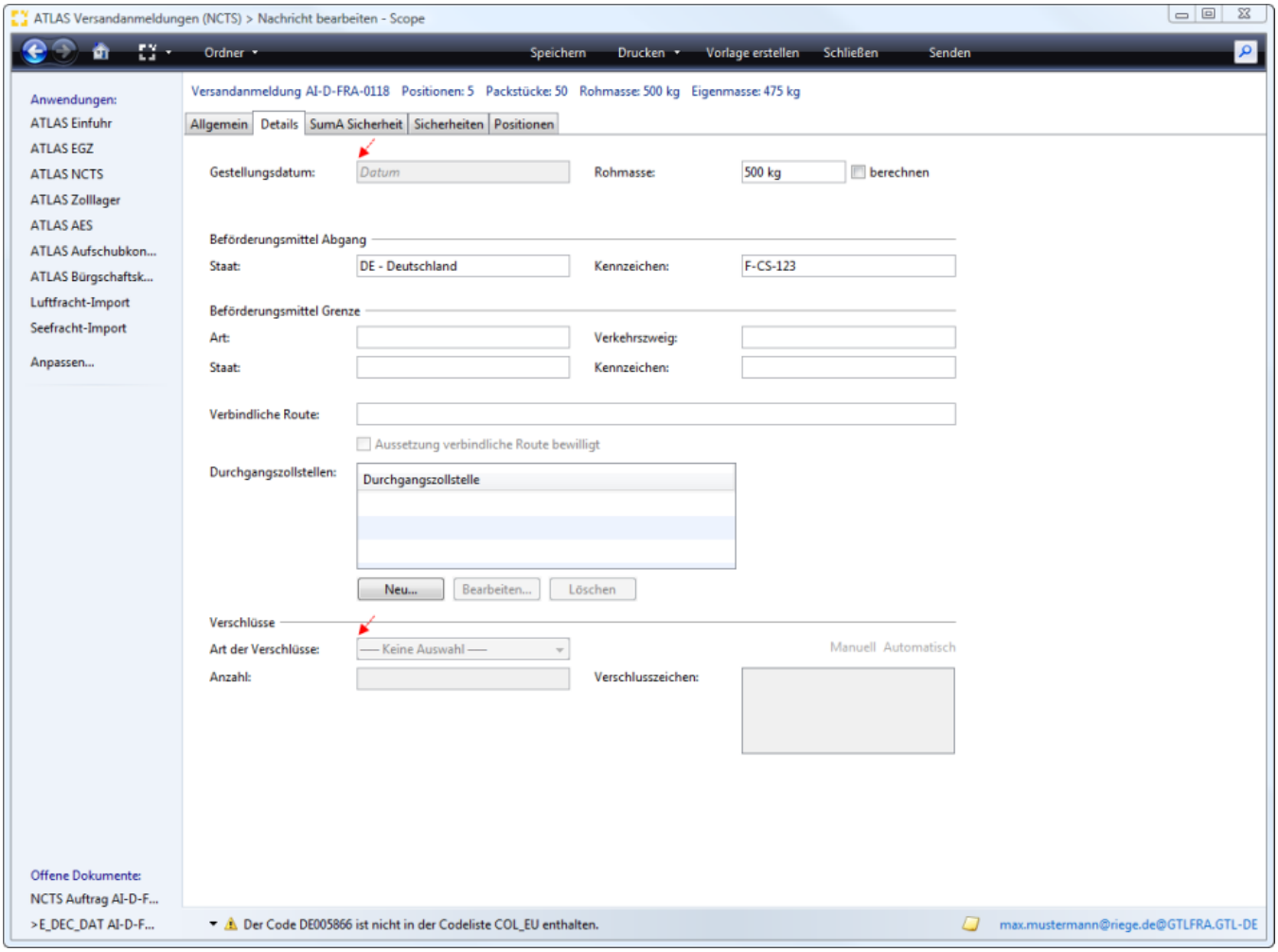

1.2 Positionsdaten

Die Erfassung der Positionsdaten entspricht der Beschreibung im Kapitel ATLAS NCTS - Versandanmeldung.

2. Senden

Nachdem alle Daten der Versandanmeldung erfasst worden sind, kann die Versandanmeldung im Normalverfahren über die Programmaktion Senden an die Abgangszollstelle übermittelt werden.

Copyright © 2014 Riege Software International GmbH. Alle Rechte vorbehalten.

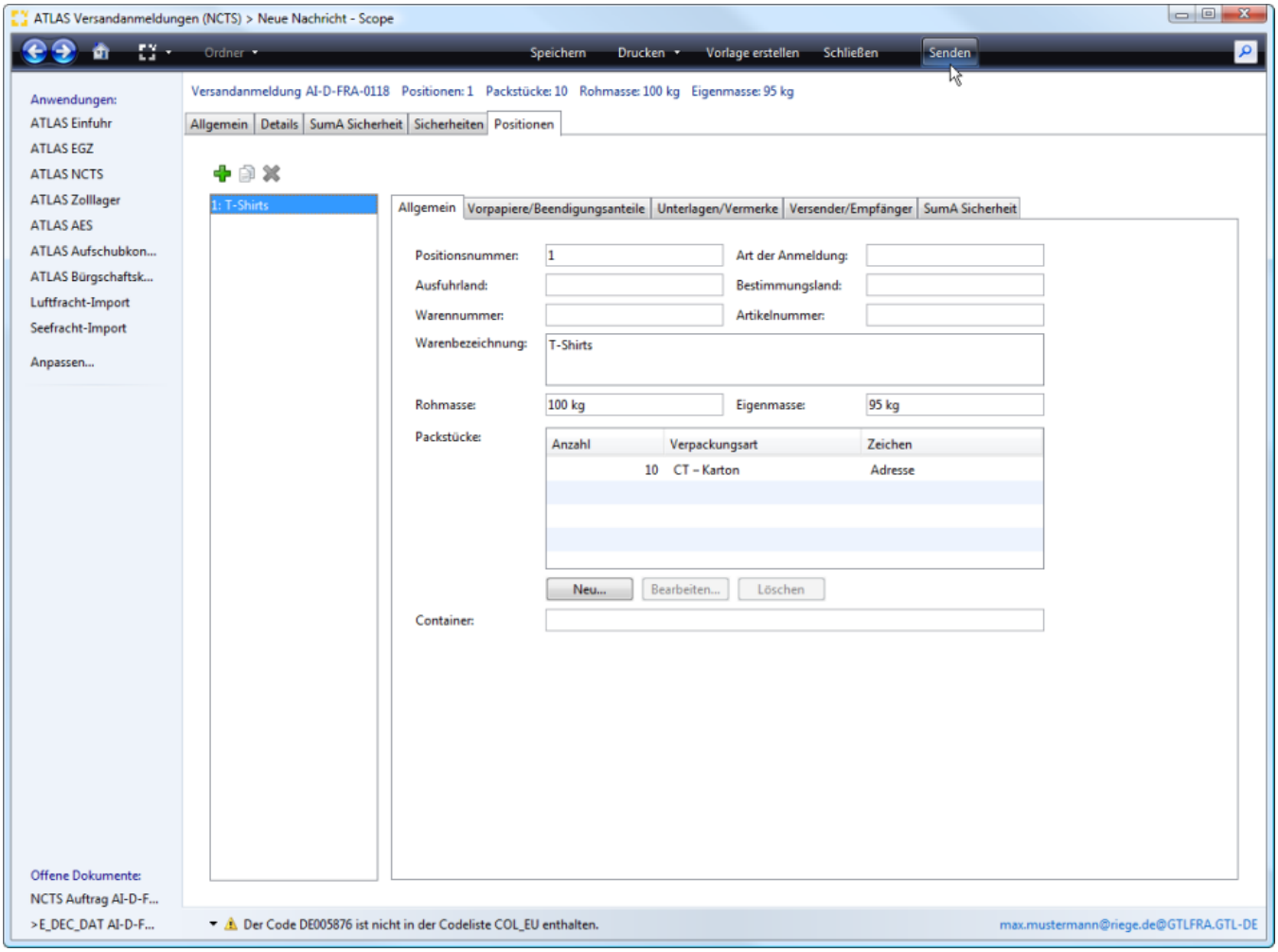

3. Arbeitsnummer

Wurde die Anmeldung ohne Fehler (Plausibilitätsprüfung) geprüft, wird die Anmeldung zollseitig automatisiert entgegengenommen. Mit der **Entgegennahme** übermittelt der Zoll auch eine **Arbeitsnummer**.

Registrierung mit Arbeitsnummer - Status Entgegengenommen

Copyright © 2014 Riege Software International GmbH. Alle Rechte vorbehalten.

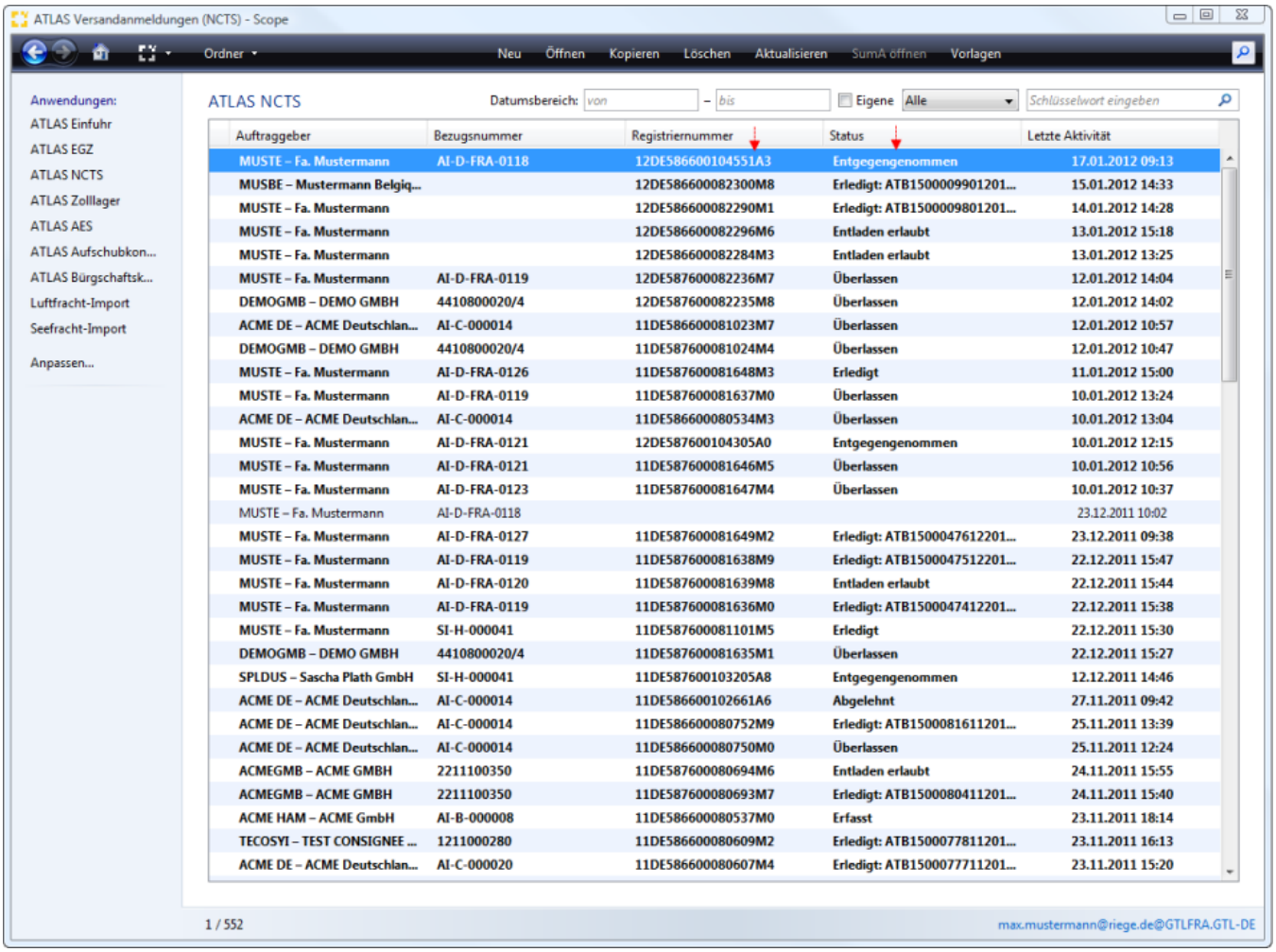

4. Druck Statusmeldung

Systemseitig werden in Scope auf dem **Ausdruck der Statusmeldung zur Überführung/Überwachung (E_TUF_STA)** neben der **Arbeitsnummer** auch **zusätzliche Angaben zu der Gesamtanzahl der Packstücke, dem Gesamtgewicht, Absender und Empfänger** mit aufgeführt. Der Druck der Statusmeldung kann direkt im Auftrag, automatisch oder auch als PDF mail Versand angestoßen werden. Eine detaillierte Beschreibung zu den Druckoptionen ist im Kapitel Druckoptionen - ATLAS NCTS dokumentiert. Der Ausdruck mit allen Angaben kann bei der Gestellung der Waren der Abgangszollstelle vorgelegt werden.

Copyright © 2014 Riege Software International GmbH. Alle Rechte vorbehalten.

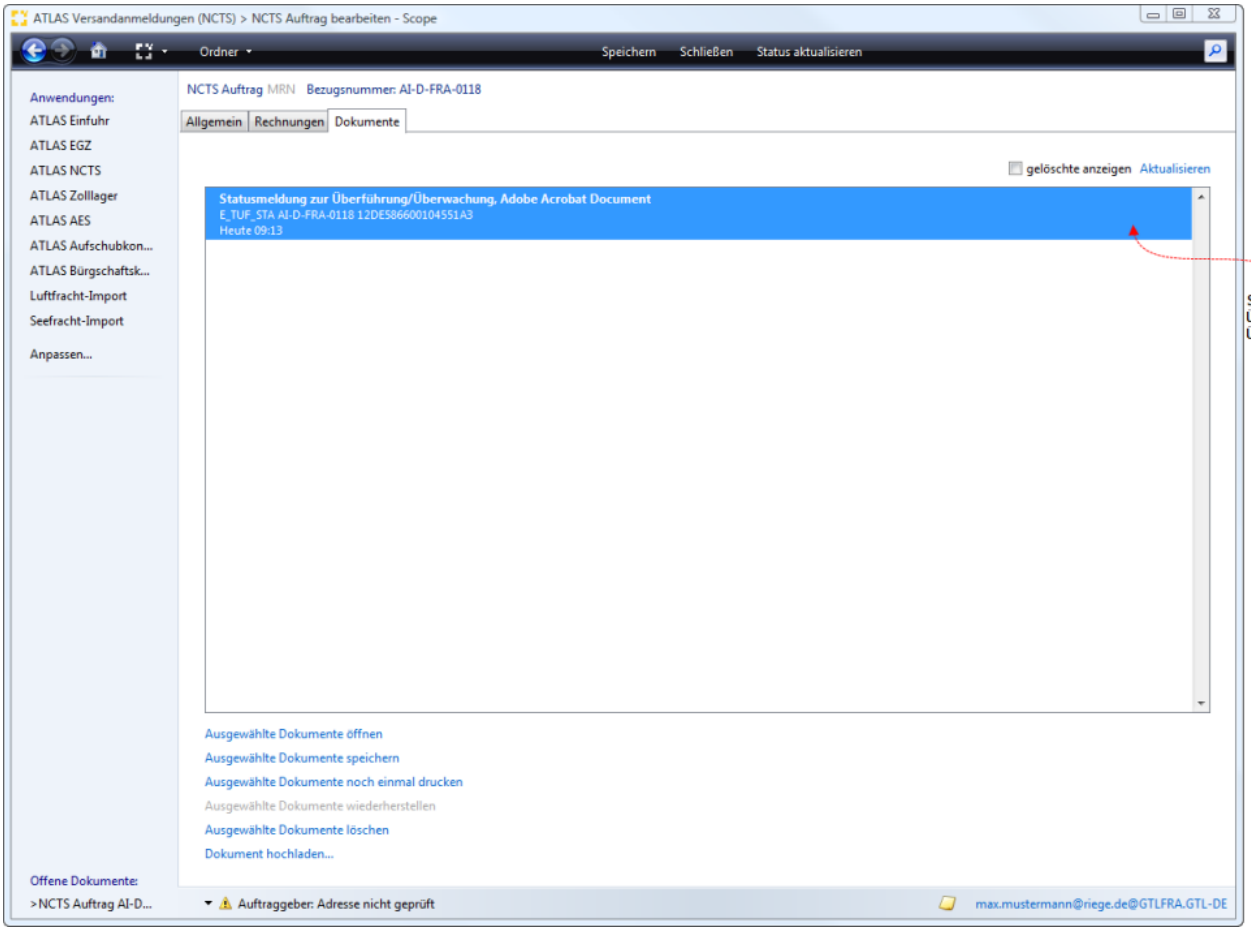

Ausdruck enthält die Angaben zu Arbeitsnummer, Gesamtanzahl der Packstücke, Gesamtgewicht, Absender und Empfänger

Copyright © 2014 Riege Software International GmbH. Alle Rechte vorbehalten.

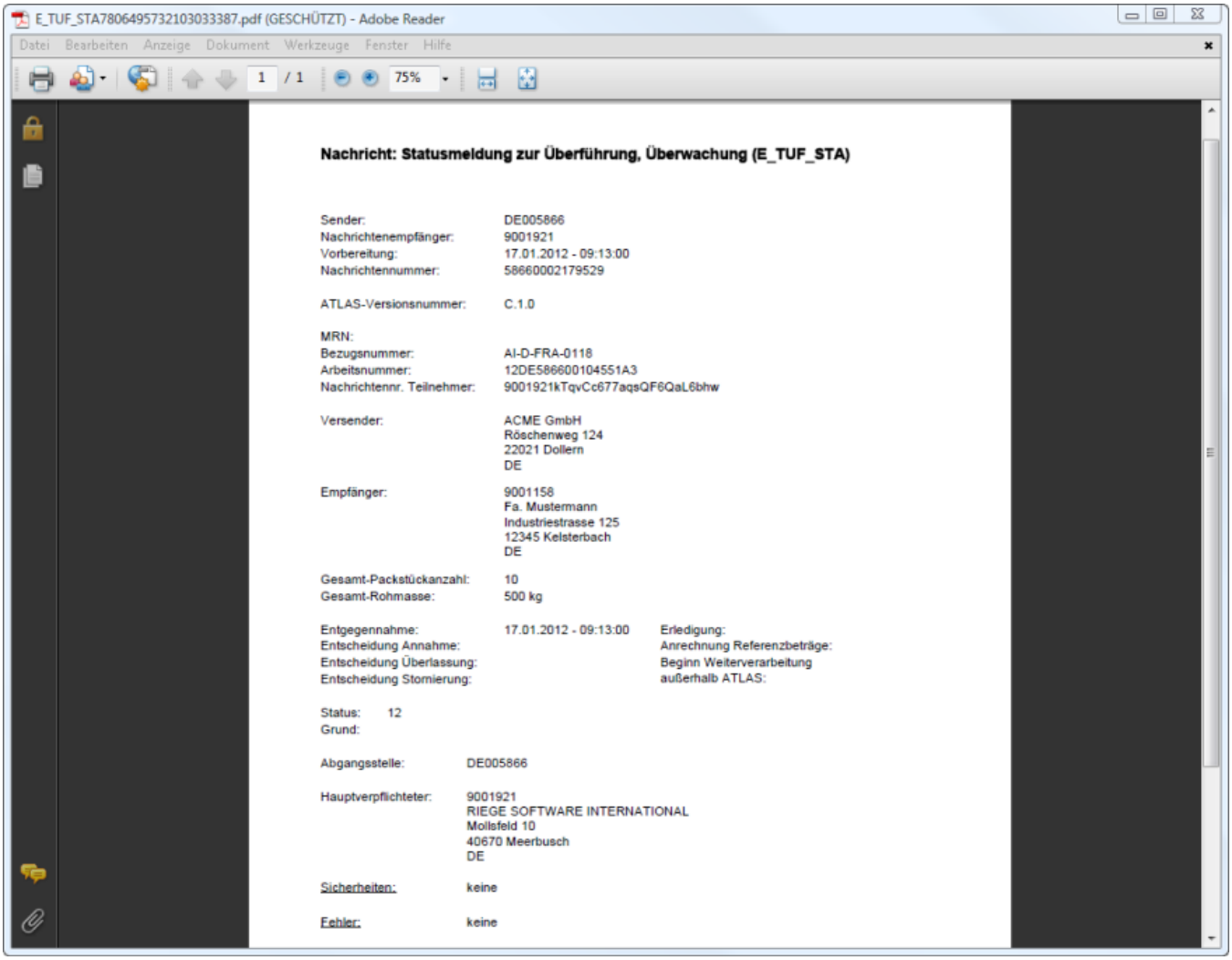

5. Gestellung

Die Waren müssen dann bei der Abgangszollstelle vorgeführt, sowie alle Begleitpapiere und die Arbeitsnummer der Zollbehörde vorgelegt werden. **Die Abgangszollstelle entscheidet** dann **über die Annahme der Versandanmeldung**. (Entgegengenommene Versandanmeldungen, für die eine Gestellung der Waren nicht erfolgt, werden nach Ablauf von 14 Kalendertagen automatisiert vom Zollsystem gelöscht.) Wird die Versandanmeldung angenommen, erhält der Teilnehmer eine Nachricht **E_TUF_STA**.

Copyright © 2014 Riege Software International GmbH. Alle Rechte vorbehalten.

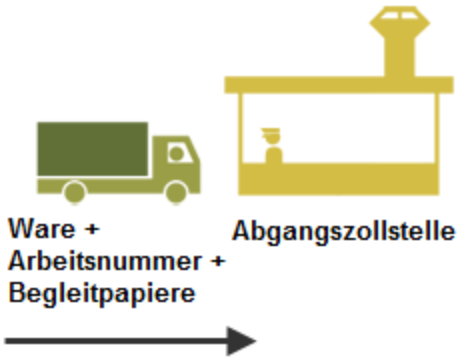

6. Überlassung MRN + VBD

Ergibt die Prüfung der angenommenen Versandanmeldung keinen Anlass zu Beanstandungen schließt die Abgangszollstelle manuell die Überführung in das gemeinschaftliche/gemeinsame Versandverfahren mit der **Überlassung der Waren** ab. Vom Zollsystem wird für die Anmeldung eine **Registriernummer MRN** vergeben und das **VBD (Versandbegleitdokument)** übermittelt. In Scope erhält die Anmeldung den **Status Überlassen**.

Registrierung mit MRN (Movement Reference Number) - Status Überlassen

Copyright © 2014 Riege Software International GmbH. Alle Rechte vorbehalten.

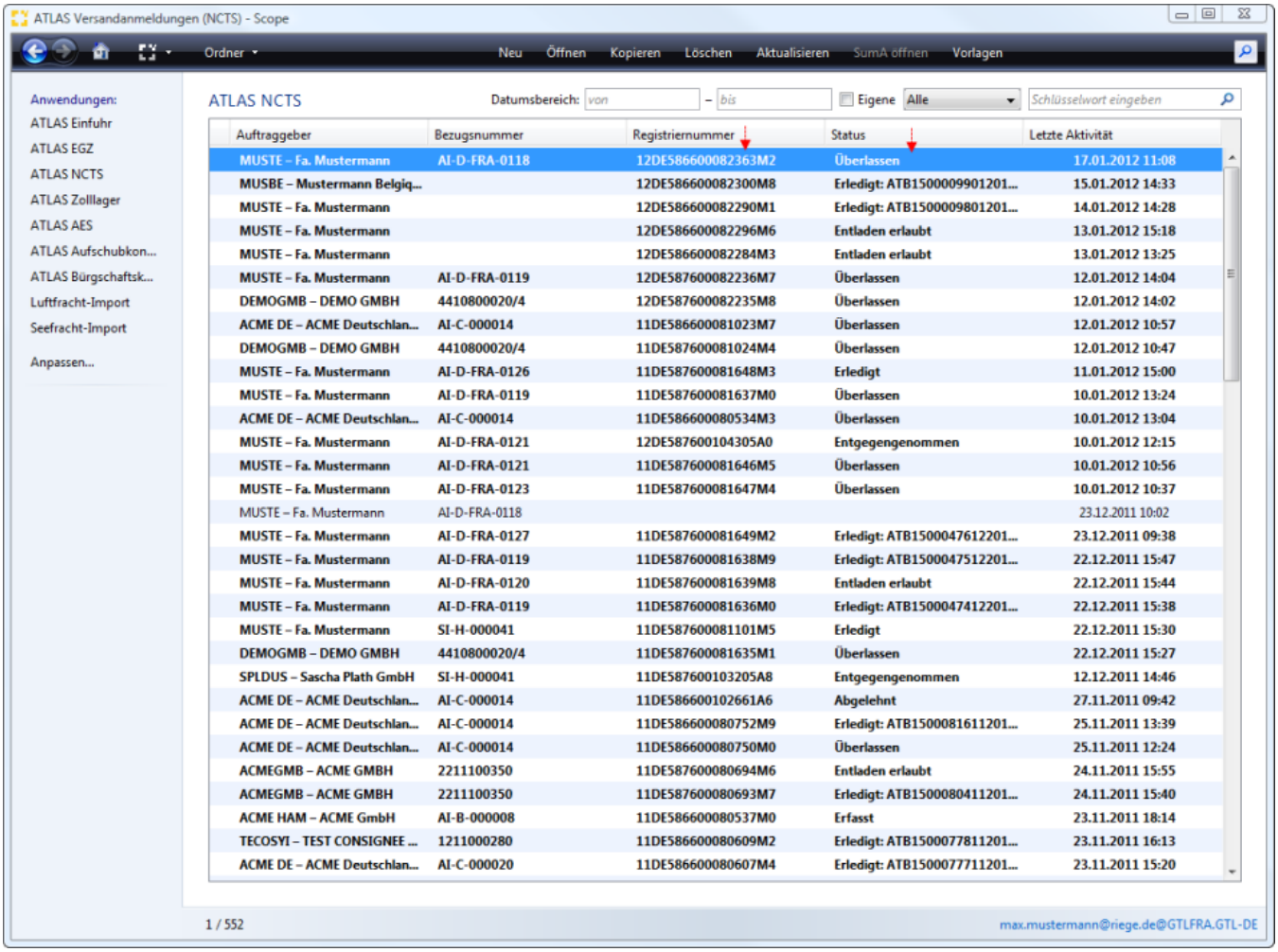

VBD

Das Versandbegleitdokument wird mit der Überlassung zollseitig übermittelt.

Copyright © 2014 Riege Software International GmbH. Alle Rechte vorbehalten.

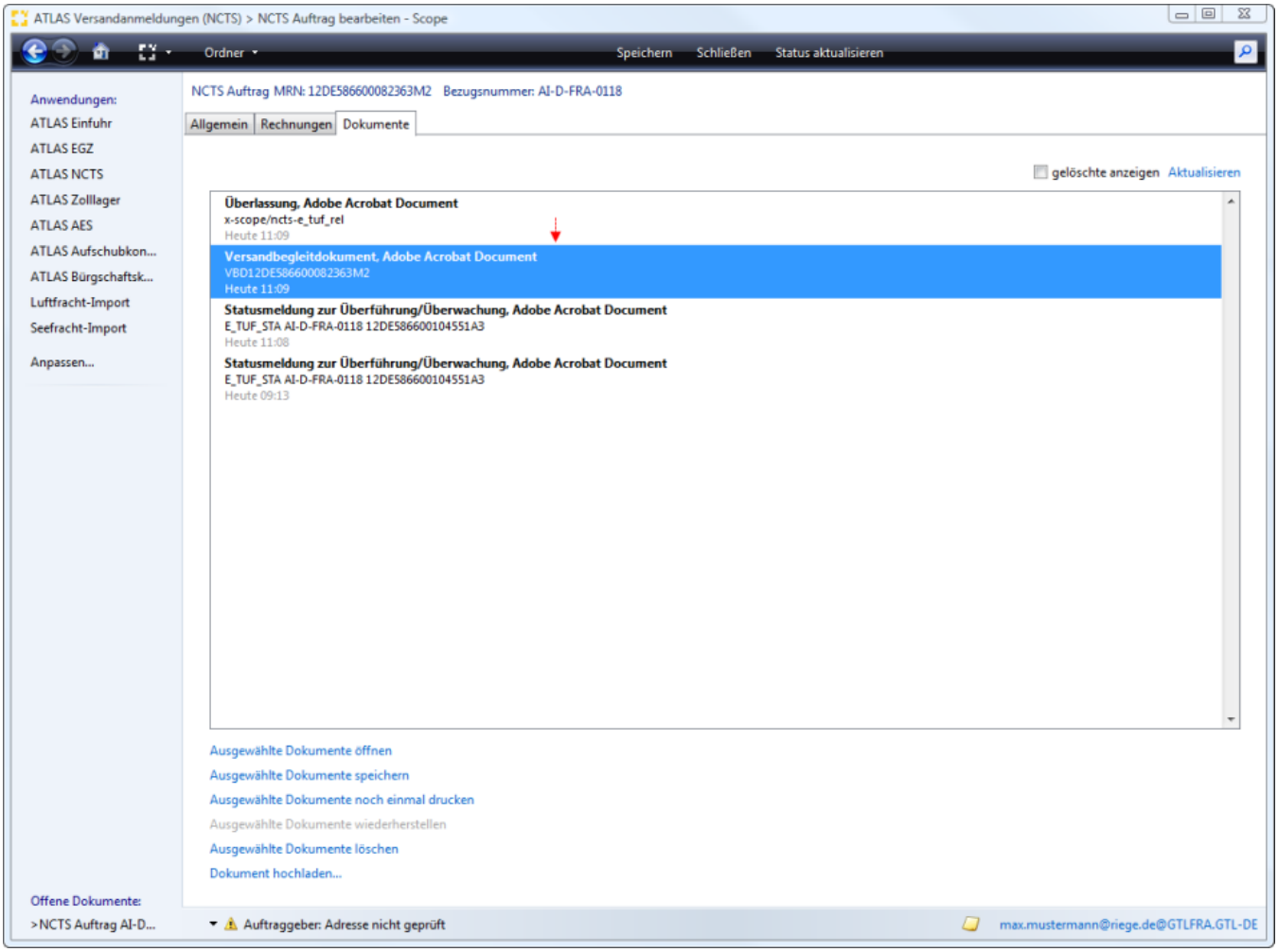

7. Druck VBD- Abgangszollstelle

Das **Versandbegleitdokument VBD mit der MRN wird vor Ort durch die Abgangszollstelle gedruckt** und dem Frachtführer (Vertreter oder Hauptverpflichteten) ausgehändigt. D**as VBD begleitet die Waren während der Beförderung bis zur Bestimmungszollstelle.**

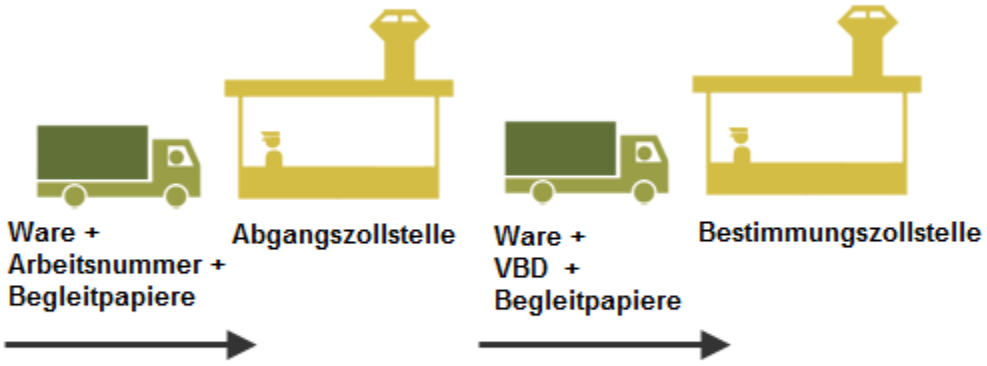

Copyright © 2014 Riege Software International GmbH. Alle Rechte vorbehalten.

(b) ATLAS NCTS - Vereinfachtes Verfahren (ZV)

- Einleitung
- Beschreibung

Einleitung

In diesem Kapitel erfahren Sie alles über den Verfahrensablauf bei der Eröffnung eines Versandverfahrens im vereinfachten Verfahren (zugelassener Versender) in ATLAS NCTS. Im Unterschied zum Normalverfahren erfolgt für die von einem Zugelassenen Versender im vereinfachten Verfahren übermittelten Versandanmeldungen die **Annahme, Entgegennahme und Überlassung** der Anmeldung **automatisiert** - **ohne Wartezeit auch außerhalb der Öffnungszeiten** - durch das Zollsystem. **Es entfällt somit auch die Gestellung der Waren an der Abgangszollstelle**. Dieser Automatismus wird nur durch die Abgangszollstelle unterbrochen, wenn Warenkontrollen oder Dokumentenprüfungen durchgeführt werden müssen.

Beschreibung

1. Erfassung Versandanmeldung
2. Senden
3. Überlassung MRN+VBD
4. Druck VBD

1. Erfassung Versandanmeldung

1.1 Kopfdaten

Bei der Erfassung der Kopfdaten im vereinfachten Verfahren (ZV) muss das **Kennzeichen "Vereinfachtes Verfahren"** gesetzt werden. Zusätzlich sind auch Angaben zur **Bewilligungsnummer (Zugelassener Versender)**, dem **Beladeort**, dem **Wiedergestellungsdatum** und **Verschlüssen** zu machen. Bewilligungsnummer, Beladeorte, und Wiedergestellungsfristen können im Geschäftspartner unter der Rolle ATLAS Teilnehmer für den Hauptverpflichteten hinterlegt werden. Verschlusslisten der Niederlassung unter der Rolle ATLAS Deklarant. Die Erfassung der übrigen Felder in den Kopfdaten der Versandanmeldung entspricht der Beschreibung im Kapitel ATLAS NCTS - Versandanmeldung.

1.1.1 Kopfdaten Allgemein

Kennzeichen Vereinfachtes Verfahren, Angabe Bewilligungsnummer und Beladeort !

Copyright © 2014 Riege Software International GmbH. Alle Rechte vorbehalten.

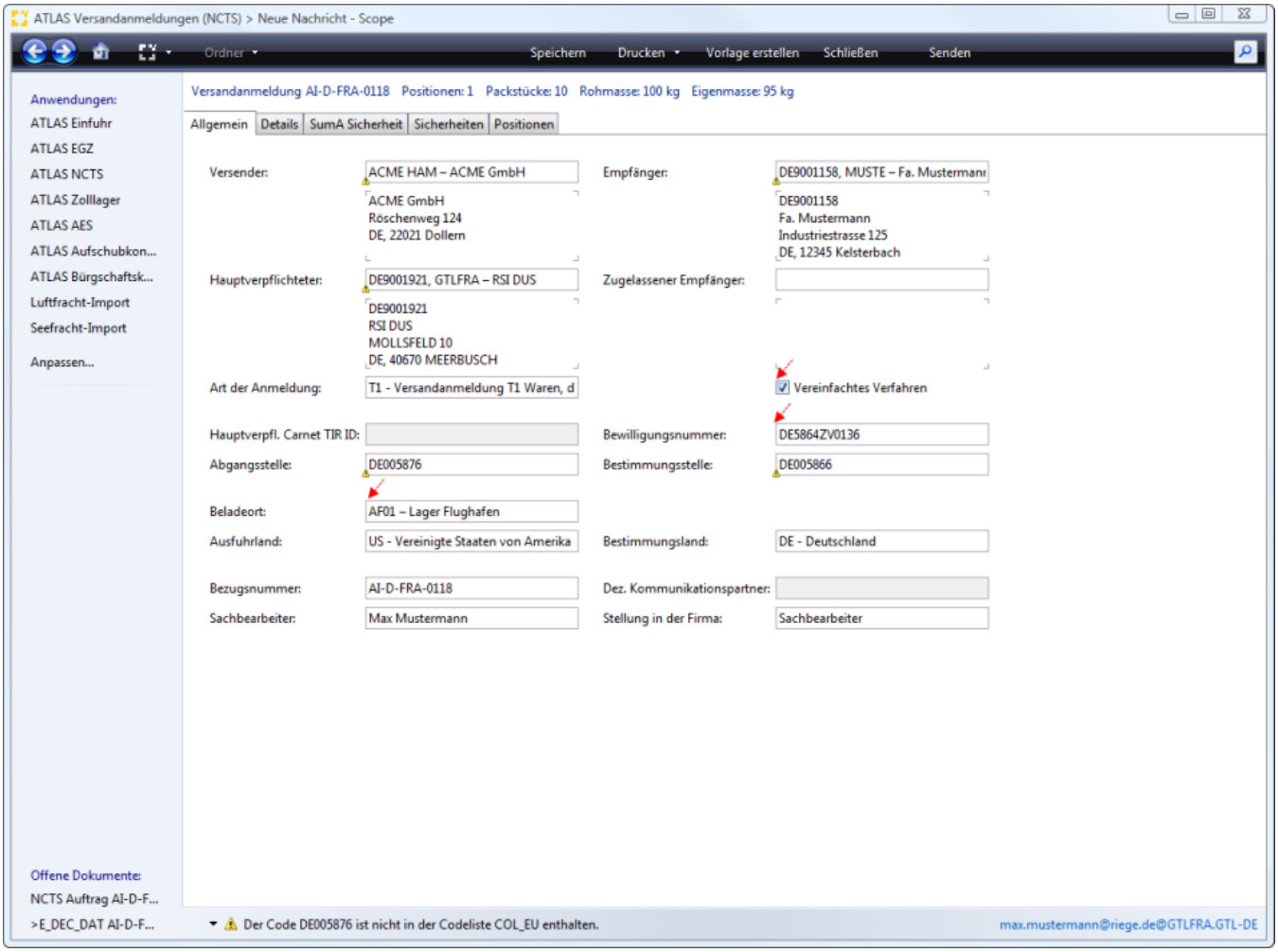

1.1.2 Kopfdaten Details

Angaben zum Gestellungsdatum und zu Verschlüssen !

Copyright © 2014 Riege Software International GmbH. Alle Rechte vorbehalten.

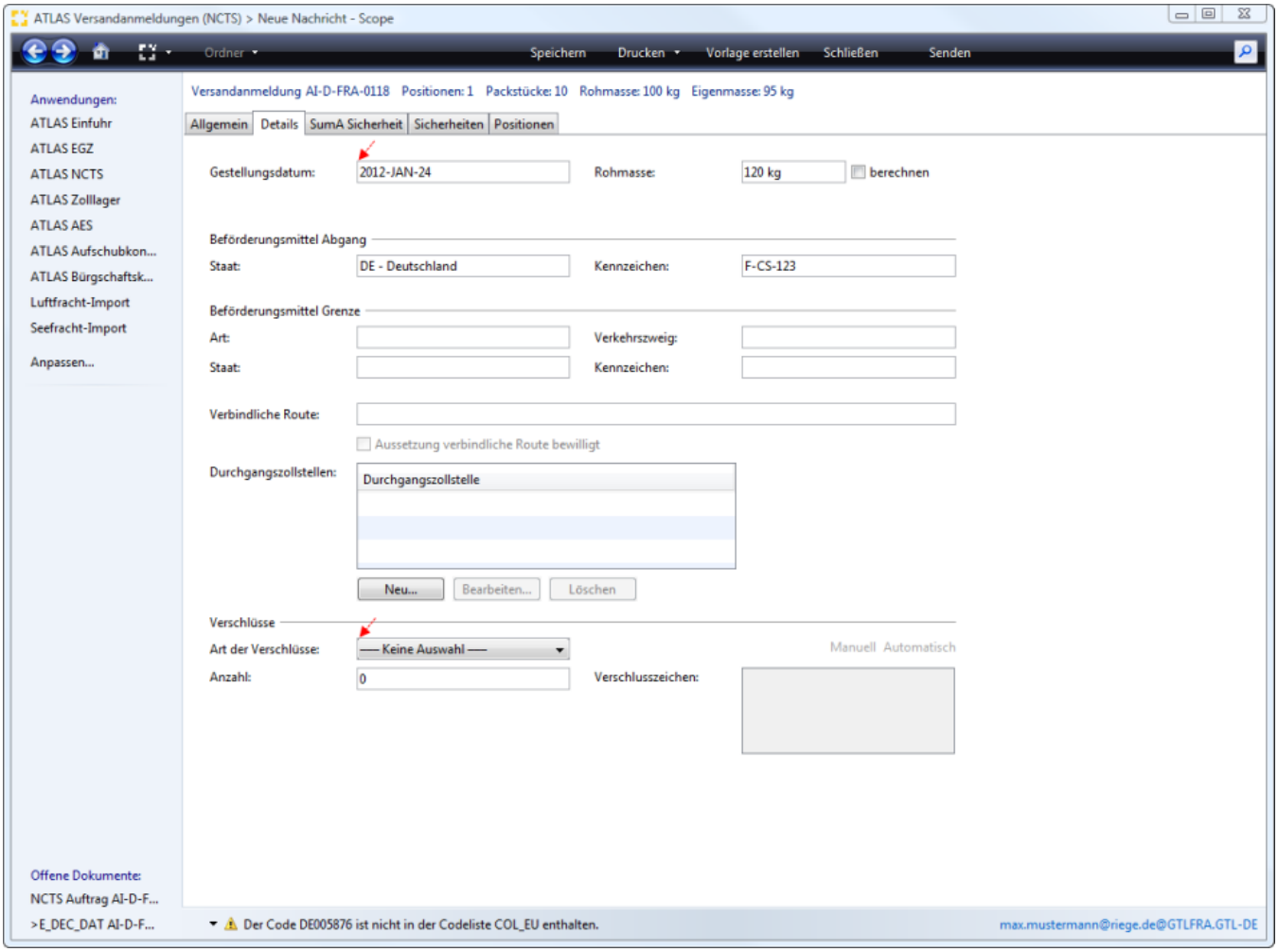

1.2. Positionsdaten

Die Erfassung der Positionsdaten entspricht der Beschreibung im Kapitel ATLAS NCTS - Versandanmeldung.

2. Senden

Nachdem alle Daten der Versandanmeldung erfasst worden sind, kann die Versandanmeldung im vereinfachten Verfahren (ZV) über die **Programmaktion Senden** an die Abgangszollstelle übermittelt werden.

Copyright © 2014 Riege Software International GmbH. Alle Rechte vorbehalten.

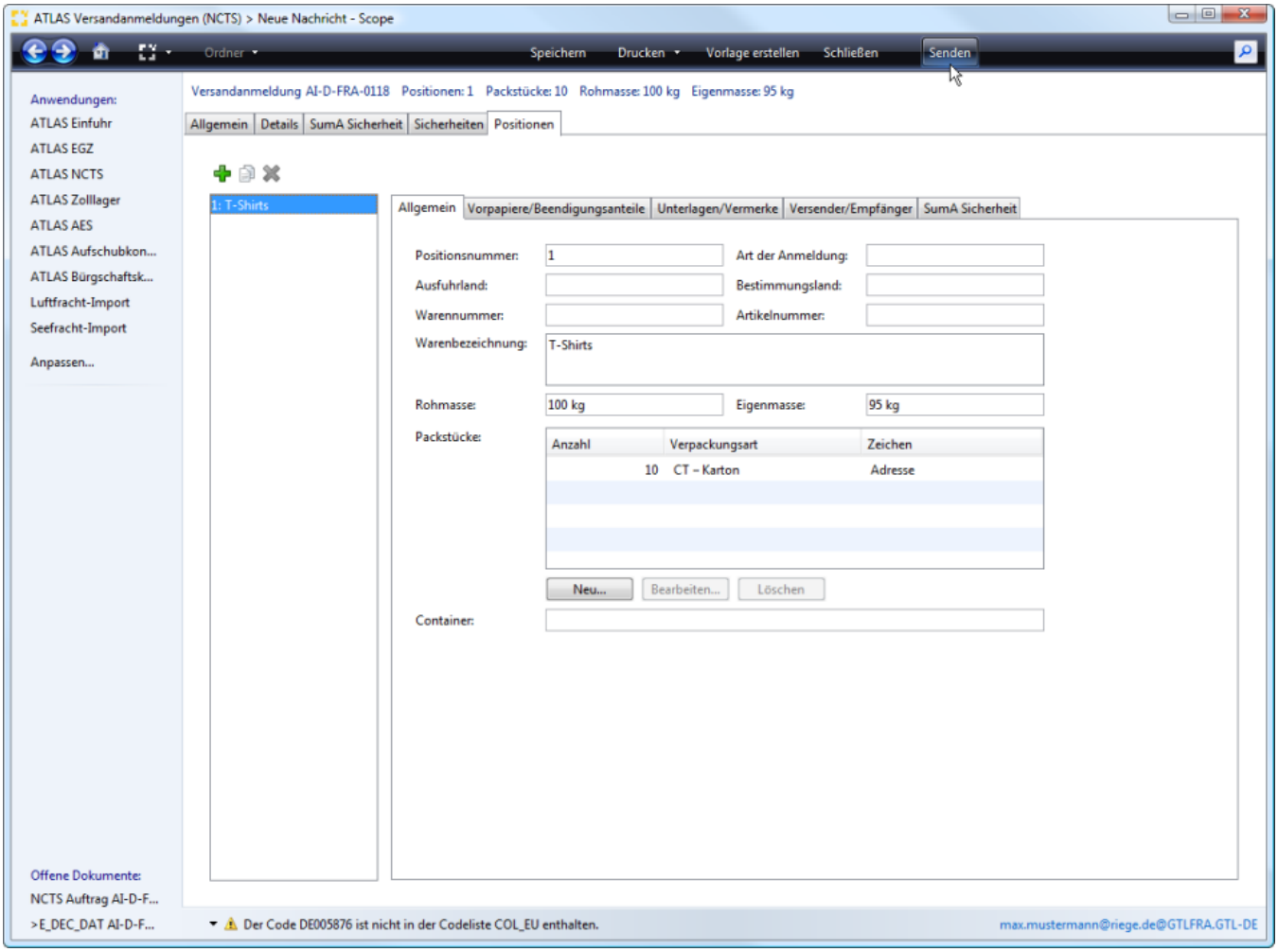

3. Überlassung MRN+VBD

Wurde die Anmeldung ohne Fehler (Plausibilitätsprüfung) geprüft, erfolgen die zollseitige **Annahme, Entgegennahme und Überlassung** der Anmeldung **automatisiert**. Vom Zollsystem wird für die Anmeldung eine **Registriernummer MRN** vergeben und das **VBD (Versandbegleitdokument)** übermittelt. In Scope erhält die Anmeldung den **Status Überlassen**.

Registrierung mit MRN (Movement Reference Number) - Status Überlassen

Copyright © 2014 Riege Software International GmbH. Alle Rechte vorbehalten.

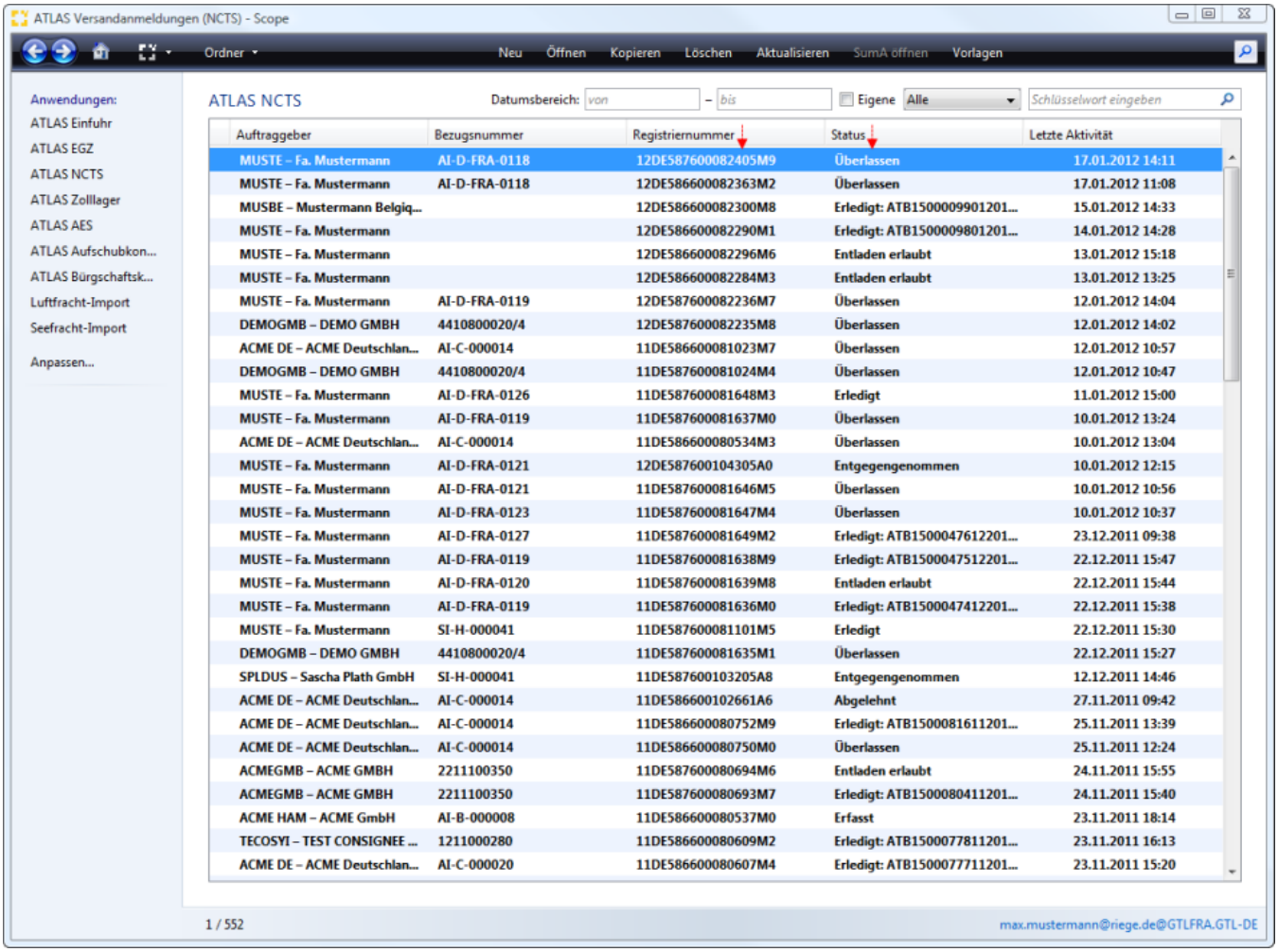

VBD

Das Versandbegleitdokument wird mit der Überlassung zollseitig übermittelt.

Copyright © 2014 Riege Software International GmbH. Alle Rechte vorbehalten.

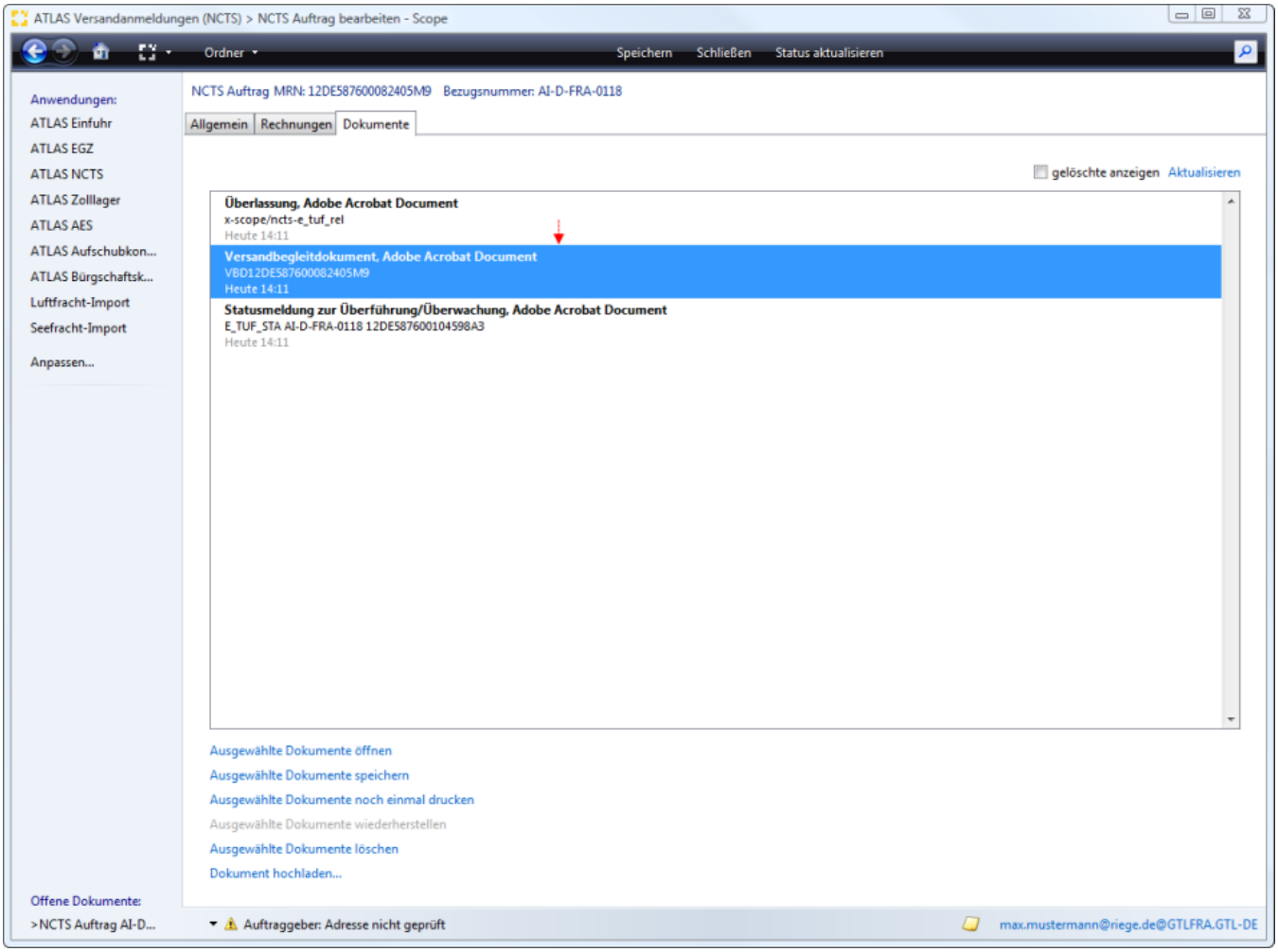

4. Druck VBD

Der **Druck des Versandbegleitdokuments (VBD) kann direkt im Auftrag, automatisch oder auch als PDF mail Versand** angestoßen werden. Eine detaillierte Beschreibung zu den Druckoptionen ist im Kapitel Druckoptionen - ATLAS NCTS dokumentiert. **Das VBD begleitet die Waren während der Beförderung bis zur Bestimmungszollstelle.**



Copyright © 2014 Riege Software International GmbH. Alle Rechte vorbehalten.

(c) ATLAS NCTS - Beendigung Versandverfahren

- Einleitung
- Beschreibung

Einleitung

In diesem Kapitel erfahren Sie alles über die Beendigung eines elektronischen Versandverfahrens, den Nachrichtenablauf in ATLAS und die Erfassung der Daten in Scope ATLAS NCTS. Der Teilnehmer im NCTS Verfahren muss zugelassener Empfänger (ZE) sein. Zugelassene Empfänger können im gemeinschaftlichen/gemeinsamen Versandverfahren beförderte Waren direkt in ihrem Betrieb oder einem anderen festgelegten Ort im Rahmen ihrer Bewilligung in Empfang nehmen, ohne sie der Bestimmungszollstelle zu gestellen.

Beschreibung

Der zugelassenen Empfänger unterrichtet die zuständige Bestimmungszollstelle über den Eingang einer Zollgut Warensendung durch Übermittlung einer Eingangsanzeige (Ankunftsanzeige) (E_AN).Für den Fall, dass während des Transports **ein Ereignis** vorgefallen ist - ein Ereignis kann sowohl ein Vorfall als auch eine Umladung sowie eine Kombination von beidem sein- muss dies vom zugelassenen Empfänger der Zollstelle mitgeteilt werden.

Eingangsanzeige (**kein** Ereignis vorgefallen)
Eingangsanzeige (Ereignis vorgefallen)

Nach Übermittlung der Eingangsanzeige an das zuständige Zollamt, wird **zollseitig als Antwort die Nachricht Entladeerlaubnis** an den zugelassenen Empfänger übermittelt. Sie enthält alle Daten des Versandvorgangs. **Der zugelassene Empfänger kann nun mit der Entladung beginnen** und die eingetroffene Ware mit dem vom Zoll übermittelten Daten auf Konformität prüfen. Das Ergebnis der Prüfung, teilt der zugelassene Empfänger dem Zoll mit dem Entladekommentar mit. Falls keine Unstimmigkeiten vorliegen, i.e. die eingetroffene Ware ist mit den vom Zoll übermittelten Daten konform, übermittelt der zugelassene Empfänger dieses **Ergebnis** mit dem **Entladebericht** und dem Kennzeichen **"Waren sind konform"** an das zuständige Zollamt. Wenn **Abweichungen** zu den **warenbezogenen Angaben**, die in der Entladeerlaubnis übermittelt wurden, festgestellt wurden, muss der zugelassene Empfänger dies im Entladekommentar angeben und erläutern. Der Entladekommentar wird mit dem Kennzeichen **"Waren sind nicht konform"** an das Zollamt übermittelt.

Entladekommentar (E_UR) konform
Entladekommentar (E_UR) nicht konform

Wurde bereits mit der Nachricht Eingangsanzeige dem Zoll mitgeteilt, dass während des Transports der Warensendung ein Ereignis eingetreten ist, muss der zugelassene Empfänger im Entladekommentar Angaben zu dem Ereignis machen.

Entladekommentar - Ereignis vorgefallen

Wurde in der Eingangsanzeige versehentlich ein **Ereignis** gemeldet, kann dies im Entladekommentar **widerrufen** werden.

Entladekommentar (E_UR) - Ereignisanzeige stornieren

Ist während des Versandvorgangs ein **Ereignis/Vorfall** eingetreten (z.B. Verschlussänderungen/Umladung), was **erst nach der Übermittlung der Eingangsanzeige festgestellt** wurde, kann das dem Zollamt auch noch mit dem **Entladekommentar mitgeteilt** werden.

Entladekommentar (E_UR) - Vorfall - Verschlüsse - Umladung

Der **Entladekommentar wird nach Übermittlung zollseitig quittiert** und nach fehlerfreier Prüfung und Verarbeitung wird das **Versandverfahren beendet**. Im Fall der konformen Anmeldung wird **automatisiert** vom Zollsystem eine **Summarische Anmeldung** angelegt und eine **Verwahrungsmitteilung** zugestellt. Im Fall der **nicht konformen Anmeldung**, oder **gemeldeten Vorfällen (ausser beim Widerruf)** muss der Vorgang **manuell** von der **Zollstelle bearbeitet** werden, damit die Verwahrungsmitteilung zugestellt werden kann. Die Versandanmeldung hat dann den Status "Erledigt, solange die Verwahrungsmitteilung noch nicht vorliegt. Nachdem der Zoll die Anmeldung manuell bearbeitet hat, wird die Verwahrungsmitteilung zugestellt. Die Verwahrungsmitteilung wird nach Zustellung als Vorgang in Scope ATLAS SumA eingearbeitet. Die Anmeldung in NCTS hat nun den Status Erledigt mit Angabe der Registriernummer SumA ATB15. Mit der Programmfunktion SumA öffnen kann man direkt in die betreffende Summarische Anmeldung wechseln, die nach Erhalt der Verwahrungsmitteilung systemseitig angelegt wurde.*(Von NCTS wird als Verwahrer die Zollnummer des zugelassenen Emfpängers und sofern ein DezKP eingeschaltet ist als Verfügungsberechtigter dessen Zollnummer an SumA übergeben. Der Verwahrer sowie der Verfügungsberechtigte erhalten für N- und F-Ware eine Verwahrungsmitteilung (CUSTST) und für C-, D- und X-Ware Informationen über deren Erledigung (CUSFST).)*.

Copyright © 2014 Riege Software International GmbH. Alle Rechte vorbehalten.

Eingangsanzeige (E_AN) - Ereignis vorgefallen

- Einleitung
- Beschreibung

Einleitung

Der zugelassenen Empfänger unterrichtet die zuständige Bestimmungszollstelle über den Eingang einer Zollgut Warensendung durch Übermittlung einer Eingangsanzeige (Ankunftsanzeige) (E_AN). Im dargestellten Fallbeispiel ist während des Transports **ein Ereignis vorgefallen**. Ein Ereignis kann sowohl ein Vorfall als auch eine Umladung sowie eine Kombination von beidem sein.

Beschreibung

1. Erfassung Eingangsanzeige
2. Senden
3. Entladeerlaubnis
4. Entladekommentar
5. Status erledigt
6. Verwahrungsmitteilung

1. Erfassung Eingangsanzeige

Wichtige Daten in der E_AN sind die MRN Nummer aus dem NCTS Versandverfahren, die Bewilligungsnummer (ZE), die Zollnummer (ZE) und der Code des Gestellungsortes. Angaben zur **Bewilligungsnummer (ZE)** und dem **Gestellungsort** können im Geschäftspartner unter der Rolle ATLAS Teilnehmer für den zugelassenen Empfänger hinterlegt werden. Da hier während des Transports **ein Ereignis** vorgefallen ist, muss das **Kennzeichen Ereignis** gesetzt werden.

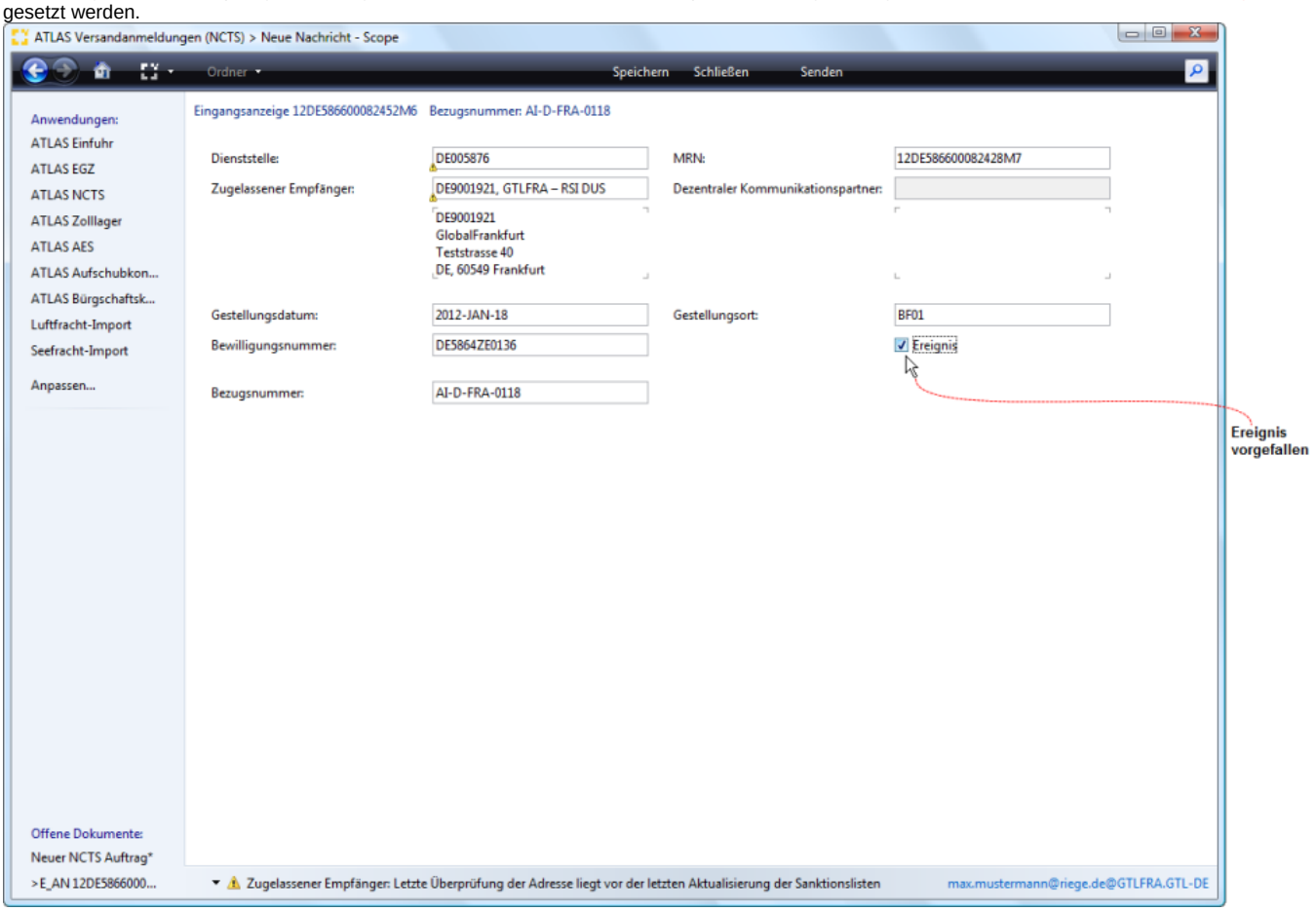

2. Senden

Über die Programmaktion Senden kann die Eingangsanzeige an den Zoll übermittelt werden.

Copyright © 2014 Riege Software International GmbH. Alle Rechte vorbehalten.

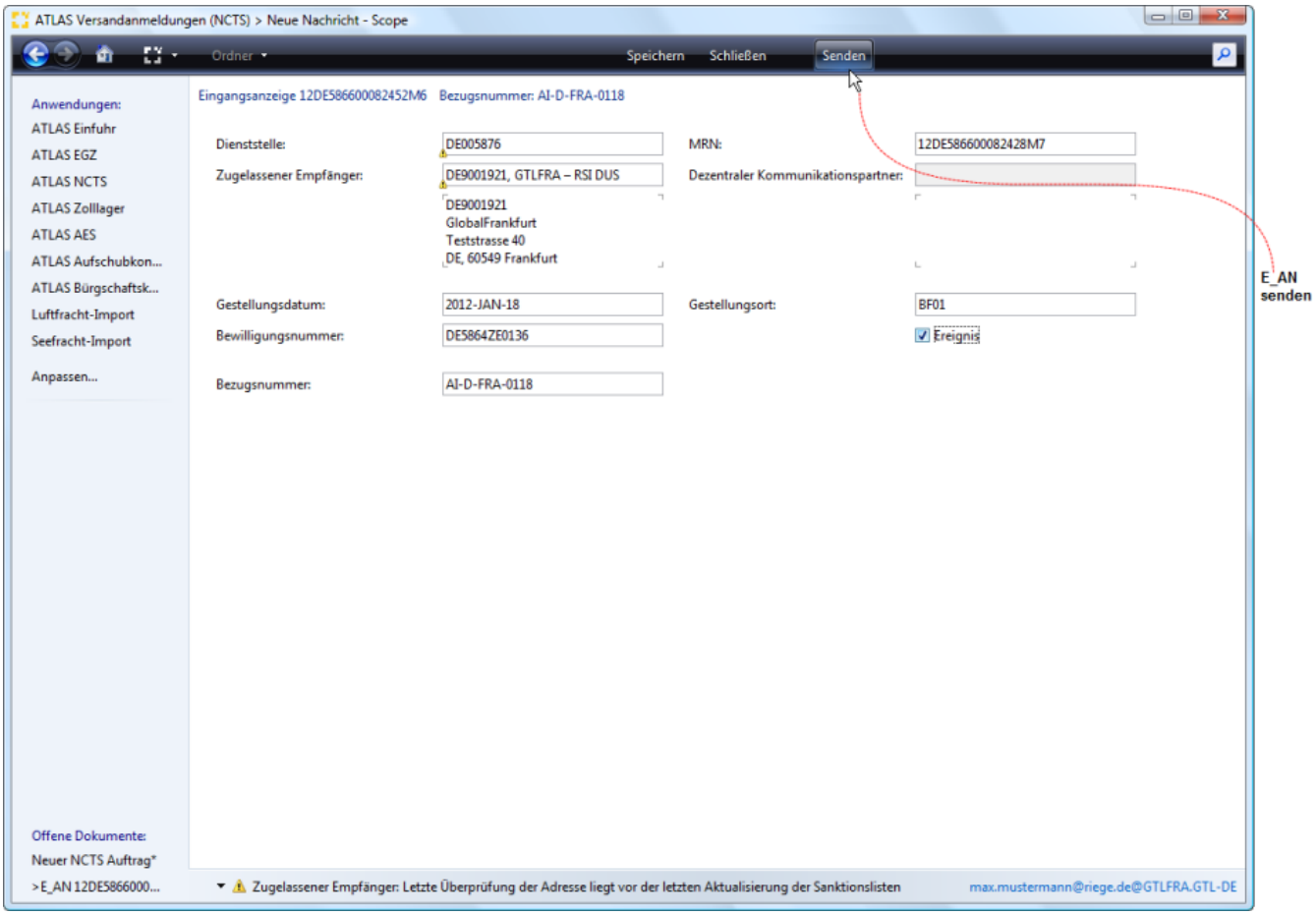

Scope bietet nach der Aktivierung der Programmaktion Senden die **Möglichkeit der Verknüpfung der NCTS Beendigung mit einer Summarischen Anmeldung**, der NCTS Beendigung mit SumA Automatik. Ziel einer solchen Verknüpfung ist es z.B. eine SumA aus der NCTS Beendigung zu erhalten mit spezifischem Ordungsbegriff AWB. In unserem Fallbeispiel entscheiden wir uns für die Option nur die Eingangsanzeige zu senden.

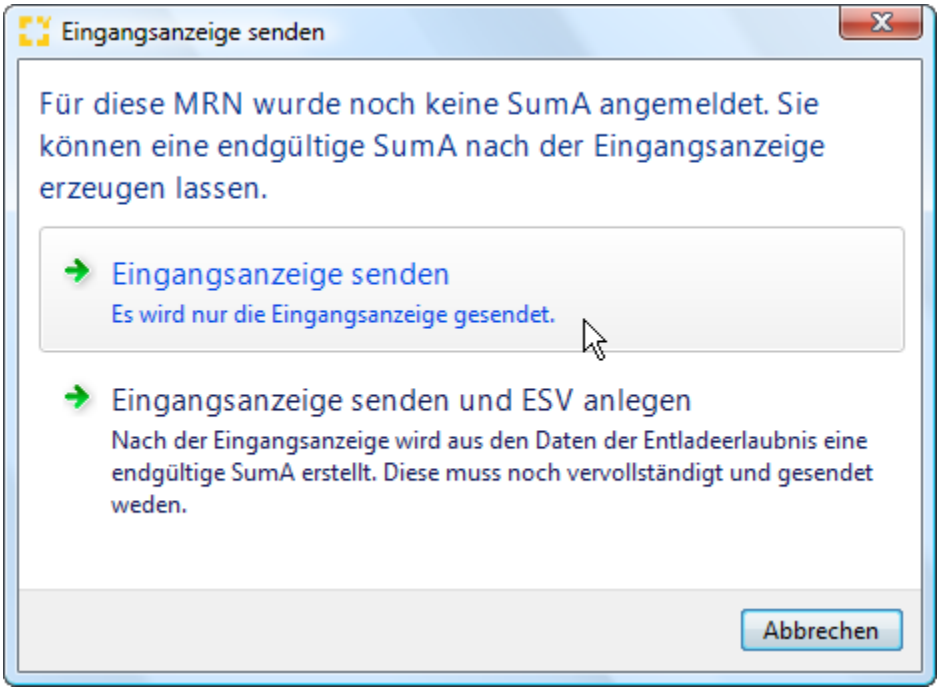

3. Entladeerlaubnis

{include} konnte nicht gerendert werden Die eingeschlossene Seite konnte nicht gefunden werden.

Copyright © 2014 Riege Software International GmbH. Alle Rechte vorbehalten.

4. Entladekommentar

Das Ergebnis der Prüfung auf Konformität, teilt der zugelassene Empfänger dem Zoll mit dem Entladekommentar mit

Entladekommentar (E_UR) konform
Entladekommentar (E_UR) nicht konform

In unserem Fallbeispiel müssen zusätzlich auch zu dem in der Eingangsanzeige mitgeteilten Ereignis Angaben im Entladekommentar gemacht werden.

Entladekommentar (E_UR) - Ereignis vorgefallen

Wurde in der Eingangsanzeige **versehentlich** ein **Ereignis** gemeldet, kann dies im Entladekommentar auch **widerrufen** werden.

Entladekommentar (E_UR) - Ereignisanzeige stornieren

5. Status erledigt

Der Entladekommentar wird nach Übermittlung zollseitig quittiert und nach fehlerfreier Prüfung und Verarbeitung wird das Versandverfahren beendet. Die Summarische Anmeldung wird **in diesem Fall nicht automatisiert vom Zollsystem angelegt**, sondern muss von der **Zollstelle manuell bearbeitet** werden, damit die Verwahrungsmitteilung zugestellt werden kann. Die Versandanmeldung hat den **Status "Erledigt", solange die Verwahrungsmitteilung noch nicht vorliegt**.

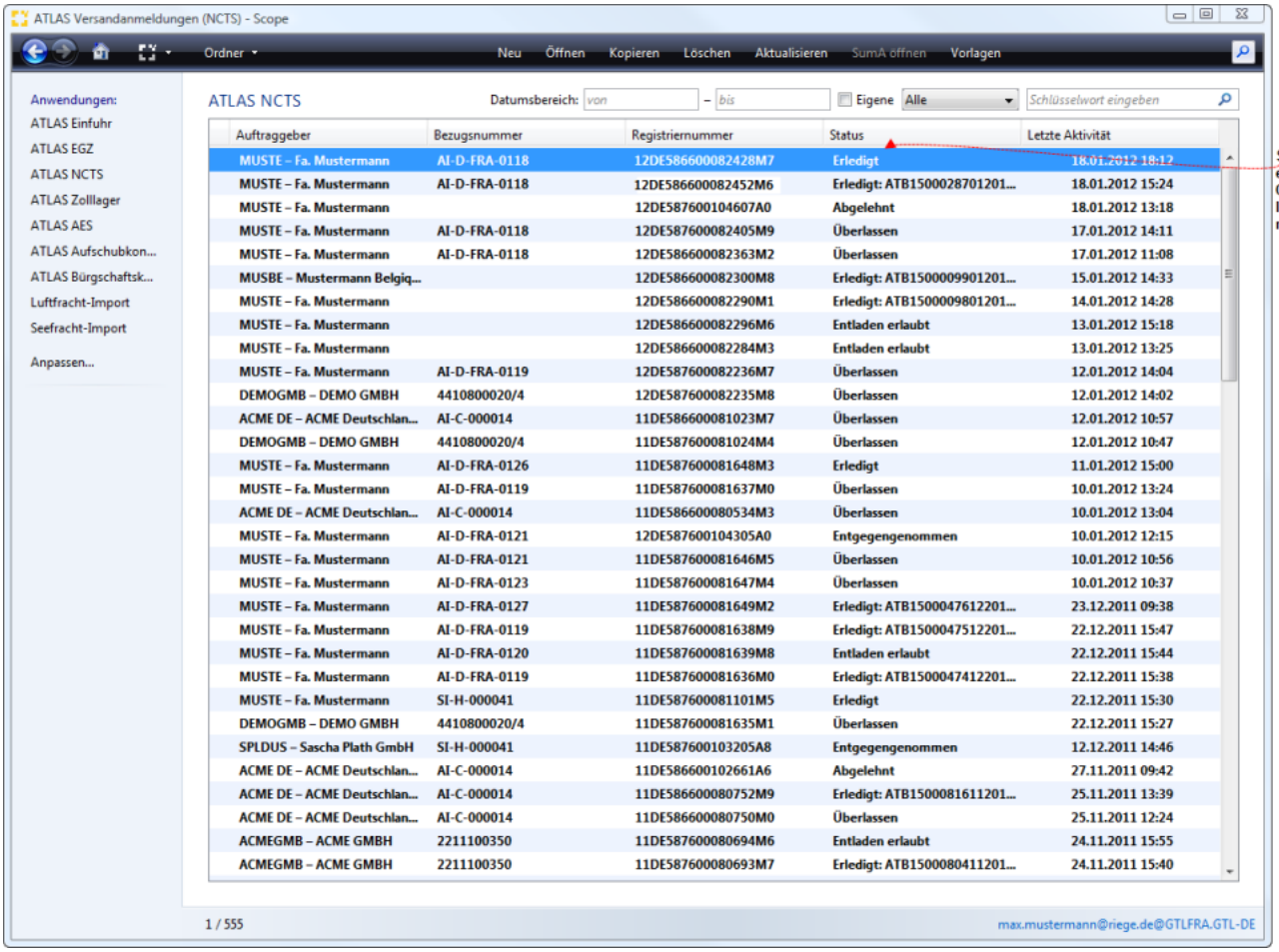

6. Verwahrungsmitteilung

Nachdem der Zoll die Anmeldung manuell bearbeitet hat, wird die Verwahrungsmitteilung zugestellt. Die Verwahrungsmitteilung wird nach Zustellung als Vorgang in Scope ATLAS SumA eingearbeitet. Die Anmeldung in NCTS hat nun den **Status Erledigt mit Angabe der Registriernummer SumA ATB15**. Mit der **Programmfunktion SumA öffnen** kann man direkt in die betreffende Summarische Anmeldung wechseln, die nach Erhalt der Verwahrungsmitteilung systemseitig angelegt wurde.

Copyright © 2014 Riege Software International GmbH. Alle Rechte vorbehalten.

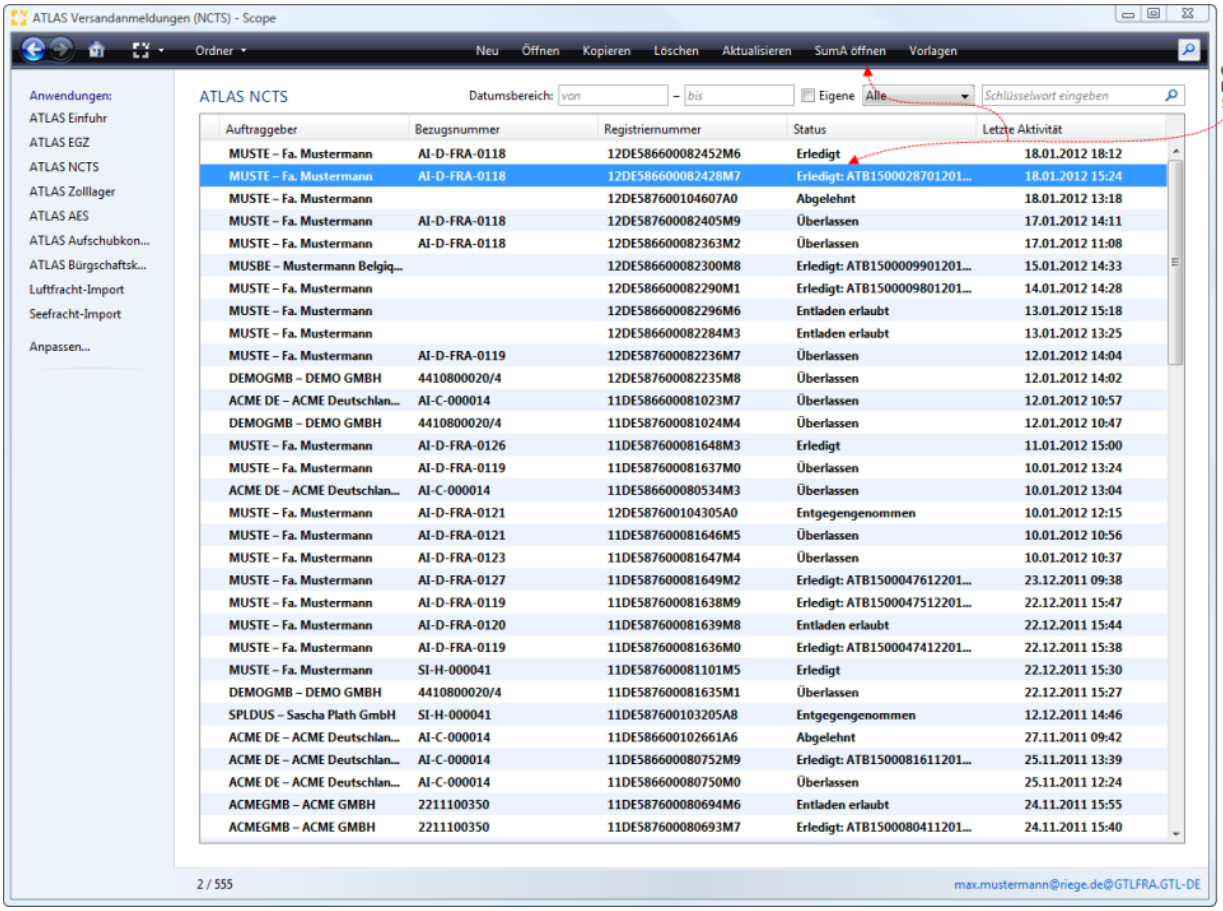

Copyright © 2014 Riege Software International GmbH. Alle Rechte vorbehalten.

Eingangsanzeige (E_AN) - kein Ereignis vorgefallen

- Einleitung
- Beschreibung

Einleitung

Der zugelassenen Empfänger unterrichtet die zuständige Bestimmungszollstelle über den Eingang einer Zollgut Warensendung durch Übermittlung einer **E ingangsanzeige (Ankunftsanzeige) (E_AN)**. Im dargestellten Fallbeispiel wurde **kein Ereignis** (z.B. eine Umladung) während des Transports der Waren gemeldet.

Beschreibung

1. Erfassung Eingangsanzeige
2. Senden
3. Entladeerlaubnis
4. Entladekommentar
5. Verwahrungsmitteilung

1. Erfassung Eingangsanzeige

Wichtige Daten in der E_AN sind die MRN Nummer aus dem NCTS Versandverfahren, die Bewilligungsnummer (ZE), die Zollnummer (ZE) und der Code des Gestellungsortes. Angaben zur **Bewilligungsnummer (ZE)** und dem **Gestellungsort** können im Geschäftspartner unter der Rolle ATLAS Teilnehmer für den zugelassenen Empfänger hinterlegt werden.Da hier während des Transports **kein** Ereignis vorgefallen ist, wird das Kennzeichen Ereignis **NICHT** gesetzt.

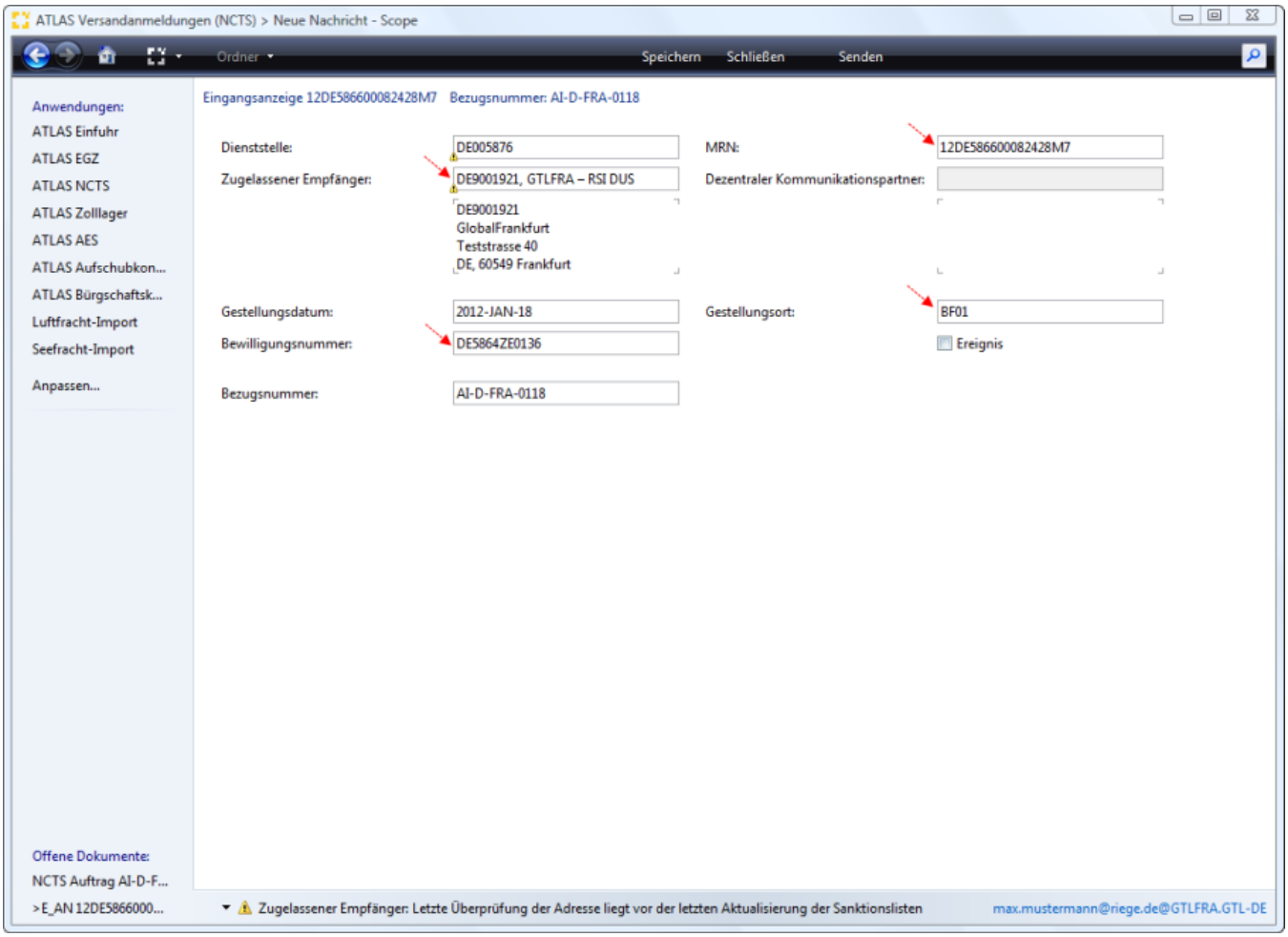

2. Senden

Copyright © 2014 Riege Software International GmbH. Alle Rechte vorbehalten.

Über die Programmaktion Senden kann die Eingangsanzeige an den Zoll übermittelt werden.

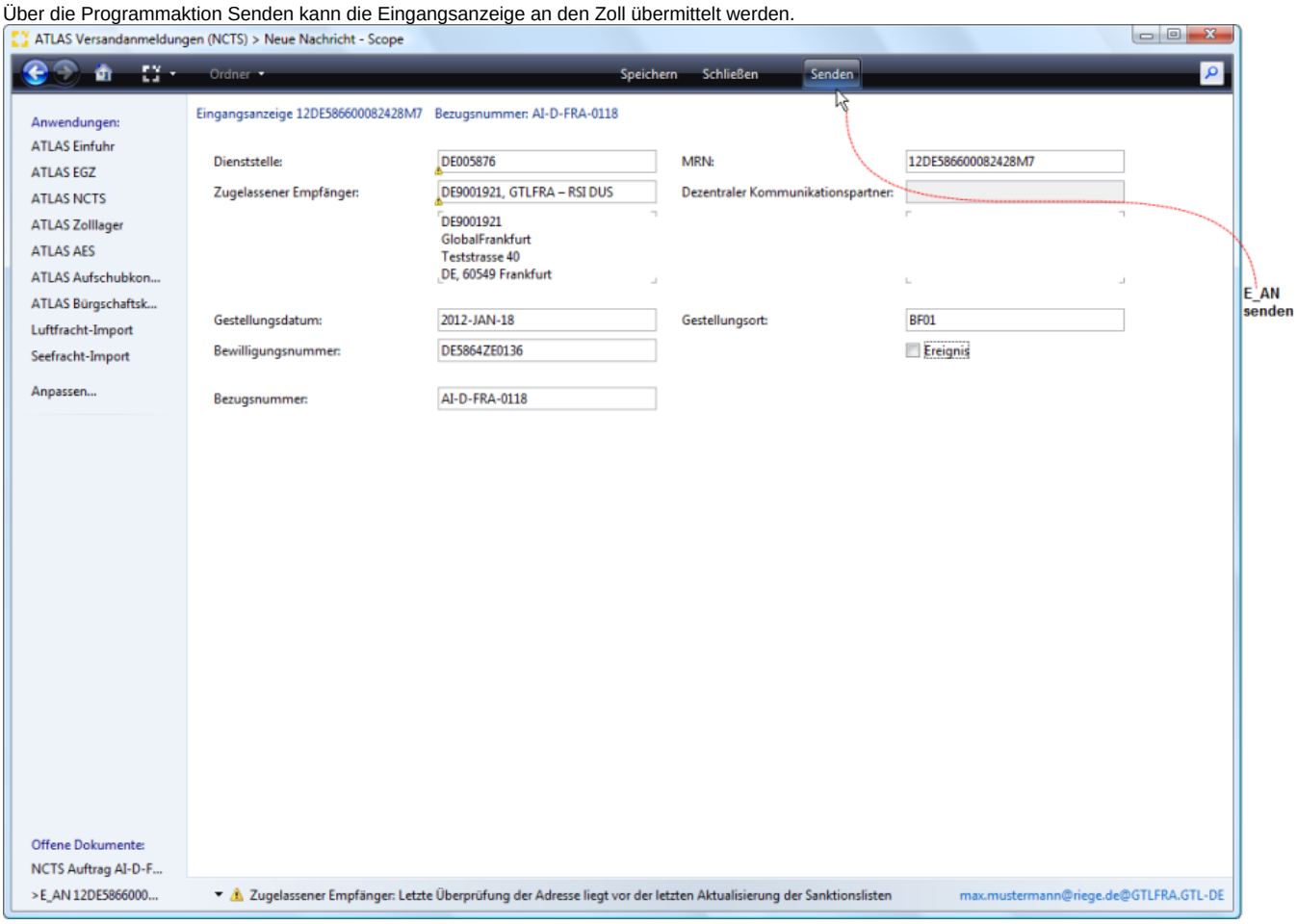

Scope bietet nach der Aktivierung der Programmaktion Senden die **Möglichkeit der Verknüpfung der NCTS Beendigung mit einer Summarischen Anmeldung**, der NCTS Beendigung mit SumA Automatik. Ziel einer solchen Verknüpfung ist es z.B. eine SumA aus der NCTS Beendigung zu erhalten mit spezifischem Ordungsbegriff AWB. In unserem Fallbeispiel entscheiden wir uns für die Option nur die Eingangsanzeige zu senden.

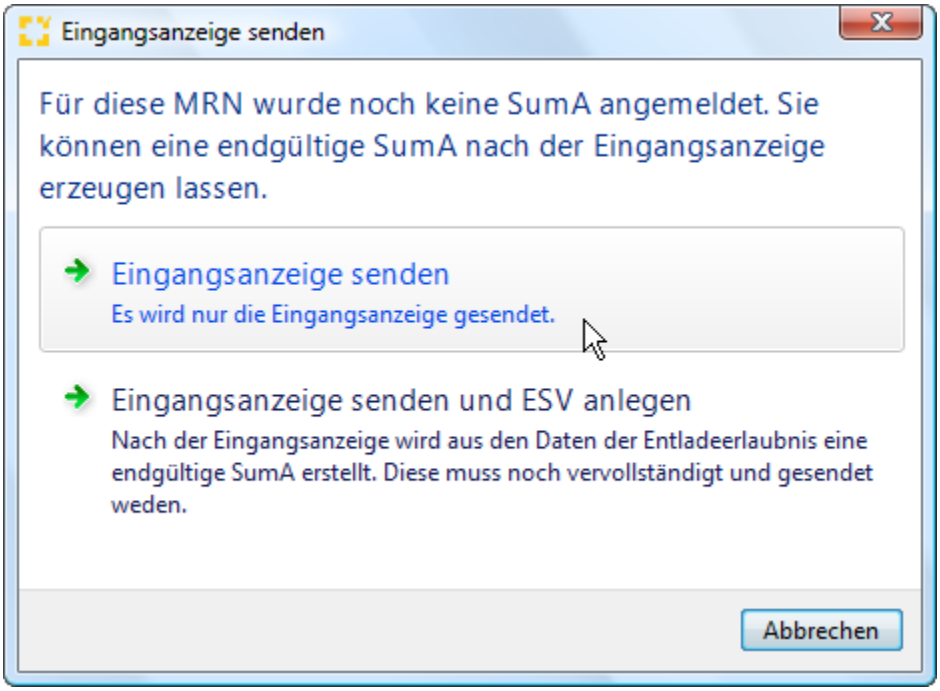

3. Entladeerlaubnis

{include} konnte nicht gerendert werden Die eingeschlossene Seite konnte nicht gefunden werden.

Copyright © 2014 Riege Software International GmbH. Alle Rechte vorbehalten.

4. Entladekommentar

Das Ergebnis der Prüfung auf Konformität, teilt der zugelassene Empfänger dem Zoll mit dem Entladekommentar mit. Ist während des Versandvorgangs ein Ereignis eingetreten, das erst nach der Übermittlung der Eingangsanzeige festgestellt wurde, kann das dem Zollamt auch noch mit dem Entladekommentar mitgeteilt werden. Wurde in der Eingangsanzeige versehentlich ein Ereignis gemeldet, kann dies im Entladekommentar widerrufen werden.

Entladekommentar (E_UR) konform
Entladekommentar (E_UR) nicht konform
Entladekommentar (E_UR) - Vorfall - Verschlüsse - Umladung
Entladekommentar (E_UR) - Ereignisanzeige stornieren

5. Verwahrungsmitteilung

Im Fall der konformen Anmeldung wird **automatisiert** vom Zollsystem eine **Summarische Anmeldung** angelegt und eine **Verwahrungsmitteilung** zugestellt. Im Fall der **nicht konformen Anmeldung**, oder **gemeldeten Vorfällen (ausser beim Widerruf)** muss der Vorgang **manuell** von der **Zollstelle bearbeitet** werden, damit die Verwahrungsmitteilung zugestellt werden kann. Die Versandanmeldung hat dann den Status "Erledigt, solange die Verwahrungsmitteilung noch nicht vorliegt. Die Verwahrungsmitteilung wird nach Zustellung als Vorgang in Scope ATLAS SumA eingearbeitet. Die Anmeldung in NCTS hat nun den **Status Erledigt mit Angabe der Registriernummer SumA ATB15**. Mit der **Programmfunktion SumA öffnen** kann man direkt in die betreffende Summarische Anmeldung wechseln, die nach Erhalt der Verwahrungsmitteilung systemseitig angelegt wurde.

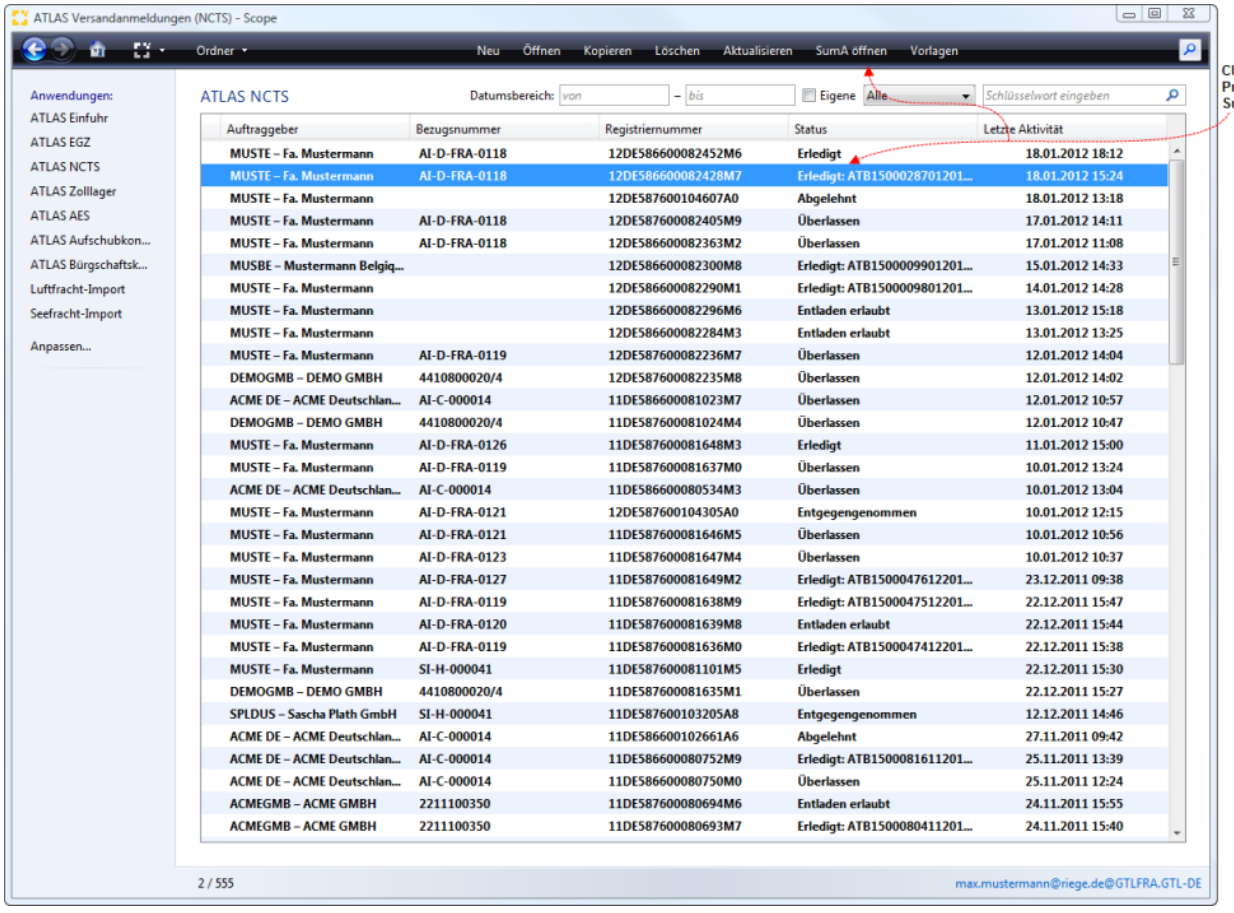

Copyright © 2014 Riege Software International GmbH. Alle Rechte vorbehalten.

Entladekommentar (E_UR) - Ereignisanzeige stornieren

- Einleitung
- Beschreibung

Einleitung

Wurde in der Eingangsanzeige versehentlich ein Ereignis gemeldet, kann dies im Entladekommentar widerrufen werden.

Beschreibung

1. Ereignis stornieren
2. Verwahrungsmitteilung

1. Ereignis stornieren

Um eine Ereignisanzeige zu stornieren, muss in den Kopfdaten des Entladekommentar das **Kennzeichen Ereignisanzeige stornieren** gesetzt werden. Systemseitig wird dann die textuelle Beschreibung im Feld Sachverhalt mit dem Text **"Es ist kein Ereignis eingetreten"** vorbelegt. Dann kann der Entladekommentar mit der Programmaktion Senden an den Zoll übermittelt werden.

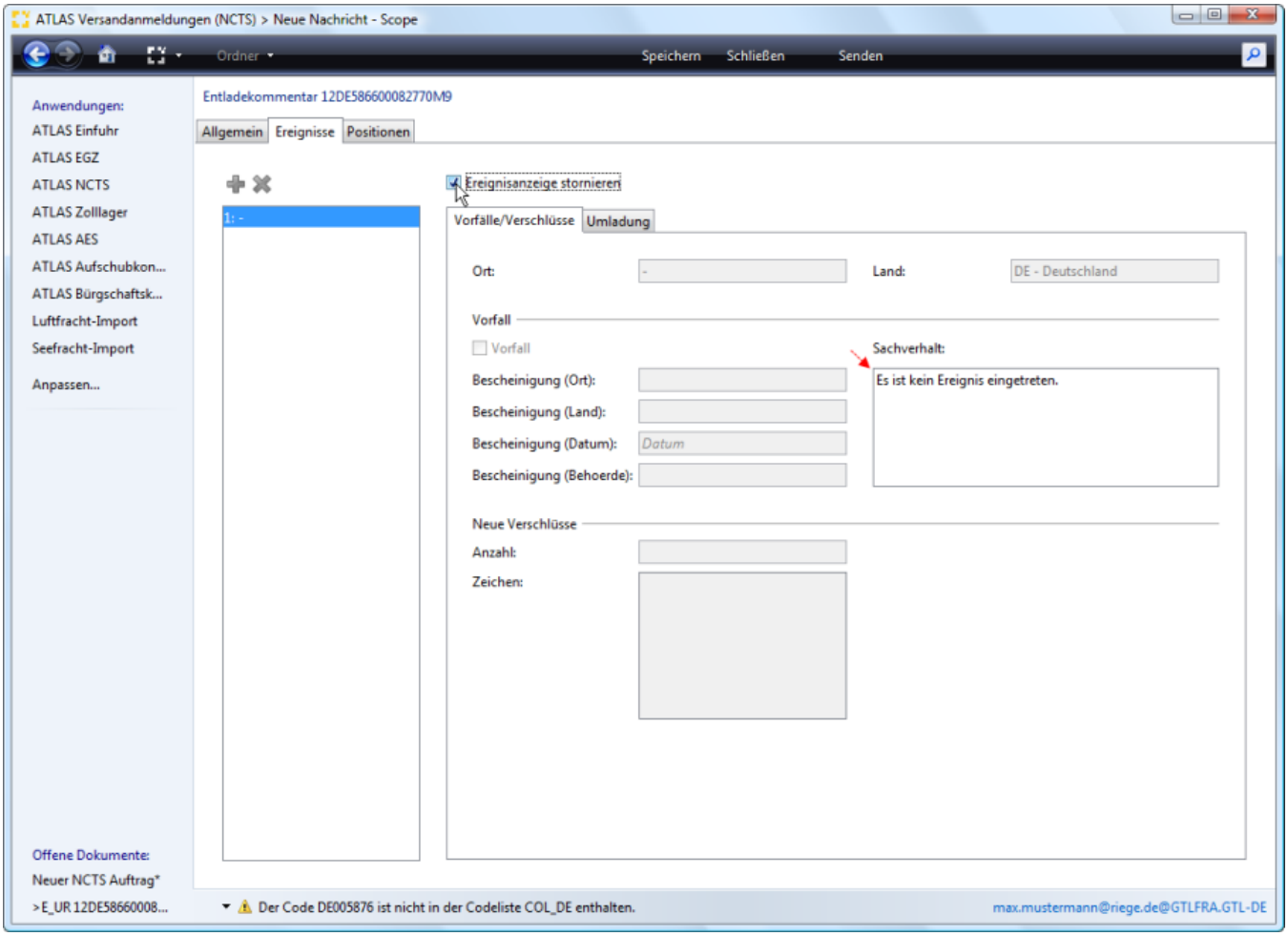

2. Verwahrungsmitteilung

Der Entladekommentar wird nach Übermittlung zollseitig quittiert und nach fehlerfreier Prüfung und Verarbeitung wird das Versandverfahren beendet. In unserem Fallbeispiel wurde der Entladekommentar konform gemeldet und die Ereignisanzeige storniert. Es wird in diesem Fall vom Zollsystem automatisiert eine Summarische Anmeldung angelegt und eine Verwahrungsmitteilung zugestellt. Die Anmeldung in NCTS hat nun den Status Erledigt mit Angabe der Registriernummer SumA ATB15. Mit der Programmfunktion SumA öffnen kann man direkt in die betreffende Summarische Anmeldung wechseln, die nach Erhalt der Verwahrungsmitteilung systemseitig angelegt wurde.

Copyright © 2014 Riege Software International GmbH. Alle Rechte vorbehalten.

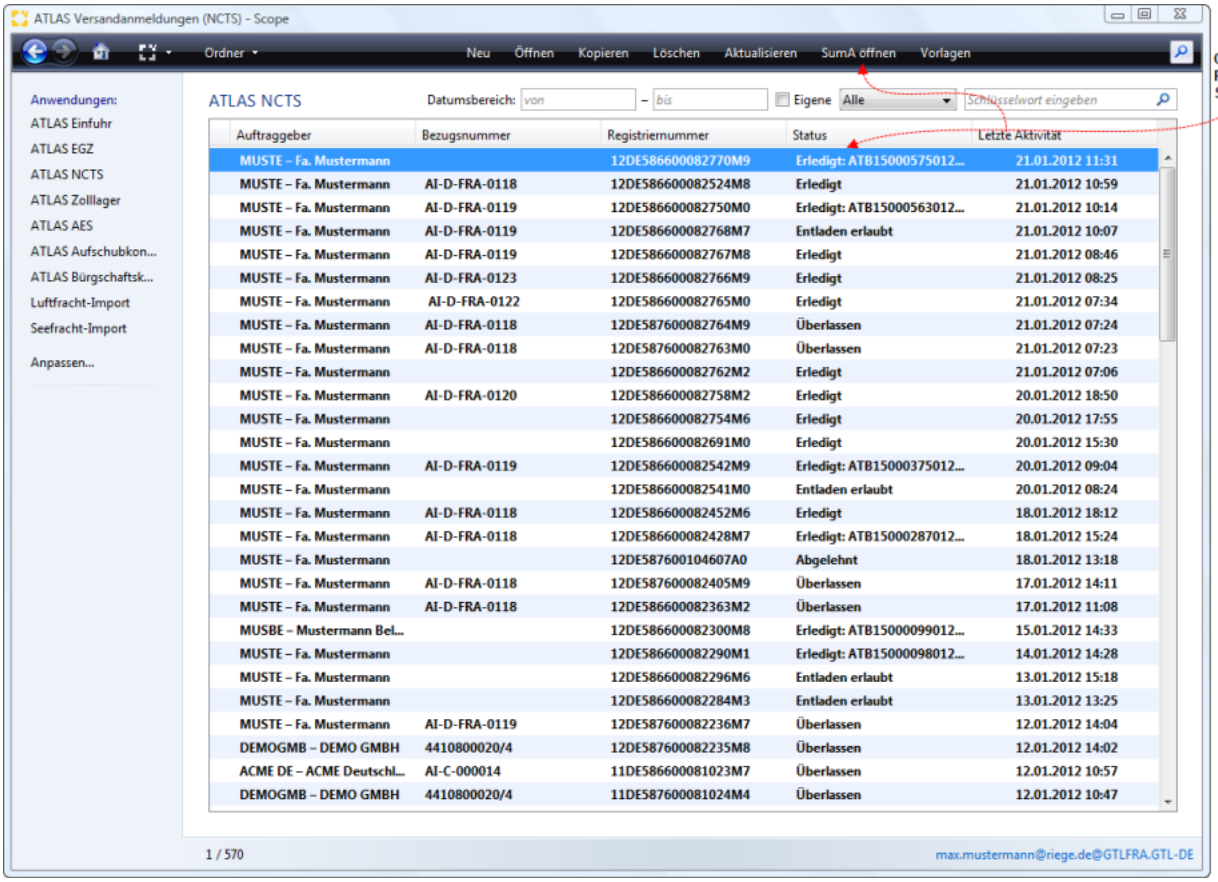

Copyright © 2014 Riege Software International GmbH. Alle Rechte vorbehalten.

Entladekommentar (E_UR) - konform

Einleitung

Nach Übermittlung der Eingangsanzeige an das zuständige Zollamt, wird **zollseitig als Antwort die Nachricht Entladeerlaubnis** an den zugelassenen Empfänger übermittelt. Sie enthält alle Daten des Versandvorgangs. **Der zugelassene Empfänger kann nun mit der Entladung beginnen** und die eingetroffene Ware mit dem vom Zoll übermittelten Daten auf Konformität prüfen. Das Ergebnis der Prüfung, teilt der zugelassene Empfänger dem Zoll mit dem Entladekommentar mit.

Beschreibung

1. Neue Nachricht (E_UR)
2. Senden (E_UR)
3. Verwahrungsmitteilung

1. Neue Nachricht (E_UR)

Mit der Programmaktion **Neue Nachricht** im Auftrag ATLAS NCTS wird der Dialog zur Erfassung des Entladekommentars geöffnet.

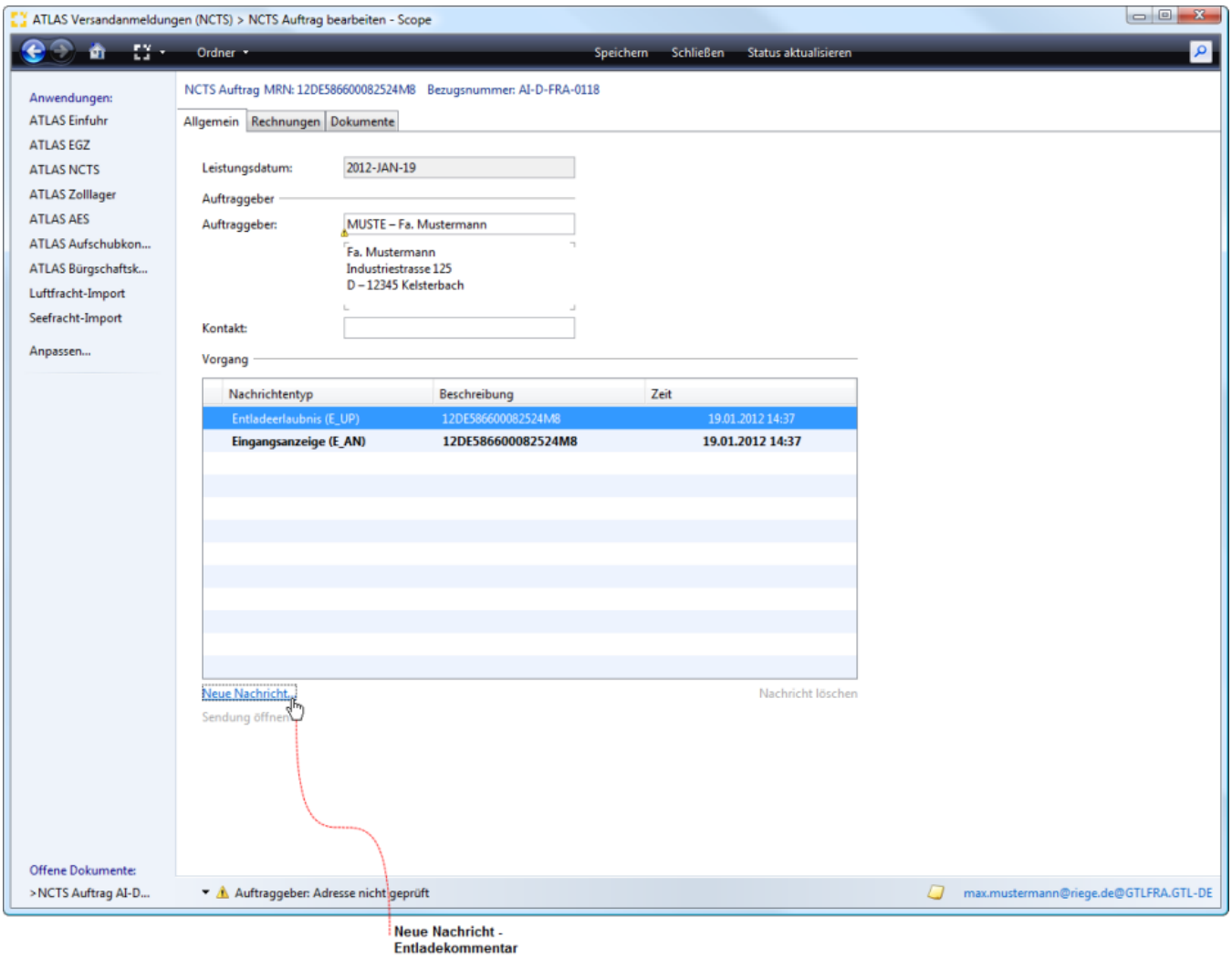

2. Senden (E_UR)

In unserem Fallbeispiel liegen keine Unstimmigkeiten vor, i.e. die eingetroffene Ware ist mit den vom Zoll übermittelten **Daten konform**. Der zugelassene Empfänger übermittelt dieses **Ergebnis** mit dem **Entladebericht** und dem Kennzeichen **"Waren sind konform"** an das zuständige Zollamt. Systemseitig sind als Default die betreffenden Kennzeichen Konform/Verschlüsse in Ordnung gesetzt. Der Entladekommentar kann nun direkt über die Programmaktion "Senden" an den Zoll übermittelt werden, da sonst keinerlei Angaben zu nicht konformen Daten gemacht werden müssen.

Copyright © 2014 Riege Software International GmbH. Alle Rechte vorbehalten.

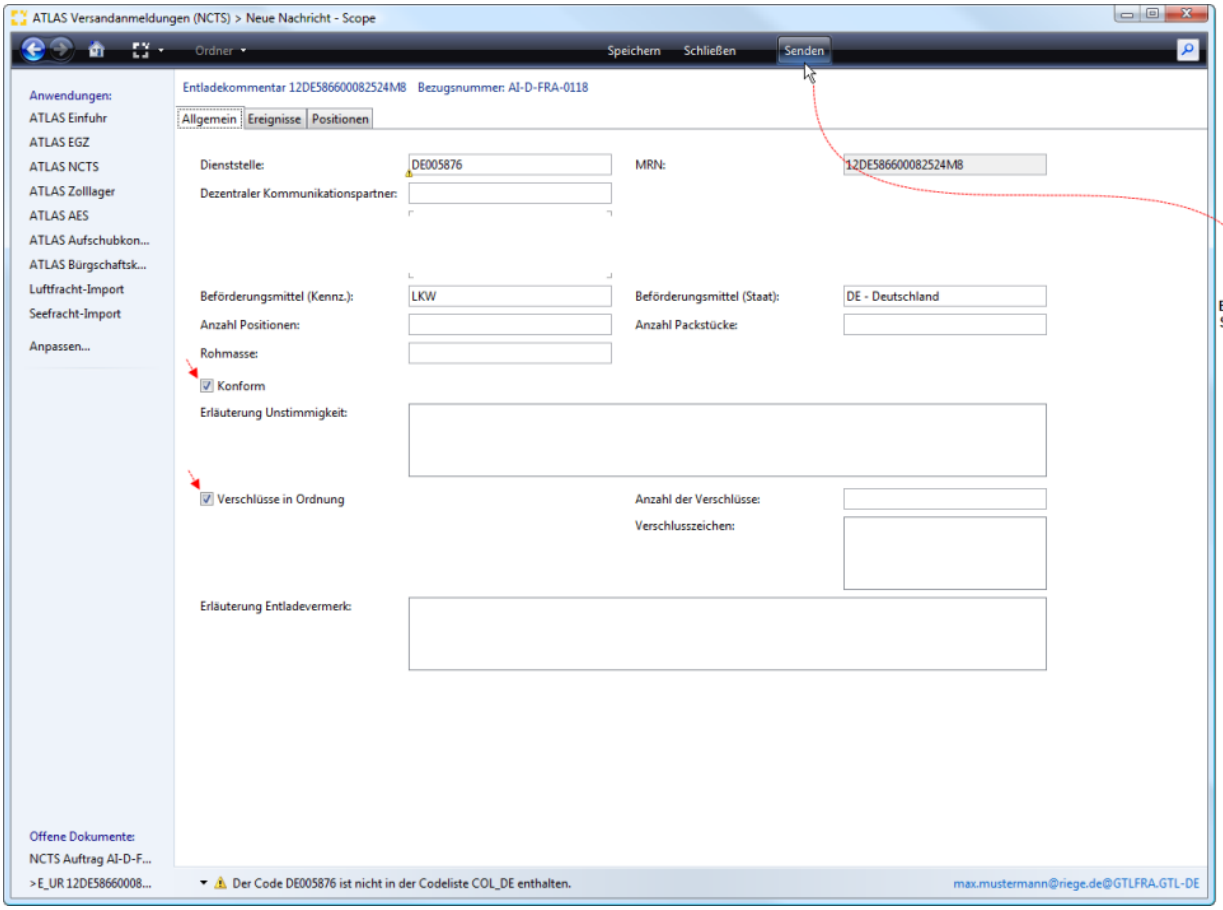

3. Verwahrungsmitteilung

Der Entladekommentar wird nach Übermittlung zollseitig quittiert und nach fehlerfreier Prüfung und Verarbeitung wird das Versandverfahren beendet. Im Fall der konformen Anmeldung wird automatisiert vom Zollsystem eine Summarische Anmeldung angelegt und eine Verwahrungsmitteilung zugestellt. In Ausnahmefällen (z.B. Ablauf der Wiedergestellungsfrist) muss nach der Übermittlung eines konformen Entladekommentars der Vorgang durch die Zollstelle manuell bearbeitet werden. Die Anmeldung in NCTS hat nun den Status Erledigt mit Angabe der Registriernummer SumA ATB15. Mit der Programmfunktion SumA öffnen kann man direkt in die betreffende Summarische Anmeldung wechseln, die nach Erhalt der Verwahrungsmitteilung systemseitig angelegt wurde.

Copyright © 2014 Riege Software International GmbH. Alle Rechte vorbehalten.

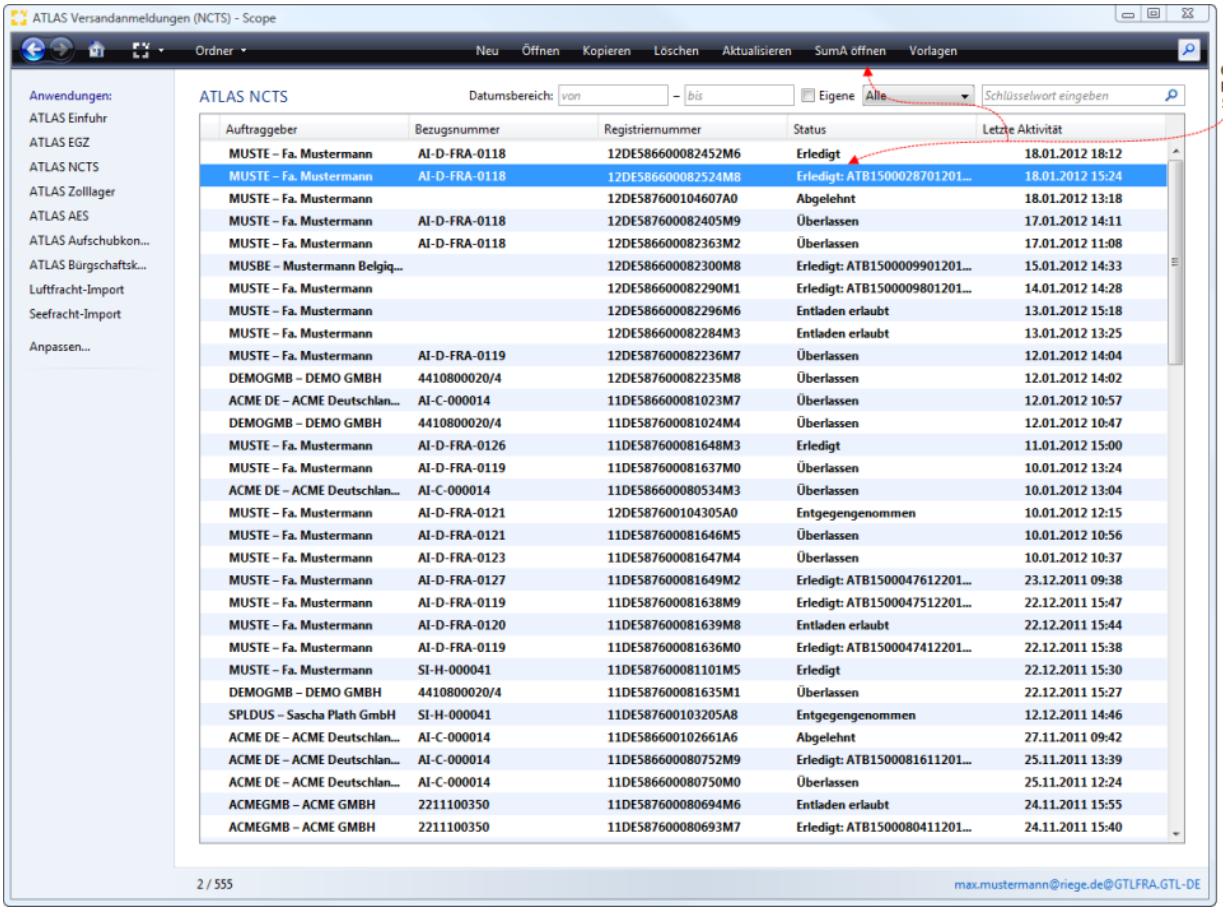

Copyright © 2014 Riege Software International GmbH. Alle Rechte vorbehalten.

Entladekommentar (E_UR) - nicht konform

- Einleitung
- Beschreibung

Einleitung

Nach Übermittlung der Eingangsanzeige an das zuständige Zollamt, wird **zollseitig als Antwort die Nachricht Entladeerlaubnis** an den zugelassenen Empfänger übermittelt. Sie enthält alle Daten des Versandvorgangs. **Der zugelassene Empfänger kann nun mit der Entladung beginnen** und die eingetroffene Ware mit dem vom Zoll übermittelten Daten auf Konformität prüfen. Das Ergebnis der Prüfung, teilt der zugelassene Empfänger dem Zoll mit dem Entladekommentar mit.

Beschreibung

Wenn **Abweichungen** zu den **warenbezogenen Angaben**, die in der Entladeerlaubnis übermittelt wurden, festgestellt wurden, muss der zugelassene Empfänger dies im Entladekommentar angeben und erläutern. **Der Entladekommentar wird mit dem Kennzeichen "Waren sind nicht konform" an das Zollamt übermittelt.**

1. Neue Nachricht (E_UR)
2. Angaben zu Unstimmigkeiten (E_UR)
3. Senden
3. Status erledigt
6. Verwahrungsmitteilung

1. Neue Nachricht (E_UR)

Mit der Programmaktion **Neue Nachricht** im Auftrag ATLAS NCTS wird der Dialog zur Erfassung des Entladekommentars geöffnet.

Copyright © 2014 Riege Software International GmbH. Alle Rechte vorbehalten.

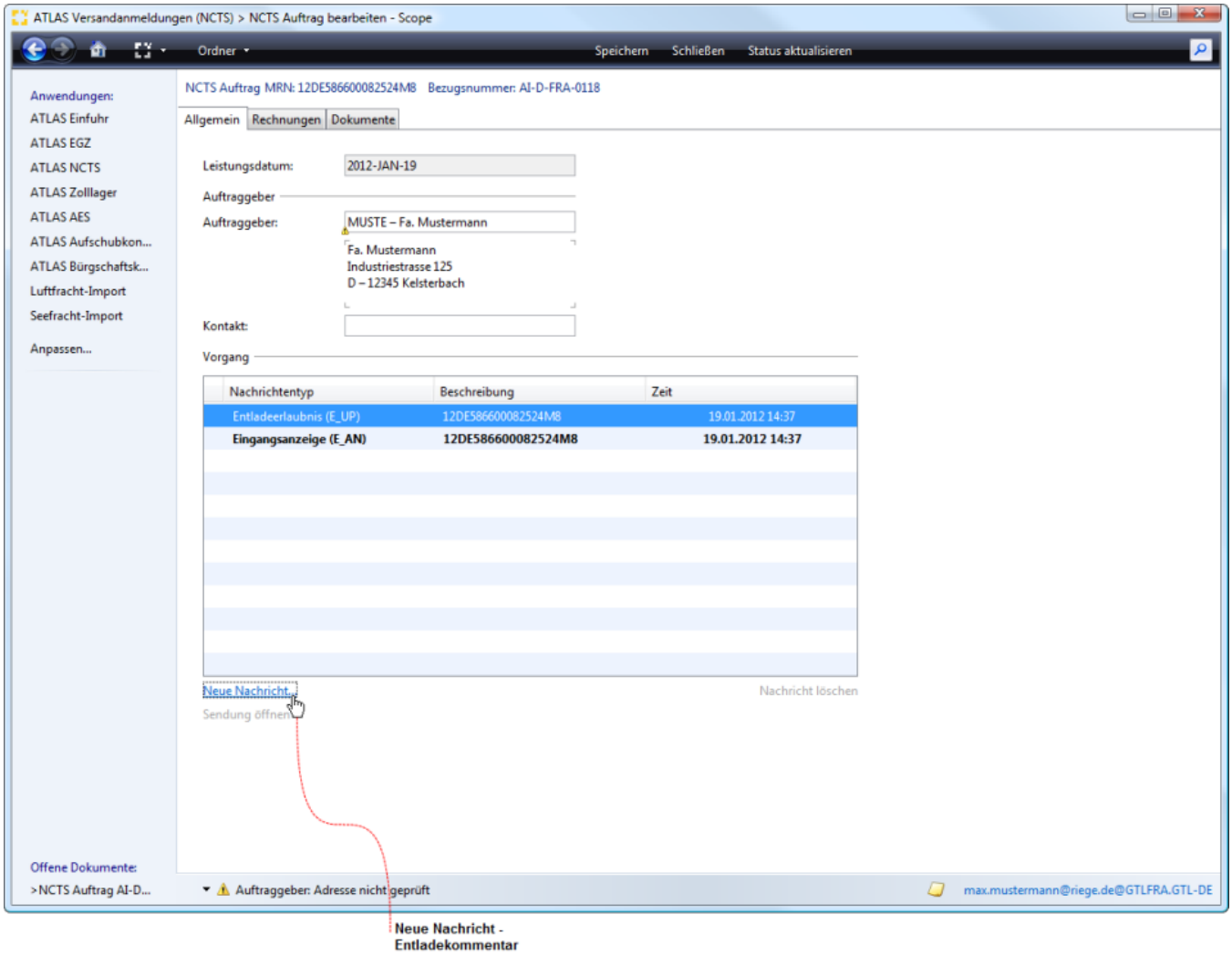

2. Angaben zu Unstimmigkeiten (E_UR)

Wenn die eingetroffene Ware mit den vom Zoll übermittelten **Daten nicht konform** ist übermittelt der zugelassene Empfänger dieses **Ergebnis** mit dem **E ntladekommentar** und dem Kennzeichen **"Waren sind nicht konform"** an das zuständige Zollamt. Systemseitig sind als Default die betreffenden Kennzeichen Konform/Verschlüsse in Ordnung gesetzt. **Um Angaben zu den Unstimmigkeiten zu machen muss das entsprechende Kennzeichen - je nach Art der festgestellten Abweichung - entfernt werden.**

In den folgenden Kapiteln betrachten wir verschiedene Arten von festgestellten **Abweichungen** zu den **warenbezogenen Angaben** und deren Anmeldung im Entladekommentar.

Verschlusszeichen defekt

Warenposition fehlt

zusätzliche Warenposition

Packstück fehlt

3. Senden

Über die Programmaktion Senden kann der Entladekommentar an den Zoll übermittelt werden.

3. Status erledigt

Der Entladekommentar wird nach Übermittlung zollseitig quittiert und nach fehlerfreier Prüfung und Verarbeitung wird das Versandverfahren beendet. Die Summarische Anmeldung wird **in diesem Fall nicht automatisiert vom Zollsystem angelegt**, sondern muss von der **Zollstelle manuell bearbeitet** werden, damit die Verwahrungsmitteilung zugestellt werden kann. Die Versandanmeldung hat den **Status "Erledigt", solange die Verwahrungsmitteilung noch nicht vorliegt**.

Copyright © 2014 Riege Software International GmbH. Alle Rechte vorbehalten.

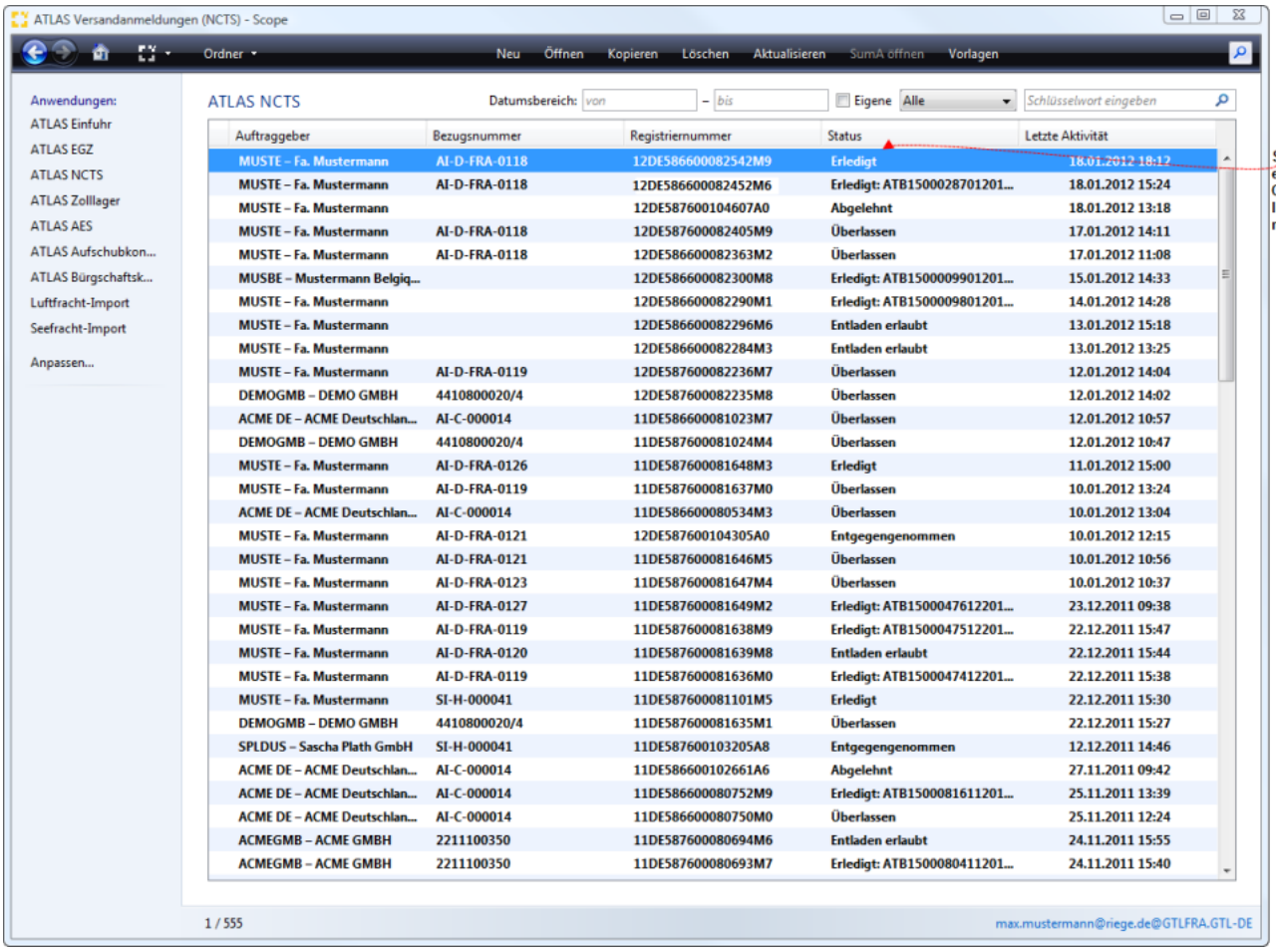

6. Verwahrungsmitteilung

Nachdem der Zoll die Anmeldung manuell bearbeitet hat, wird die Verwahrungsmitteilung zugestellt. Die Verwahrungsmitteilung wird nach Zustellung als Vorgang in Scope ATLAS SumA eingearbeitet. Die Anmeldung in NCTS hat nun den **Status Erledigt mit Angabe der Registriernummer SumA ATB15**. Mit der **Programmfunktion SumA öffnen** kann man direkt in die betreffende Summarische Anmeldung wechseln, die nach Erhalt der Verwahrungsmitteilung systemseitig angelegt wurde.

Copyright © 2014 Riege Software International GmbH. Alle Rechte vorbehalten.

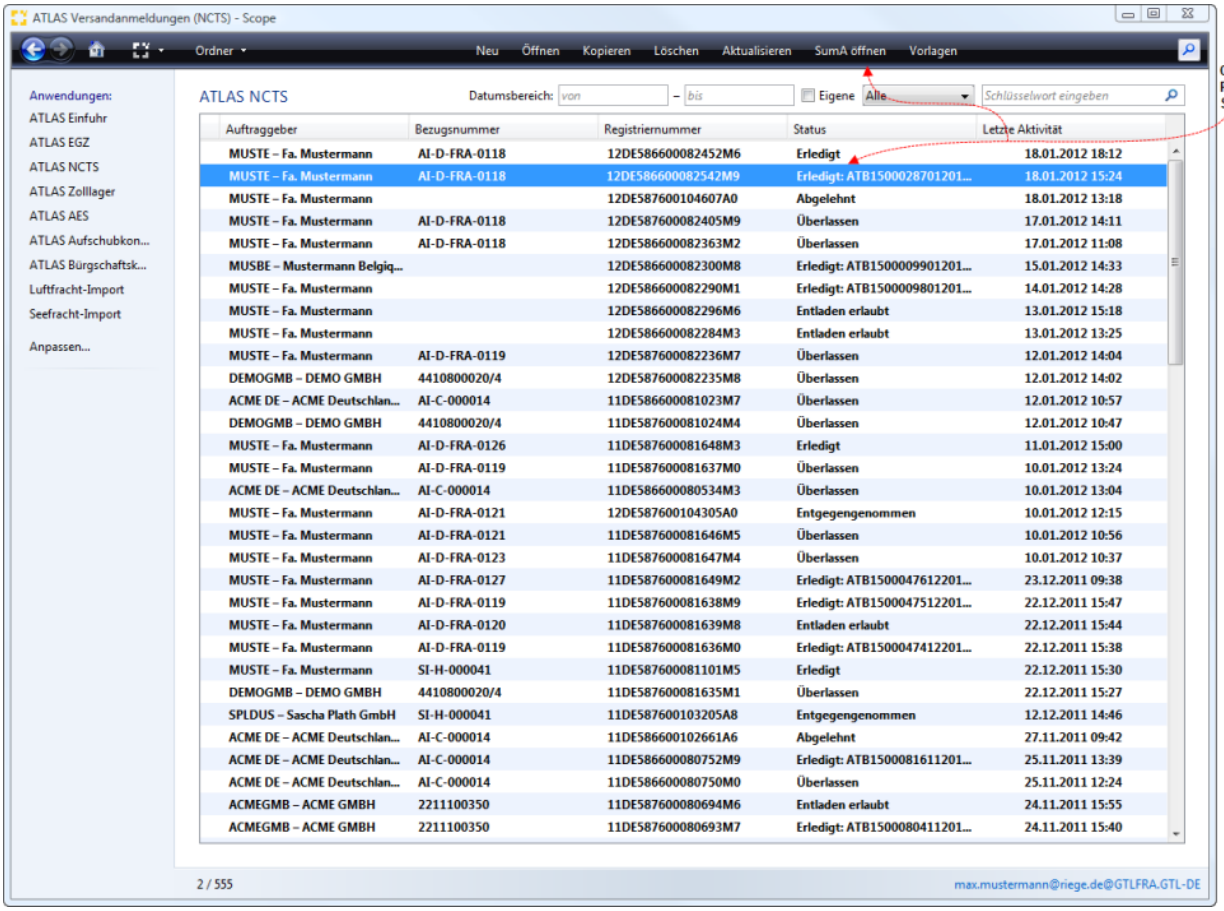

Copyright © 2014 Riege Software International GmbH. Alle Rechte vorbehalten.

Packstück fehlt

- Einleitung
- Beschreibung

Einleitung

In unserem Fallbeispiel wurde bei der Entladung durch den Zugelassenen Empfänger festgestellt, dass bei der Warensendung eines der angegebenen Packstücke fehlt. Diese Abweichung muss dem Zoll im Entladekommentar mitgeteilt werden

Beschreibung

1. Entfernen Kennzeichen Konform
2. Angaben Kopfdaten E_UR
2. Positionen aus Entladeerlaubnis holen
3. Angaben Positionsdaten E_UR - Senden
3. Status erledigt
6. Verwahrungsmitteilung

1. Entfernen Kennzeichen Konform

Um die festgestellte Abweichung zu den Warenpositionen der Warensendung zu erfassen, muss zunächst im Entladekommentar das **Kennzeichen "Konform" entfernt** werden.

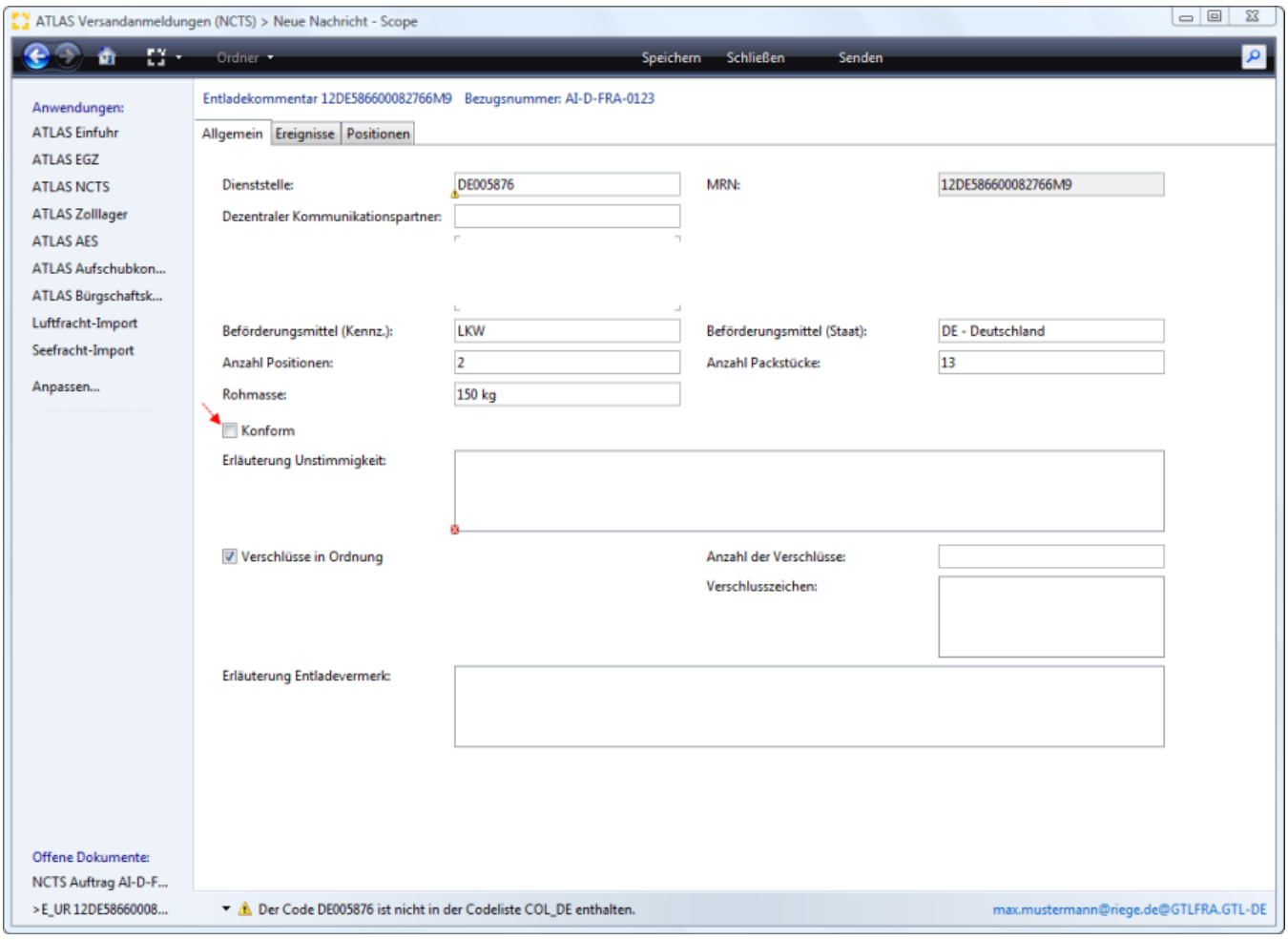

2. Angaben Kopfdaten E_UR

Mit Entfernen des Flags kann zunächst in den Kopfdaten des Entladekommentars im Feld **Erläuterung Unstimmigkeit** die Beschreibung der Abweichung erfasst werden. In unserem Beispiel fehlt ein Packstück der Position 1. Es sind nur 11 von 12 Packstücken eingetroffen. Die **Gesamtanzahl Packstücke,**

Copyright © 2014 Riege Software International GmbH. Alle Rechte vorbehalten.

Gesamtrohmasse muss also **abweichend übermittelt** werden. Die Werte in den Feldern Rohmasse, Anzahl Packstücke müssen um die Werte des fehlendes Packstückes der Warenposition 1 reduziert werden.

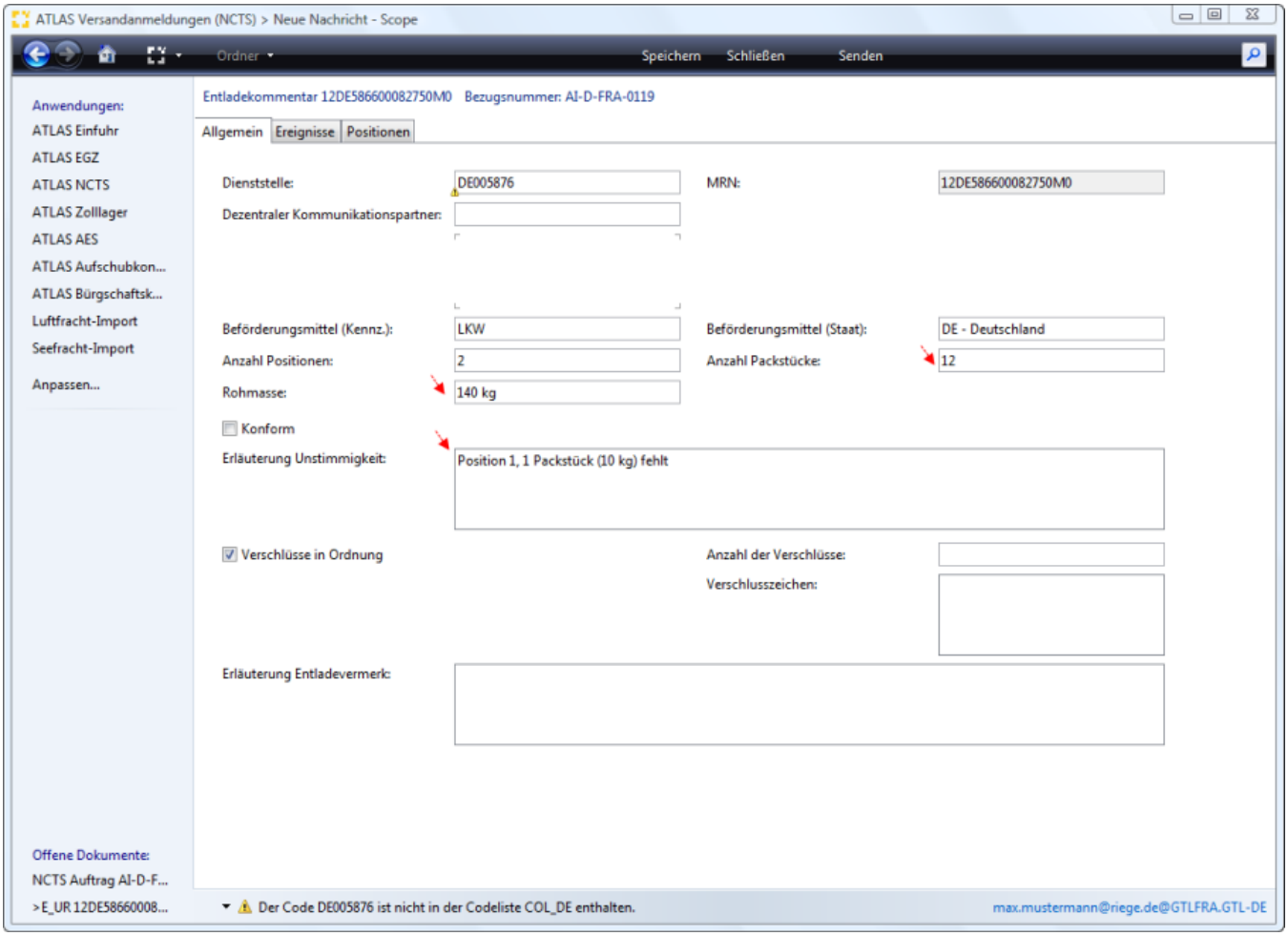

2. Positionen aus Entladeerlaubnis holen

Die Angaben zur Position 1 werden unter dem Reiter Positionen erfasst. Es gibt jetzt die Möglichkeit die **Position manuell** anzulegen und die Angaben zur Position (z.B. Nummer, Erläuterungen) hinzuzufügen, oder über den **Actionlink "Aus Entladeerlaubnis holen"** alle Positionsdaten aus der Entladeerlaubnis zur Bearbeitung vorzublenden. Dabei müssen die Positionen, bei denen keine Unstimmigkeiten festgestellt wurden wieder entfernt werden. Für unser Fallbeispiel nutzen wir die Funktion "Aus Entladeerlaubnis holen". ES werden die Daten zu beiden Warenpositionen zur Bearbeitung eingeblendet.

Copyright © 2014 Riege Software International GmbH. Alle Rechte vorbehalten.

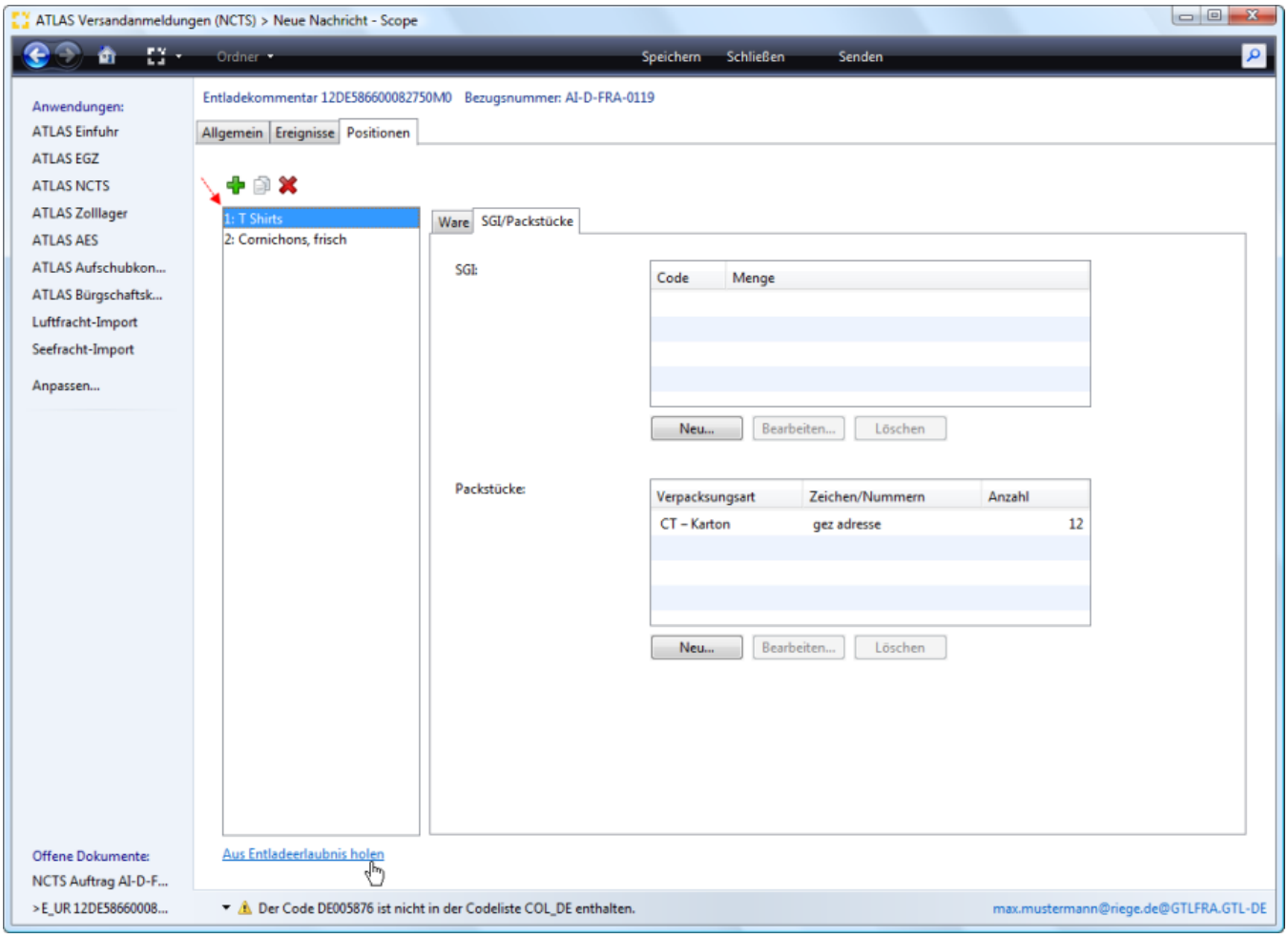

Da zu Position 2 keine Unstimmigkeiten festgestellt wurden, kann diese Position aus der Ansicht entfernt werden.

Copyright © 2014 Riege Software International GmbH. Alle Rechte vorbehalten.

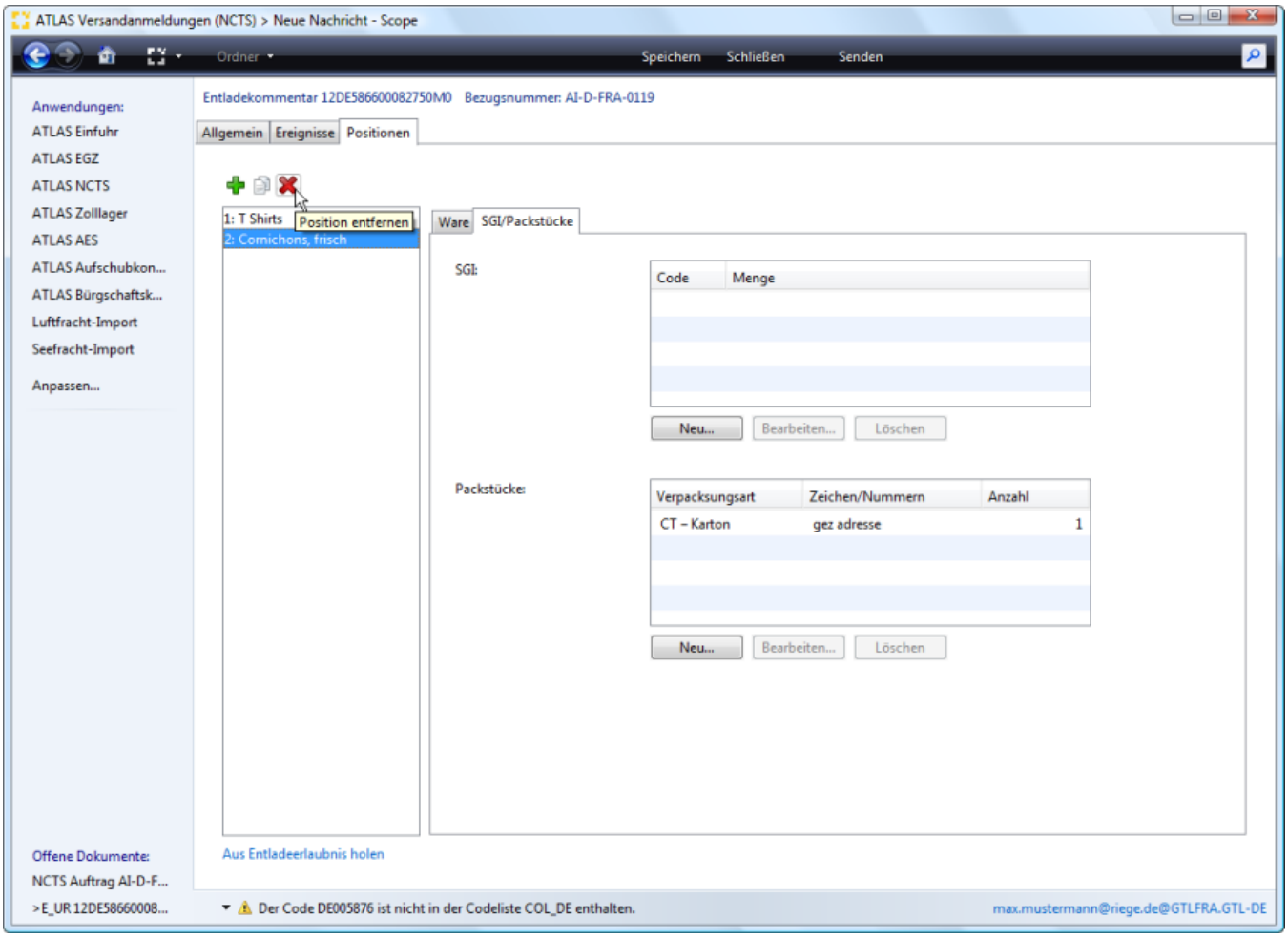

3. Angaben Positionsdaten E_UR - Senden

Nun können die ursprünglichen Daten der Position 1 bzgl. des fehlenden Packstückes korrigiert werden und die Erläuterung der Unstimmigkeit ergänzt werden.

Copyright © 2014 Riege Software International GmbH. Alle Rechte vorbehalten.

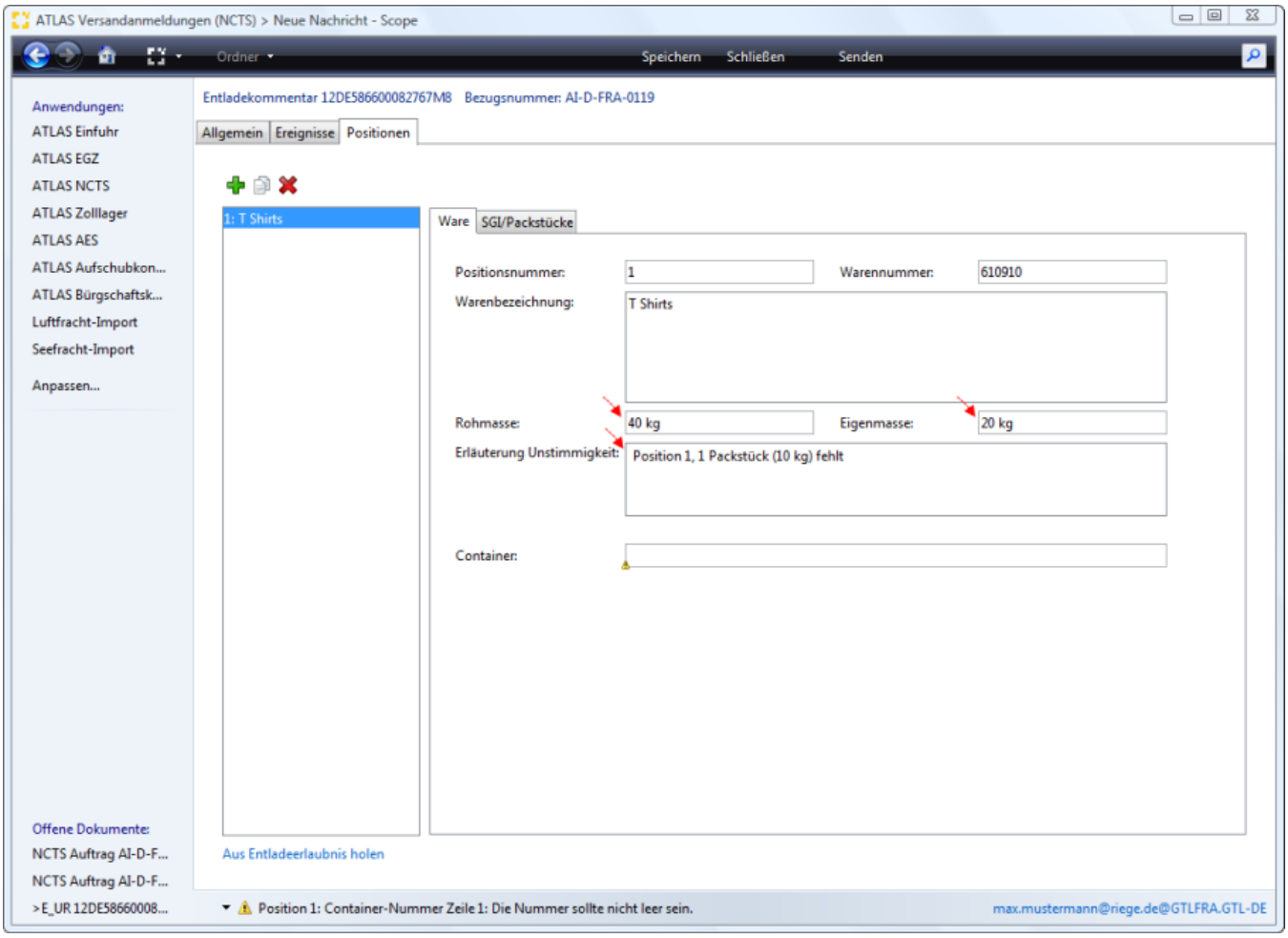

Es müssen dann noch die Packstück Anzahl korrigiert werden. Dann kann der Entladekommentar mit der Programmaktion Senden an den Zoll übermittelt werden.

Copyright © 2014 Riege Software International GmbH. Alle Rechte vorbehalten.

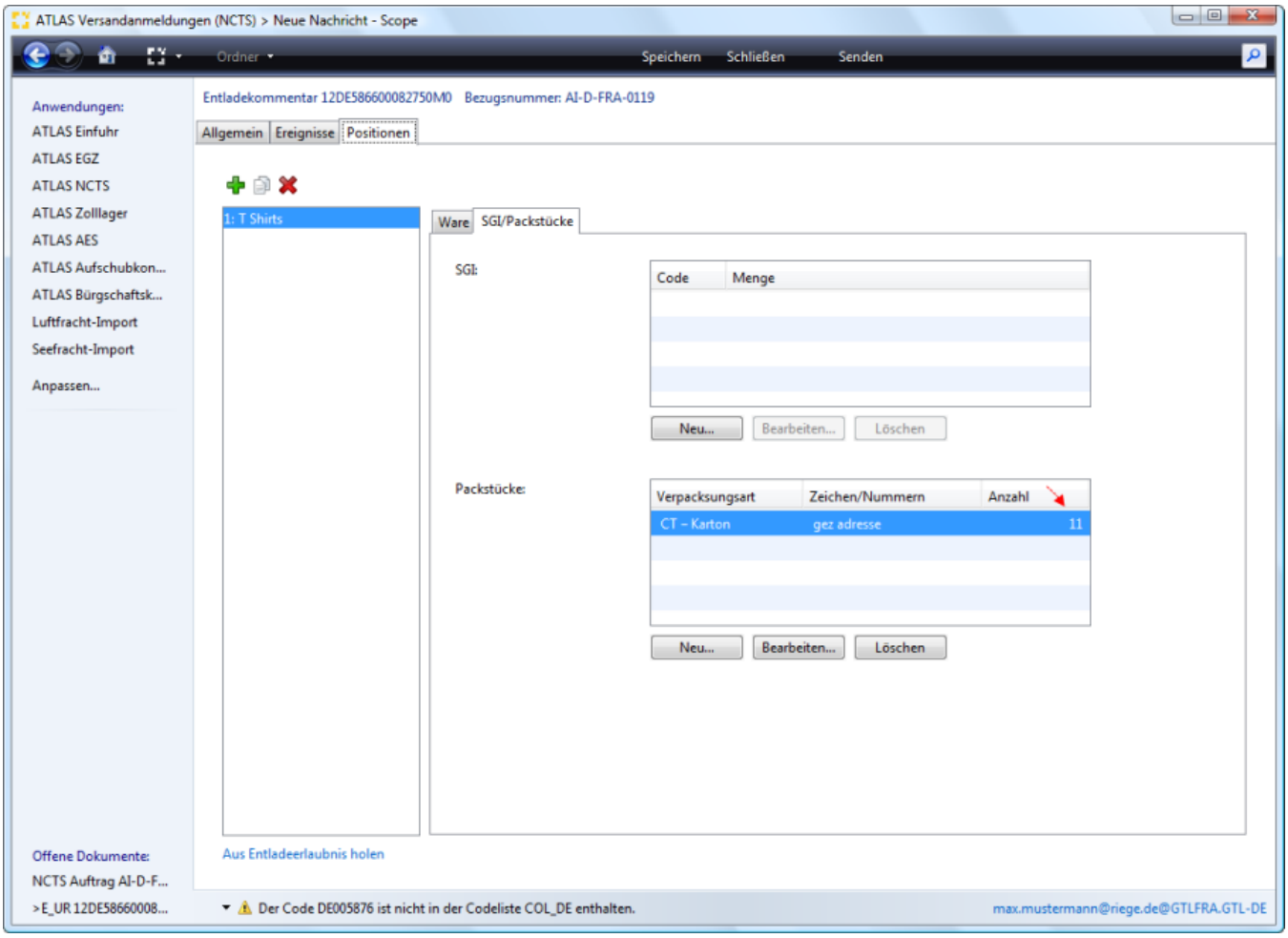

3. Status erledigt

Der Entladekommentar wird nach Übermittlung zollseitig quittiert und nach fehlerfreier Prüfung und Verarbeitung wird das Versandverfahren beendet. Die Summarische Anmeldung wird **in diesem Fall nicht automatisiert vom Zollsystem angelegt**, sondern muss von der **Zollstelle manuell bearbeitet** werden, damit die Verwahrungsmitteilung zugestellt werden kann. Die Versandanmeldung hat den **Status "Erledigt", solange die Verwahrungsmitteilung noch nicht vorliegt**.

Copyright © 2014 Riege Software International GmbH. Alle Rechte vorbehalten.

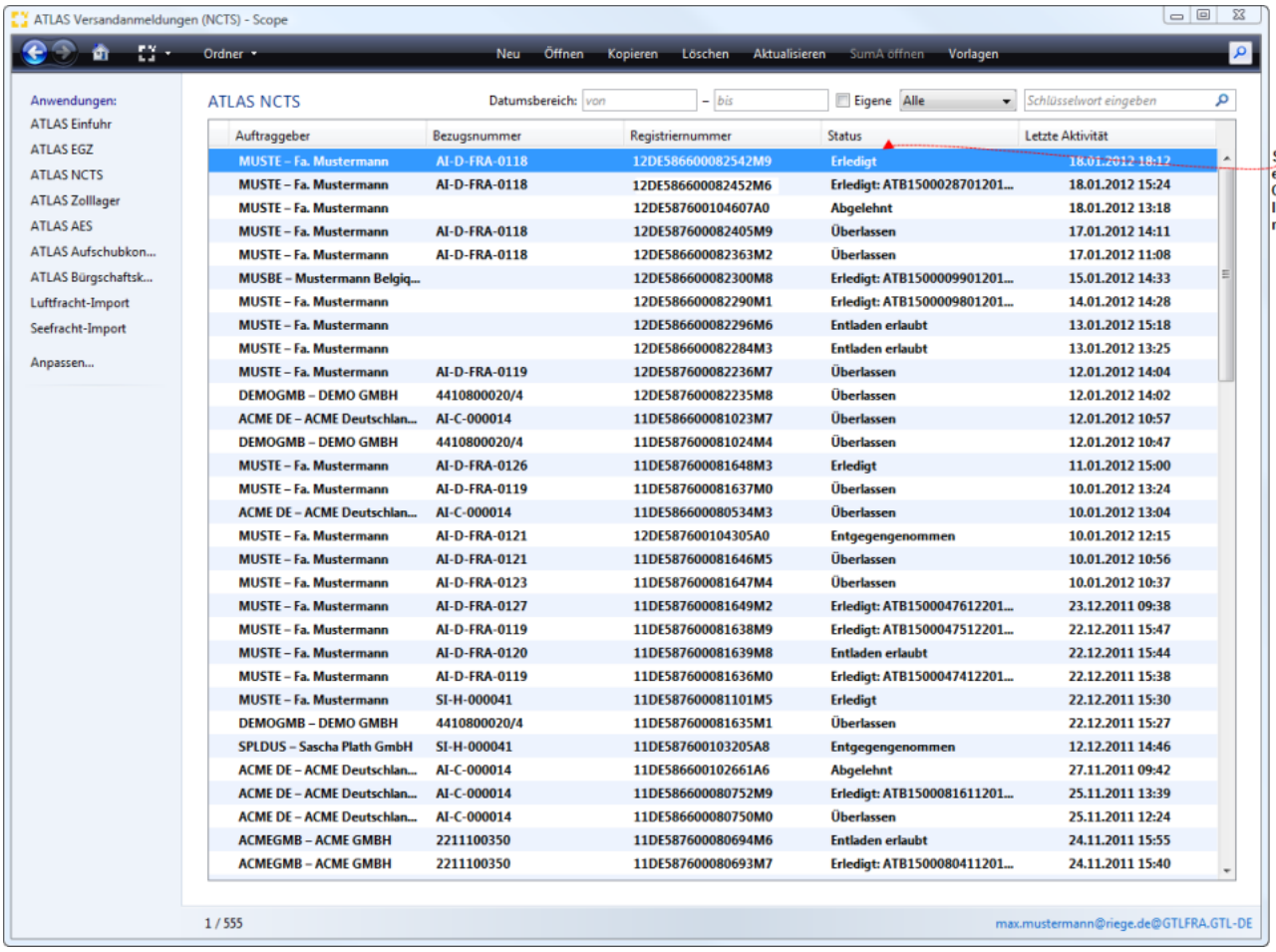

6. Verwahrungsmitteilung

Nachdem der Zoll die Anmeldung manuell bearbeitet hat, wird die Verwahrungsmitteilung zugestellt. Die Verwahrungsmitteilung wird nach Zustellung als Vorgang in Scope ATLAS SumA eingearbeitet. Die Anmeldung in NCTS hat nun den **Status Erledigt mit Angabe der Registriernummer SumA ATB15**. Mit der **Programmfunktion SumA öffnen** kann man direkt in die betreffende Summarische Anmeldung wechseln, die nach Erhalt der Verwahrungsmitteilung systemseitig angelegt wurde.

Copyright © 2014 Riege Software International GmbH. Alle Rechte vorbehalten.

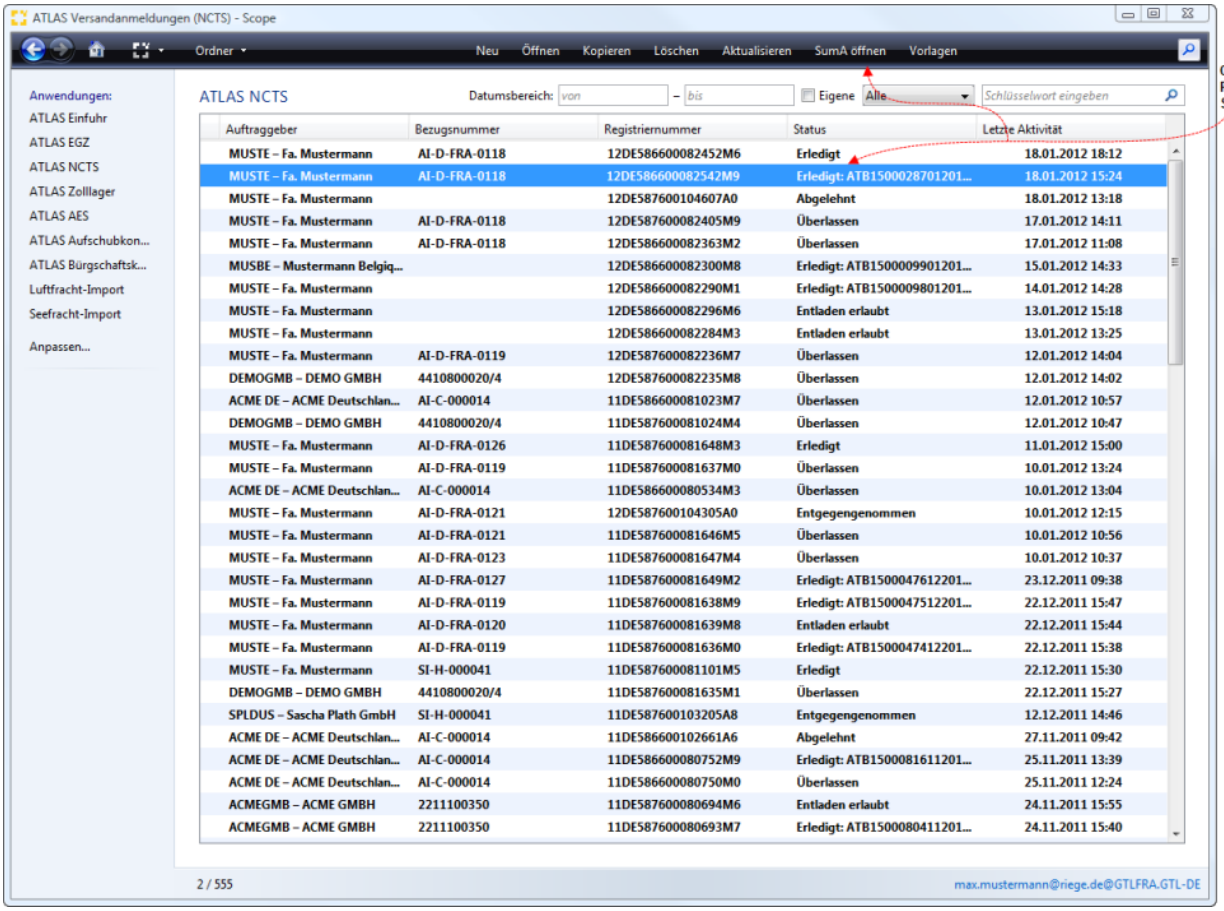

Copyright © 2014 Riege Software International GmbH. Alle Rechte vorbehalten.

Verschlusszeichen defekt

- Einleitung
- Beschreibung

Einleitung

In unserem Fallbeispiel wurde bei der Entladung durch den Zugelassenen Empfänger festgestellt, dass das an der Warensendung angebrachte Verschlusszeichen defekt ist. Da dies bei der Übermittlung der Eingangsanzeige dem Zoll nicht mitgeteilt wurde, muss diese Information mit dem Entladekommentar gemeldet werden.

Beschreibung

1. Entfernen Kennzeichen Verschlüsse in Ordnung
2. Angaben Entladekommentar/Senden
3. Status erledigt
6. Verwahrungsmitteilung

1. Entfernen Kennzeichen Verschlüsse in Ordnung

Um die festgestellte Abweichung bei den Verschlussangaben der Warensendung zu erfassen, muss zunächst im Entladekommentar das **Kennzeichen "Verschlüsse in Ordnung" entfernt** werden.

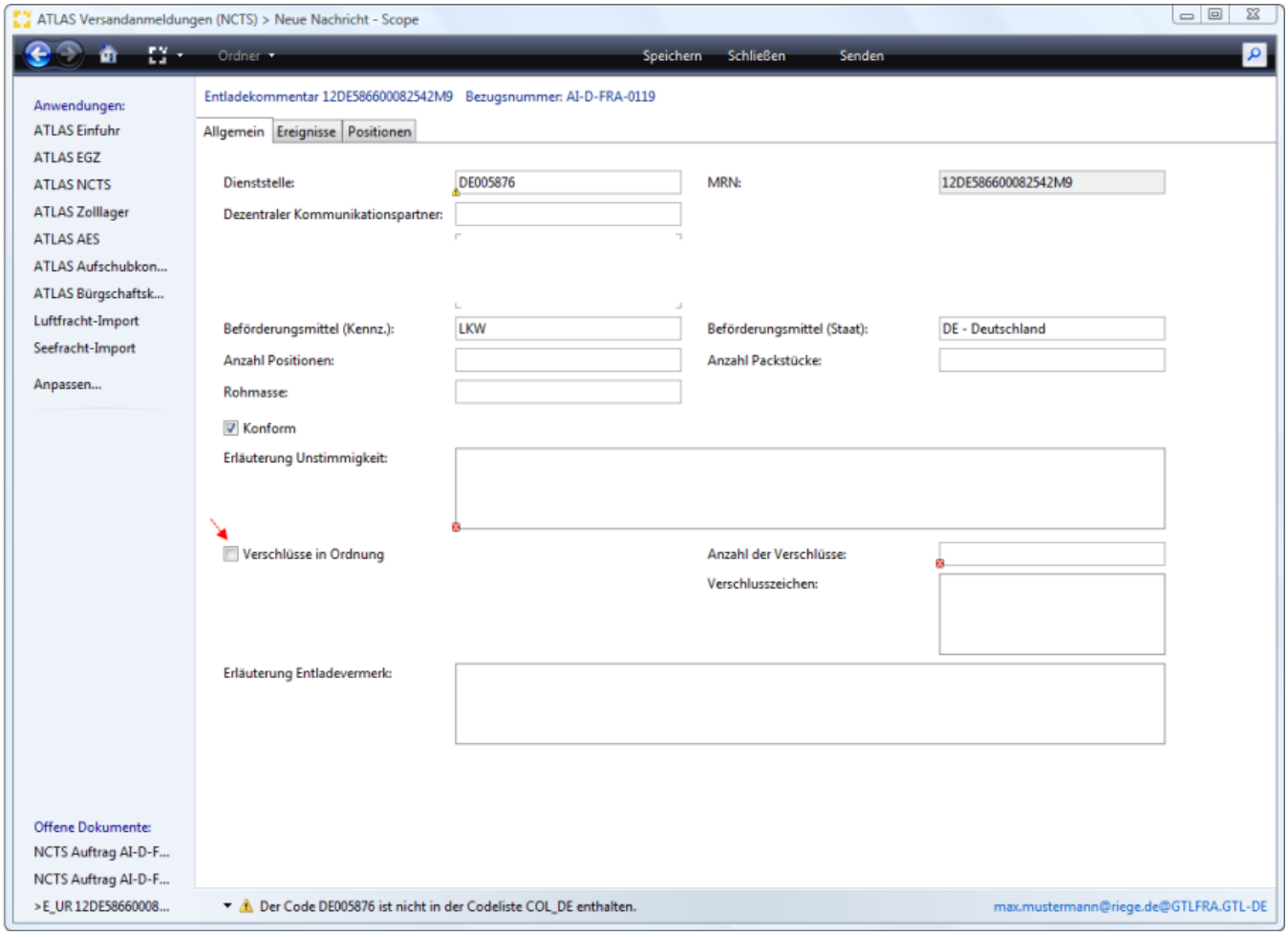

2. Angaben Entladekommentar/Senden

Mit Entfernen des Flags können in den Feldern **Erläuterung Unstimmigkeit, Anzahl/ Zeichen Verschlüsse** die notwendigen Daten erfasst werden. Nach Erfassung der Erläuterung über die Verschlussverletzung, Anzahl der festgestellten Verschlüsse und dem Zeichen des angebrachten Verschlusses kann der Entladekommentar mit der Programmaktion Senden an die Zollstelle übermittelt werden.
Wenn keine Verschlüsse an der Sendung angebracht waren, die von der Entladeerlaubnis gelieferten Informationen aber anzeigen, dass Verschlüsse

Copyright © 2014 Riege Software International GmbH. Alle Rechte vorbehalten.

benutzt wurden, dann kann das Feld "Verschluss (Zeichen)" nicht verwendet werden, das Feld "Verschlüsse (Anzahl)" ist auf '0' zu setzen und in "Erläuterungen zu Entladevermerken" muss eine Erläuterung abgegeben werden.

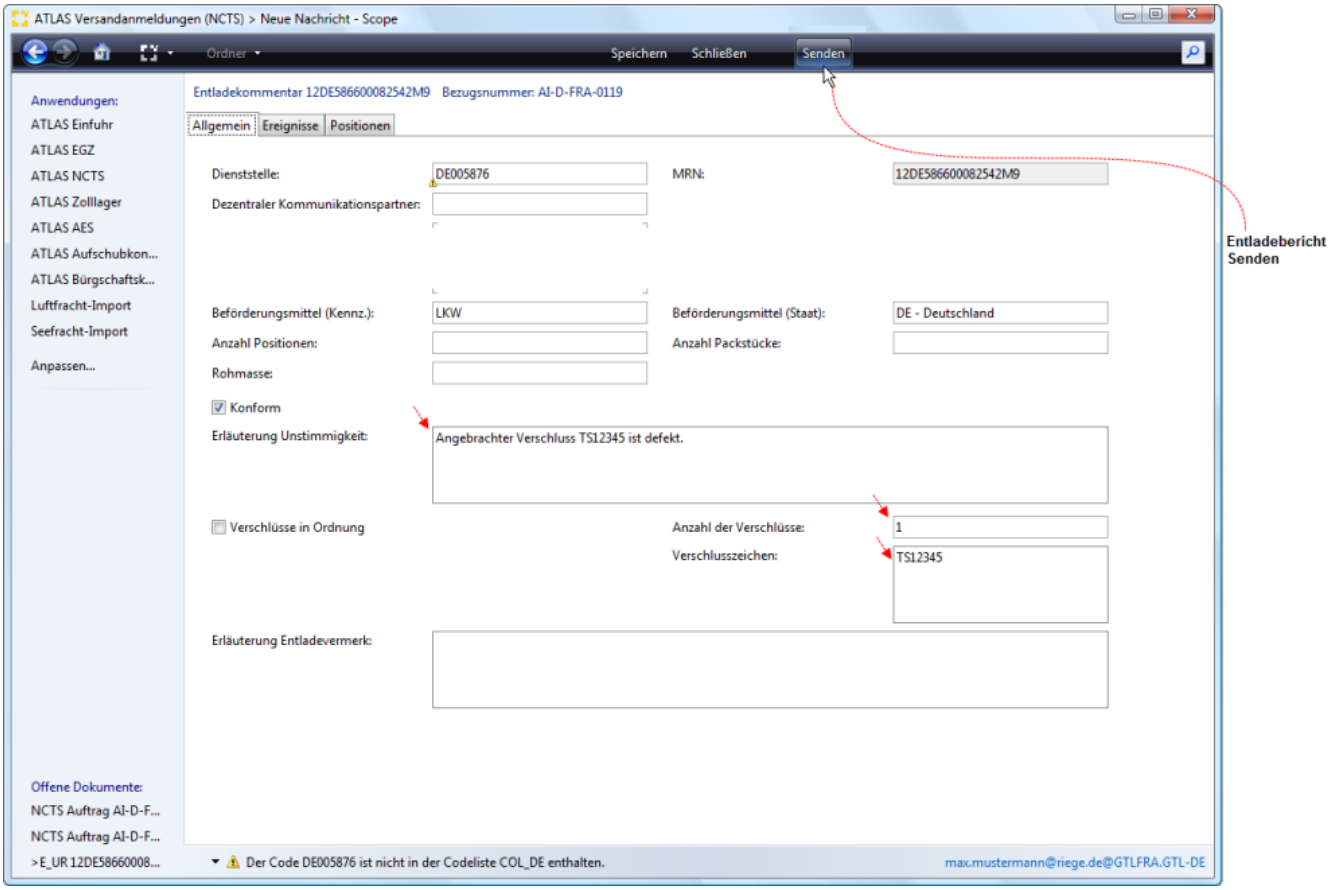

3. Status erledigt

Der Entladekommentar wird nach Übermittlung zollseitig quittiert und nach fehlerfreier Prüfung und Verarbeitung wird das Versandverfahren beendet. Die Summarische Anmeldung wird **in diesem Fall nicht automatisiert vom Zollsystem angelegt**, sondern muss von der **Zollstelle manuell bearbeitet** werden, damit die Verwahrungsmitteilung zugestellt werden kann. Die Versandanmeldung hat den **Status "Erledigt", solange die Verwahrungsmitteilung noch nicht vorliegt**.

Copyright © 2014 Riege Software International GmbH. Alle Rechte vorbehalten.

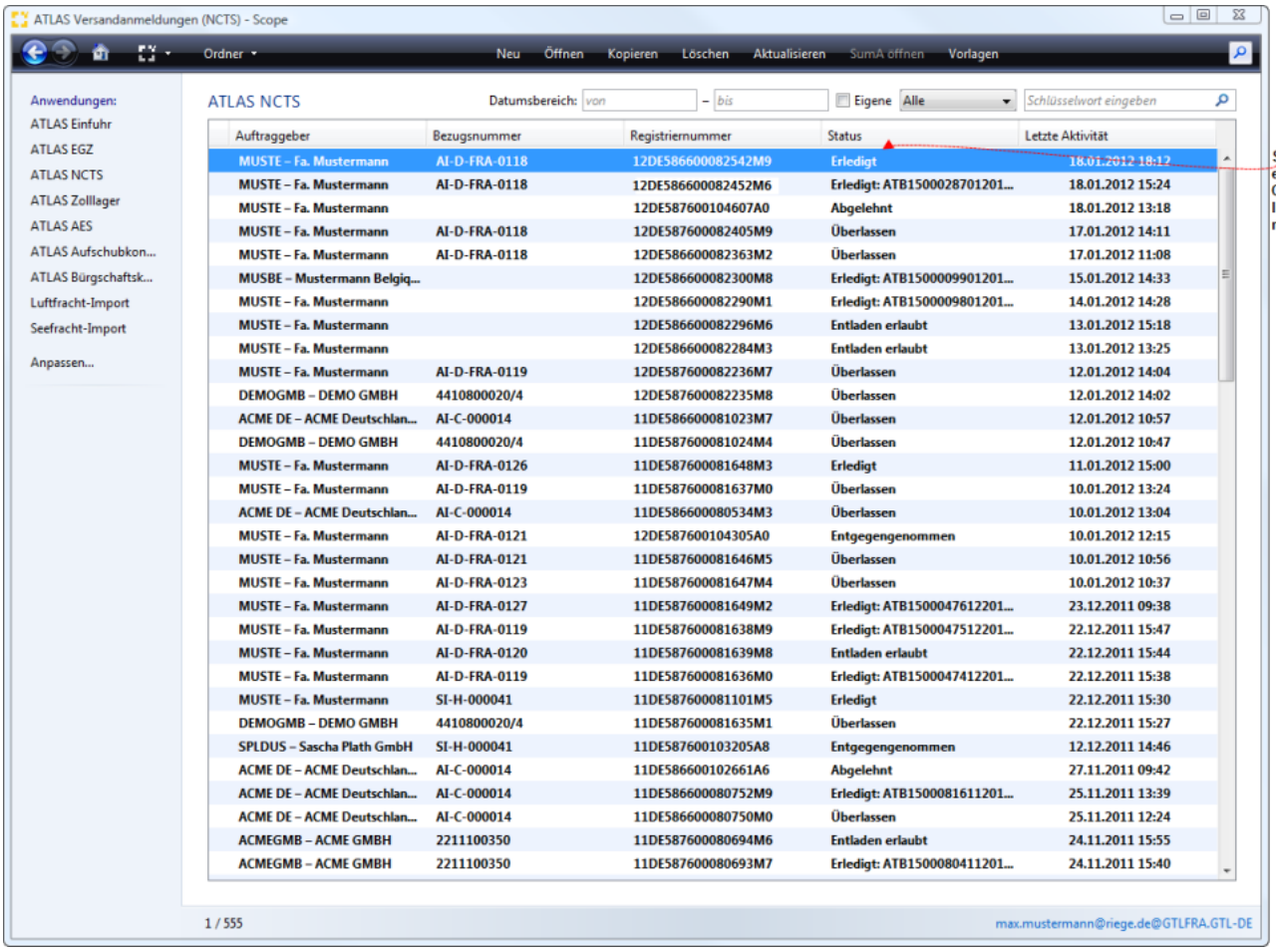

6. Verwahrungsmitteilung

Nachdem der Zoll die Anmeldung manuell bearbeitet hat, wird die Verwahrungsmitteilung zugestellt. Die Verwahrungsmitteilung wird nach Zustellung als Vorgang in Scope ATLAS SumA eingearbeitet. Die Anmeldung in NCTS hat nun den **Status Erledigt mit Angabe der Registriernummer SumA ATB15**. Mit der **Programmfunktion SumA öffnen** kann man direkt in die betreffende Summarische Anmeldung wechseln, die nach Erhalt der Verwahrungsmitteilung systemseitig angelegt wurde.

Copyright © 2014 Riege Software International GmbH. Alle Rechte vorbehalten.

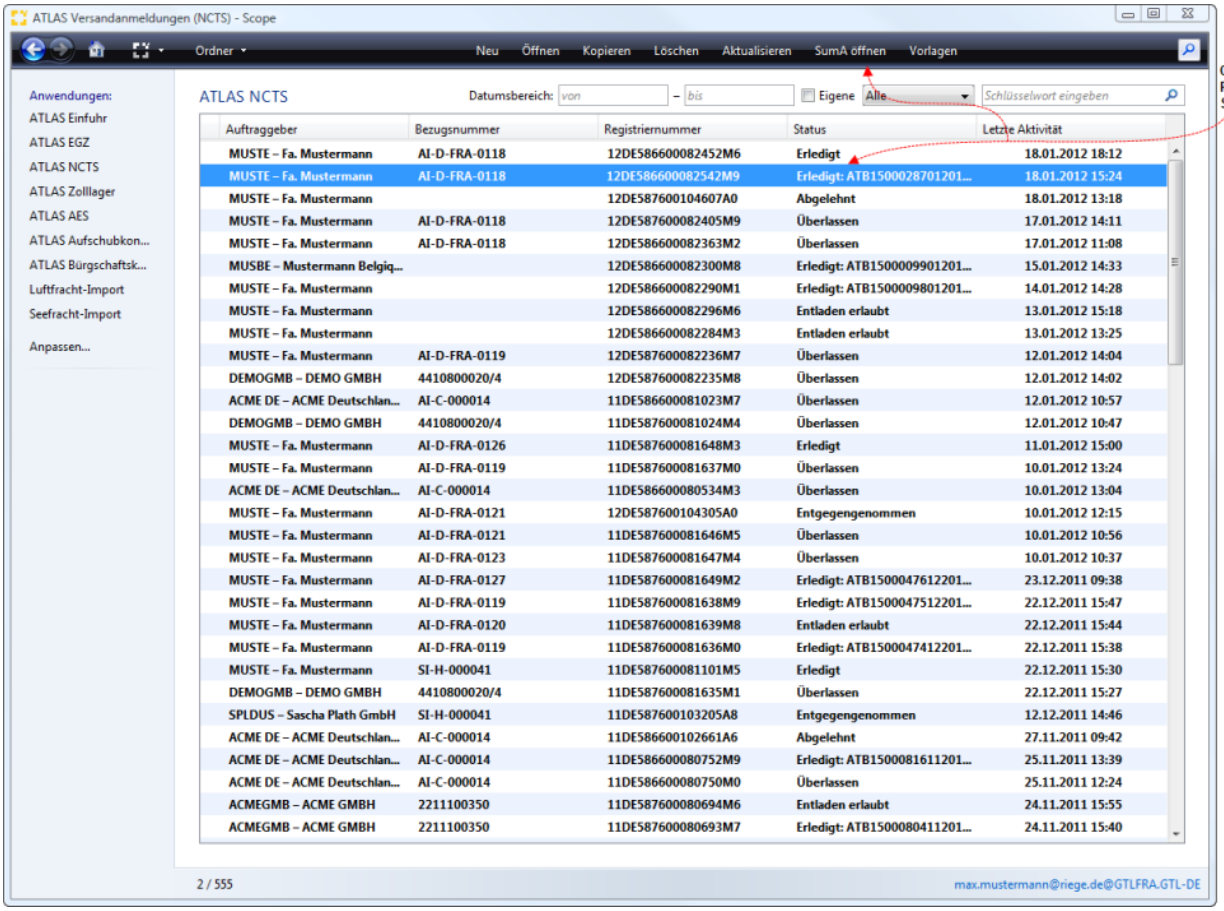

Copyright © 2014 Riege Software International GmbH. Alle Rechte vorbehalten.

Warenposition fehlt

- Einleitung
- Beschreibung

Einleitung

In unserem Fallbeispiel wurde bei der Entladung durch den Zugelassenen Empfänger festgestellt, dass bei der Warensendung **eine der** angegebenen **War enpositionen** komplett **fehlt**. Diese Abweichung muss dem Zoll im Entladekommentar mitgeteilt werden.

Beschreibung

1. Entfernen Kennzeichen Konform
2. Kopfdaten E_UR - Erläuterung der Unstimmigkeiten
3. Actionlink "Aus Entladeerlaubnis holen"
4. Flag (Haken) - "Position fehlt"
5. E_UR - Senden
6. Status erledigt
7. Verwahrungsmitteilung

1. Entfernen Kennzeichen Konform

Um die festgestellte Abweichung zu den Warenpositionen der Warensendung zu erfassen, muss zunächst im Entladekommentar das **Kennzeichen "Konform" entfernt** werden.

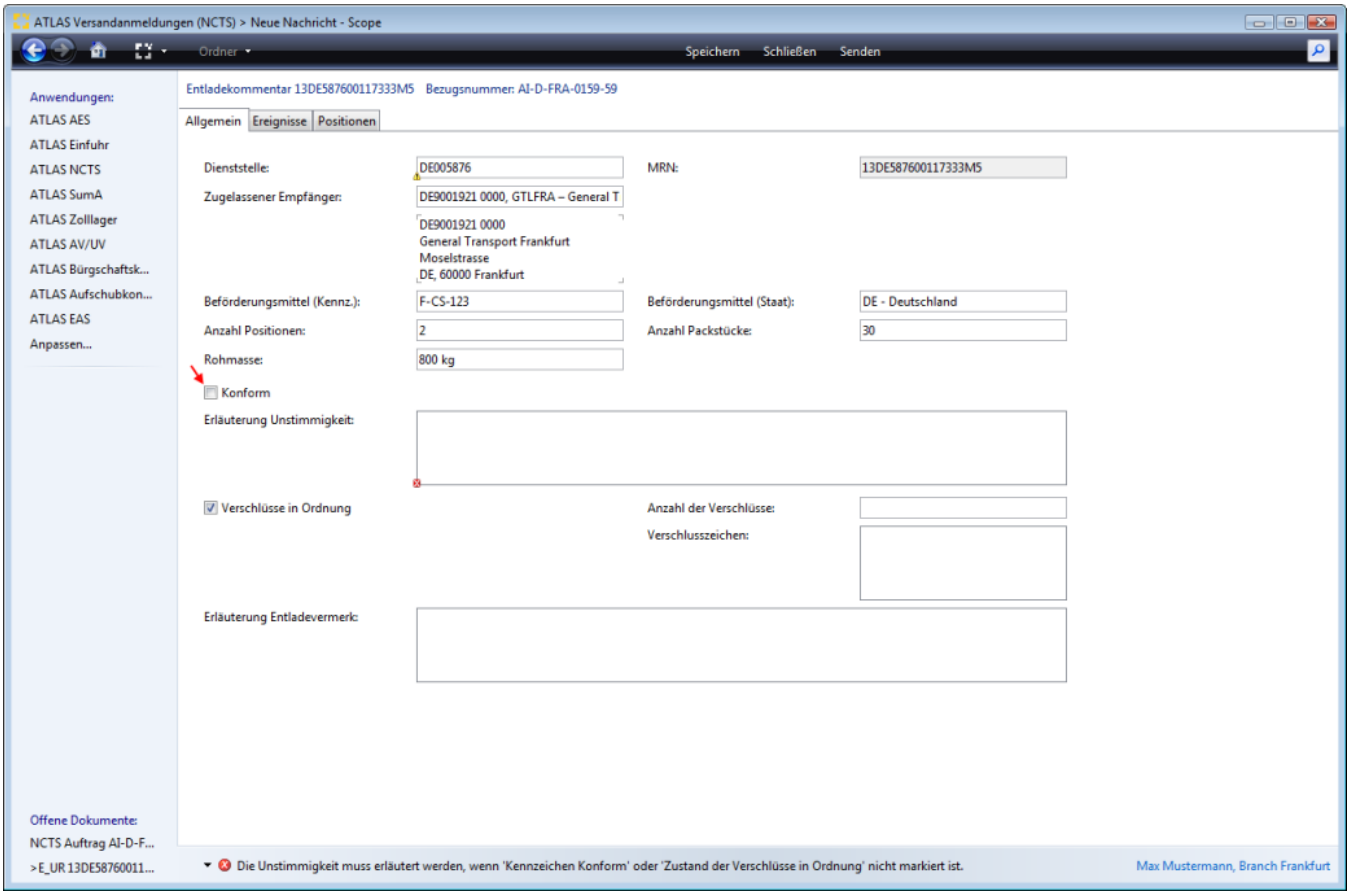

2. Kopfdaten E_UR - Erläuterung der Unstimmigkeiten

Mit Entfernen des Flags kann zunächst in den Kopfdaten des Entladekommentars im Feld **Erläuterung Unstimmigkeit** die **Beschreibung der Abweichung** erfasst werden. In unserem Beispiel fehlt die komplette Position 2 der Anmeldung, mit 15 Packstücken und 400 kg. Die **Gesamtanzahl,**

Copyright © 2014 Riege Software International GmbH. Alle Rechte vorbehalten.

Gesamtrohmasse und die Anzahl der Positionen muss also **abweichend übermittelt** werden. Die Werte in den Feldern Rohmasse, Anzahl Packstücke, Anzahl Positionen müssen um die Werte der fehlenden Warenposition 2 reduziert werden. **Diese Angaben werden automatisch reduziert, wenn in der fehlenden Position das Flag Position fehlt gesetzt wird.**

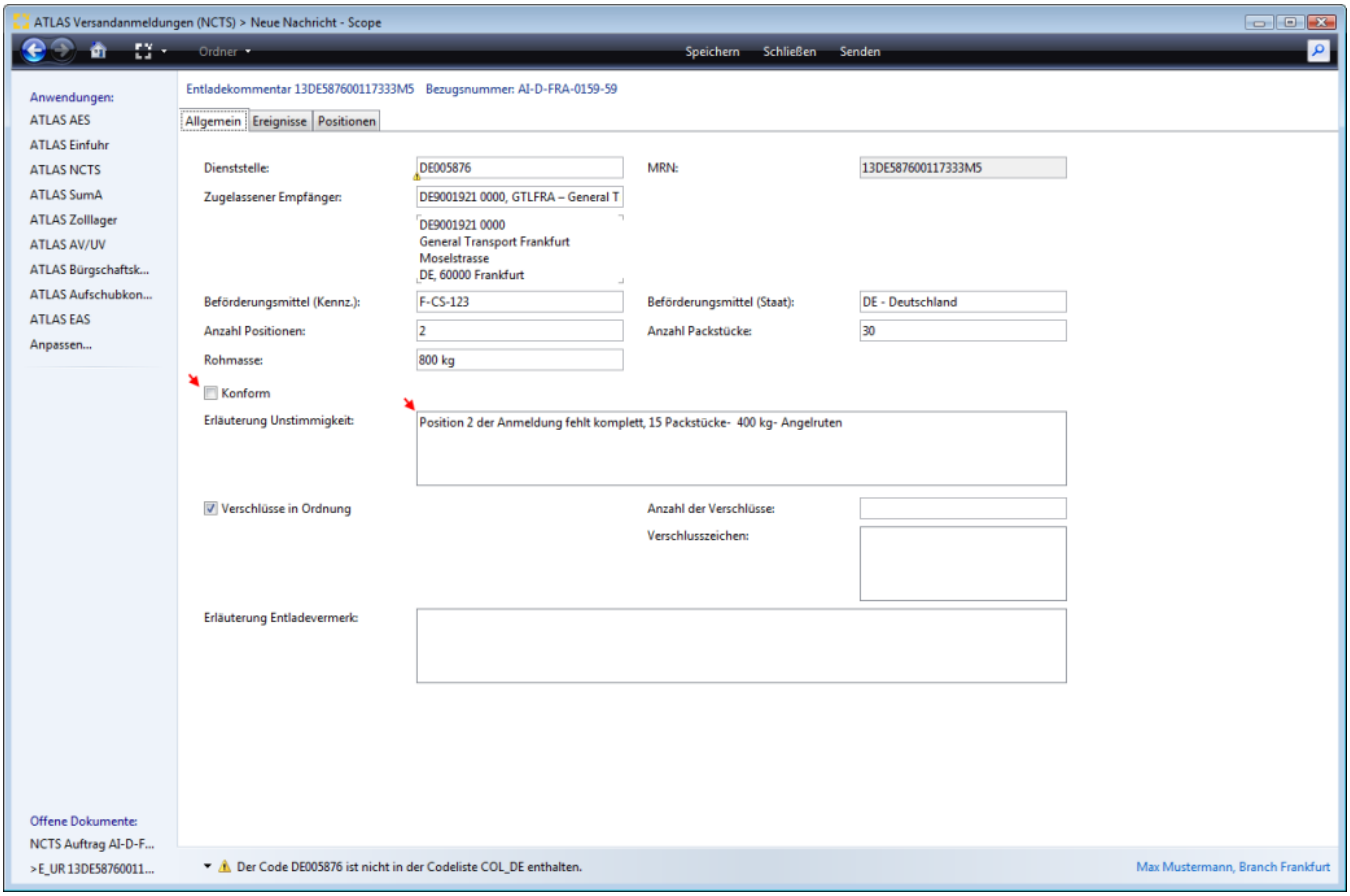

3. Actionlink "Aus Entladeerlaubnis holen"

Für den Fall, dass eine komplette Position bei der Beendigung fehlt, also weniger gestellt wird, als bei der Eröffnung ursprünglich ins Versandverfahren überführt wurde, ist diese Position im Entladekommentar kenntlich zu machen. Die Angaben werden unter dem Reiter Positionen erfasst. Es gibt jetzt die Möglichkeit die **Position manuell** anzulegen und die Angaben zur Position (z.B. Nummer, Erläuterungen) hinzuzufügen, oder über den **Actionlink "Aus Entladeerlaubnis holen"** alle Positionsdaten aus der Entladeerlaubnis zur Bearbeitung vorzublenden. **Dabei müssen die Positionen, bei denen keine Unstimmigkeiten festgestellt wurden wieder entfernt werden.** Für unser Fallbeispiel **übernehmen wir die ursprünglichen Positionsdaten über den Actionlink "Aus Entladeerlaubnis holen".** Es müssen hier nur die **Daten zu der fehlenden Warenposition 2 und die Beschreibung im Feld Erläuterung der Unstimmigkeit** ergänzt werden. Alle anderen Daten werden nicht erfasst, i.e. ohne Wert übermittelt, also die Daten der Position 1 wieder entfernt. So werden die ursprünglich angegeben Werte beim Zoll quasi überschrieben oder zurückgesetzt und die Position 2 als fehlend erkannt.

Actionlink "Aus Entladeerlaubnis holen"

Copyright © 2014 Riege Software International GmbH. Alle Rechte vorbehalten.

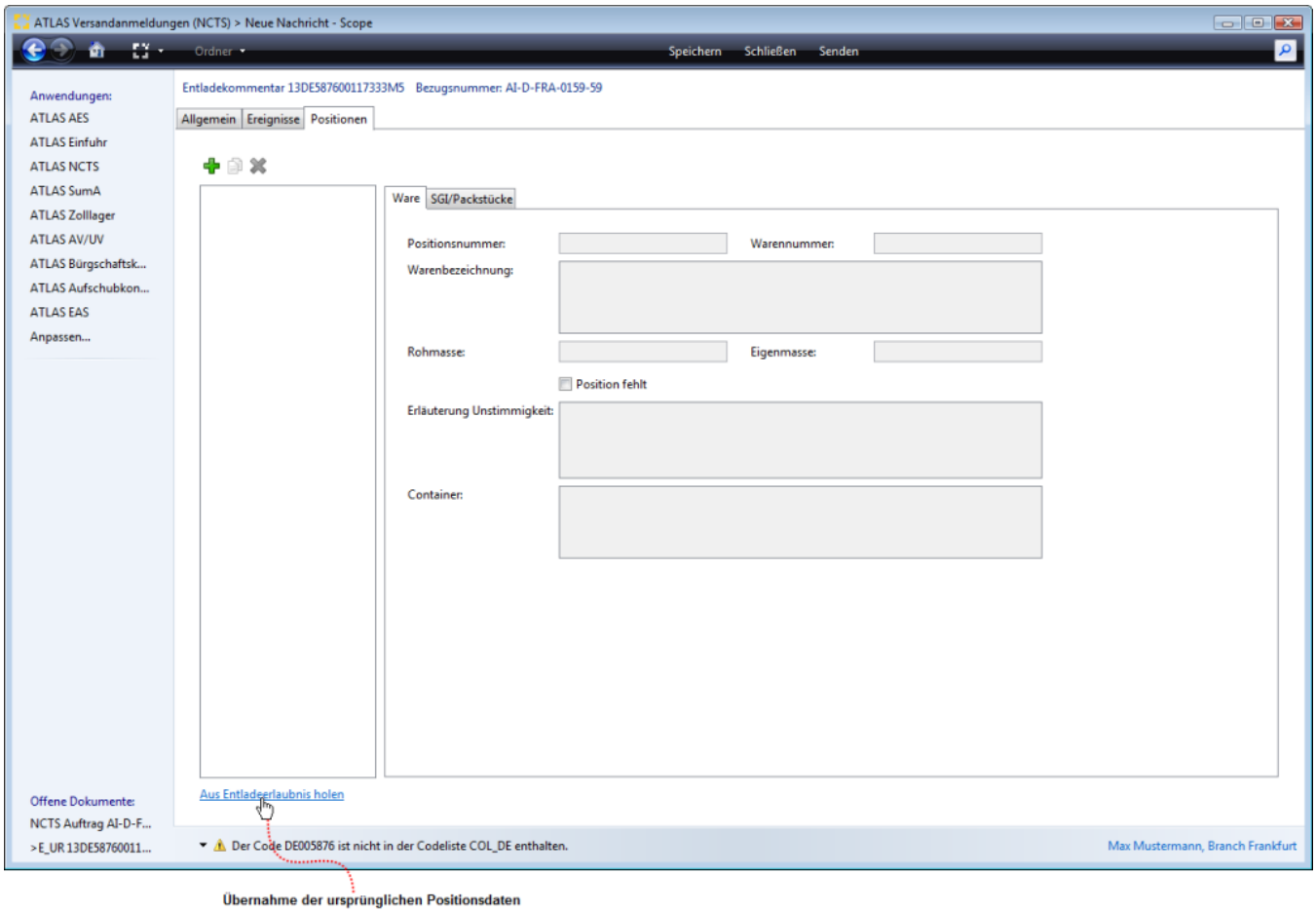

Position 1 entfernen *(Positionen, bei denen keine Unstimmigkeiten festgestellt wurden, müssen wieder entfernt werden/werden nicht mit der Nachricht übermittelt)*

Copyright © 2014 Riege Software International GmbH. Alle Rechte vorbehalten.

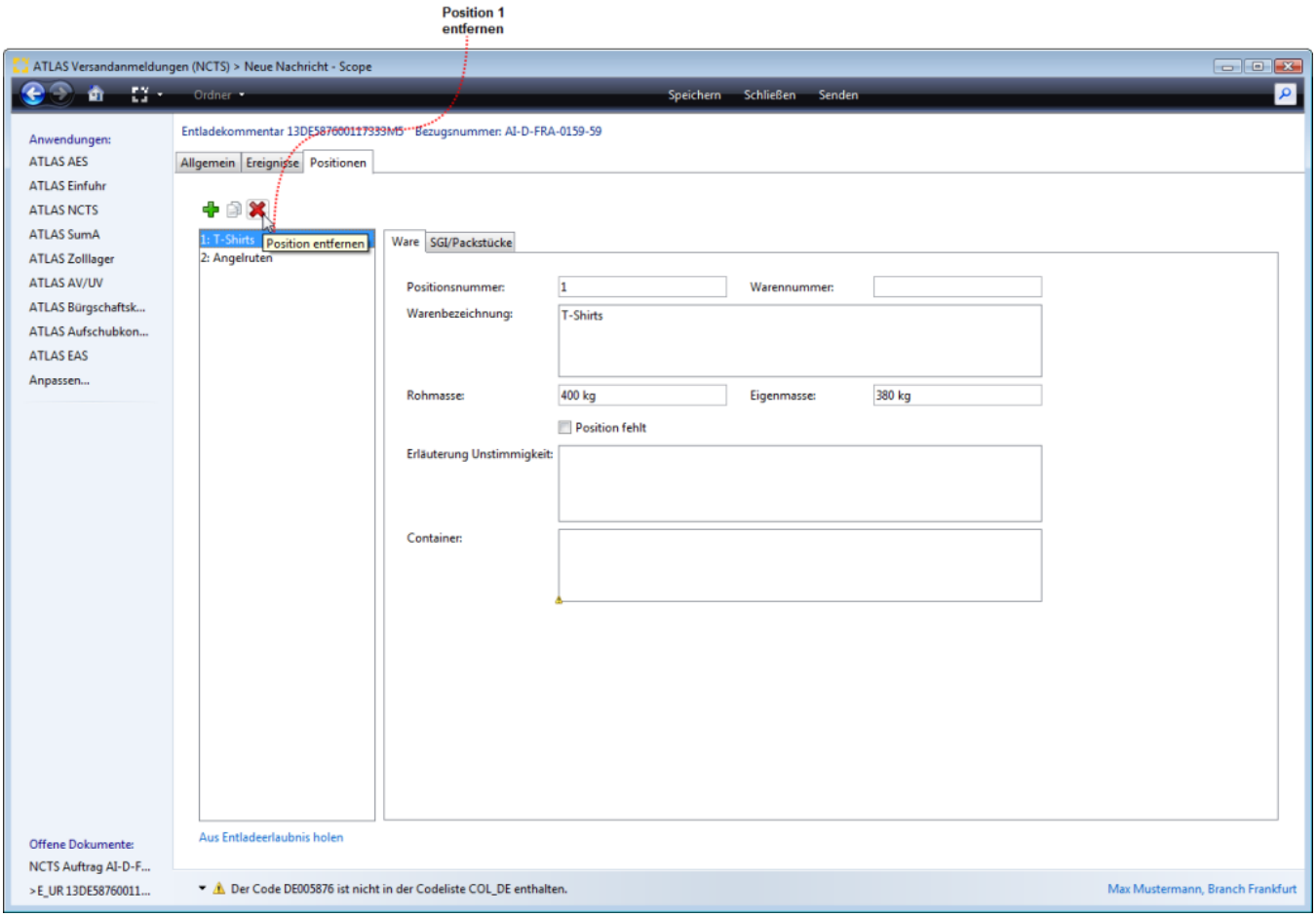

4. Flag (Haken) - "Position fehlt"

Mit dem Kennzeichen Position fehlt wird einmal in der betreffenden Position der Text im Feld Erläuterung Unstimmigkeit."Position fehlt" automatisch ergänzt und .....

Copyright © 2014 Riege Software International GmbH. Alle Rechte vorbehalten.

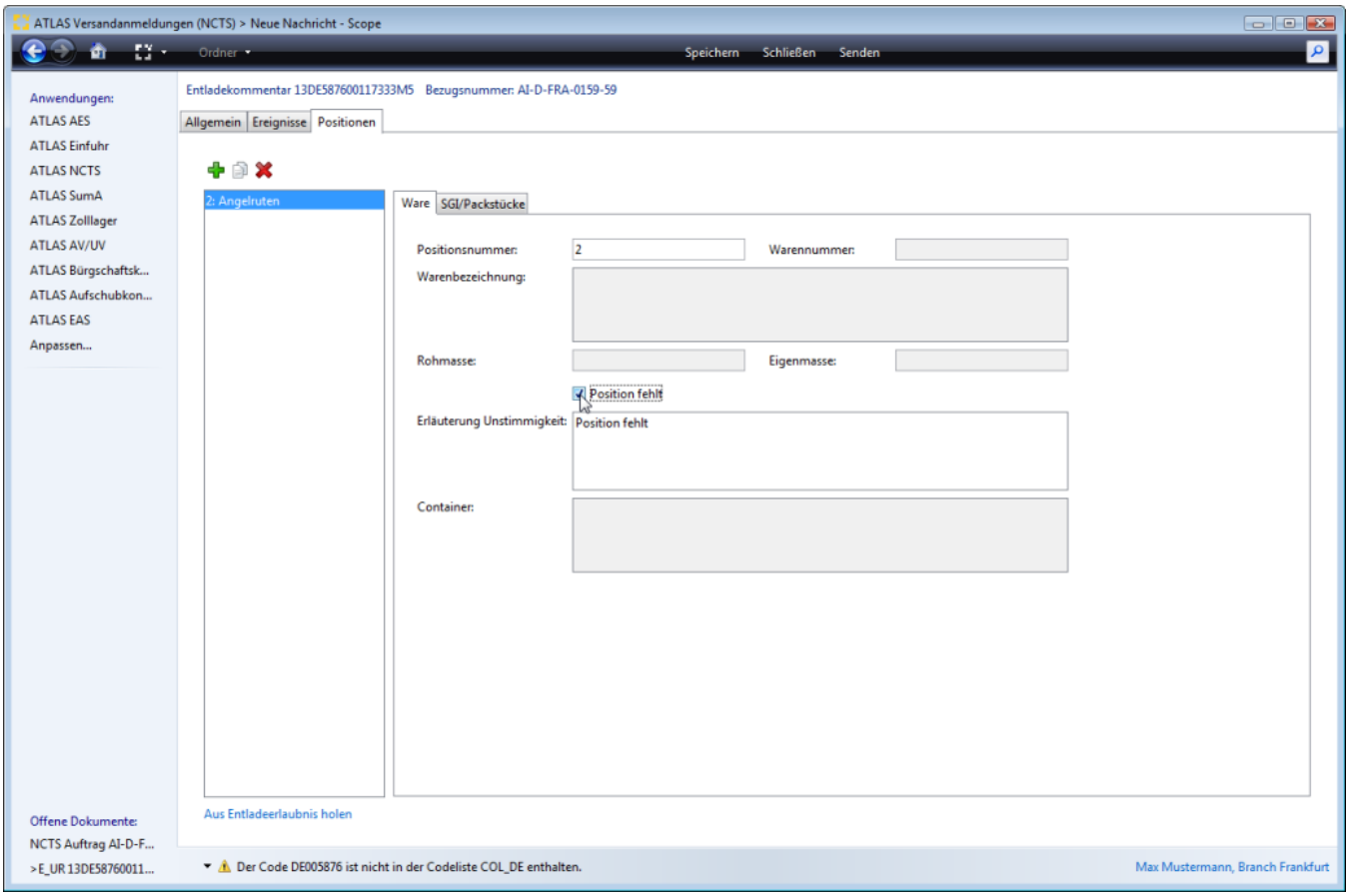

....zusätzlich in den Kopfdaten der Wert der Felder Anzahl Packstücke, Positionen, Rohmasse um den Wert der gekennzeichneten Position verringert.

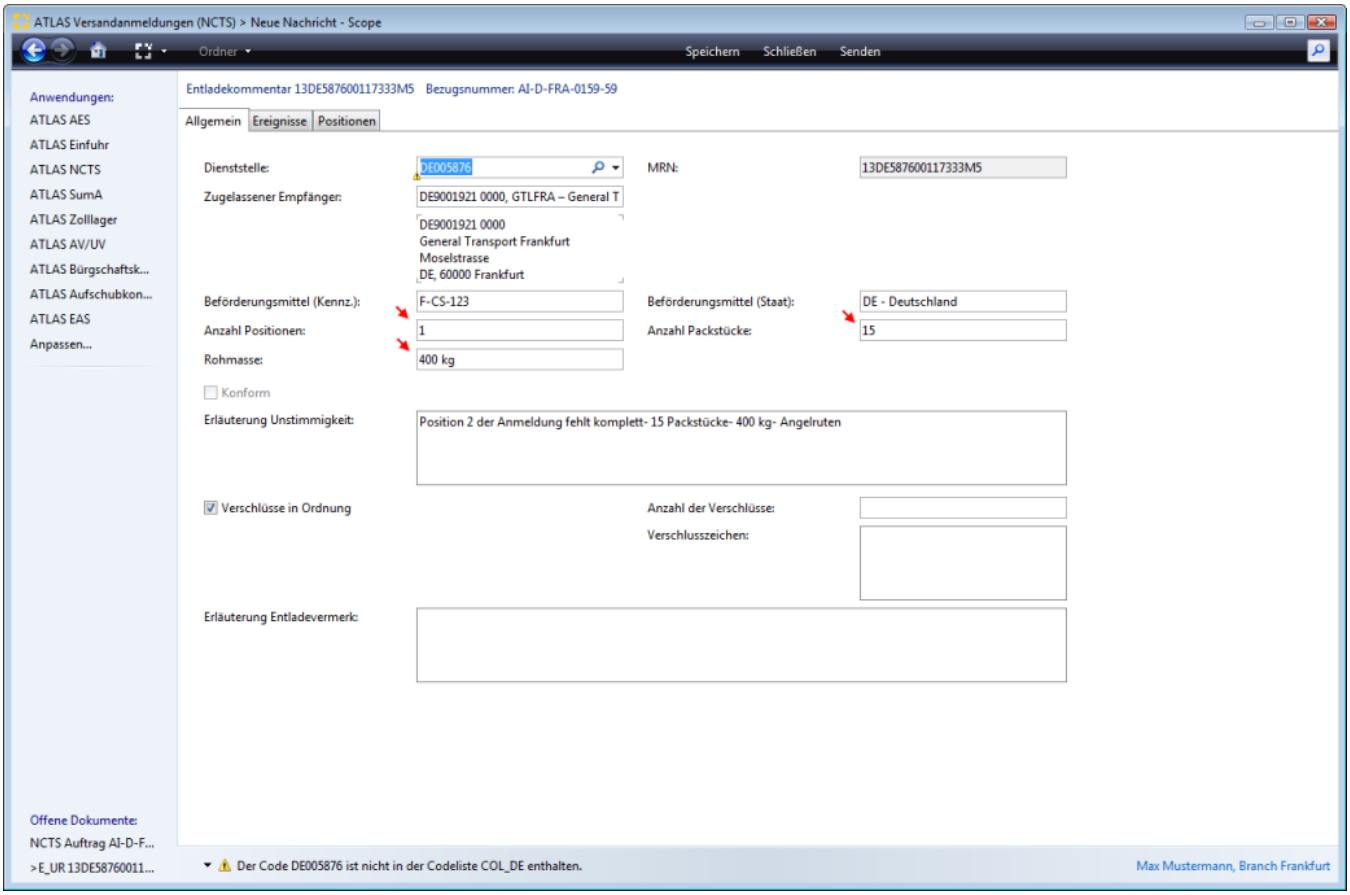

Copyright © 2014 Riege Software International GmbH. Alle Rechte vorbehalten.

5. E_UR - Senden

Dann kann der Entladekommentar mit der Programmaktion Senden an den Zoll übermittelt werden.

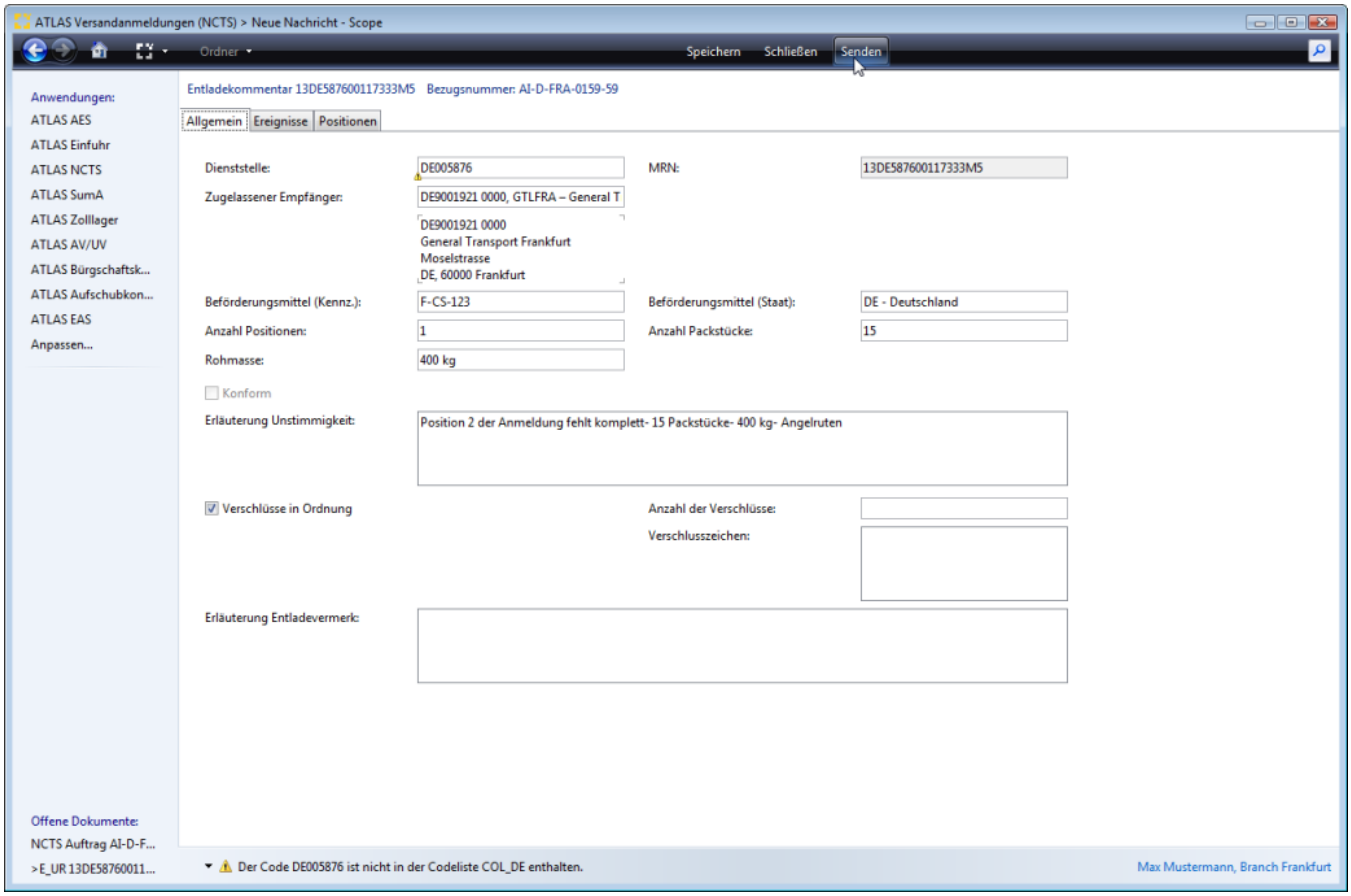

6. Status erledigt

Der Entladekommentar wird nach Übermittlung zollseitig quittiert und nach fehlerfreier Prüfung und Verarbeitung wird das Versandverfahren beendet. Die Summarische Anmeldung wird **in diesem Fall nicht automatisiert vom Zollsystem angelegt**, sondern muss von der **Zollstelle manuell bearbeitet** werden, damit die Verwahrungsmitteilung zugestellt werden kann. Die Versandanmeldung hat den **Status "Erledigt", solange die Verwahrungsmitteilung noch nicht vorliegt**.

Copyright © 2014 Riege Software International GmbH. Alle Rechte vorbehalten.

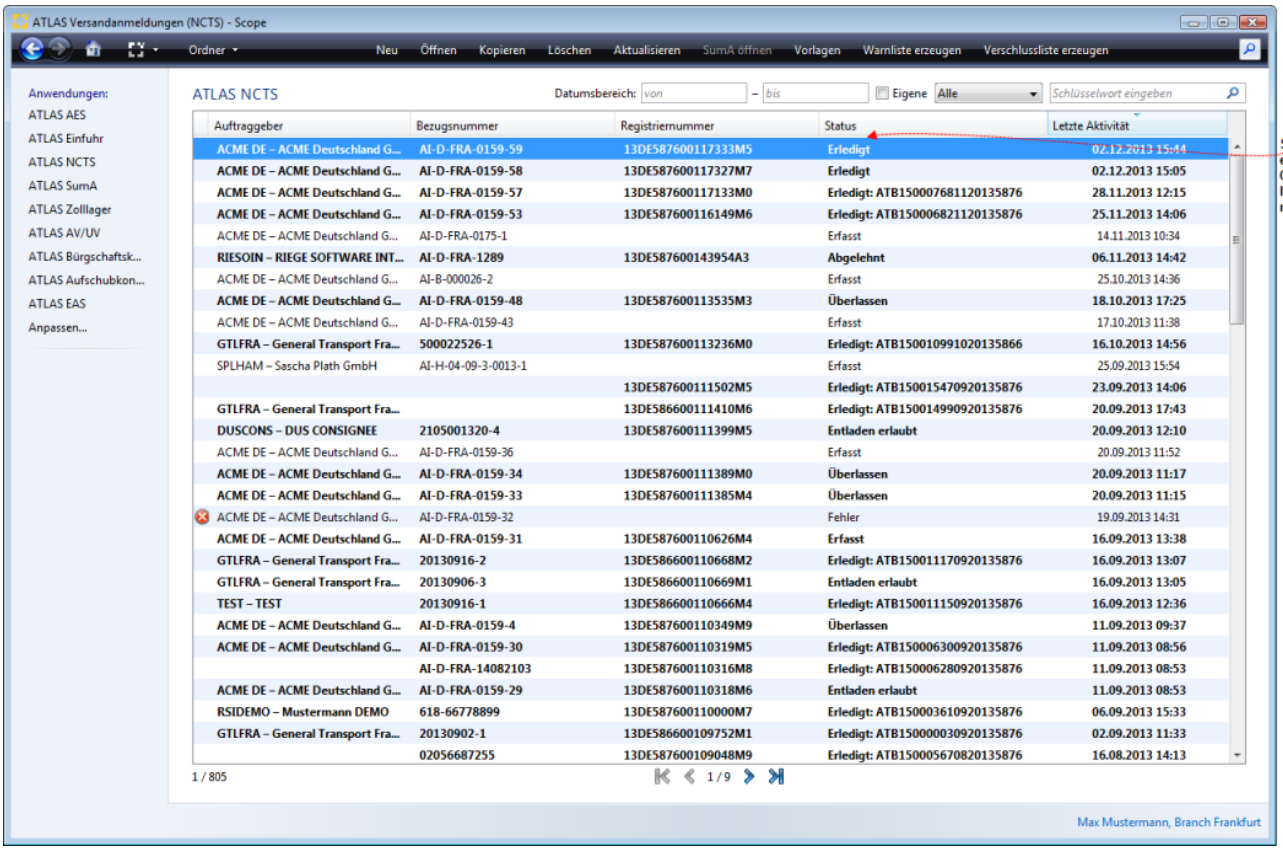

7. Verwahrungsmitteilung

Nachdem der Zoll die Anmeldung manuell bearbeitet hat, wird die Verwahrungsmitteilung zugestellt. Die Verwahrungsmitteilung wird nach Zustellung als Vorgang in Scope ATLAS SumA eingearbeitet. Die Anmeldung in NCTS hat nun den **Status Erledigt mit Angabe der Registriernummer SumA ATB15**. Mit der **Programmfunktion SumA öffnen** kann man direkt in die betreffende Summarische Anmeldung wechseln, die nach Erhalt der Verwahrungsmitteilung systemseitig angelegt wurde.

Copyright © 2014 Riege Software International GmbH. Alle Rechte vorbehalten.

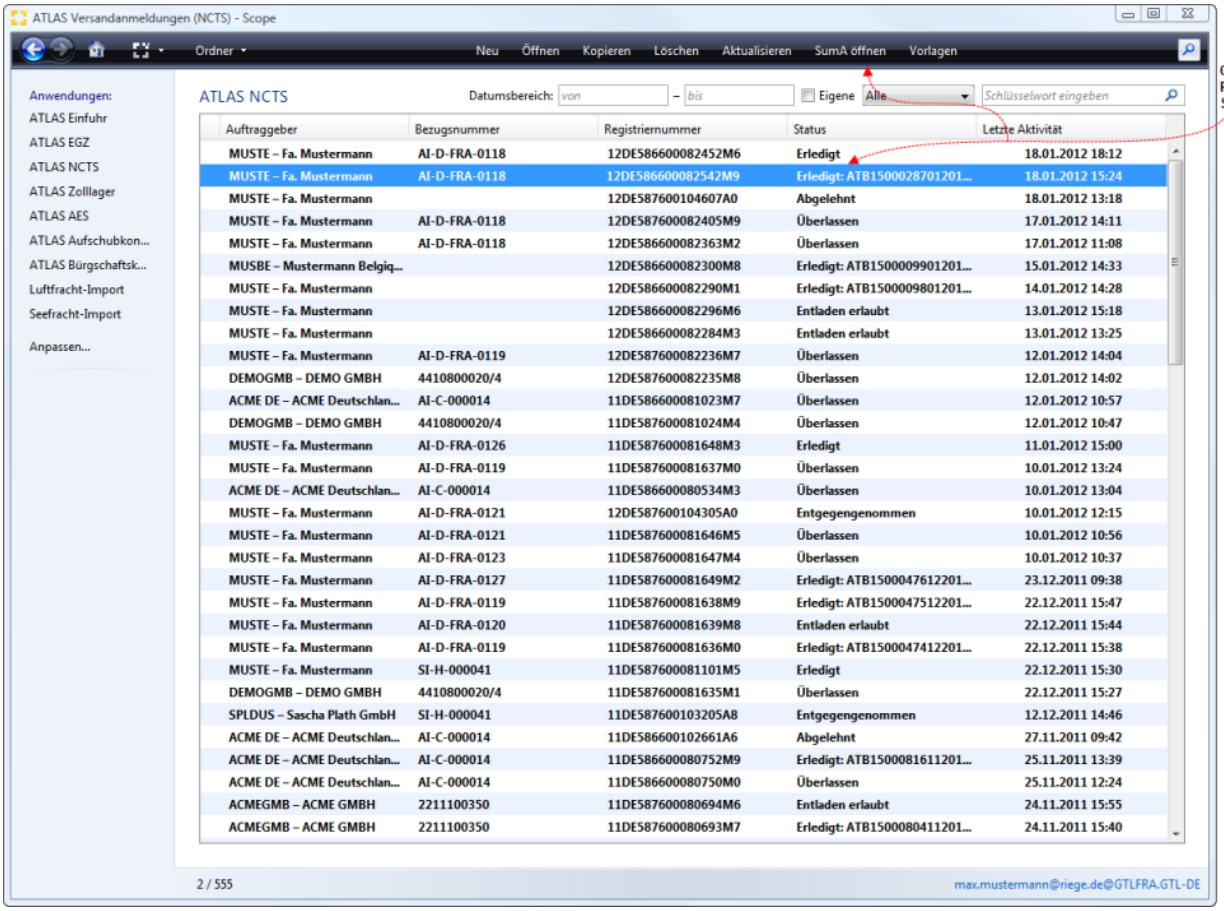

Copyright © 2014 Riege Software International GmbH. Alle Rechte vorbehalten.

zusätzliche Warenposition

- Einleitung
- Beschreibung

Einleitung

In unserem Fallbeispiel wurde bei der Entladung durch den Zugelassenen Empfänger festgestellt, dass bei der Warensendung eine **zusätzliche Warenposition** enthalten ist. Diese Abweichung muss dem Zoll im Entladekommentar mitgeteilt werden.

Beschreibung

1. Entfernen Kennzeichen Konform
2. Angaben Kopfdaten E_UR
2. Position hinzufügen
4. Angaben Positionsdaten E_UR
3. Status erledigt
6. Verwahrungsmitteilung

Für den Fall, dass eine komplette Position mehr bei der Beendigung gestellt wird, als bei der Eröffnung ursprünglich ins Versandverfahren überführt wurde, ist diese Position zusätzlich zu erfassen. Hierzu ist die letzte verwendete Positionsnummer um eins zu erhöhen.

1. Entfernen Kennzeichen Konform

Um die festgestellte Abweichung zu den Warenpositionen der Warensendung zu erfassen, muss zunächst im Entladekommentar das **Kennzeichen "Konform" entfernt** werden.

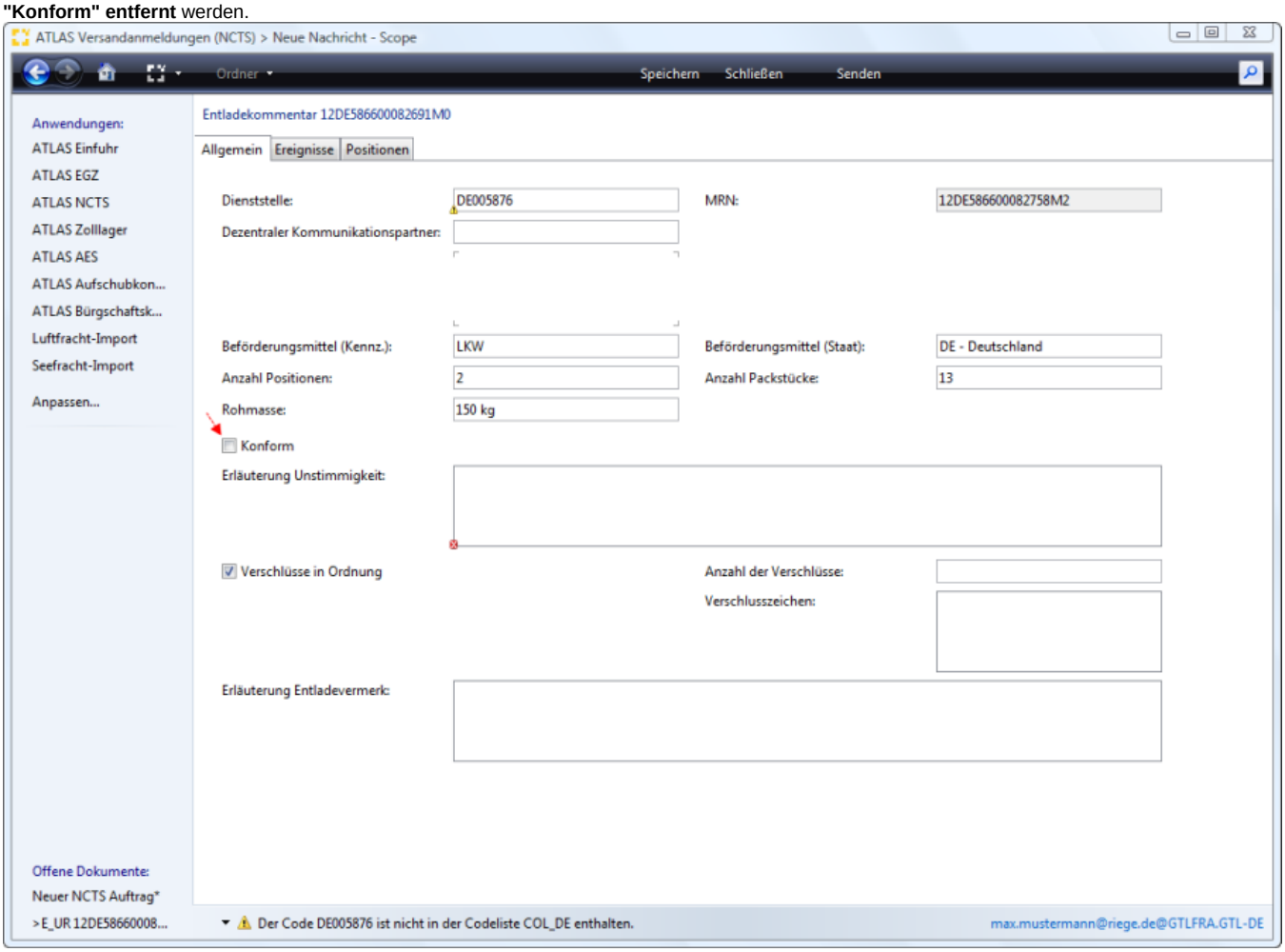

2. Angaben Kopfdaten E_UR

Copyright © 2014 Riege Software International GmbH. Alle Rechte vorbehalten.

Mit Entfernen des Flags Konform kann zunächst in den Kopfdaten des Entladekommentars im Feld **Erläuterung Unstimmigkeit** die Beschreibung der Abweichung erfasst werden. In unserem Beispiel ist eine **zusätzliche Warenposition 3** in einem **beigepackten Karton** festgestellt worden. Die Werte in den Feldern **Anzahl Packstücke, Anzahl Positionen und Rohmasse** werden im Entladekommentar um die Werte der fehlenden Warenposition 3 erhöht.

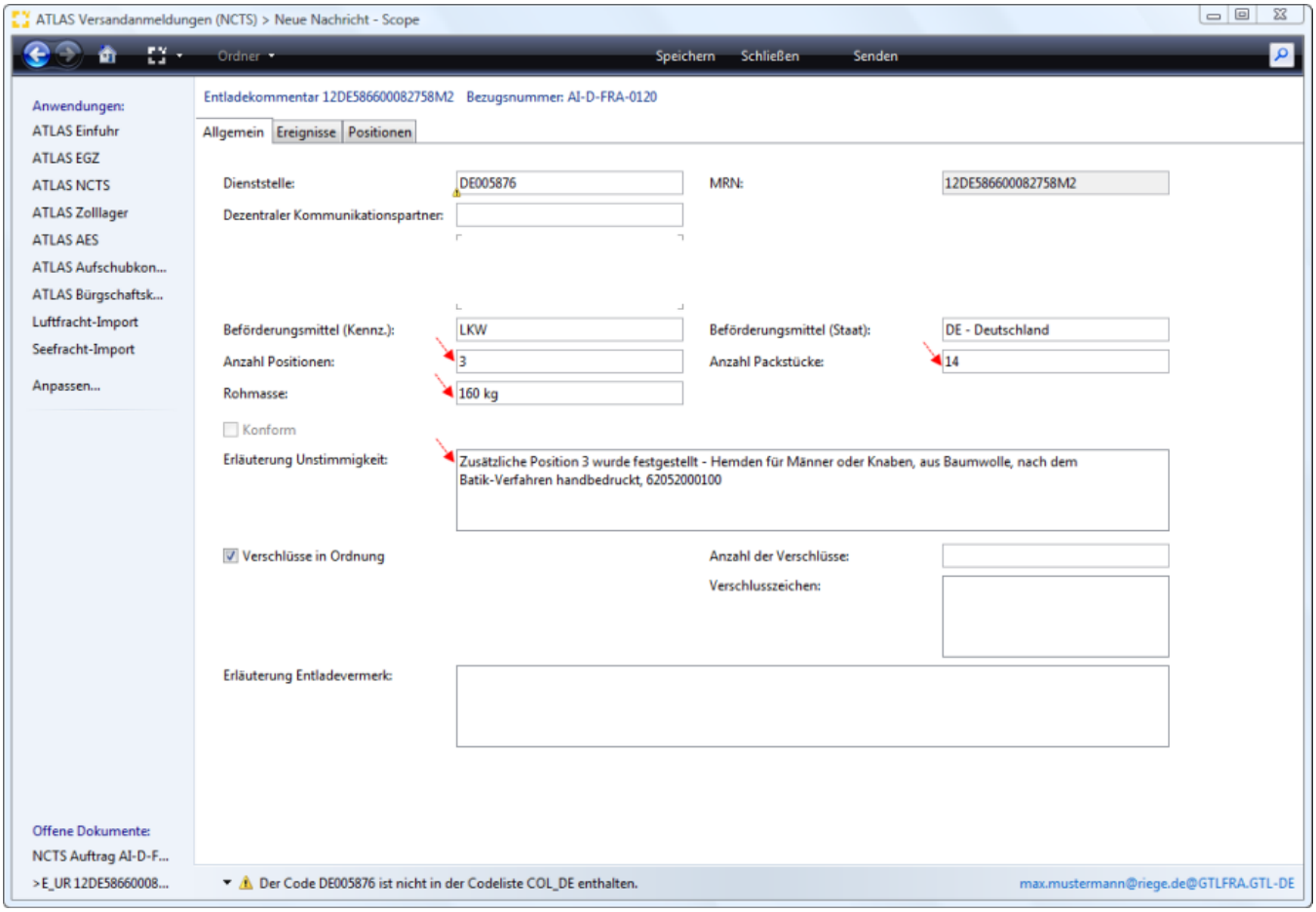

2. Position hinzufügen

Für den Fall, dass eine komplette Position mehr bei der Beendigung gestellt wird, als bei der Eröffnung ursprünglich ins Versandverfahren überführt wurde, ist diese Position zusätzlich zu erfassen. Hierzu ist die letzte verwendete Positionsnummer um eins zu erhöhen. Die Positionsnummer muss also in unserem Beispiel als Position 3 erfasst werden. Die Angaben werden unter dem Reiter Positionen erfasst. Es gibt jetzt die Möglichkeit die **Position manuell** anzulegen und die Angaben zur Position (z.B. Nummer, Erläuterungen) hinzuzufügen, oder über den **Actionlink "Aus Entladeerlaubnis holen"** alle Positionsdaten aus der Entladeerlaubnis zur Bearbeitung vorzublenden. Dabei müssen die Positionen, bei denen keine Unstimmigkeiten festgestellt wurden wieder entfernt werden. Für unser Fallbeispiel **legen** wir die **Position manuell an**, da wir hier nur die Daten zur zusätzlichen Position erfassen möchten.

Copyright © 2014 Riege Software International GmbH. Alle Rechte vorbehalten.

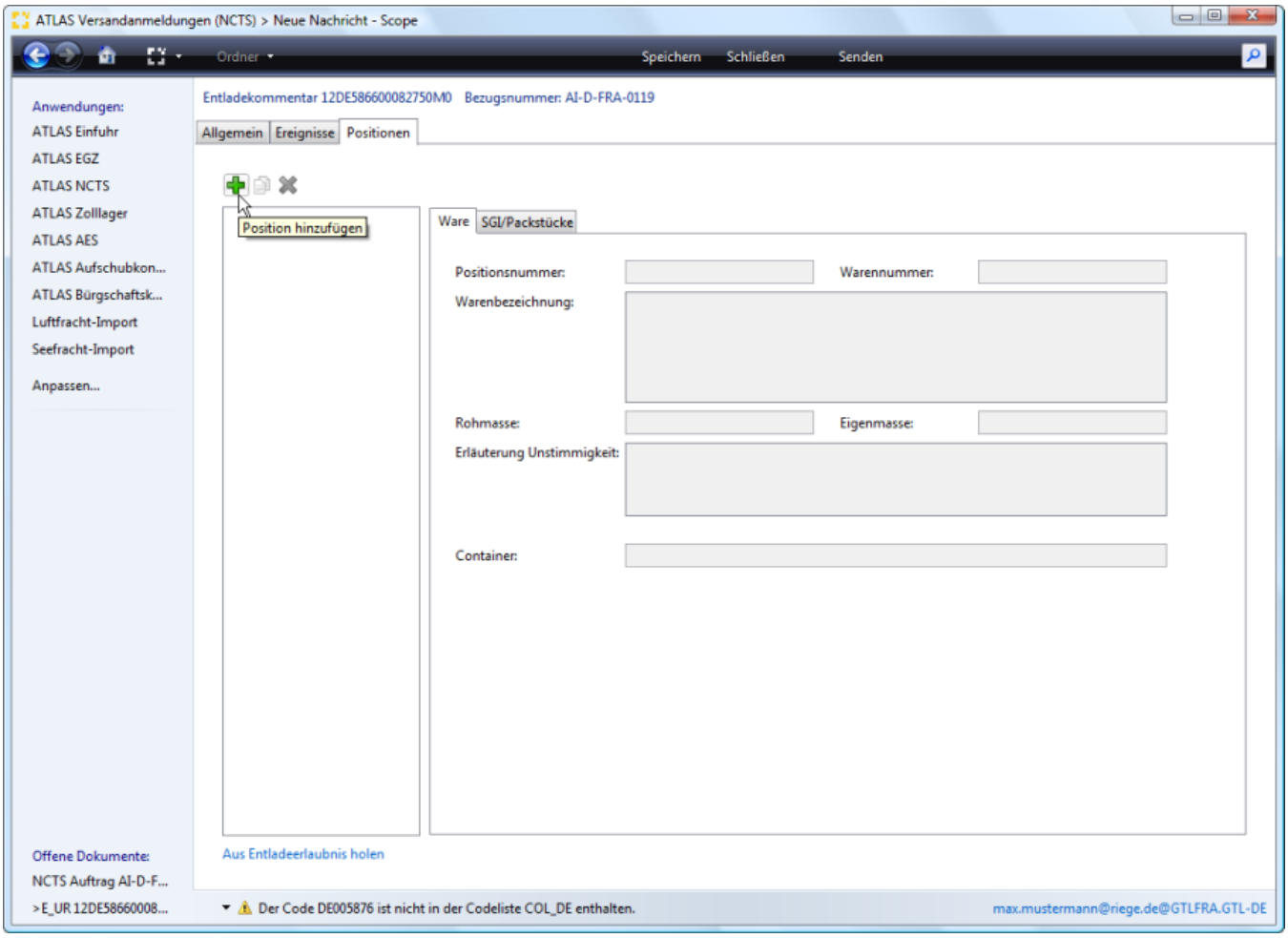

4. Angaben Positionsdaten E_UR

Copyright © 2014 Riege Software International GmbH. Alle Rechte vorbehalten.

Für die zusätzliche Position werden die warenbezogenen Daten zu Positionsnummer, Warennummer, Warenbezeichnung, Rohmasse, Eigenmasse und Erläuterung der Unstimmigkeit ergänzt.

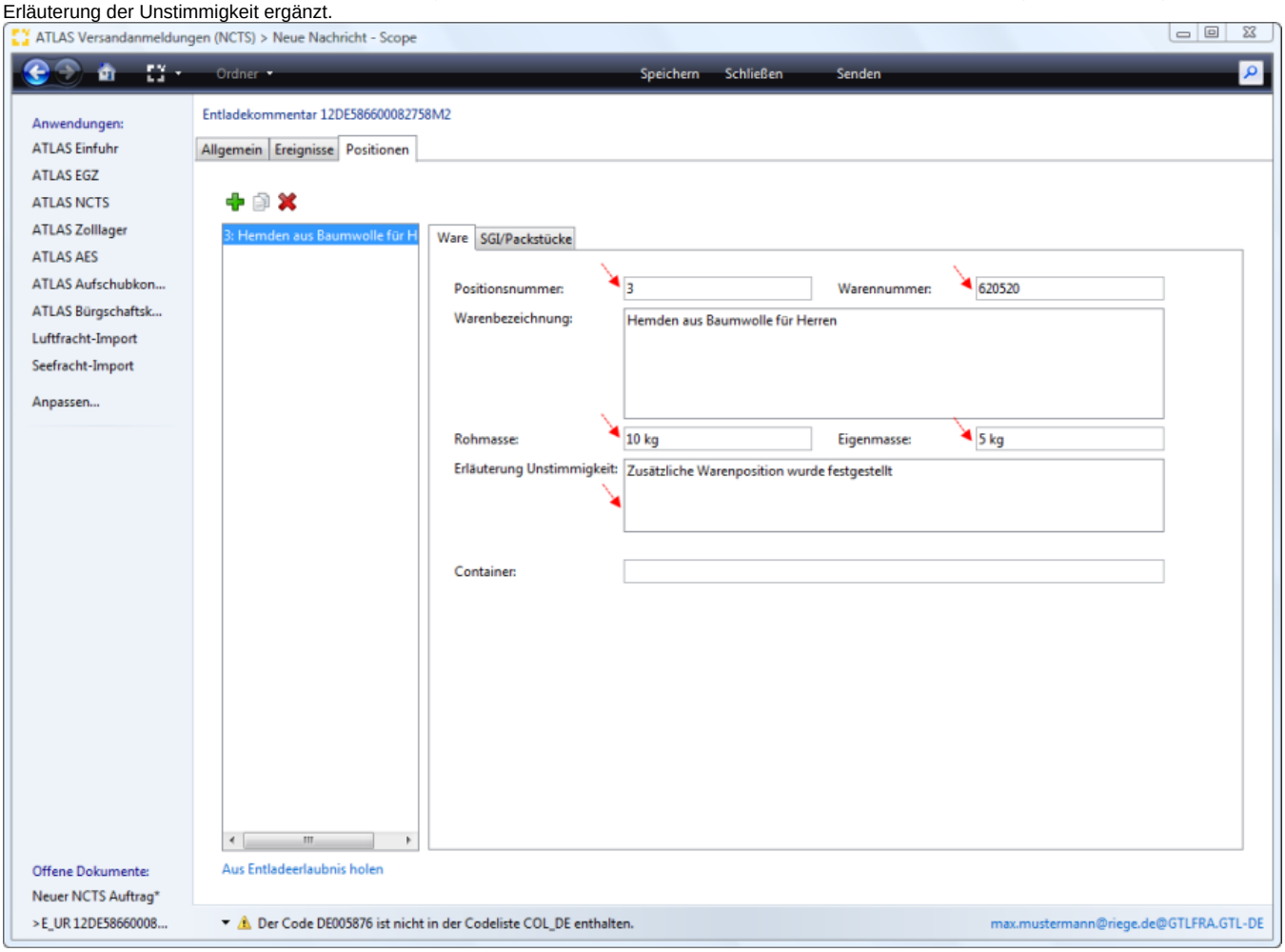

Es müssen auch noch die Angaben zu Packstück Art, Anzahl und Zeichen erfasst werden. Dann kann der Entladekommentar mit der Programmaktion Senden an den Zoll übermittelt werden.

Copyright © 2014 Riege Software International GmbH. Alle Rechte vorbehalten.

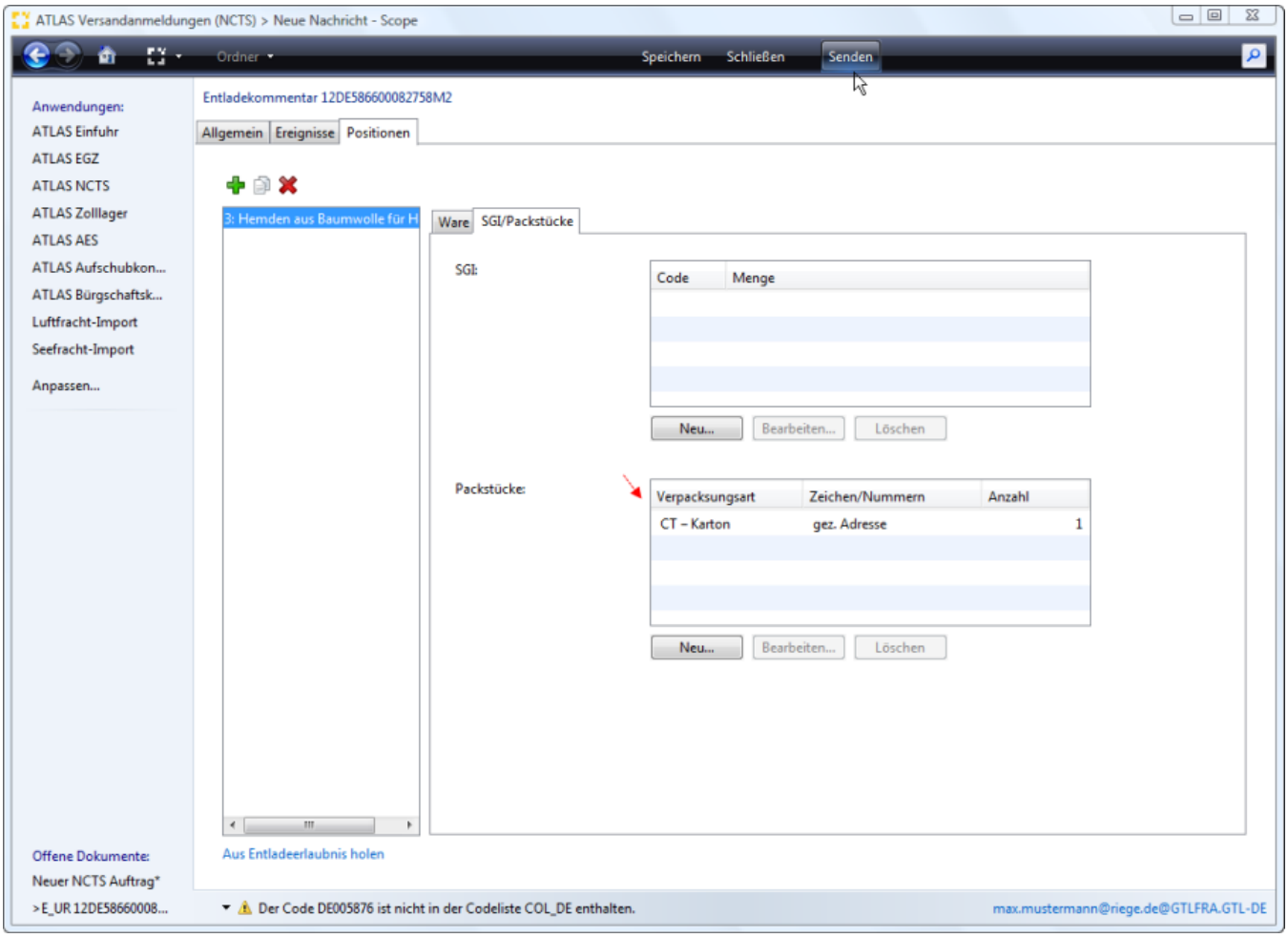

3. Status erledigt

Der Entladekommentar wird nach Übermittlung zollseitig quittiert und nach fehlerfreier Prüfung und Verarbeitung wird das Versandverfahren beendet. Die Summarische Anmeldung wird **in diesem Fall nicht automatisiert vom Zollsystem angelegt**, sondern muss von der **Zollstelle manuell bearbeitet** werden, damit die Verwahrungsmitteilung zugestellt werden kann. Die Versandanmeldung hat den **Status "Erledigt", solange die Verwahrungsmitteilung noch nicht vorliegt**.

Copyright © 2014 Riege Software International GmbH. Alle Rechte vorbehalten.

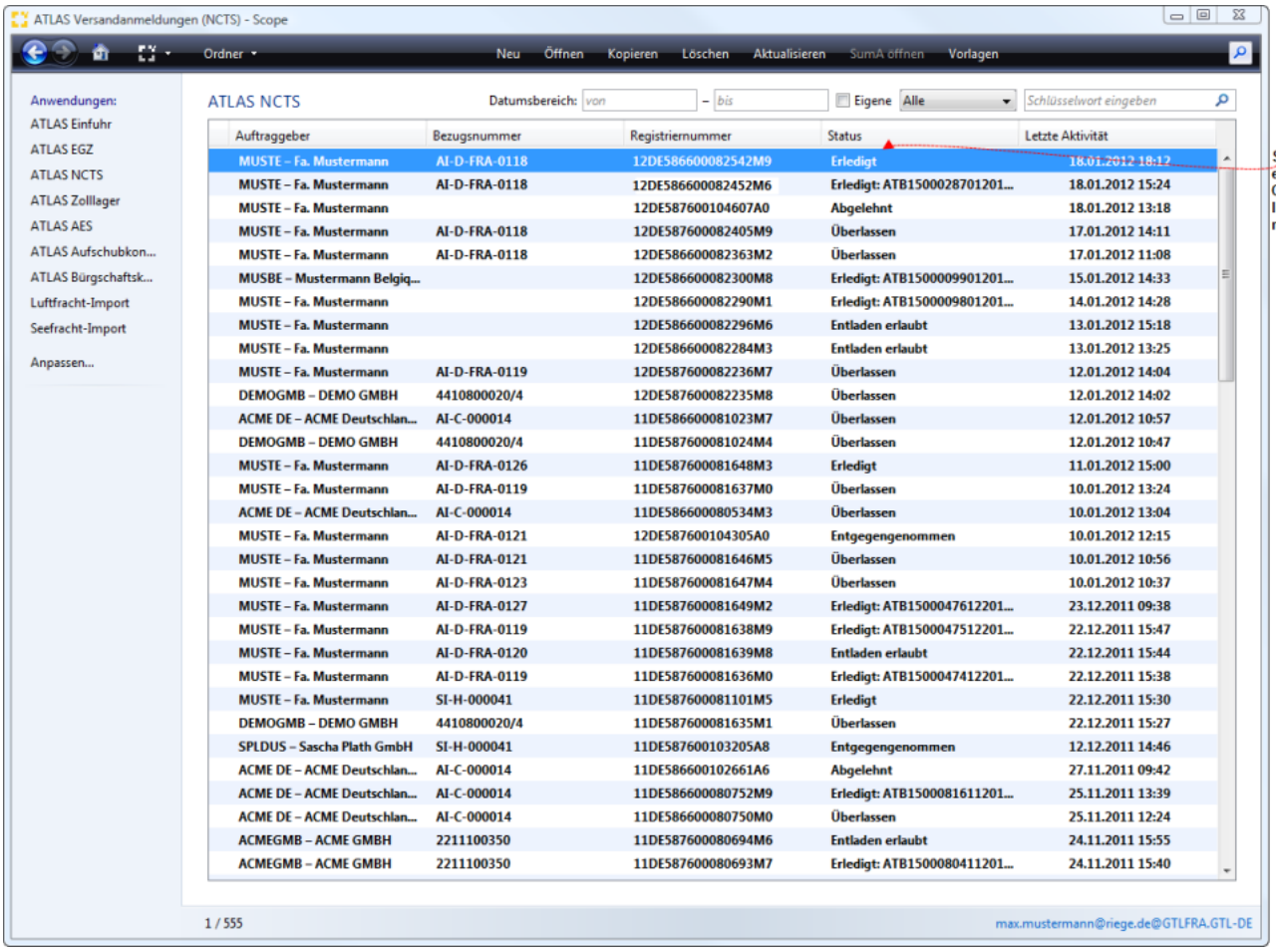

6. Verwahrungsmitteilung

Nachdem der Zoll die Anmeldung manuell bearbeitet hat, wird die Verwahrungsmitteilung zugestellt. Die Verwahrungsmitteilung wird nach Zustellung als Vorgang in Scope ATLAS SumA eingearbeitet. Die Anmeldung in NCTS hat nun den **Status Erledigt mit Angabe der Registriernummer SumA ATB15**. Mit der **Programmfunktion SumA öffnen** kann man direkt in die betreffende Summarische Anmeldung wechseln, die nach Erhalt der Verwahrungsmitteilung systemseitig angelegt wurde.

Copyright © 2014 Riege Software International GmbH. Alle Rechte vorbehalten.

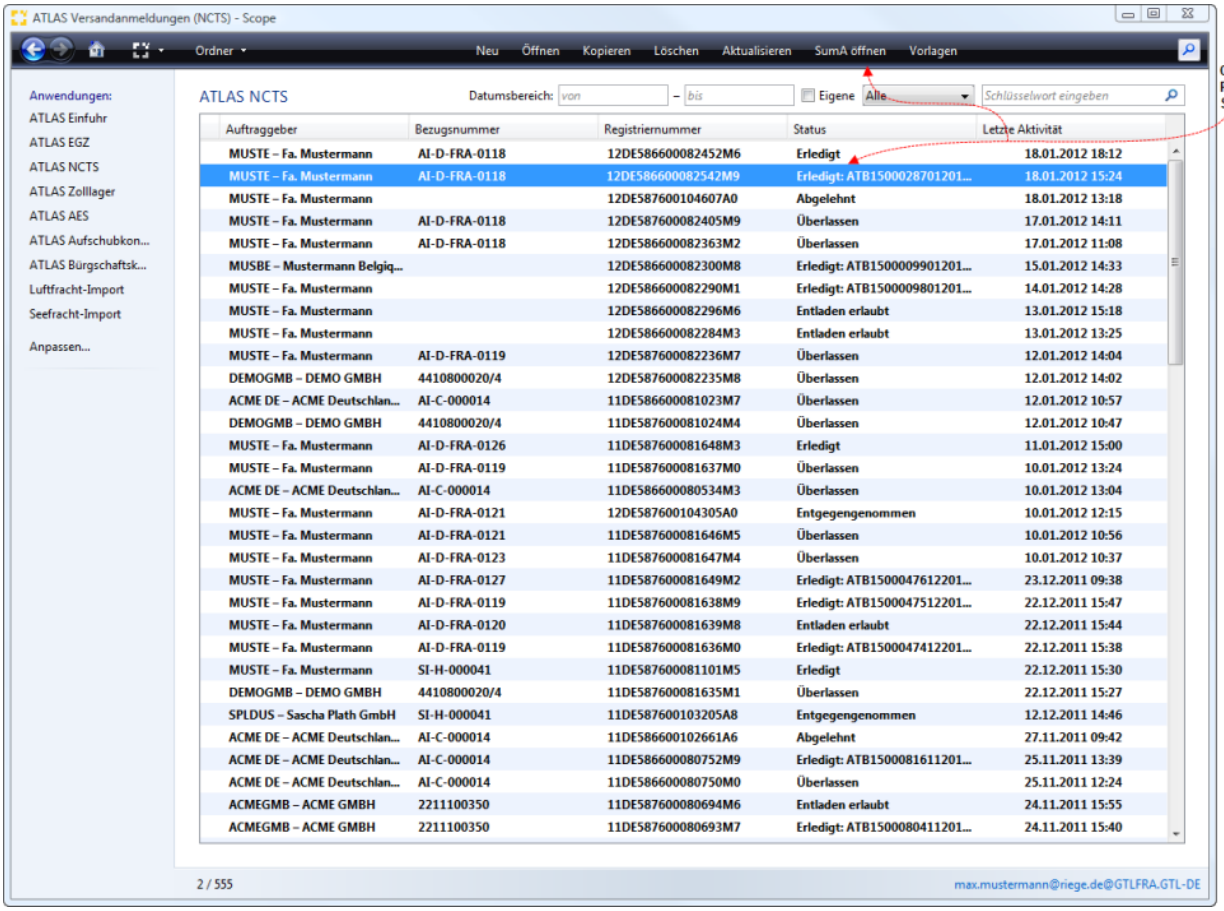

Copyright © 2014 Riege Software International GmbH. Alle Rechte vorbehalten.

Entladekommentar (E_UR) - Vorfall - Verschlüsse - Umladung

- Einleitung
- Beschreibung

Einleitung

Ist während des Versandvorgangs ein **Vorfall** eingetreten (z.B. Verschlussänderungen/Umladung), der **erst nach der Übermittlung der Eingangsanzeige festgestellt** wurde, kann das dem Zollamt auch noch mit dem Entladekommentar mitgeteilt werden. In unserem Fallbeispiel wurde die Warensendung **nach einem Unfallgeschehen** auf ein **anderes Fahrzeug umgeladen** und es wurde ein **neues Verschlusszeichen** angebracht.

Beschreibung

1. Ereignis hinzufügen
2. Ereignis erfassen - E_UR senden
3. Status erledigt
4. Verwahrungsmitteilung

1. Ereignis hinzufügen

Die **Angaben** zu dem **Ereignis** werden in den **Kopfdaten** des Entladekommentars unter dem **Reiter Ereignisse** erfasst. Mit dem grünen Plus Symbol kann der Erfassungsdialog für ein **Ereignis hinzugefügt** werden.

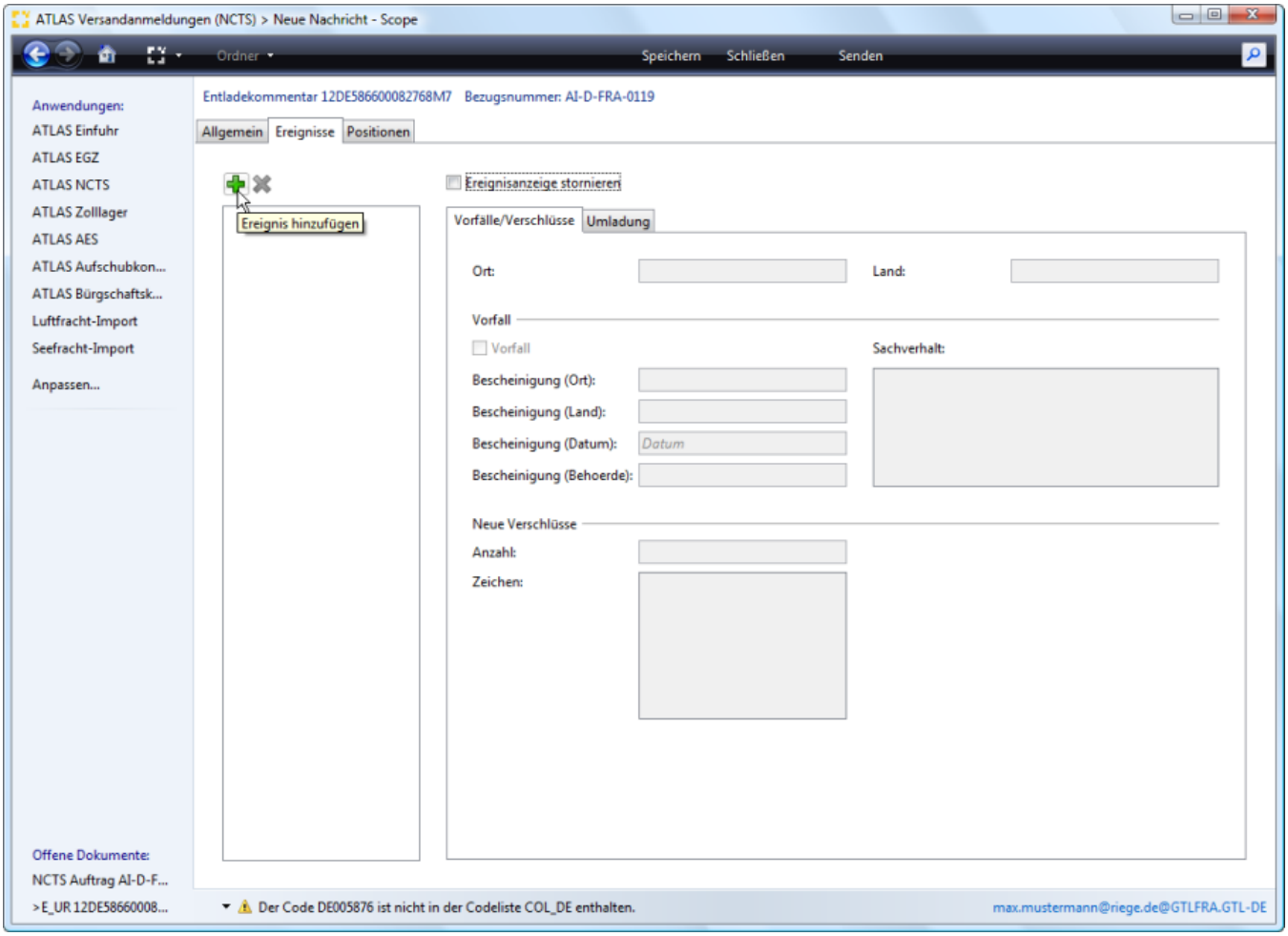

2. Ereignis erfassen - E_UR senden

Copyright © 2014 Riege Software International GmbH. Alle Rechte vorbehalten.

Zu einem Ereignis sind in jedem Fall die Felder "Ereignis Ort" und " Ereignis Land" anzugeben. Darüberhinaus können weitere Angaben zum Vorfall *(zur Erfassung dieser Daten das Kennzeichen Vorfall setzen)* und dem neuen Verschlusszeichen gemacht werden.

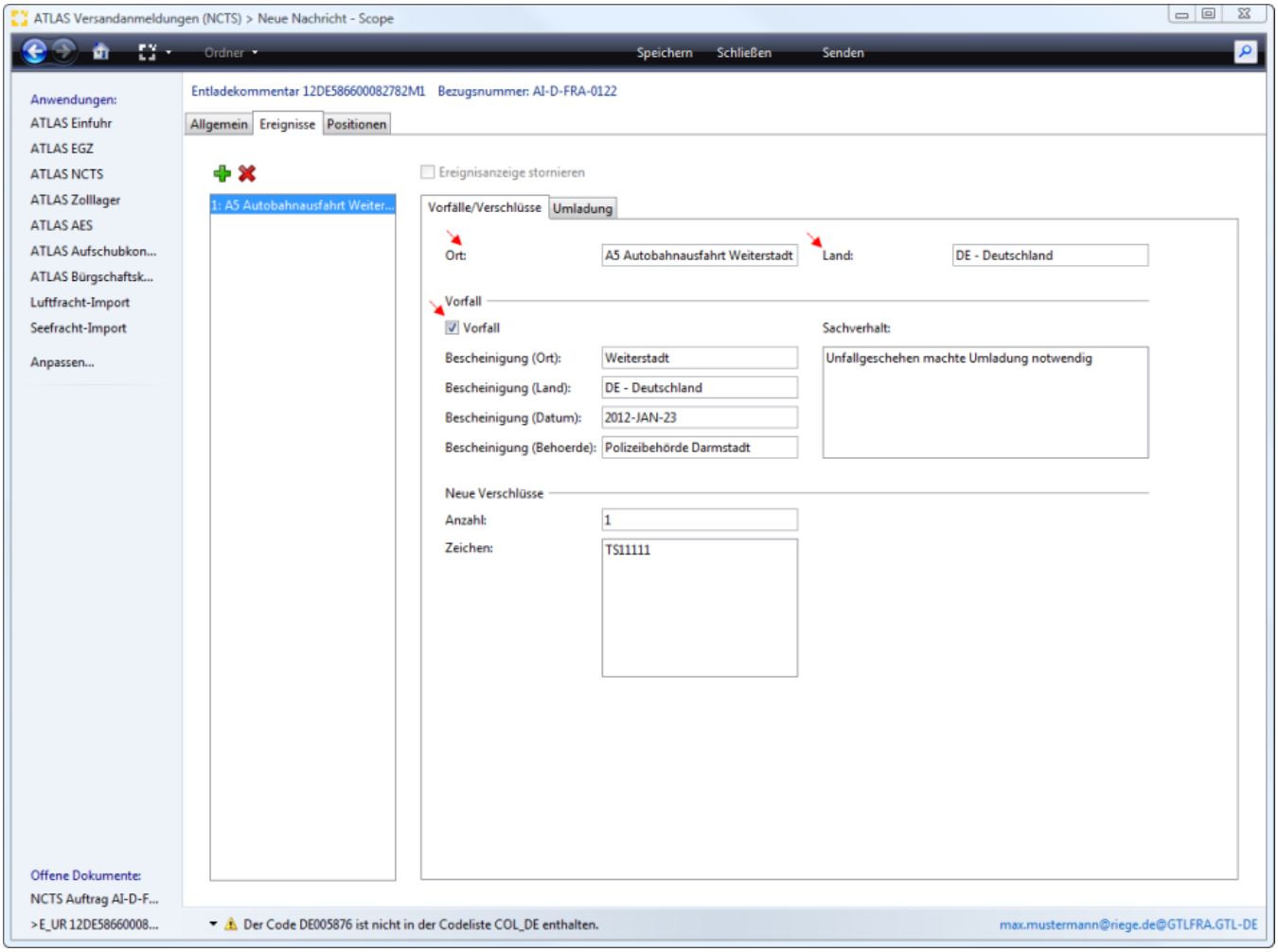

Die Daten bzgl. der **Umladung**, die **Beschreibung des eingesetzten neuen Beförderungsmittels**, werden unter dem **Reiter Umladung** angegeben. Dann kann der Entladekommentar mit der Programmaktion Senden an den Zoll übermittelt werden.

Copyright © 2014 Riege Software International GmbH. Alle Rechte vorbehalten.

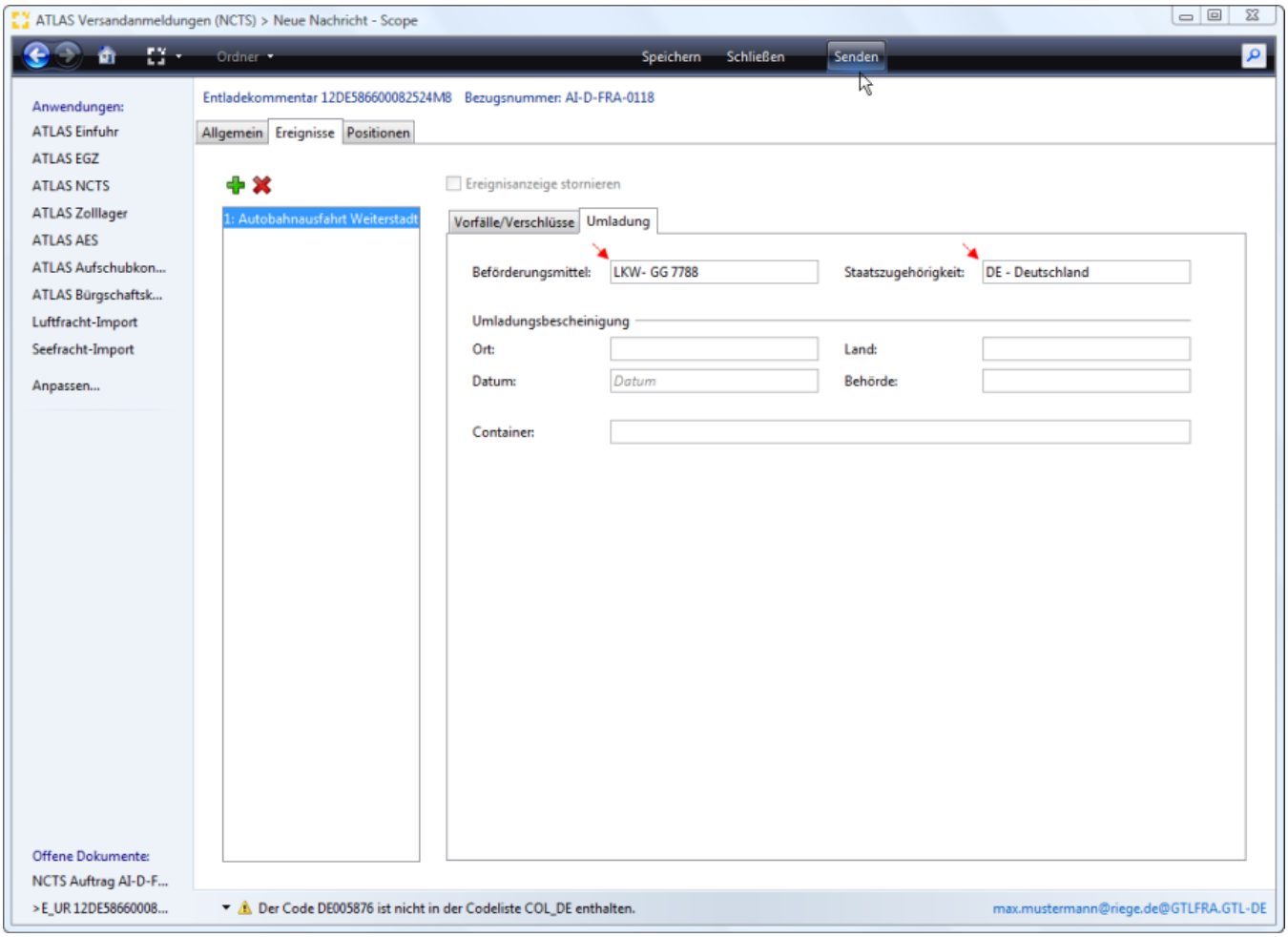

3. Status erledigt

Der Entladekommentar wird nach Übermittlung zollseitig quittiert und nach fehlerfreier Prüfung und Verarbeitung wird das Versandverfahren beendet. Die Summarische Anmeldung wird **in diesem Fall nicht automatisiert vom Zollsystem angelegt**, sondern muss von der **Zollstelle manuell bearbeitet** werden, damit die Verwahrungsmitteilung zugestellt werden kann. Die Versandanmeldung hat den **Status "Erledigt", solange die Verwahrungsmitteilung noch nicht vorliegt**.

Copyright © 2014 Riege Software International GmbH. Alle Rechte vorbehalten.

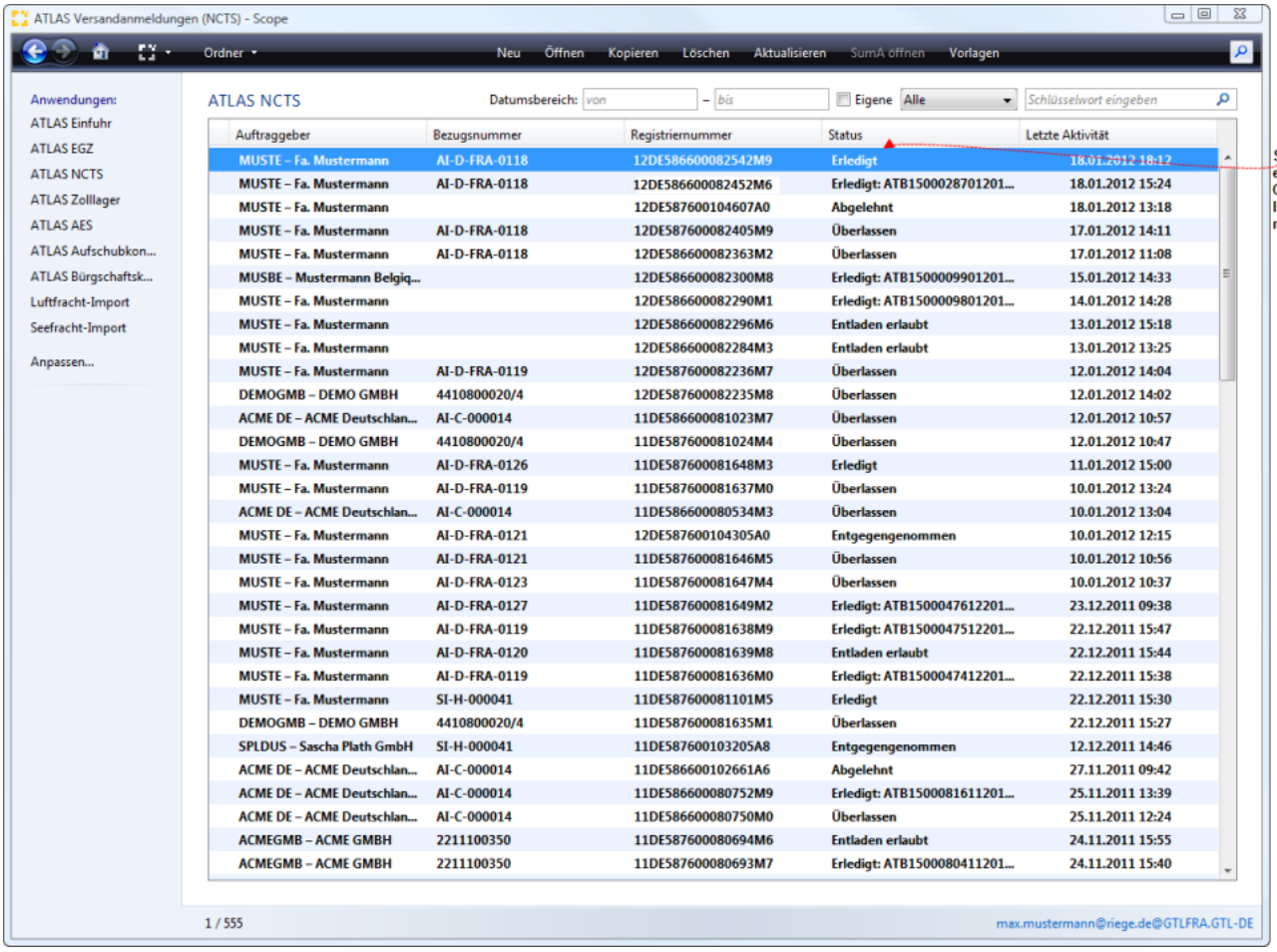

4. Verwahrungsmitteilung

Nachdem der Zoll die Anmeldung manuell bearbeitet hat, wird die Verwahrungsmitteilung zugestellt. Die Verwahrungsmitteilung wird nach Zustellung als Vorgang in Scope ATLAS SumA eingearbeitet. Die Anmeldung in NCTS hat nun den **Status Erledigt mit Angabe der Registriernummer SumA ATB15**. Mit der **Programmfunktion SumA öffnen** kann man direkt in die betreffende Summarische Anmeldung wechseln, die nach Erhalt der Verwahrungsmitteilung systemseitig angelegt wurde.

Copyright © 2014 Riege Software International GmbH. Alle Rechte vorbehalten.

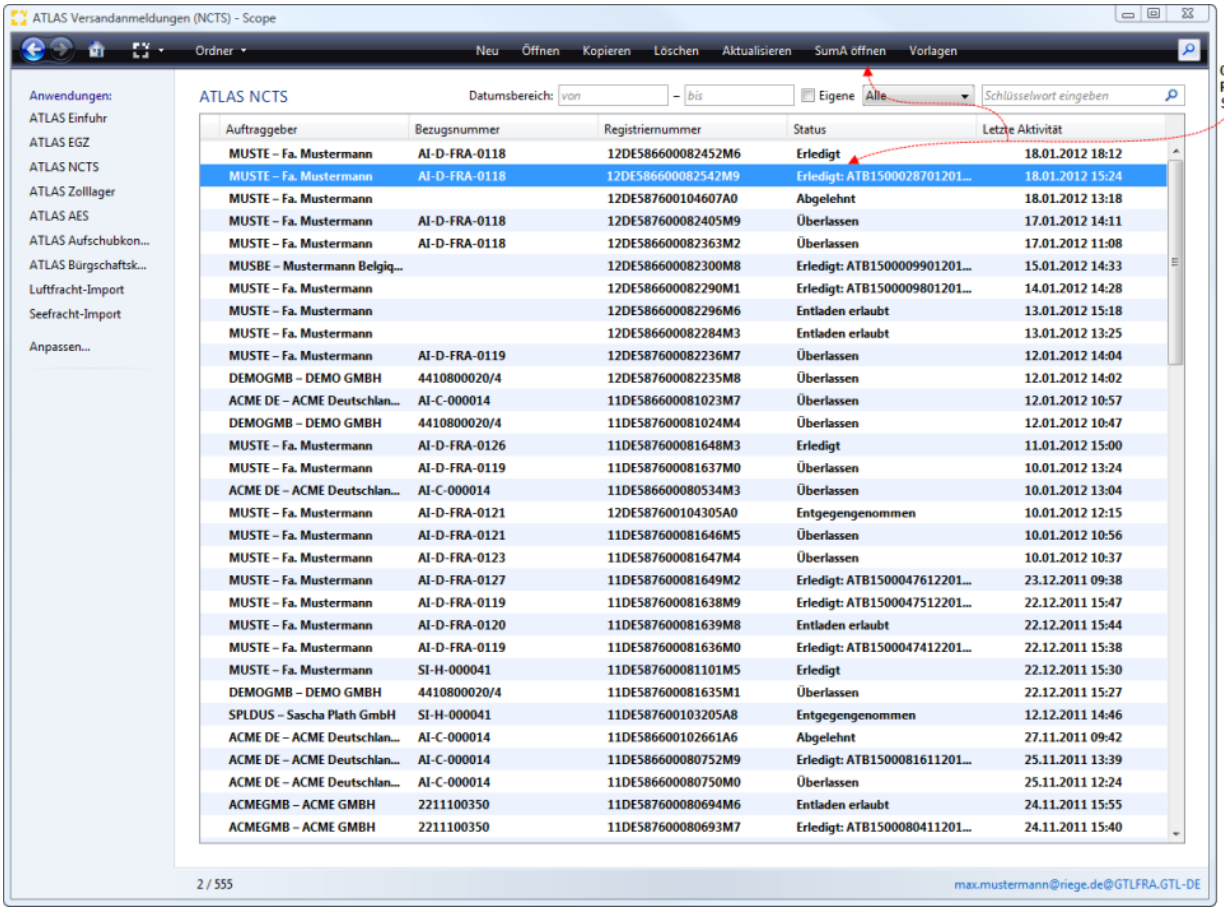

Copyright © 2014 Riege Software International GmbH. Alle Rechte vorbehalten.

Entladekommentar - Ereignis vorgefallen

- Einleitung
- Beschreibung

Einleitung

In unserem Fallbeispiel wurde **bereits mit der Nachricht** Eingangsanzeige **dem Zoll mitgeteilt**, dass während des Transports der Warensendung ein **Ereignis** eingetreten ist. Ein Ereignis besteht aus einem Vorfall und/oder einer Umladung, möglicherweise noch ergänzt durch "Neue Verschlüsse". Im Entladekommentar sind Angaben zu einem Ereignis zu machen, wenn in der E_AN das "Kennzeichen Ereignis" gesetzt wurde. In dem Fallbeispiel wurde die Warensendung nach einem Unfallgeschehen auf ein anderes Fahrzeug umgeladen.

Beschreibung

1. Ereignis hinzufügen
2. Ereignis erfassen - E_UR senden
3. Status erledigt
6. Verwahrungsmitteilung

1. Ereignis hinzufügen

Der Versuch den Entladekommentar ohne Angaben zum Ereignis zu senden, wird durch eine systemseitige Validierung verhindert, da in der Eingangsanzeige ein Ereignis gemeldet wurde. Das Übermitteln des Entladekommentars würde ansonsten zu einer zollseitigen Fehlermeldung führen.

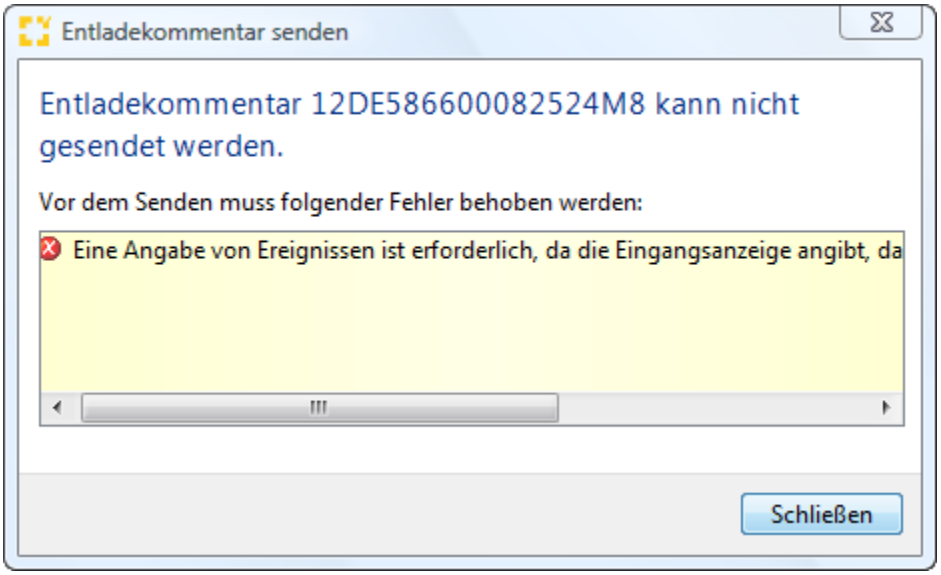

Die **Angaben** zu dem **Ereignis** werden in den **Kopfdaten** des Entladekommentars unter dem **Reiter Ereignisse** erfasst. Mit dem grünen Plus Symbol kann der Erfassungsdialog für ein **Ereignis hinzugefügt** werden.

Copyright © 2014 Riege Software International GmbH. Alle Rechte vorbehalten.

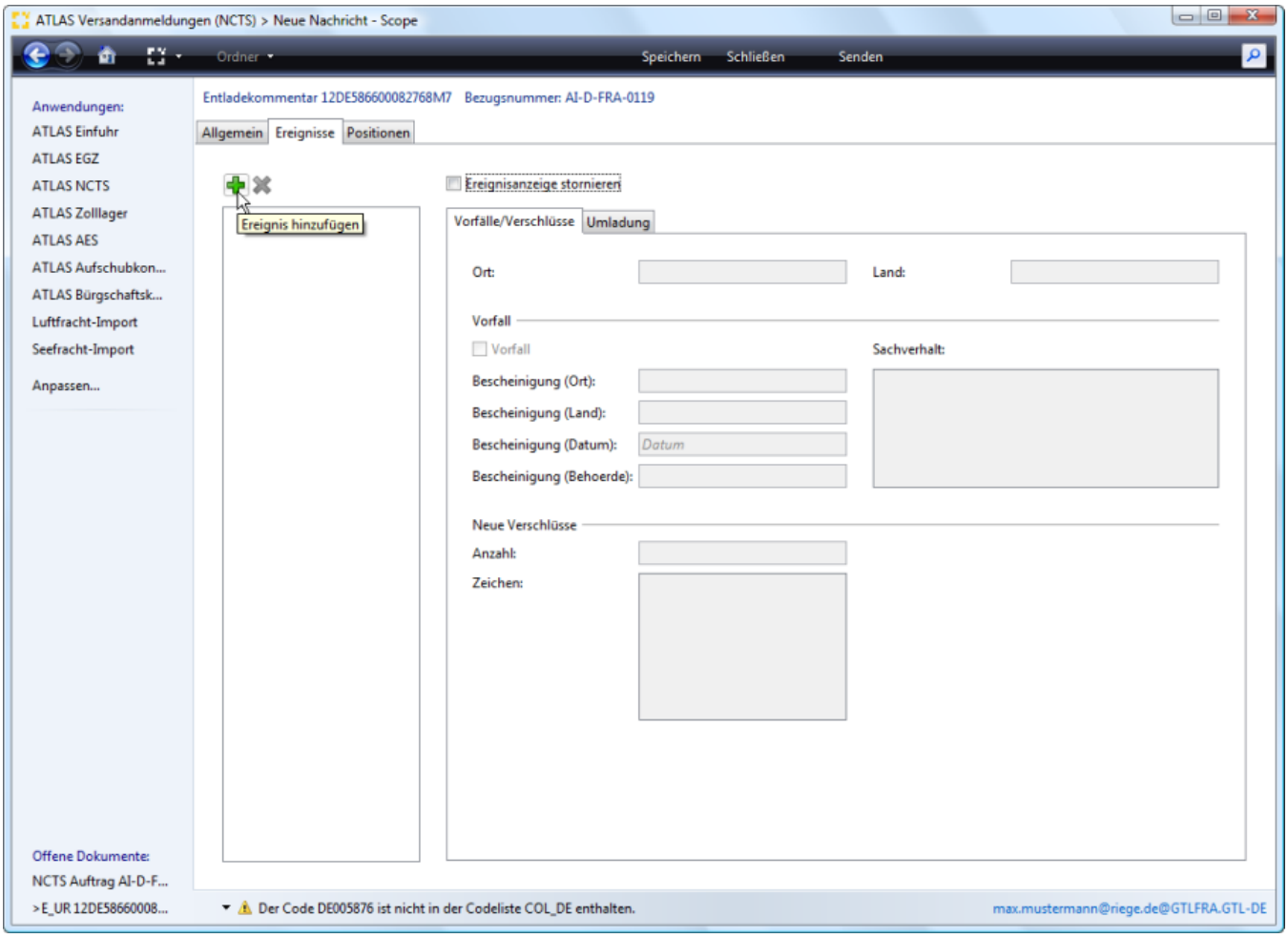

2. Ereignis erfassen - E_UR senden

Zu einem Ereignis sind in jedem Fall die Felder "Ereignis Ort" und " Ereignis Land" anzugeben.

Copyright © 2014 Riege Software International GmbH. Alle Rechte vorbehalten.

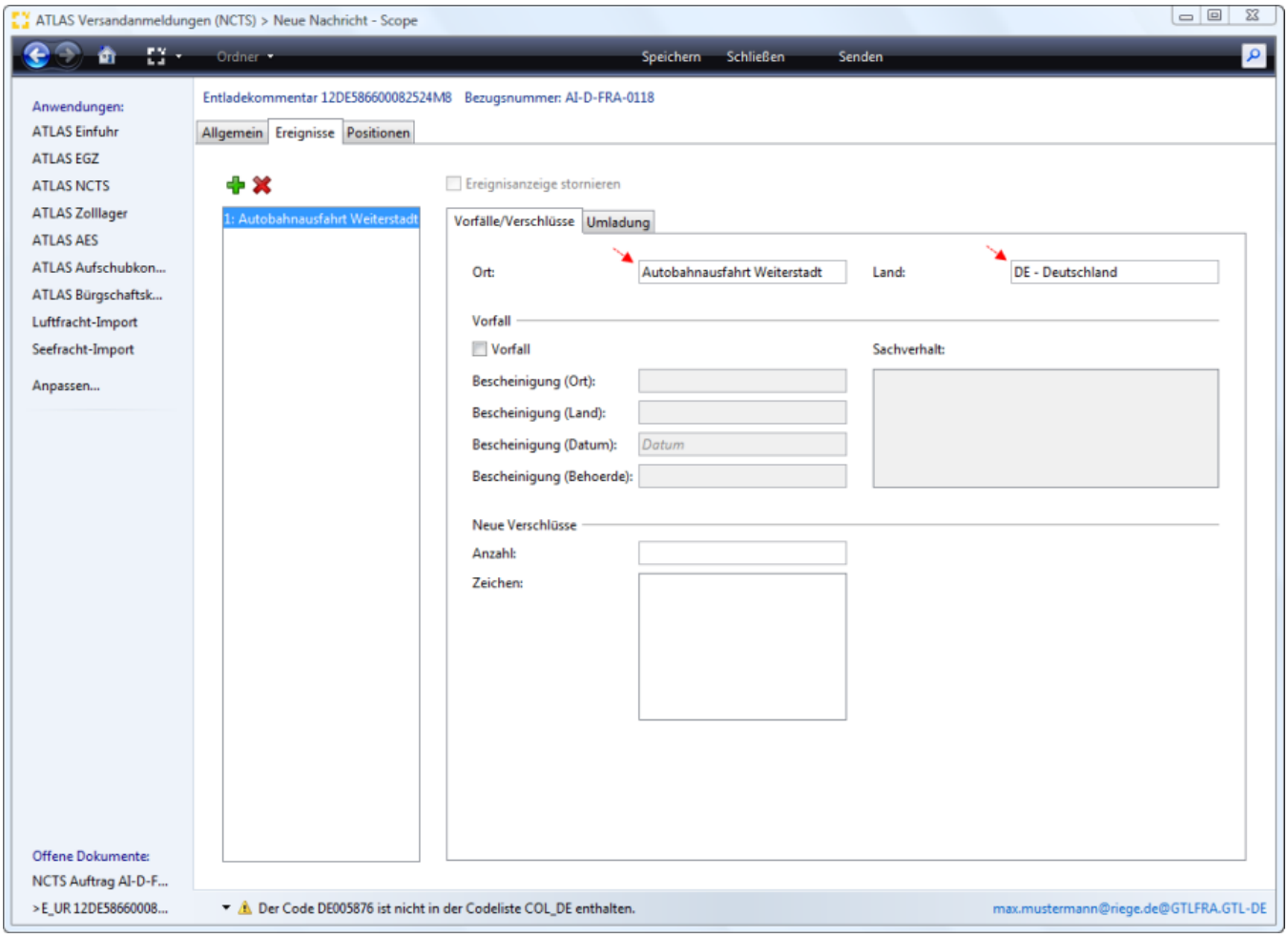

Die Daten bzgl. der **Umladung**, die **Beschreibung des eingesetzten neuen Beförderungsmittels**, werden unter dem **Reiter Umladung** angegeben. Dann kann der Entladekommentar mit der Programmaktion Senden an den Zoll übermittelt werden.

Copyright © 2014 Riege Software International GmbH. Alle Rechte vorbehalten.

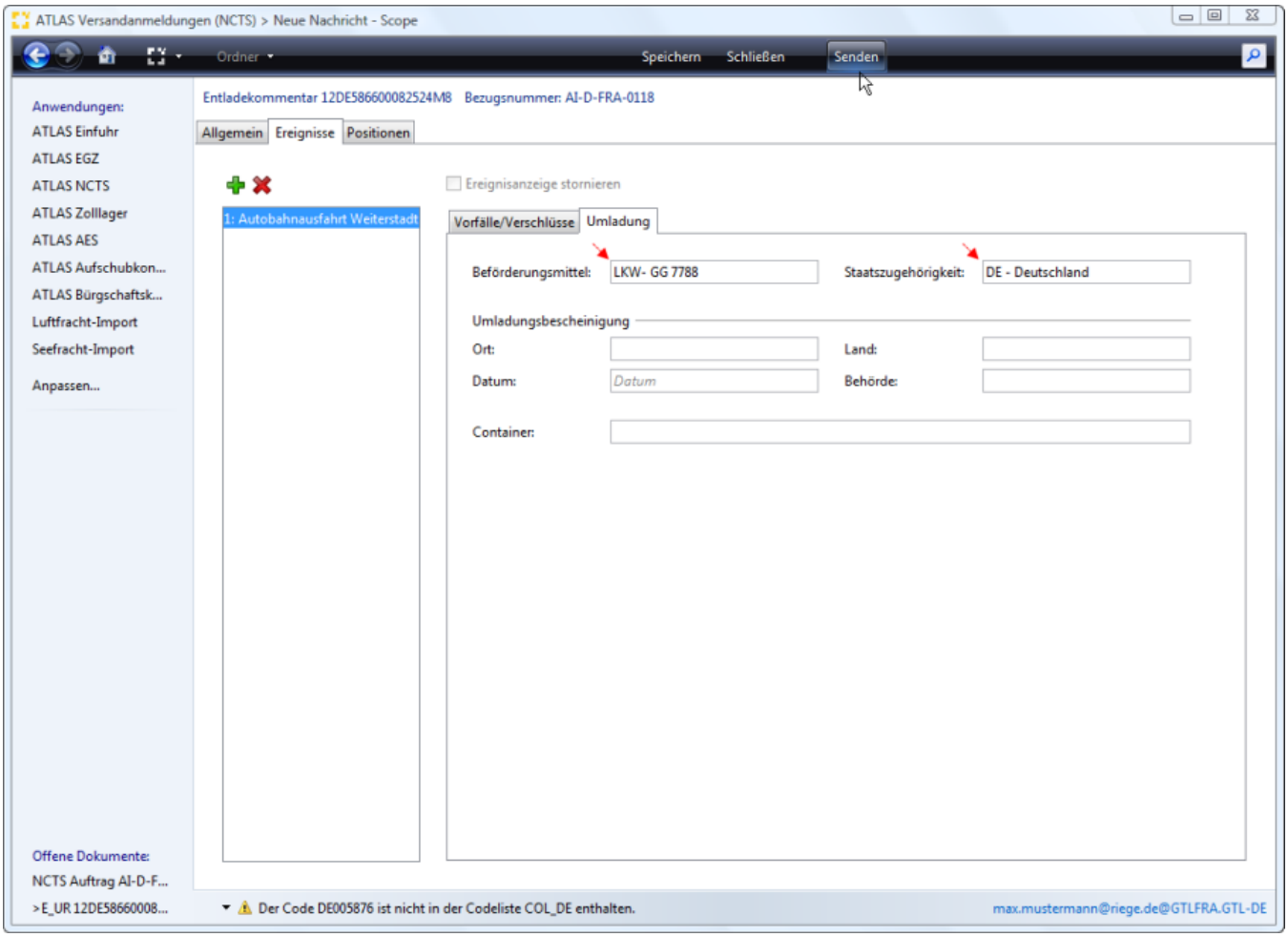

3. Status erledigt

Der Entladekommentar wird nach Übermittlung zollseitig quittiert und nach fehlerfreier Prüfung und Verarbeitung wird das Versandverfahren beendet. Die Summarische Anmeldung wird **in diesem Fall nicht automatisiert vom Zollsystem angelegt**, sondern muss von der **Zollstelle manuell bearbeitet** werden, damit die Verwahrungsmitteilung zugestellt werden kann. Die Versandanmeldung hat den **Status "Erledigt", solange die Verwahrungsmitteilung noch nicht vorliegt**.

Copyright © 2014 Riege Software International GmbH. Alle Rechte vorbehalten.

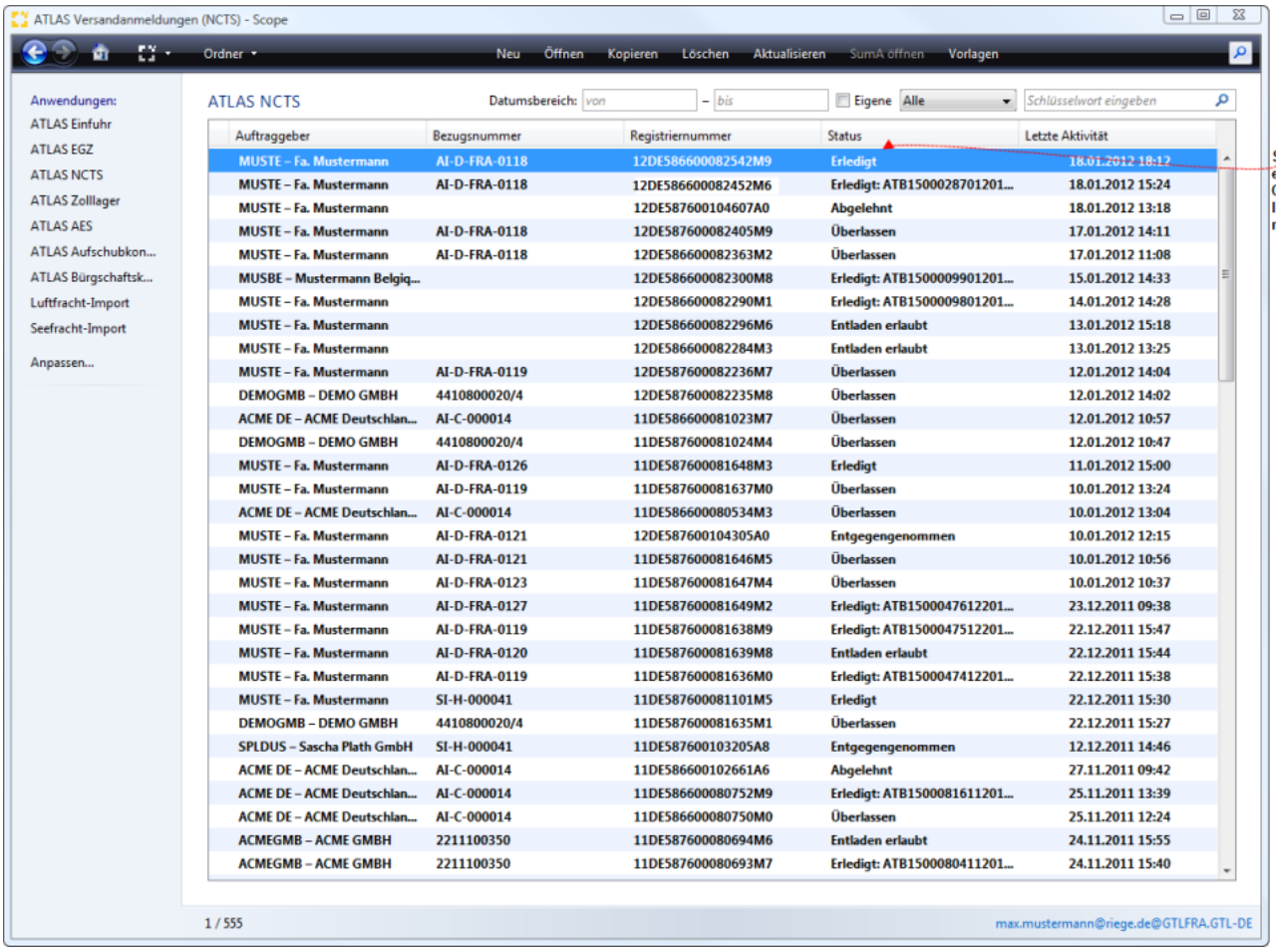

6. Verwahrungsmitteilung

Nachdem der Zoll die Anmeldung manuell bearbeitet hat, wird die Verwahrungsmitteilung zugestellt. Die Verwahrungsmitteilung wird nach Zustellung als Vorgang in Scope ATLAS SumA eingearbeitet. Die Anmeldung in NCTS hat nun den **Status Erledigt mit Angabe der Registriernummer SumA ATB15**. Mit der **Programmfunktion SumA öffnen** kann man direkt in die betreffende Summarische Anmeldung wechseln, die nach Erhalt der Verwahrungsmitteilung systemseitig angelegt wurde.

Copyright © 2014 Riege Software International GmbH. Alle Rechte vorbehalten.

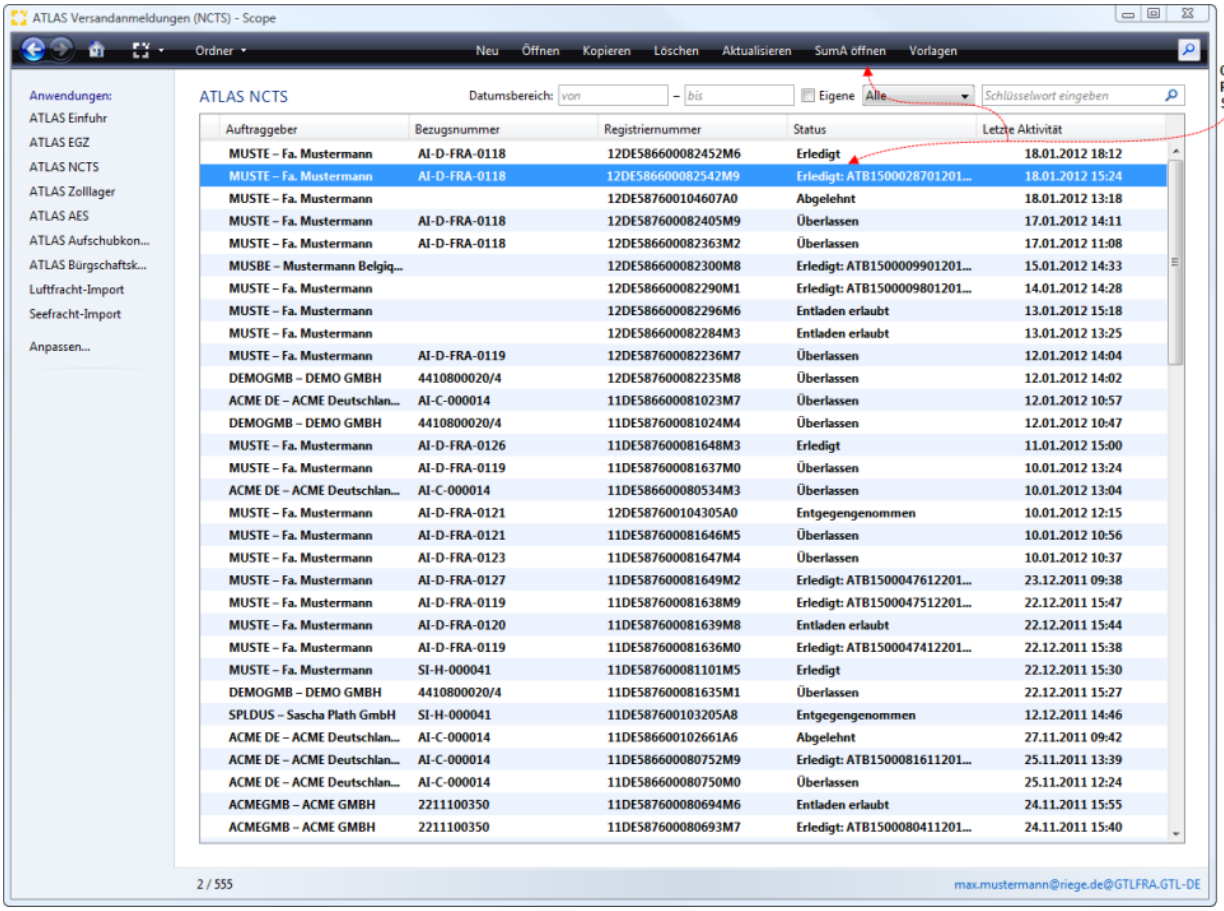

Copyright © 2014 Riege Software International GmbH. Alle Rechte vorbehalten.

(d) ATLAS NCTS - Beendigung mit SumA Automatik

Configure your license to start

License is not configured.

- Einleitung
- Beschreibung

Einleitung

Scope bietet die Möglichkeit der Verknüpfung einer NCTS Beendigung mit einer Summarischen Anmeldung. Ziel einer solchen Verknüpfung ist es z.B. eine SumA aus der NCTS Beendigung zu erhalten mit spezifischem Ordungsbegriff AWB. Ansonsten wird bei der Beendigung eines NCTS Verfahrens in ATLAS durch das Zollsystem eine Summarische Anmeldung generiert mit Positionen deren spezifischer Ordnungsbegriff NCTS - Pos.Nr.:00001, NCTS - Pos.Nr.:00002, usw. lautet. Es gibt zwei Funktionsweisen der SumA Automatik in Scope ATLAS NCTS die in diesem Kapitel erläutert werden.

Beschreibung

1. Senden der Eingangsanzeige mit automatischer Generierung einer endgültigen SumA und Sendeautomatik Entladekommentar
    - 1.1 Eingangsanzeige Senden
    - 1.2 E_AN senden - ESV anlegen
    - 1.3 Daten ESV ergänzen
    - 1.3.1 Kopfdaten ESV
    - 1.3.2 Positionsdaten ESV
    - 1.4 SumA (ESV) - E_UR senden
    - 1.5 Verwahrungsmitteilung
    - 1.6 Sendeautomatik Entladekommentar (E_UR)
2. Senden der Eingangsanzeige mit automatischer Bestätigung einer vorzeitigen SumA und Sendeautomatik Entladekommentar
    - 2.1 Vorzeitige SumA (VSA)
    - 2.1.1 Kopfdaten VSA
    - 2.1.2 Positionsdaten VSA
    - 2.2 E_AN senden
    - 2.3 Sendeautomatik VSA Bestätigung (ESA) und Entladekommentar
    - 2.4 Verwahrungsmitteilung

1. Senden der Eingangsanzeige mit automatischer Generierung einer endgültigen SumA und Sendeautomatik Entladekommentar

Ist die Beendigung des Versandverfahrens in NCTS **nicht** mit einer vorzeitigen SumA verknüpft, kann in Scope aus den zollseitig übermittelten Daten der Entladeerlaubnis automatisch eine endgültige summarische Anmeldung angelegt werden. In den Positionen kann dann der spezifische Ordnungsbegriff AWB ergänzt werden. Mit der Übermittlung der endgültigen summarischen Anmeldung wird eine Sendeautomatik für den Entladekommentar angestoßen. Der Entladekommentar (E_UR) wird nach Eintreffen der Verwahrungsmitteilung (CUSTST) automatisch gesendet. Im Folgenden werden die einzelnen Schritte dieser Variante der SumA Automatik beschrieben.

1.1 Eingangsanzeige Senden

Das Scope Feature zur automatischen Generierung einer endgültigen SumA (ESV) kann optional nach der Aktivierung der Schaltfläche Senden in der Eingangsanzeige NCTS (E_AN) genutzt werden. Die MRN der NCTS Beendigung ist dabei **nicht** mit einer vorzeitigen SumA verknüpft.

Copyright © 2014 Riege Software International GmbH. Alle Rechte vorbehalten.

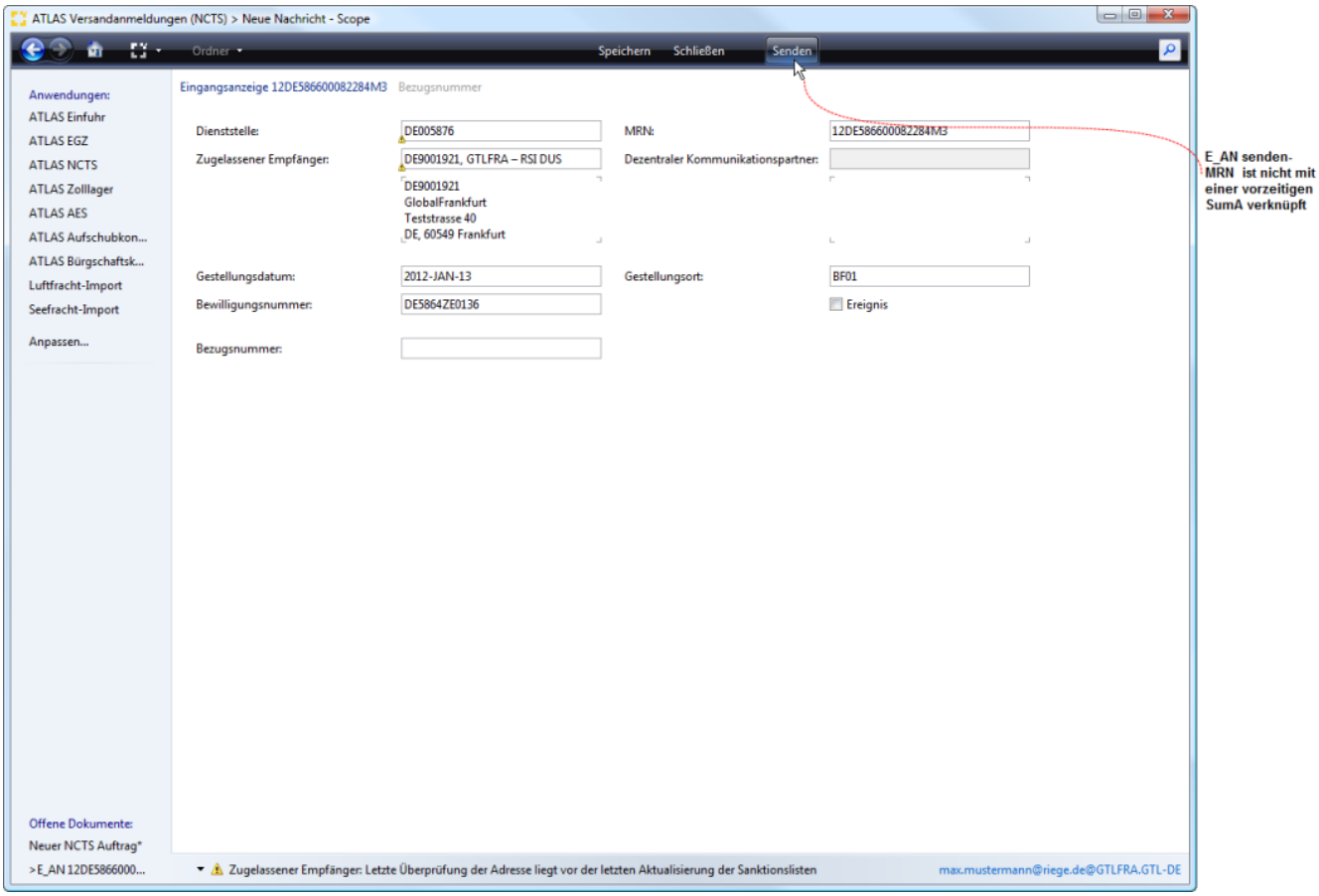

1.2 E_AN senden - ESV anlegen

Nach Aktivierung des Sendebuttons erscheint der folgende Abfragedialog. Wird die Option **"Eingangsanzeige senden und ESV anlegen"** gewählt, wird aus den Daten der Entladeerlaubnis automatisch eine endgültige SumA angelegt, mit der MRN als Bezugsnummer.

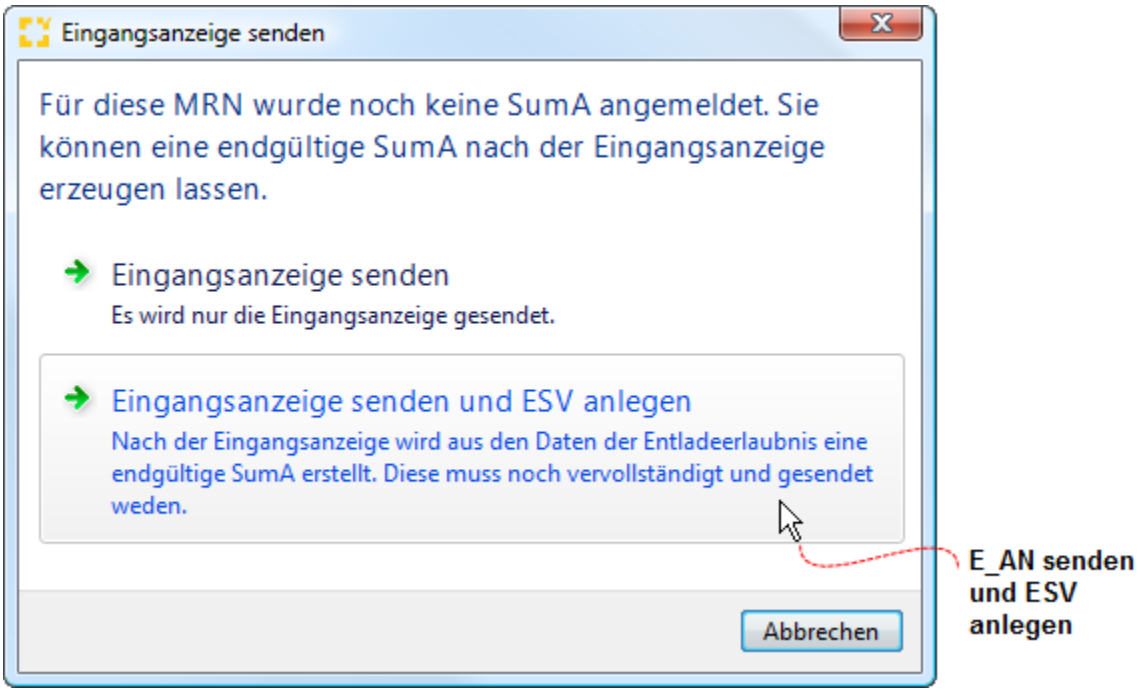

Nach dem Senden der Eingangsanzeige gelangt man zunächst wieder in die Übersicht der Nachrichten zum NCTS Auftrag. Um die Daten der SumA zu bearbeiten, die nach dem Erhalt der Entladeerlaubnis systemseitig angelegt wird, wechselt man aus dem NCTS Auftrag in die Anwendung Scope ATLAS SumA.

Copyright © 2014 Riege Software International GmbH. Alle Rechte vorbehalten.

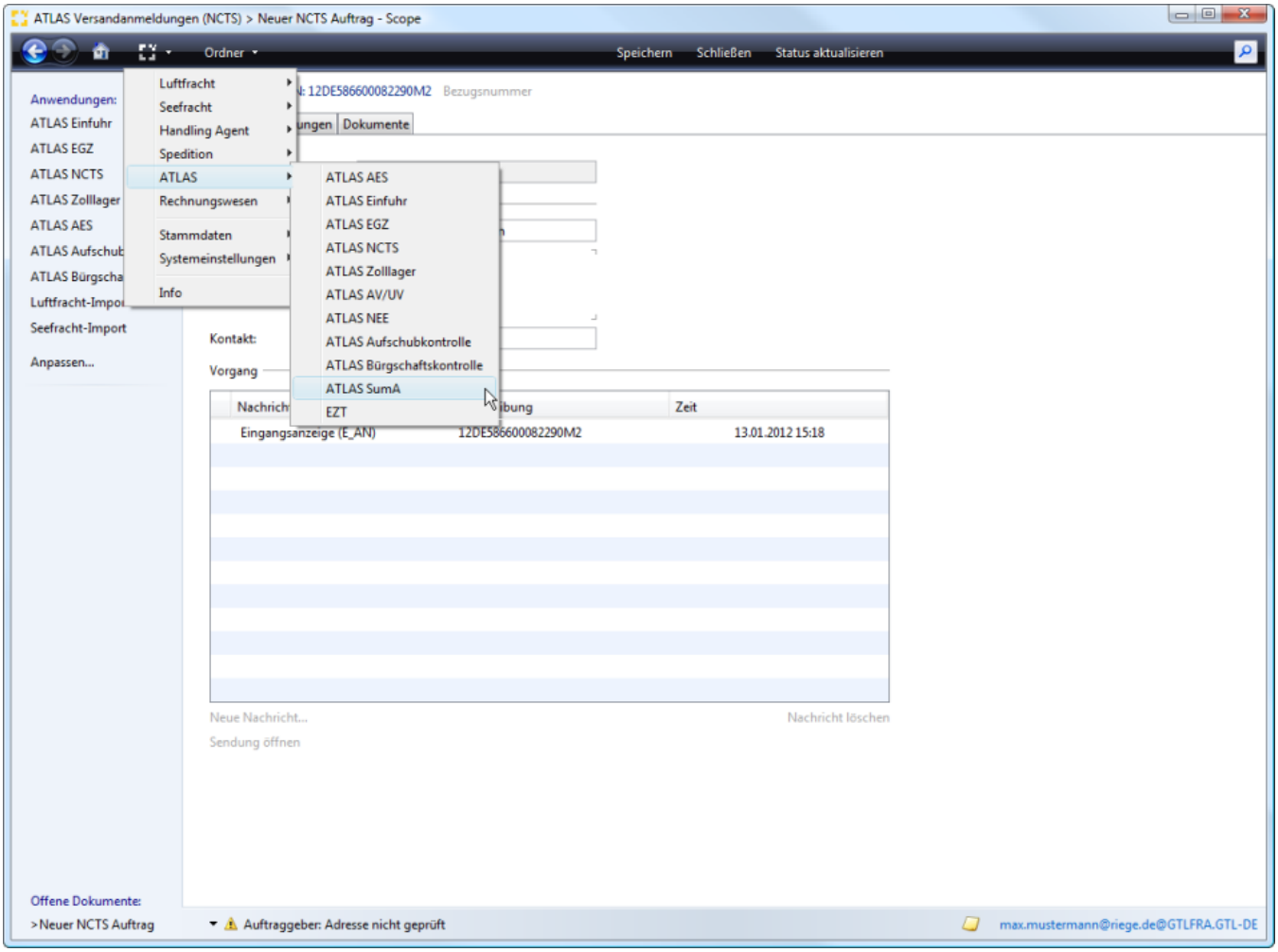

1.3 Daten ESV ergänzen

Nach erfolgreicher Verarbeitung der Eingangsanzeige wird zollseitig die Entladeerlaubnis übermittelt. Aus diesen Daten legt Scope eine endgültige SumA (ESV) an. Der Vorgang hat die MRN als Bezugsnummer. Zur Bearbeitung der Daten der SumA muss der Auftrag geöffnet werden.

Copyright © 2014 Riege Software International GmbH. Alle Rechte vorbehalten.

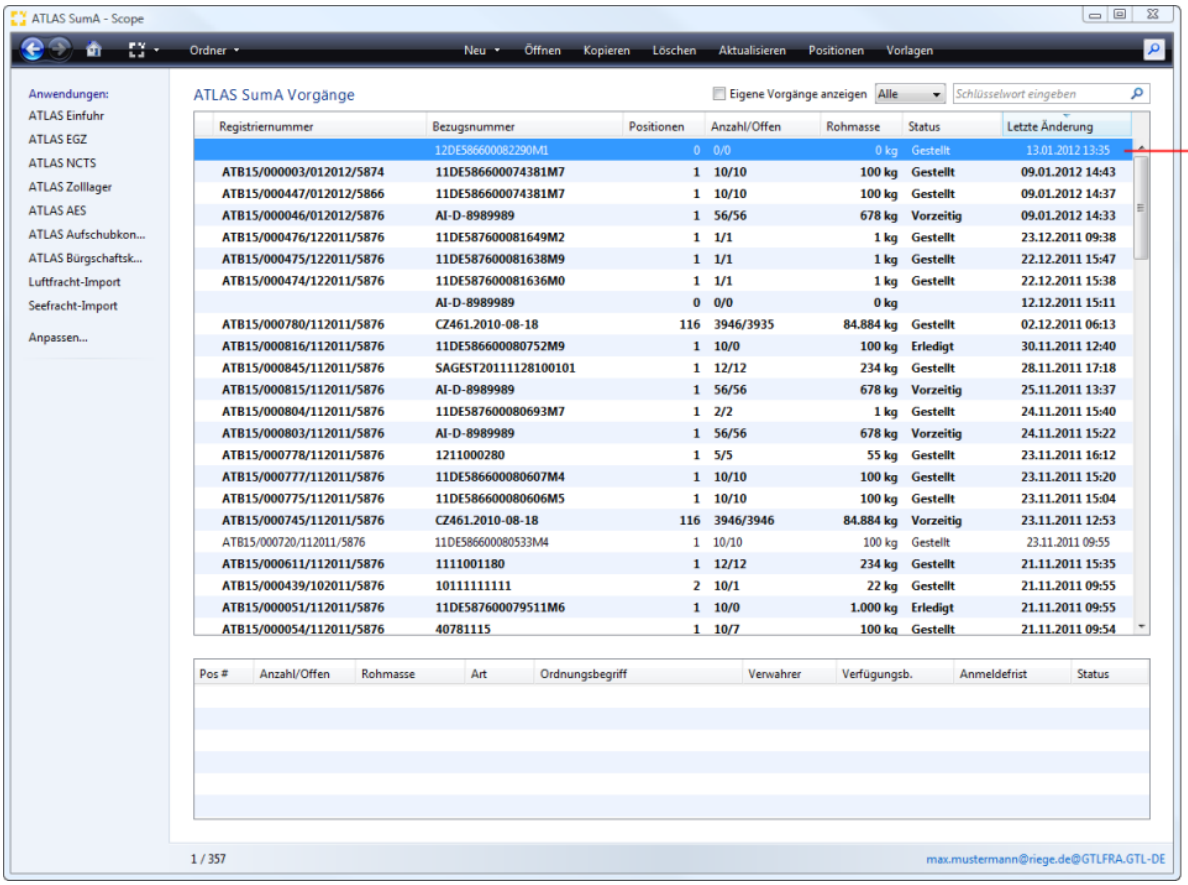

1.3.1 Kopfdaten ESV

In den zollseitig übermittelten Kopfdaten der SumA, können nun die Daten zum **Beladeort** und der **Flugnummer** ergänzt werden. Die MRN und das Kennzeichen NCTS Versand werden systemseitig vorbelegt. **Durch das Kennzeichen NCTS Versand und der MRN als Vorpapier werden beide Verfahren beim Zoll verknüpft.** Die Funktion *"Daten aus Entladerlaubnis holen"* kann genutzt werden, falls versehentlich beim Senden der Eingangsanzeige nur die Auswahl "Eingangsanzeige senden" ausgewählt wurde.

Copyright © 2014 Riege Software International GmbH. Alle Rechte vorbehalten.

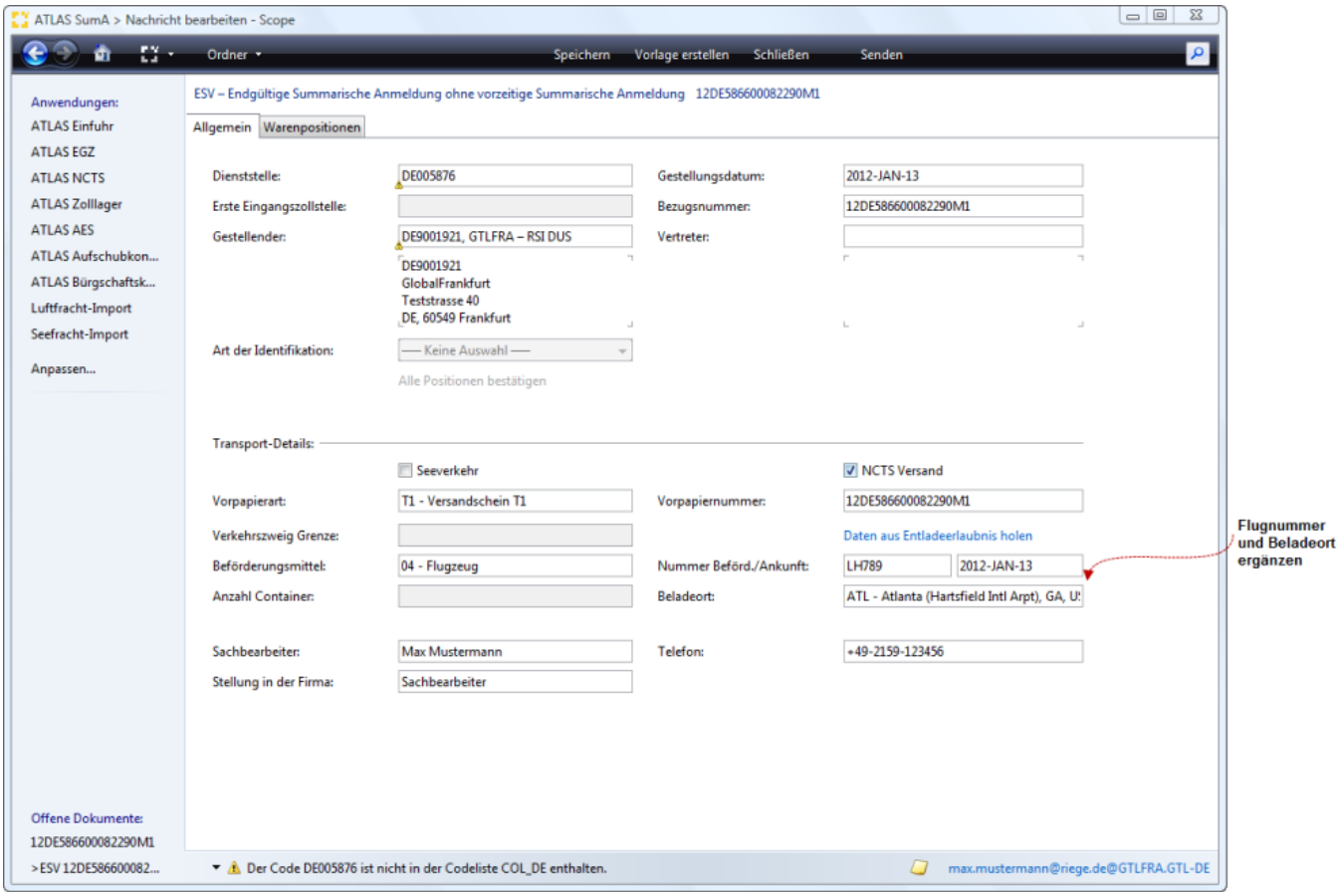

1.3.2 Positionsdaten ESV

Nach dem Wechsel in die Warenpositionen kann der **spezifische Ordnungsbegriff** pro Warenposition ergänzt werden. Wurden alle Daten zur endgültigen SumA ergänzt kann der Antrag mit der Programmaktion **Senden** an den Zoll übermittelt werden.

Copyright © 2014 Riege Software International GmbH. Alle Rechte vorbehalten.

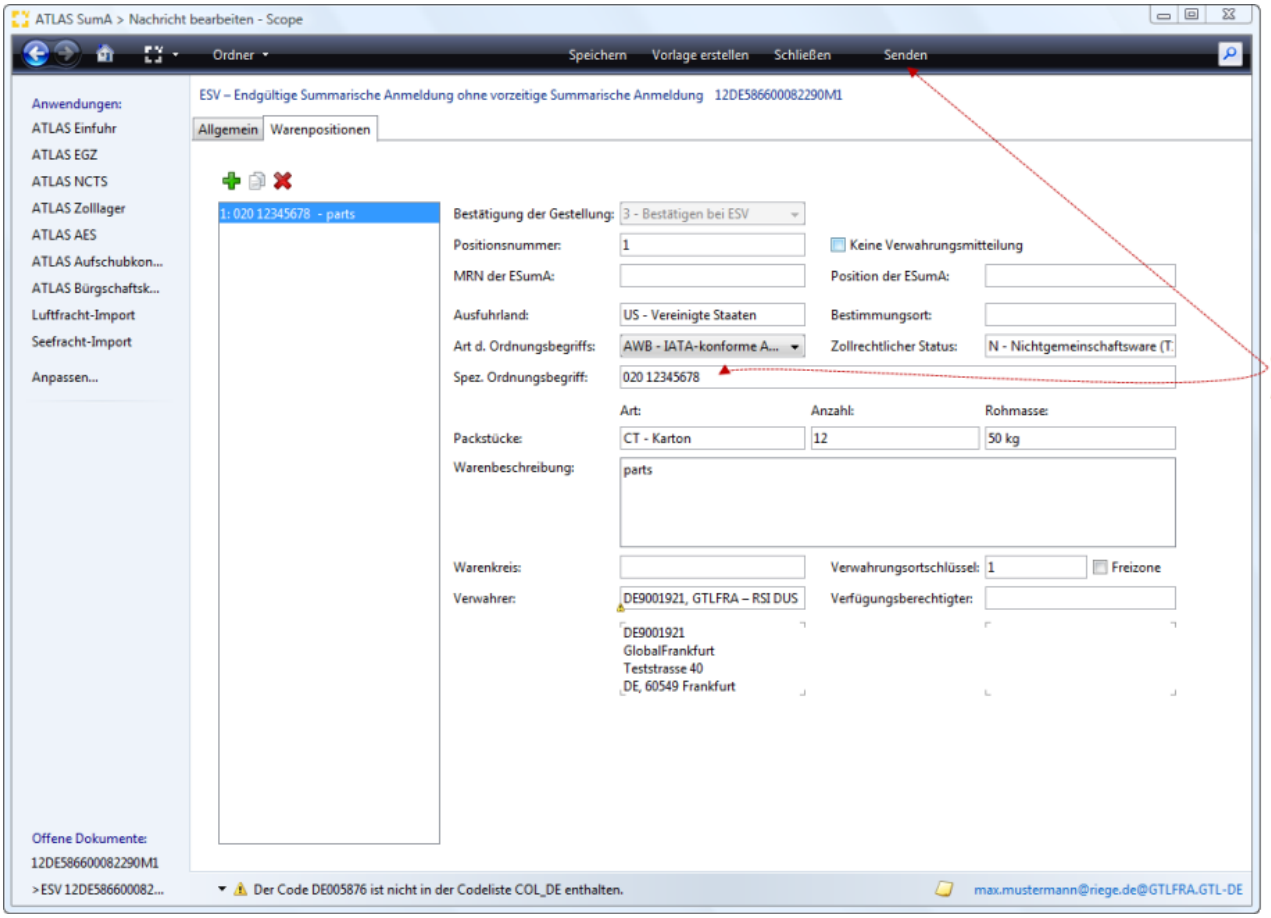

1.4 SumA (ESV) - E_UR senden

Nach Aktivierung des Sendebuttons erscheint der folgende Abfragedialog. Wird die Option "**ESV und Entladekommentar senden** " gewählt, wird mit dem Senden der endgültigen SumA auch die Sendeautomatik für den Entladekommentar (E_UR) aktiviert. Der Entladekommentar (E_UR) wird nach Eintreffen der Verwahrungsmitteilung (CUSTST) automatisch gesendet.

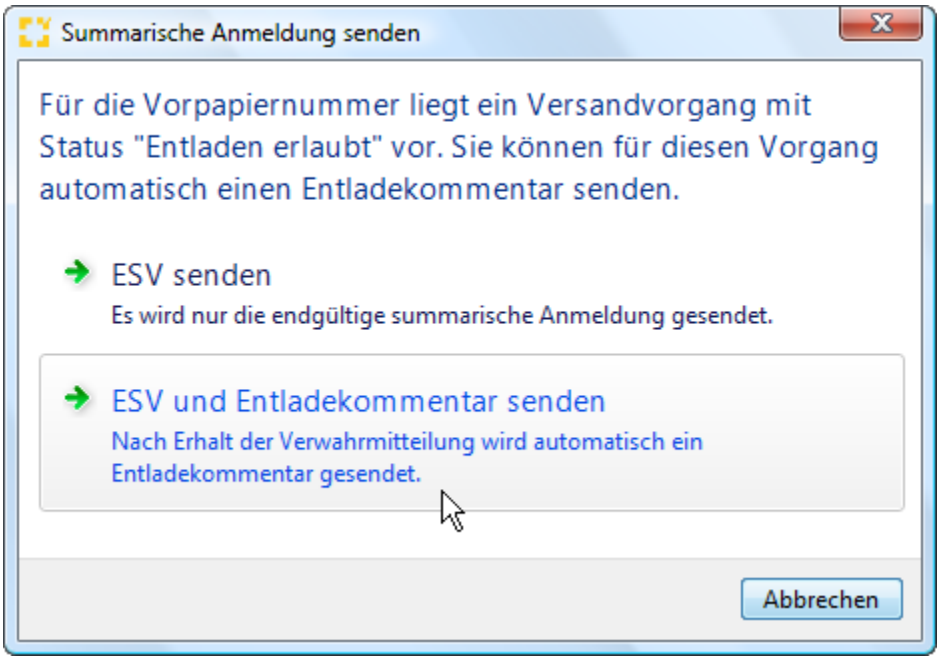

Nach dem Senden der SumA gelangt man in die Übersicht der Nachrichten zum SumA Auftrag. Die Nachrichten werden mit Datum und Zeitstempel angezeigt. Ist die Verwahrungsmitteilung (CUSTST) in der SumA eingetroffen, erhält der SumA Vorgang eine Registriernummer SumA (ATB15).

Copyright © 2014 Riege Software International GmbH. Alle Rechte vorbehalten.

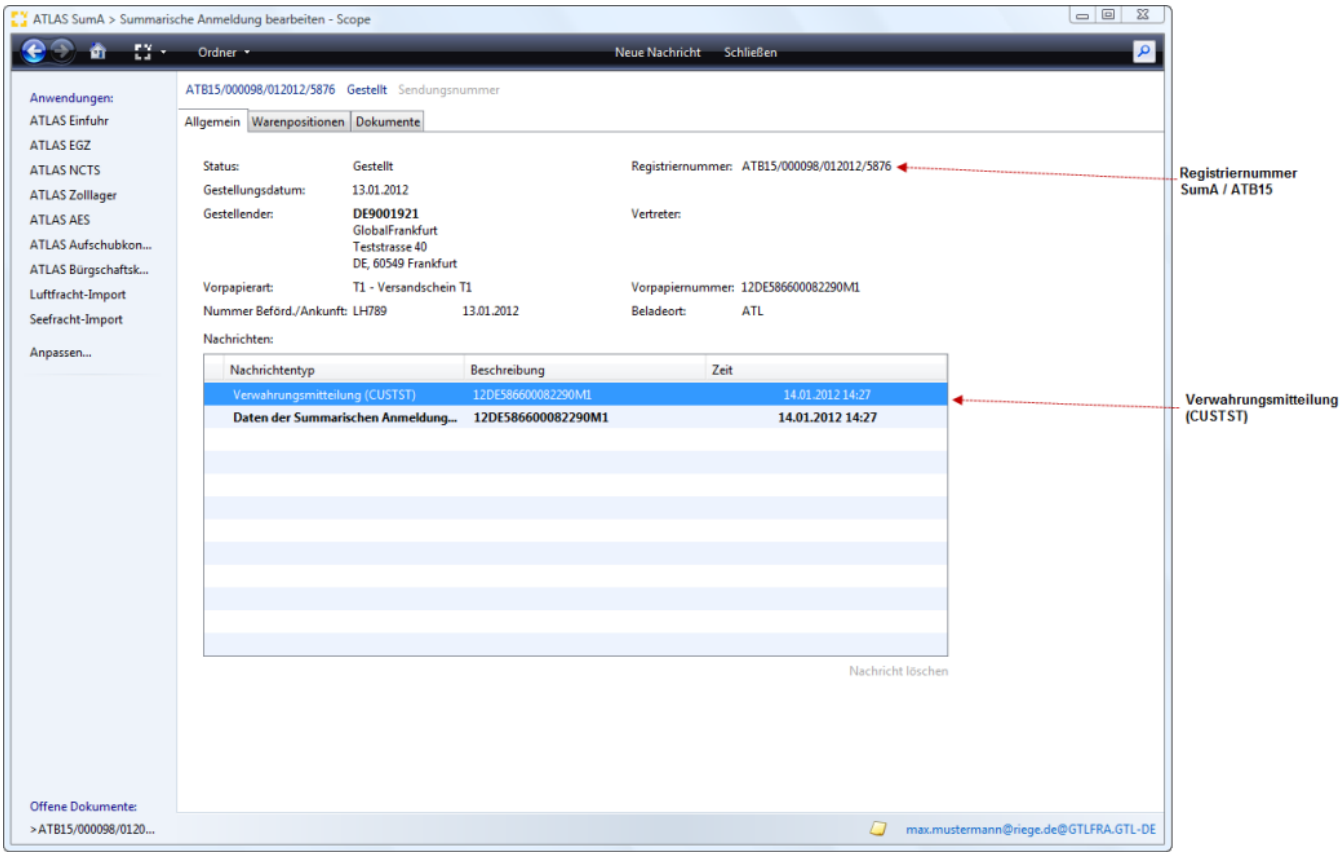

1.5 Verwahrungsmitteilung

Durch die Verknüpfung beider Verfahren bei der NCTS Beendigung wurde zollseitig eine Verwahrungsmitteiung mit spezifischem Ordungsbegriff AWB generiert.

Copyright © 2014 Riege Software International GmbH. Alle Rechte vorbehalten.

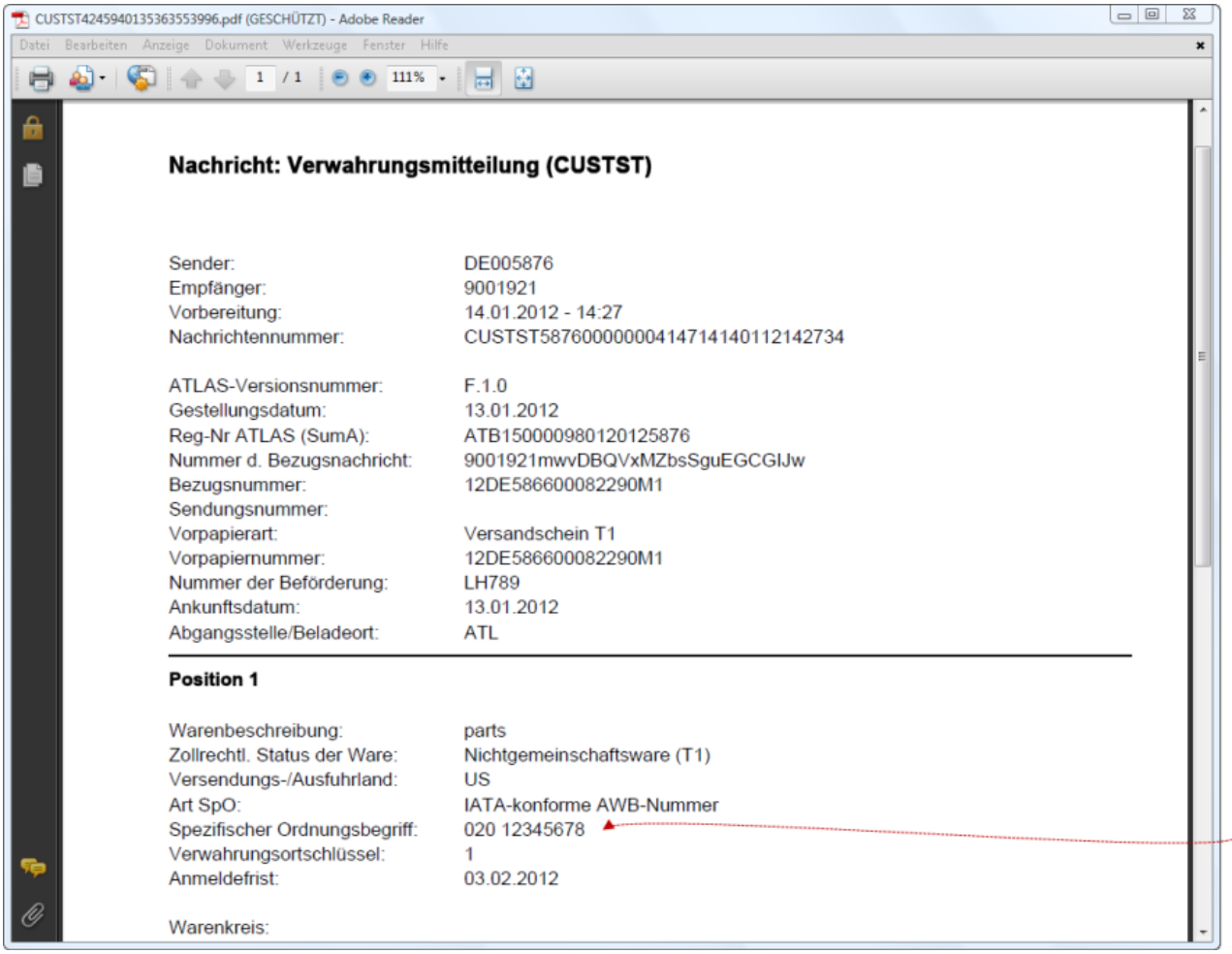

1.6 Sendeautomatik Entladekommentar (E_UR)

In der Übersicht der Nachrichten zum NCTS Auftrag der MRN, erscheint der Entladekommentar. **Die Nachricht zum Entladekommentar wurde automatisch erzeugt !**

Copyright © 2014 Riege Software International GmbH. Alle Rechte vorbehalten.

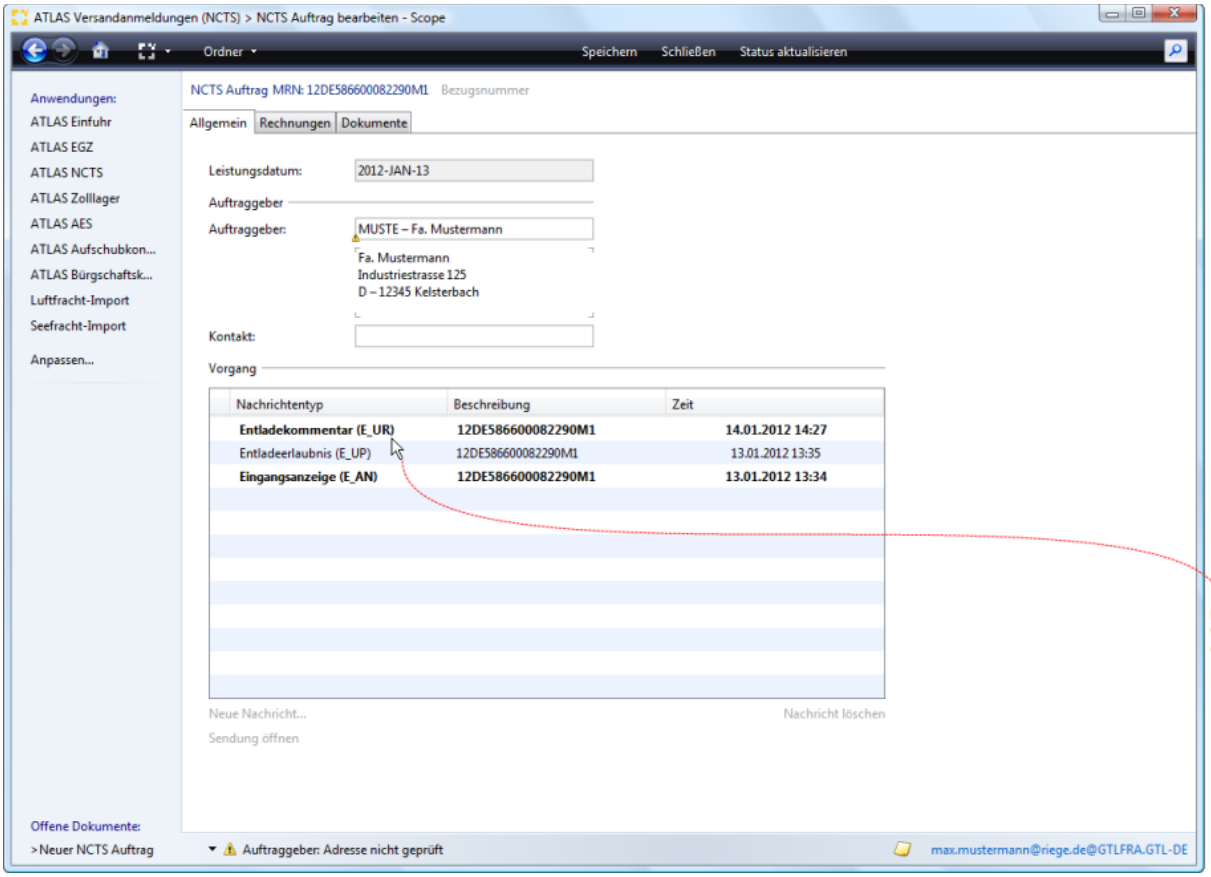

2. Senden der Eingangsanzeige mit automatischer Bestätigung einer vorzeitigen SumA und Sendeautomatik Entladekommentar

Wurde die Beendigung des Versandverfahrens in NCTS mit einer vorzeitigen summarischen Anmeldung (VSA) verknüpft, kann mit dem Senden der Einganganzeige gleichzeitig auch die Bestätigung der vorzeitigen SumA und der Entladekommentar in NCTS gesendet werden. Die Bestätigung der vorzeitigen SumA wird nach Erhalt der Entladeerlaubnis automatisch gesendet und der Entladekommentar nach Eintreffen der Verwahrungsmitteilung (CUSTST). Im Folgenden werden die einzelnen Schritte dieser Variante der SumA Automatik beschrieben.

2.1 Vorzeitige SumA (VSA)

Im Modul Scope ATLAS SumA können die Daten zur vorzeitigen SumA erfasst werden. Mit der Programmaktion "Neu" kann der Erfassungsdialog zur vorzeitigen SumA aufgerufen werden.

Copyright © 2014 Riege Software International GmbH. Alle Rechte vorbehalten.

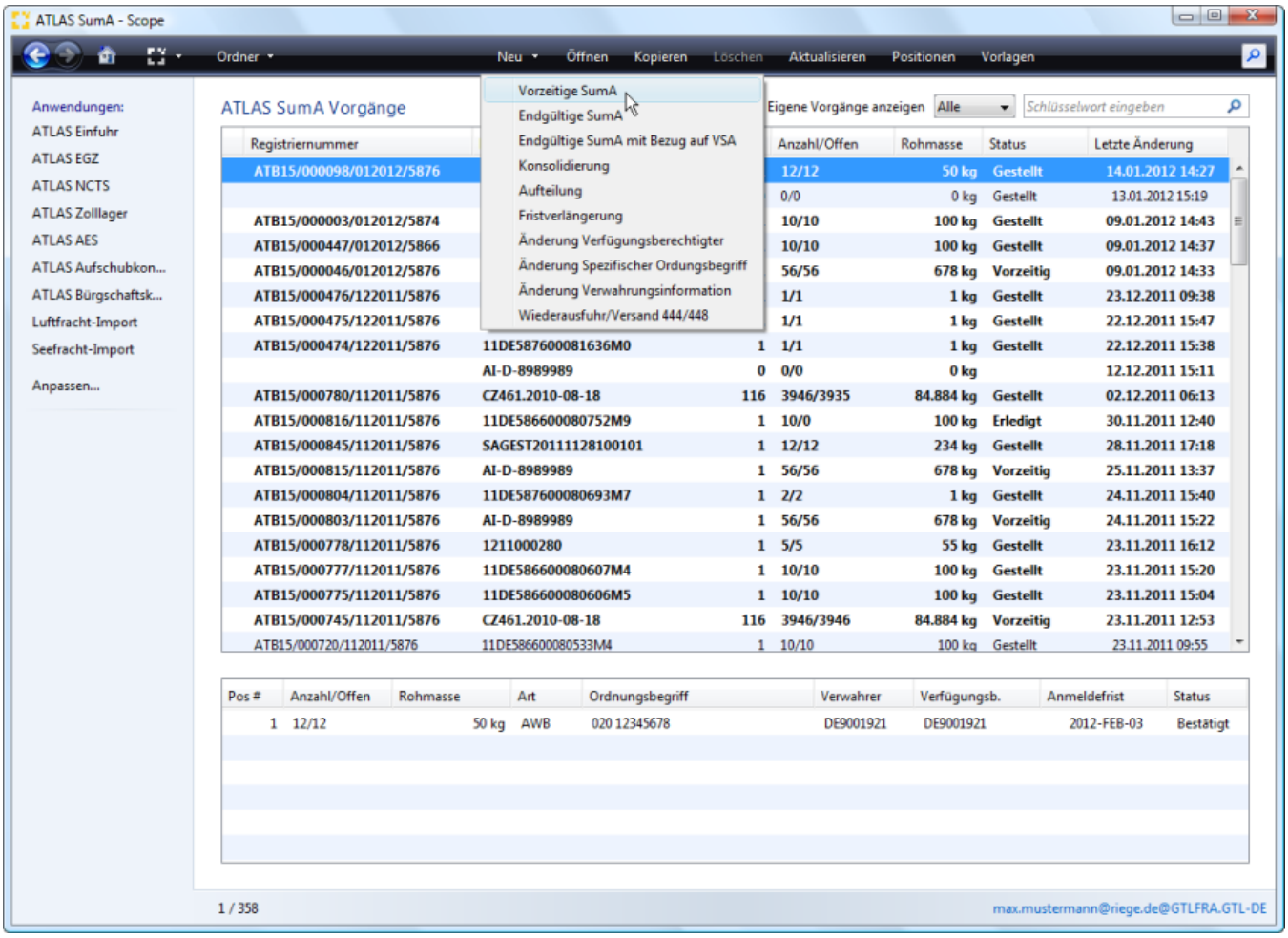

Zur Erleichterung der Zollabwicklung können für die Neuerfassung auch Vorlagen zugrunde gelegt werden.

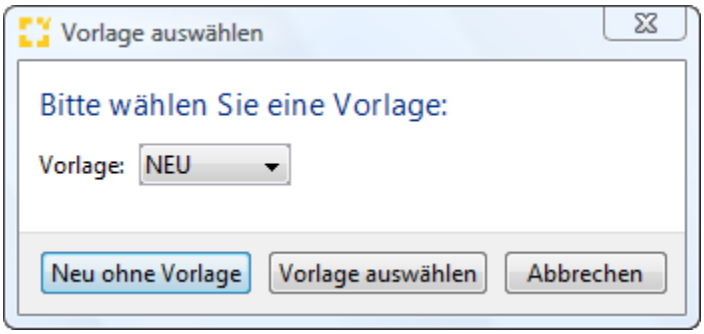

2.1.1 Kopfdaten VSA

Wichtig bei der Erfassung der Kopfdaten SumA (VSA) ist das Kennzeichen NCTS Versand, die Vorpapierart T1 und der Eintrag der MRN Nummer! Damit werden beide Verfahren verknüpft und die SumA Automatik bei der NCTS Beendigung kann greifen.

Copyright © 2014 Riege Software International GmbH. Alle Rechte vorbehalten.

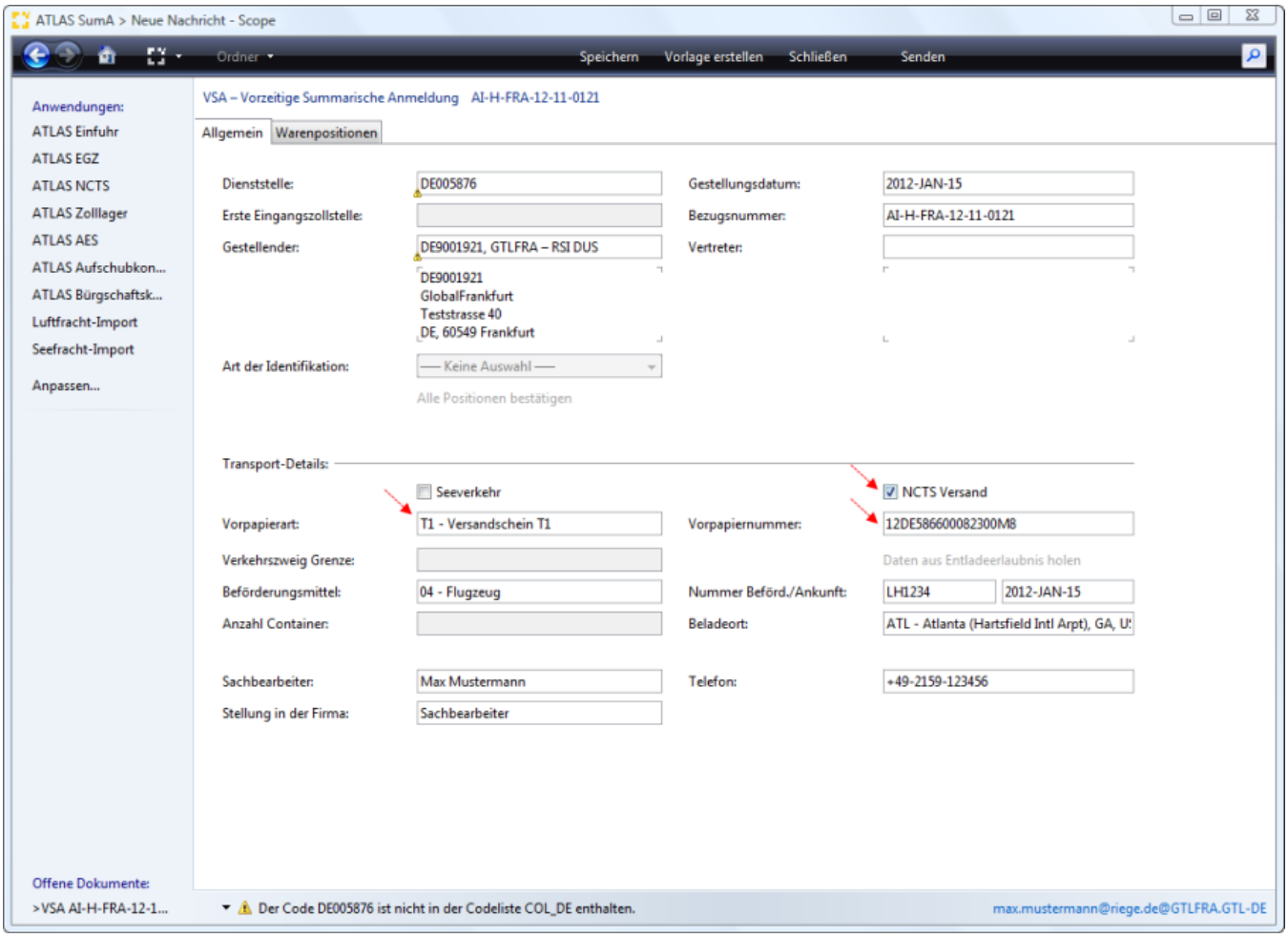

2.1.2 Positionsdaten VSA

Nach dem Wechsel in die Warenpositionen werden die Daten zu den Warenpositionen und der spezifische Ordnungsbegriff pro Warenposition erfasst. Wurden alle Daten zur vorzeitigen SumA erfasst kann der Antrag mit der Programmaktion Senden an den Zoll übermittelt werden.

Copyright © 2014 Riege Software International GmbH. Alle Rechte vorbehalten.

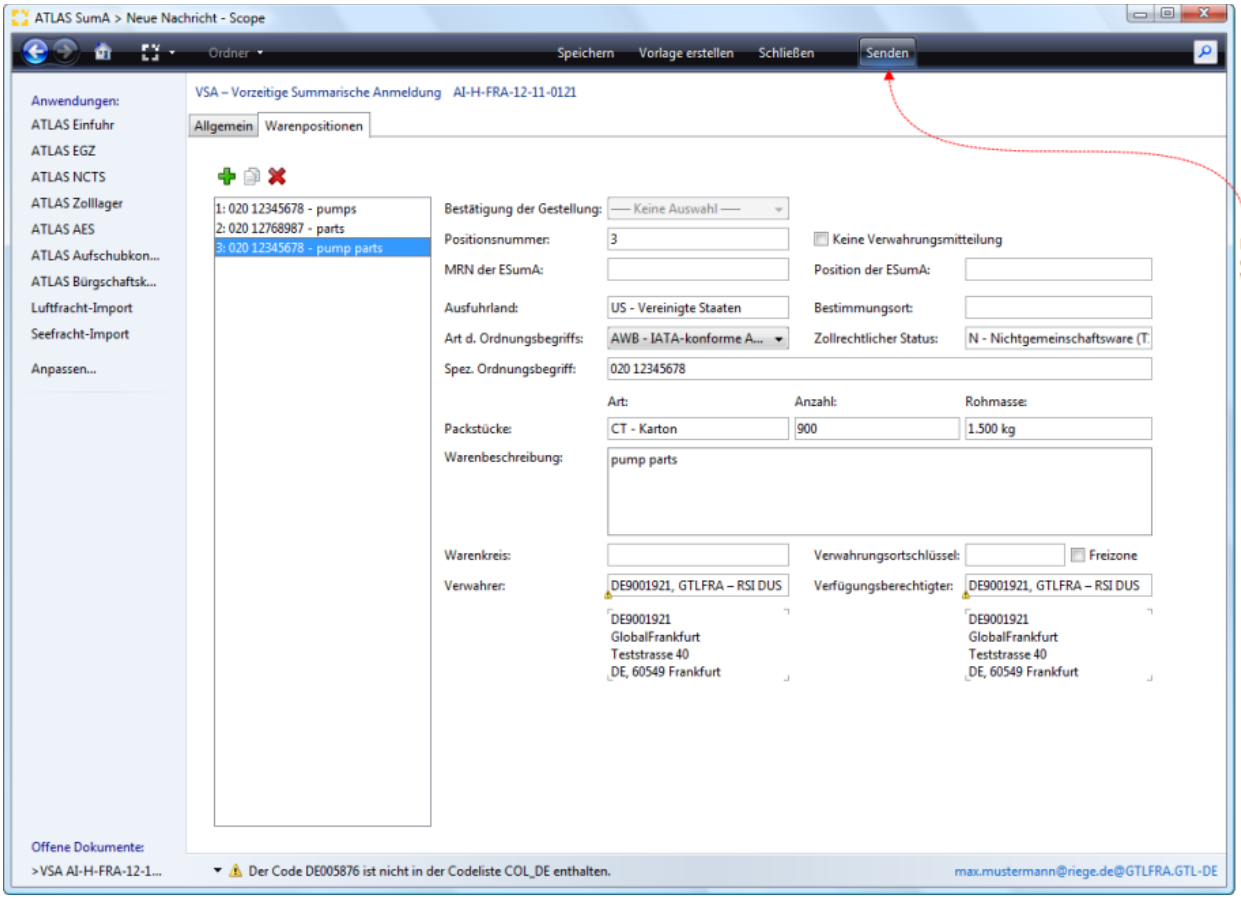

Nach erfolgreicher Verarbeitung der Nachricht, wird zollseitig eine Registriernummer ATB15 übermittelt. Der SumA Vorgang hat jetzt den **Status vorzeitig**.

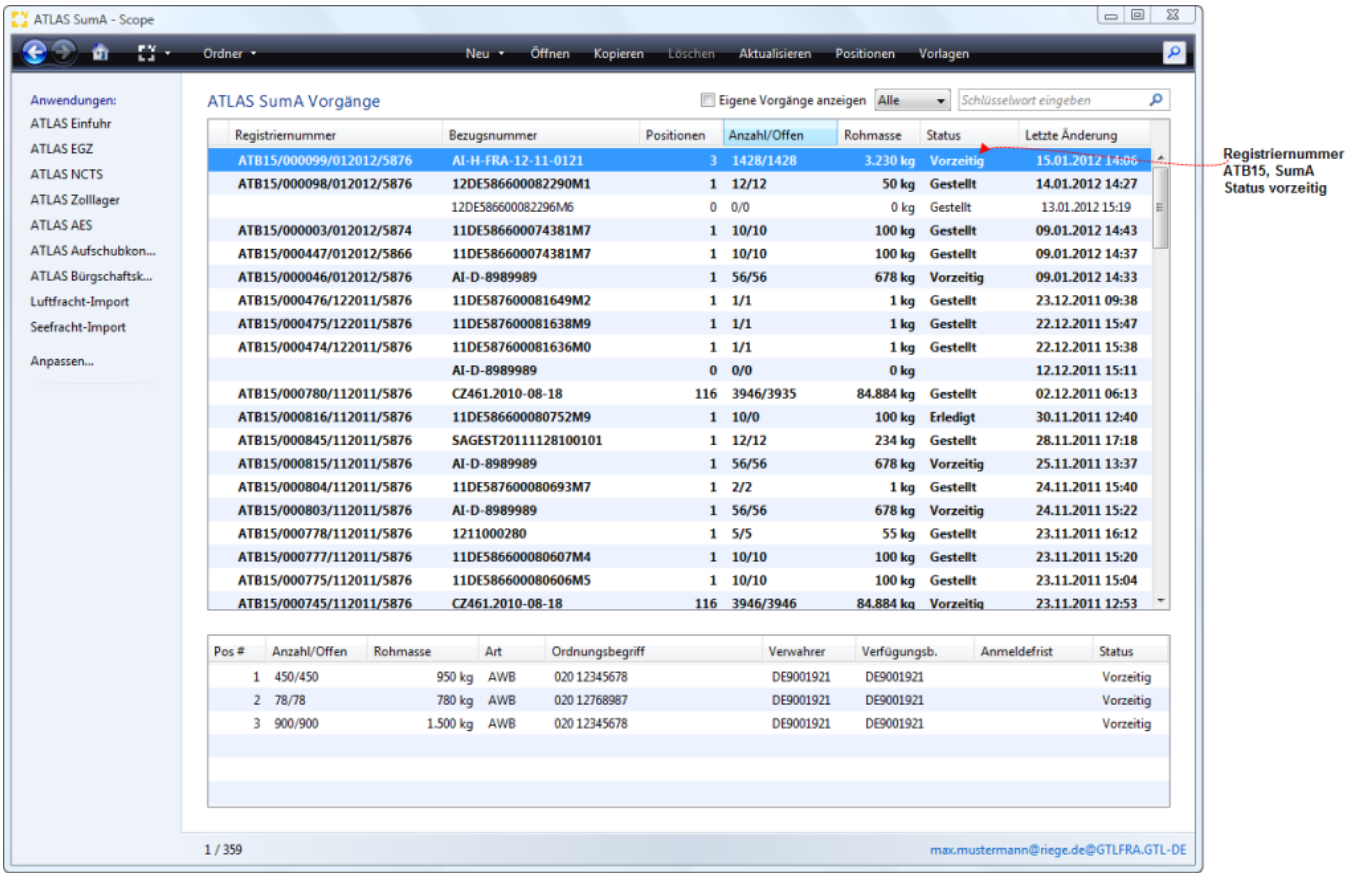

Copyright © 2014 Riege Software International GmbH. Alle Rechte vorbehalten.

2.2 E_AN senden

Nachdem die mit der MRN im NCTS versandten Waren eingetroffen sind, können die Daten der Eingangsanzeige erfasst und und an den Zoll übermittelt werden. Da die MRN auch in der vorzeitigen SumA als Vorpapier mit Kennzeichen NCTS Versand registriert wurde, können nun beide Verfahren beim Zoll verknüpft werden.

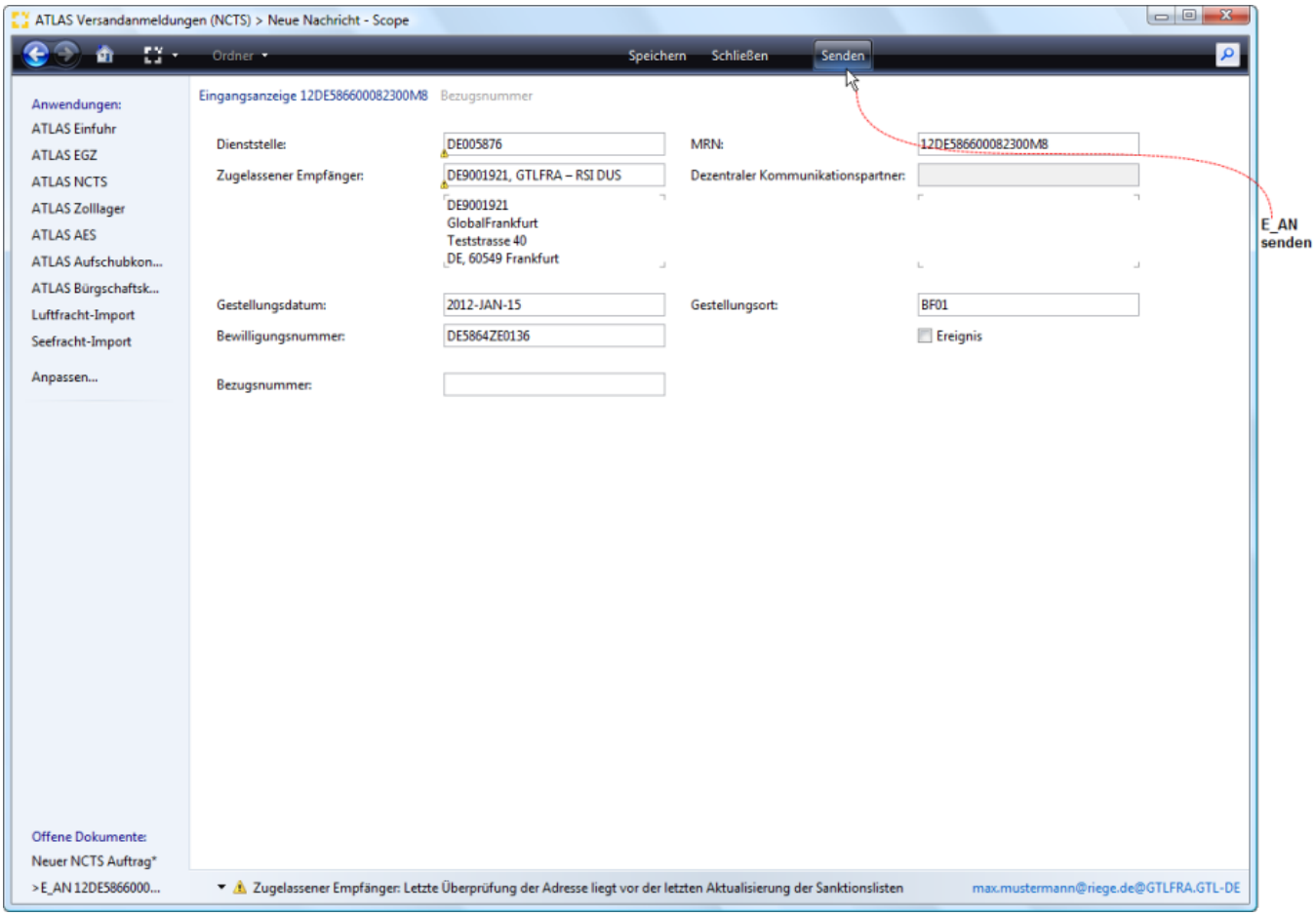

2.3 Sendeautomatik VSA Bestätigung (ESA) und Entladekommentar

Nach Aktivierung des Sendebuttons erscheint der folgende Abfragedialog. Wird die Option "Eingangsanzeige, ESA und Entladekommentar senden " gewählt, kann mit dem Senden der Eingangsanzeige gleichzeitig auch die **Bestätigung der vorzeitigen SumA** und der **Entladekommentar in NCTS** gesendet werden.

Copyright © 2014 Riege Software International GmbH. Alle Rechte vorbehalten.

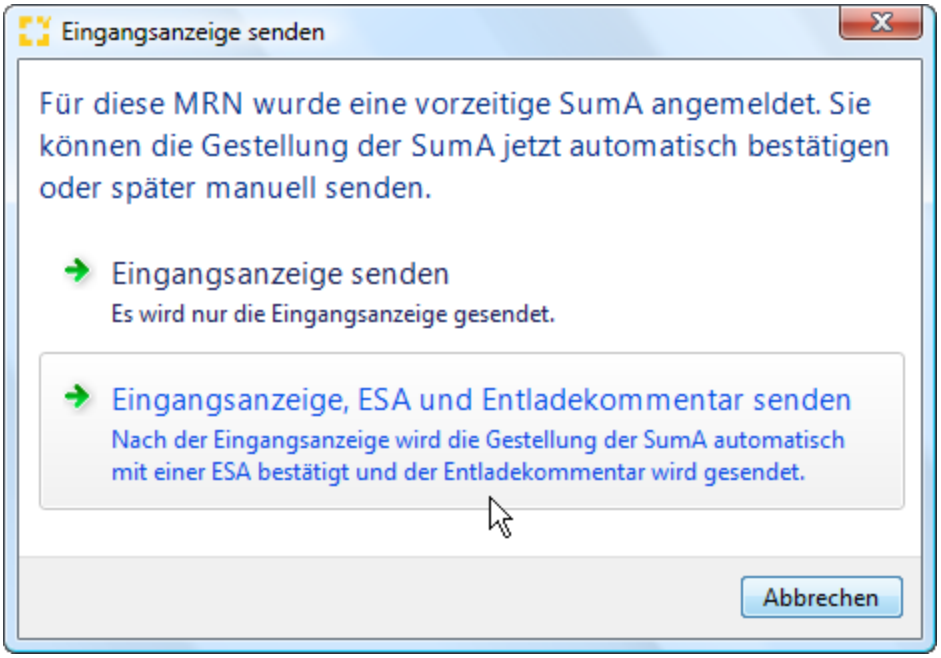

Sobald die Entladeerlaubnis in NCTS zollseitig übermittelt wurde, wird durch die **Sendeautomatik** die Nachricht zur **Bestätigung der vorzeitigen SumA** erzeugt. Der SumA Antrag hat nun den Status Gestellt, die Positionen den Status Bestätigt!

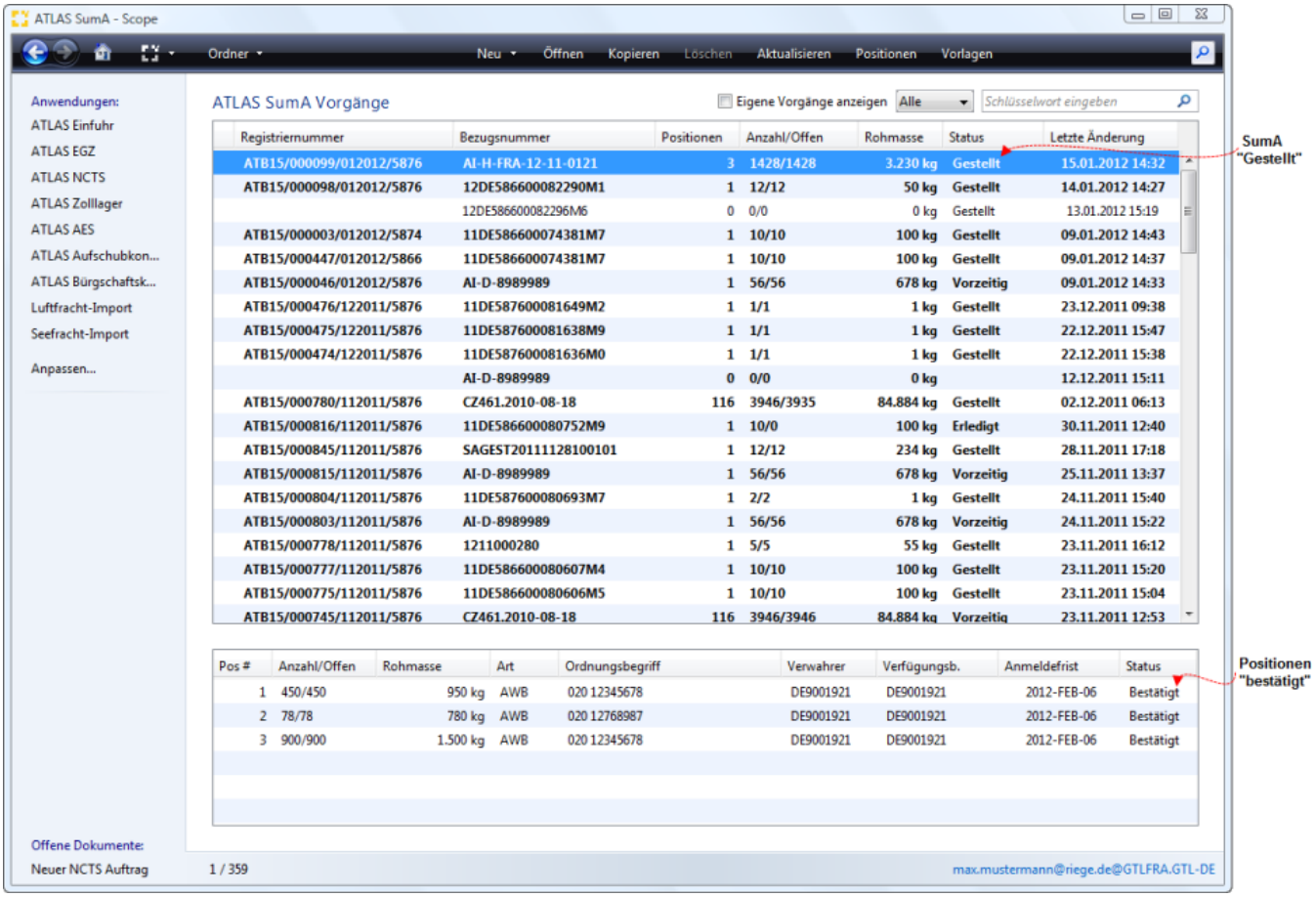

In der Übersicht der Nachrichten zum NCTS Auftrag der MRN, erscheint der Entladekommentar. Die Nachricht zum **Entladekommentar** wurde **automatis ch erzeugt** !

Copyright © 2014 Riege Software International GmbH. Alle Rechte vorbehalten.

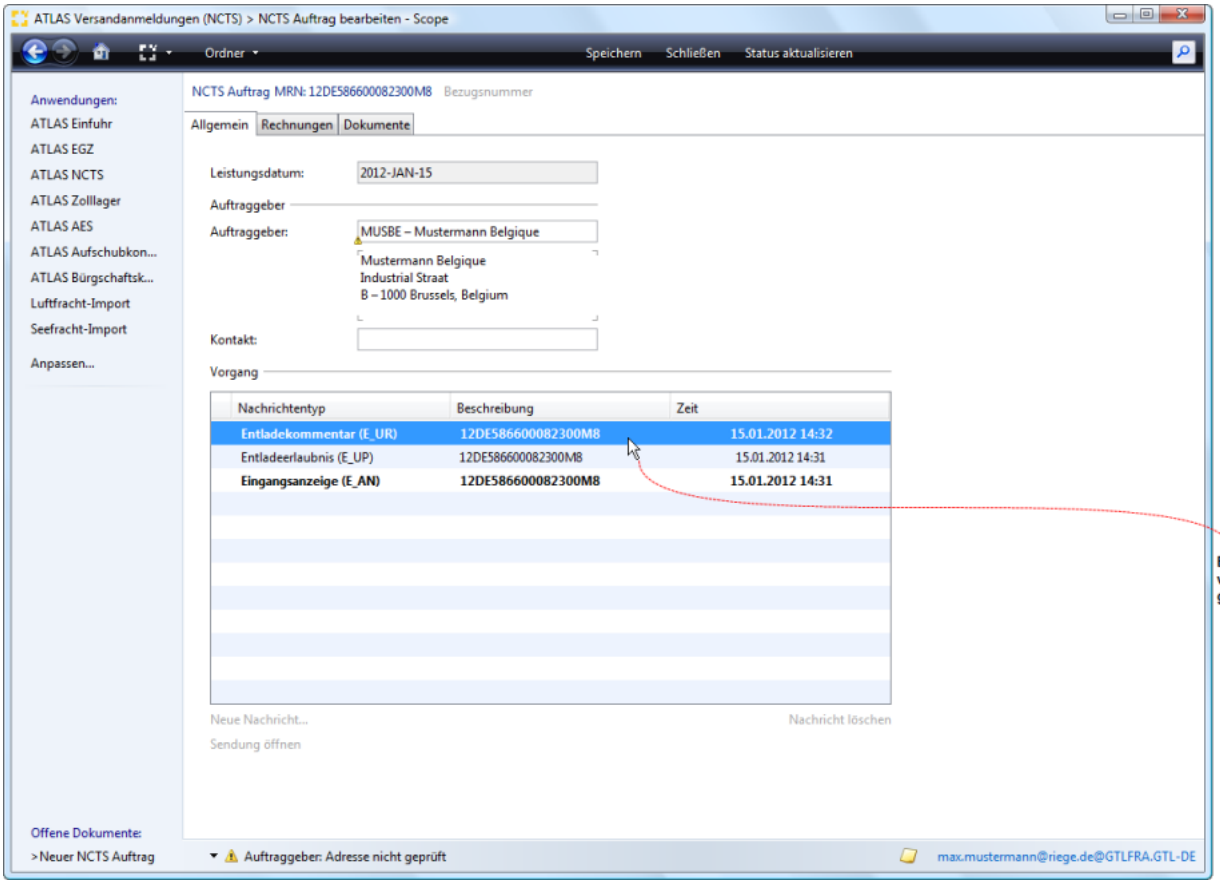

2.4 Verwahrungsmitteilung

Durch die Verknüpfung beider Verfahren bei der NCTS Beendigung wurde zollseitig eine Verwahrungsmitteiung mit spezifischem Ordungsbegriff AWB generiert.

Copyright © 2014 Riege Software International GmbH. Alle Rechte vorbehalten.

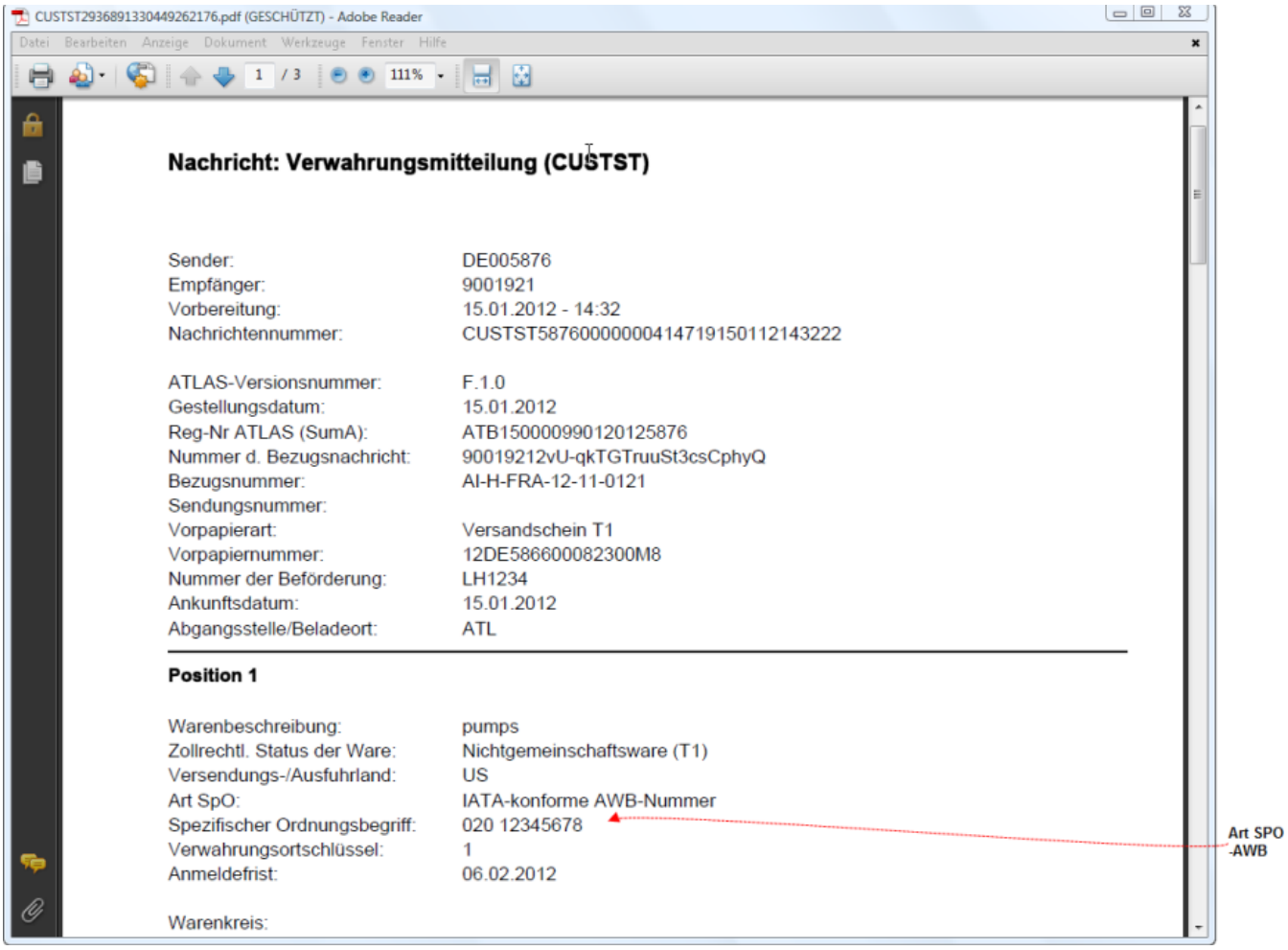

Copyright © 2014 Riege Software International GmbH. Alle Rechte vorbehalten.

(e) ATLAS NCTS - Antwortnachrichten vom Zoll

- Einleitung
- Beschreibung

Einleitung

Beschreibung

Statusmeldung Bearbeitungszustand Versandvorgang E_TUF_STA

Copyright © 2014 Riege Software International GmbH. Alle Rechte vorbehalten.

(a) Statusmeldung Bearbeitungszustand Versandvorgang E_TUF_STA

- Einleitung
- Beschreibung

Einleitung

Die zollseitige Antwortnachricht E_TUF_STA ist die Statusmeldung zur Überführung und Überwachung zu einem Versandvorgang für den Fall der Entgegennahme, Annahme, Nichtannahme, Ungültigkeits-/Unwirksamkeitserklärung, Stornierung, Erledigung, Durchführung einer Ausnahmebehandlung und Anrechnung der Referenzbeträge. Beim Ausdruck der E_TUF_STA werden in Scope auch Daten aus der Zollanmeldung zur Verfügung gestellt, wie z. B. die Containernummer.

Beschreibung

In der folgenden Ablaufbeschreibung werden die wichtigsten Statusmitteilungen zum Bearbeitungszustand Versandvorgang (Überführung und Überwachung E_TUF_STA) beschrieben.

Entgegennahme
Annahme
Anrechnung der Referenzbeträge
Erledigung

Entgegennahme

Bei fehlerfreier Verarbeitung einer Versandanmeldung im Normalverfahren wird die Versandanmeldung vom System entgegengenommen und dem HV /technischen Nachrichtenübermittler die **Entgegennahme** mit der Nachricht **E_TUF_STA** mitgeteilt. Diese Nachricht enthält eine Arbeitsnummer, durch die der Vorgang eindeutig identifiziert wird.

Status "Entgegengenommen"

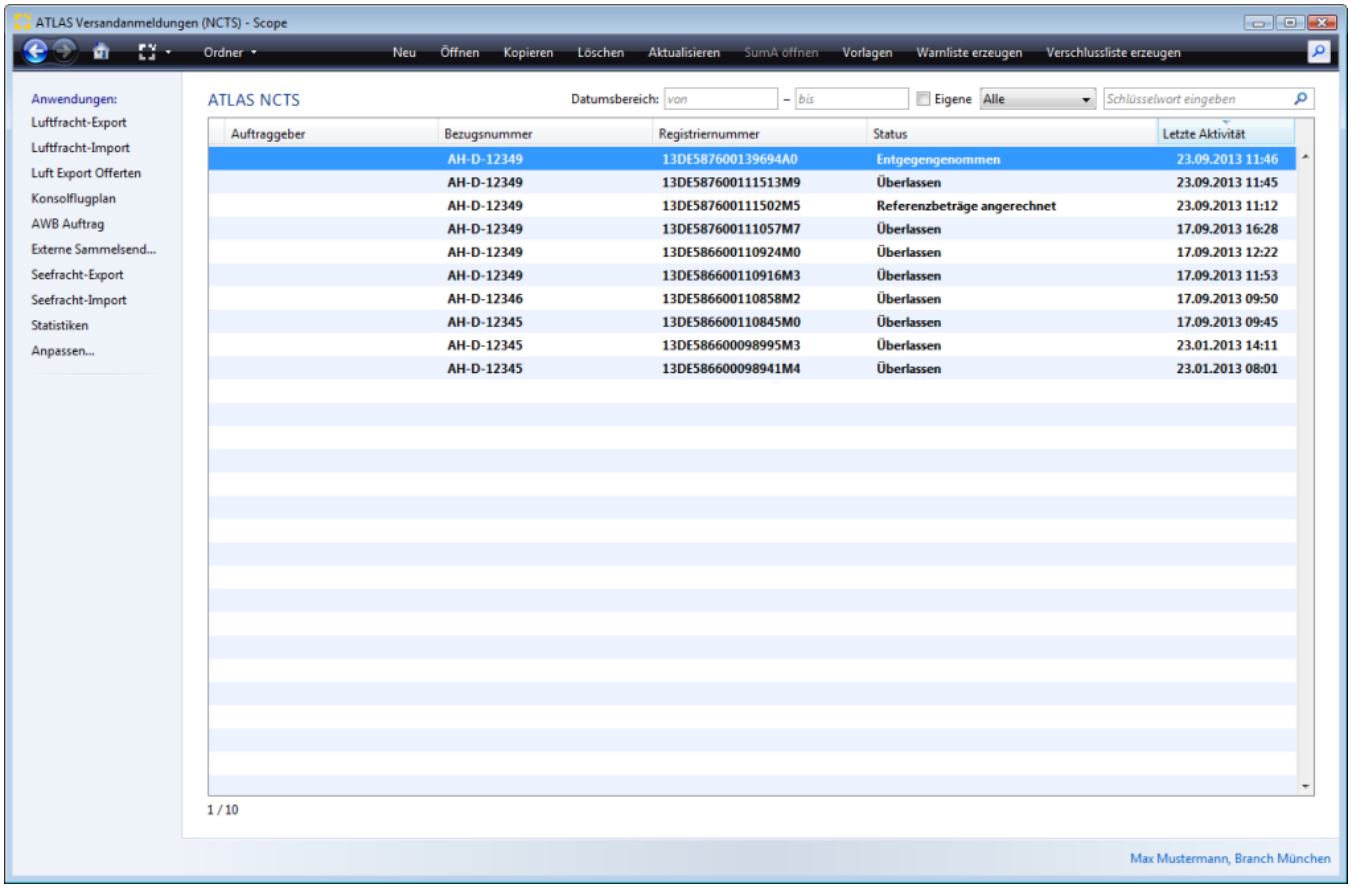

Copyright © 2014 Riege Software International GmbH. Alle Rechte vorbehalten.

Nachricht E_TUF_STA (Entgegennahme)

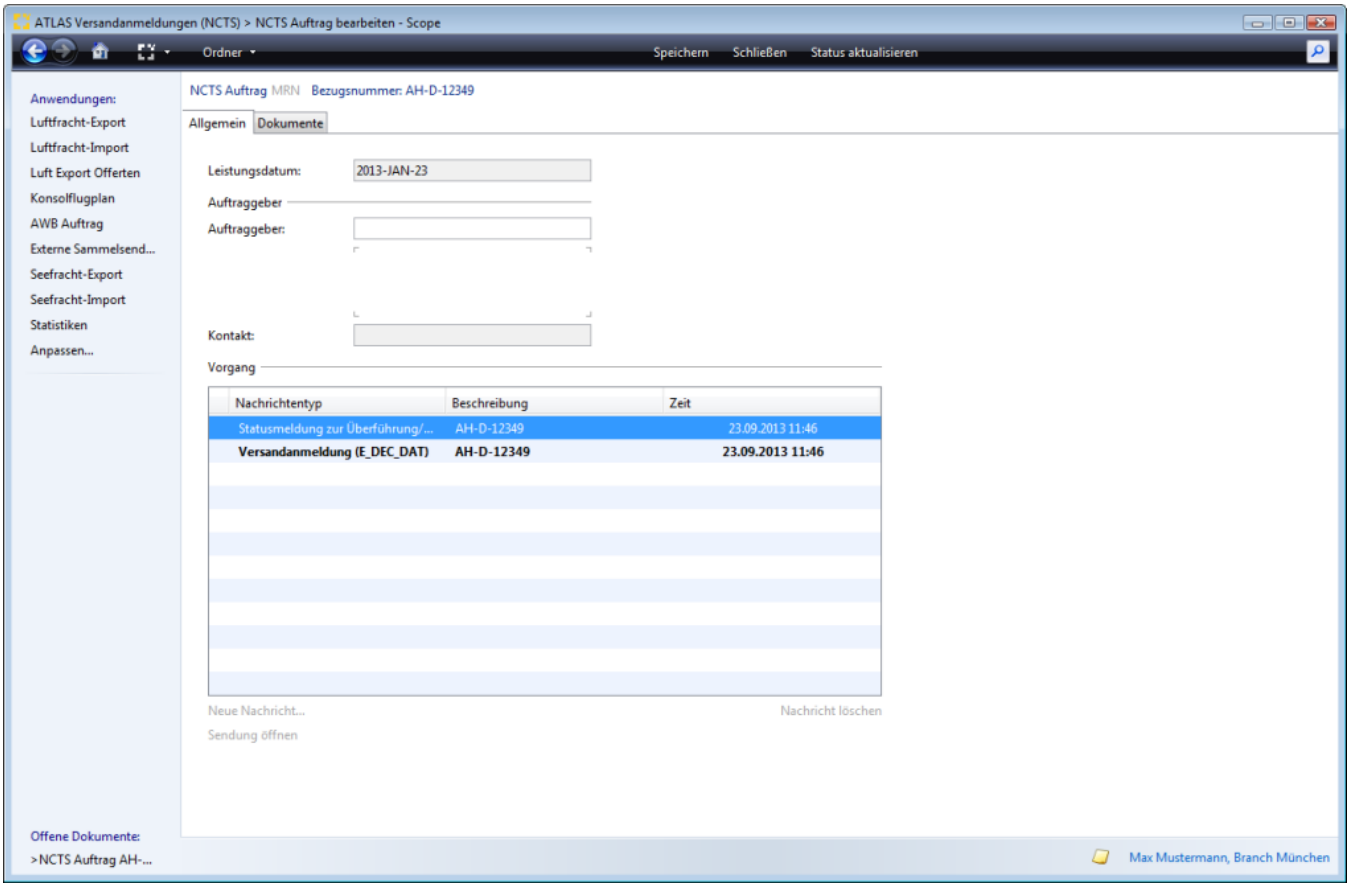

Annahme

Im Normalverfahren müssen die Waren vorher bei der Abgangszollstelle vorgeführt werden, sowie alle Begleitpapiere und die Arbeitsnummer der Zollbehörde vorgelegt werden. **Die Abgangszollstelle entscheidet** dann **über die Annahme der Versandanmeldung**. (Entgegengenommene Versandanmeldungen, für die eine Gestellung der Waren nicht erfolgt, werden nach Ablauf von 14 Kalendertagen automatisiert vom Zollsystem gelöscht). Im vereinfachten Verfahren erfolgen die zollseitige **Entgegennahme**, **Annahme, und Überlassung** der Anmeldung **automatisiert**, wenn die Anmeldung ohne Fehler (Plausibilitätsprüfung) geprüft wurde. Wird die Versandanmeldung angenommen, erhält der Teilnehmer ebenfalls eine Nachricht **E_TUF_STA**.

Status "Angenommen"

Copyright © 2014 Riege Software International GmbH. Alle Rechte vorbehalten.

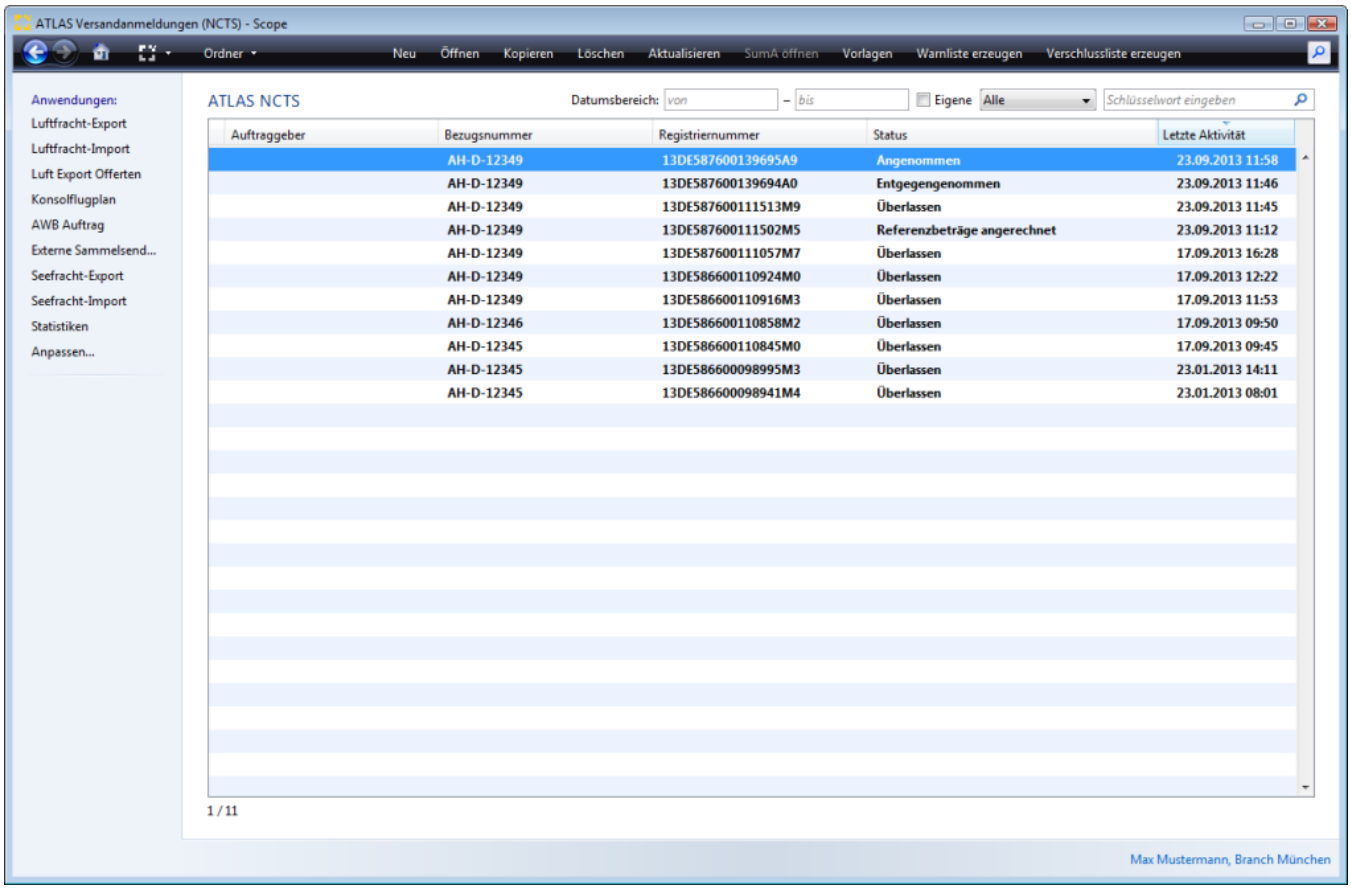

Nachricht E_TUF_STA (Annahme)

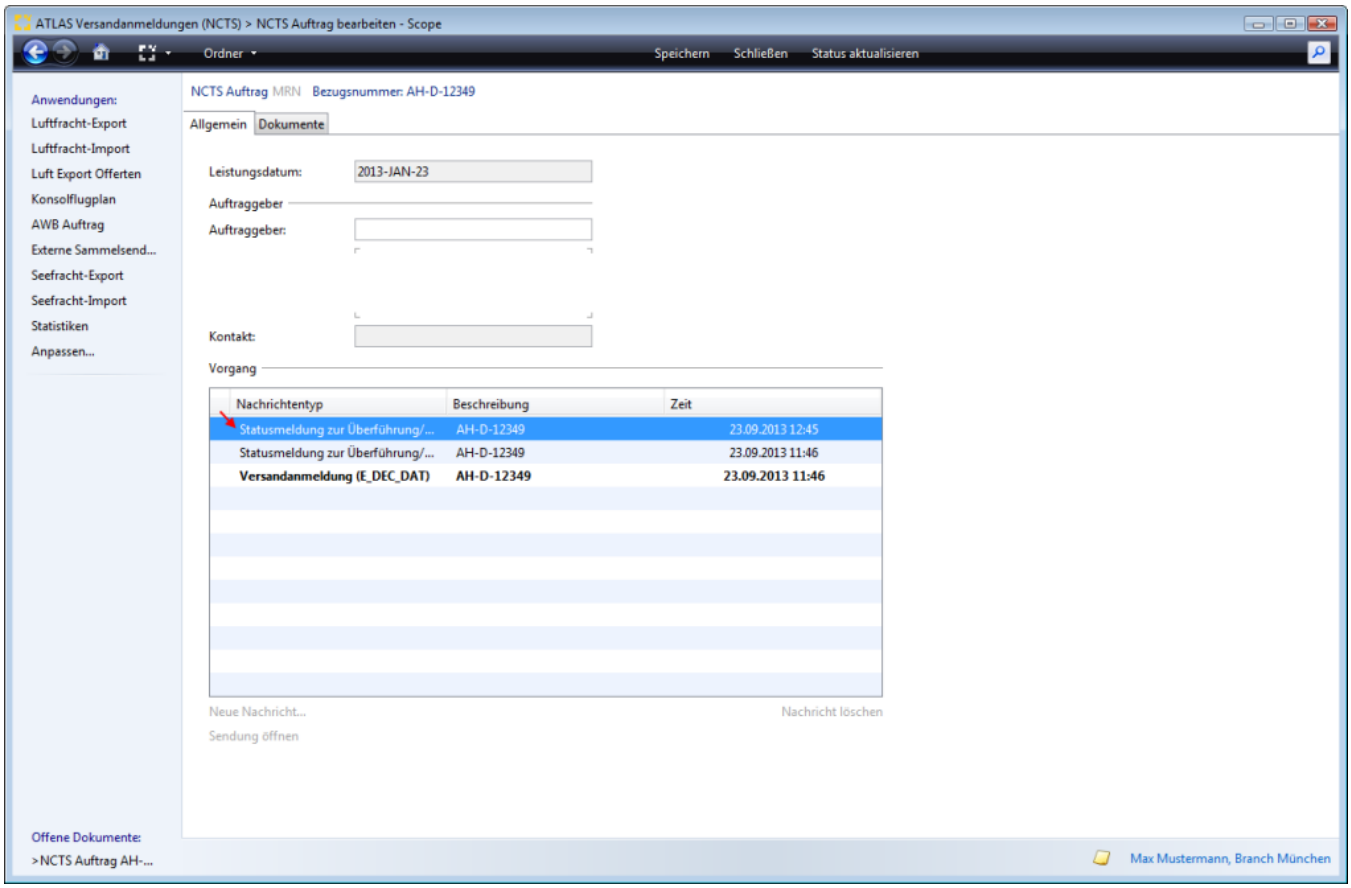

Copyright © 2014 Riege Software International GmbH. Alle Rechte vorbehalten.

Anrechnung der Referenzbeträge

Nach Registrierung der Gestellung der Waren bei der Bestimmungszollstelle bzw. nach fehlerfreier Übermittlung der Eingangsanzeige (E_AN) durch den zugelassenen Empfänger an die Bestimmungszollstelle, wird die Abgangszollstelle vom Zollsystem automatisiert auf elektronischem Wege über die Ankunft der Waren informiert. Daraufhin erhält der Teilnehmer bei bewilligten Vereinfachungen im Bereich der Sicherheiten die Nachricht, dass der Referenzbetrag um den angerechneten Sicherheitsbetrag wieder entlastet wurde mit der Nachrichtr E_TUF_STA) Status 34. Durch die Benachrichtigung wird der Teilnehmer in die Lage versetzt, wieder über den entlasteten Betrag der Sicherheitsleistung zu verfügen. In Scope wechselt der Status des Versandvorgangs auf den Status "Referenzbeträge angerechnet"

Status "Referenzbeträge angerechnet"

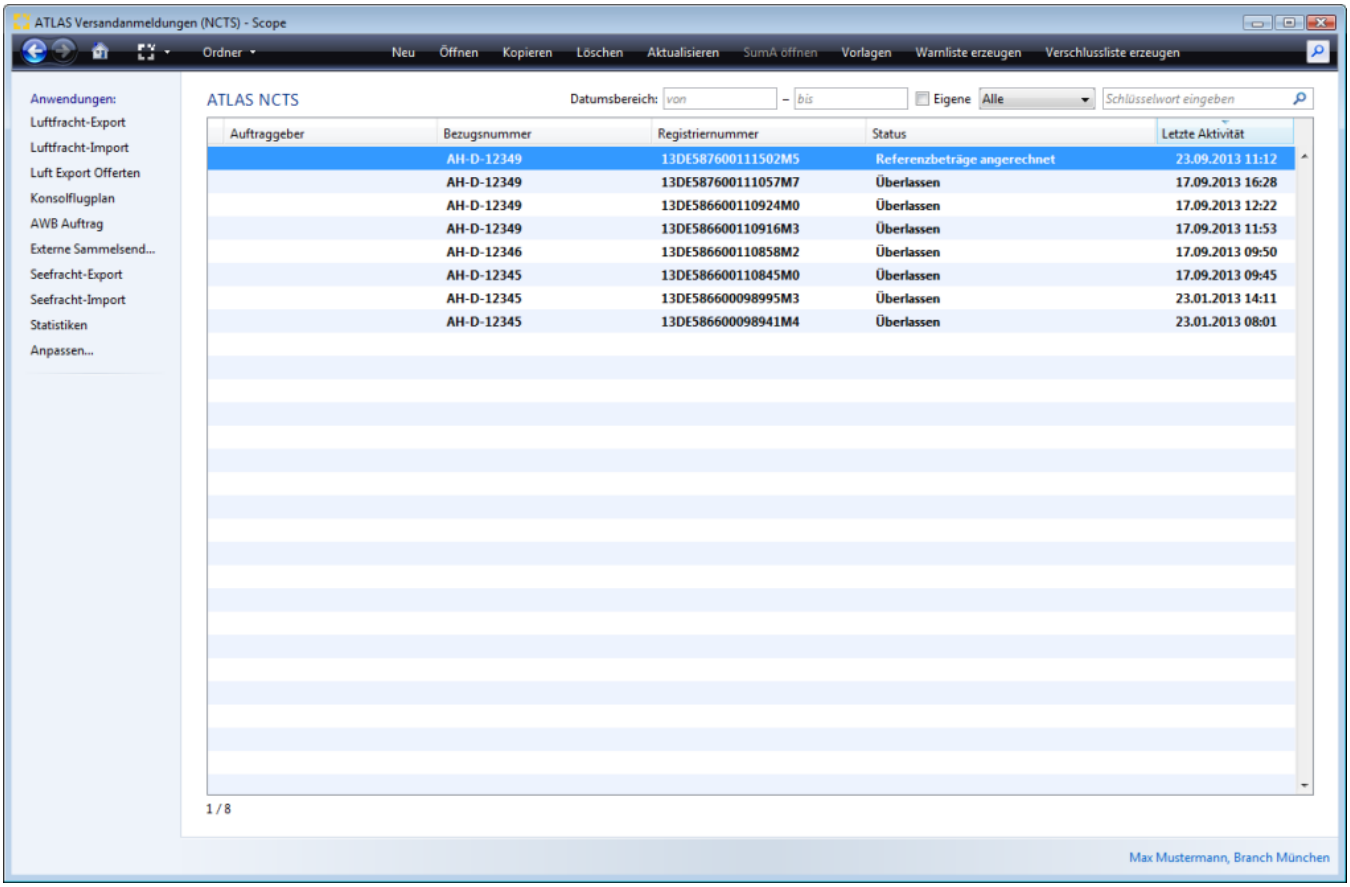

Nachricht E_TUF_STA (Referenzbeträge angerechnet) nach Eingangsanzeige E_AN oder Gestellung der Waren an der Bestimmungszollstelle

Copyright © 2014 Riege Software International GmbH. Alle Rechte vorbehalten.

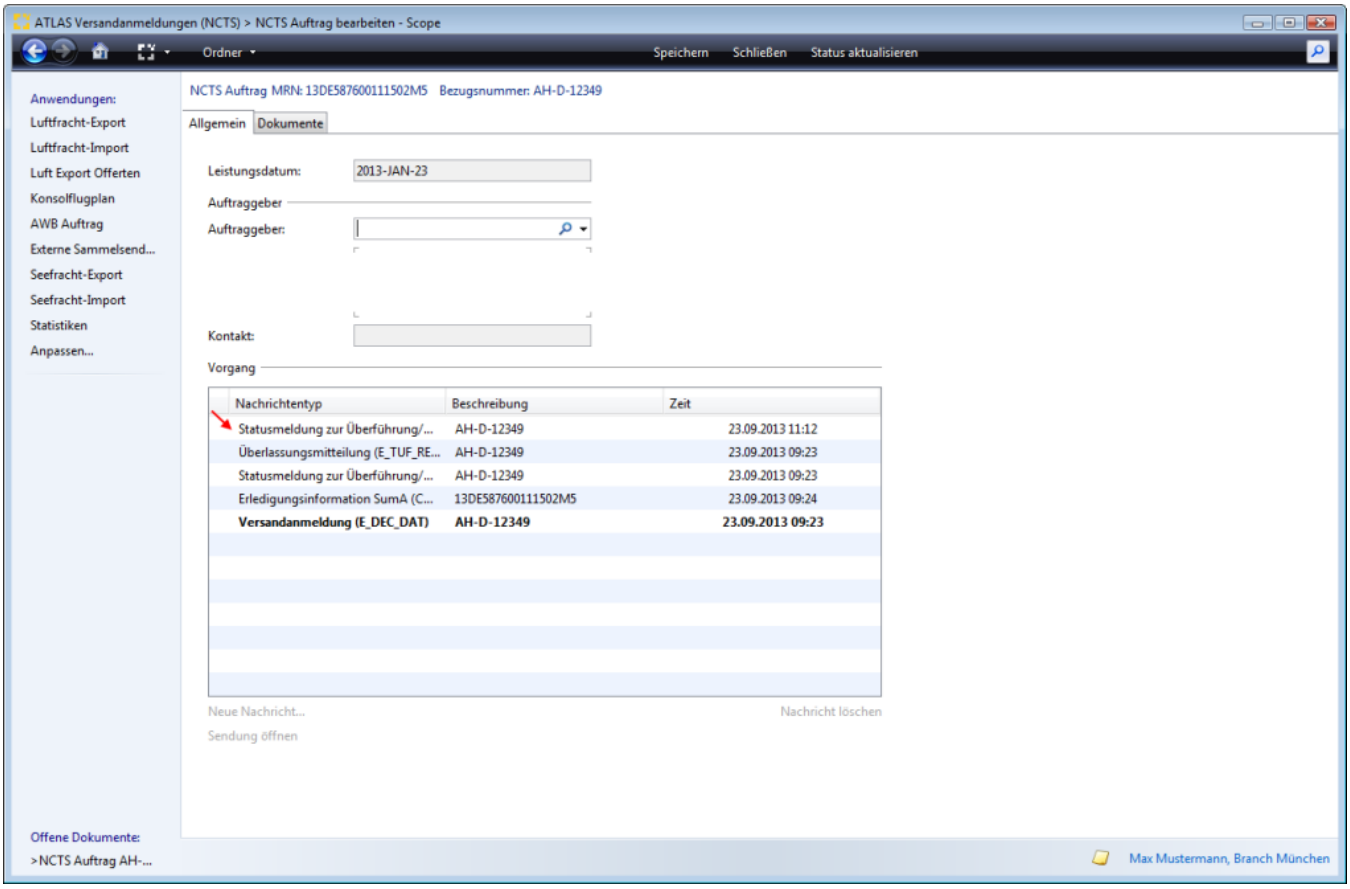

Erledigung

Nach Erledigung des Versandverfahrens wird dem Hauptverpflichteten/ technischen Nachrichtenübermittler die Nachricht E_TUF_STA Status 35 übermittelt, die ihn über die ordnungsgemäße Beendigung des Versandverfahrens informiert. Bei Einzelsicherheiten des Typs 2 (Einzelsicherheit-Bürgschaft) wird die Sicherheit entlastet und für die nochmalige Verwendung gesperrt. Der Teilnehmer erhält in diesem Fall nach der Erledigung nur die E_TUF_STA Status 35.

Status "Erledigt"

Copyright © 2014 Riege Software International GmbH. Alle Rechte vorbehalten.

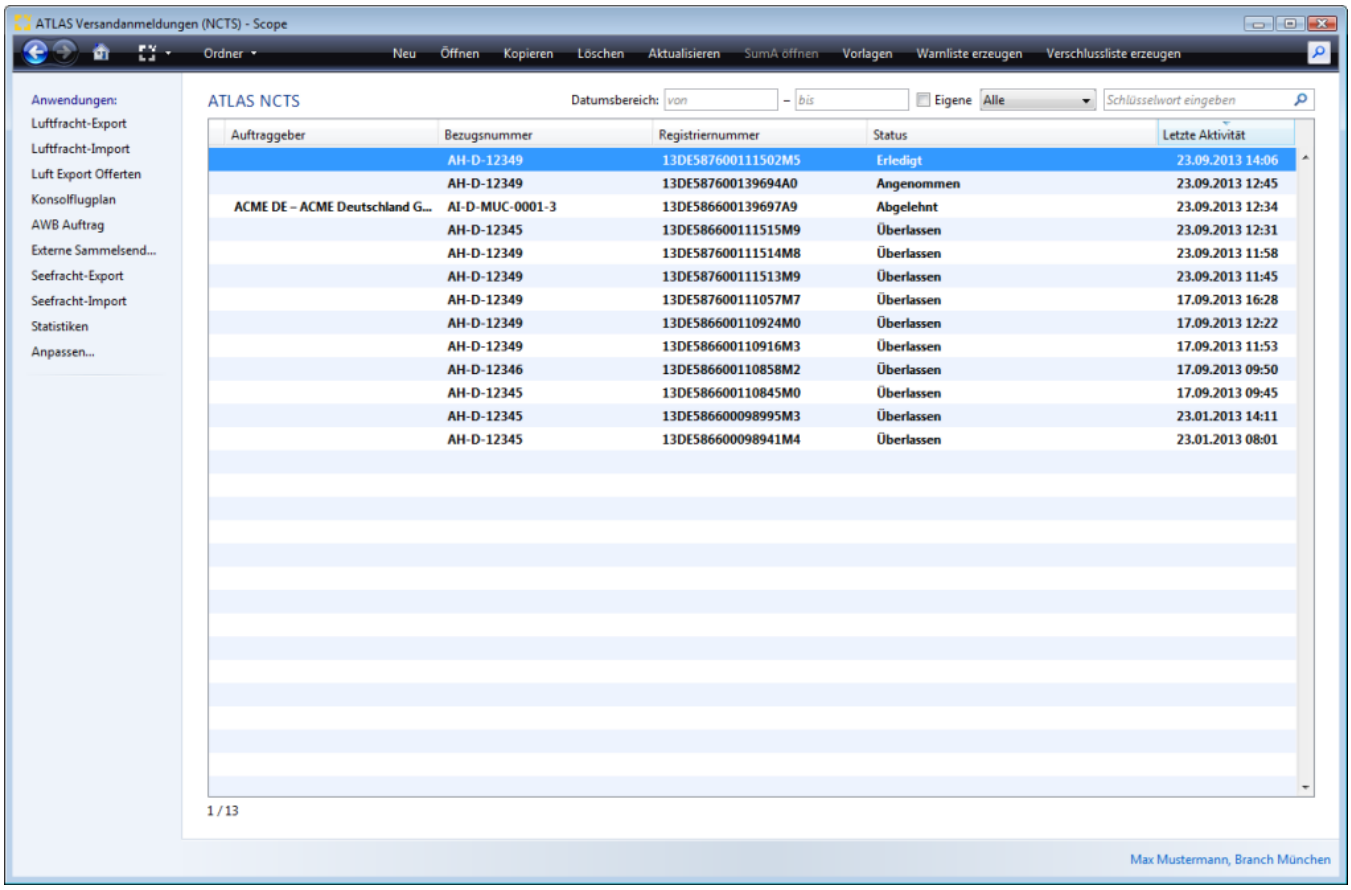

Nachricht E_TUF_STA (Erledigung) nach Eingangsanzeige E_AN oder Gestellung der Waren an der Bestimmungszollstelle **und E_UR**

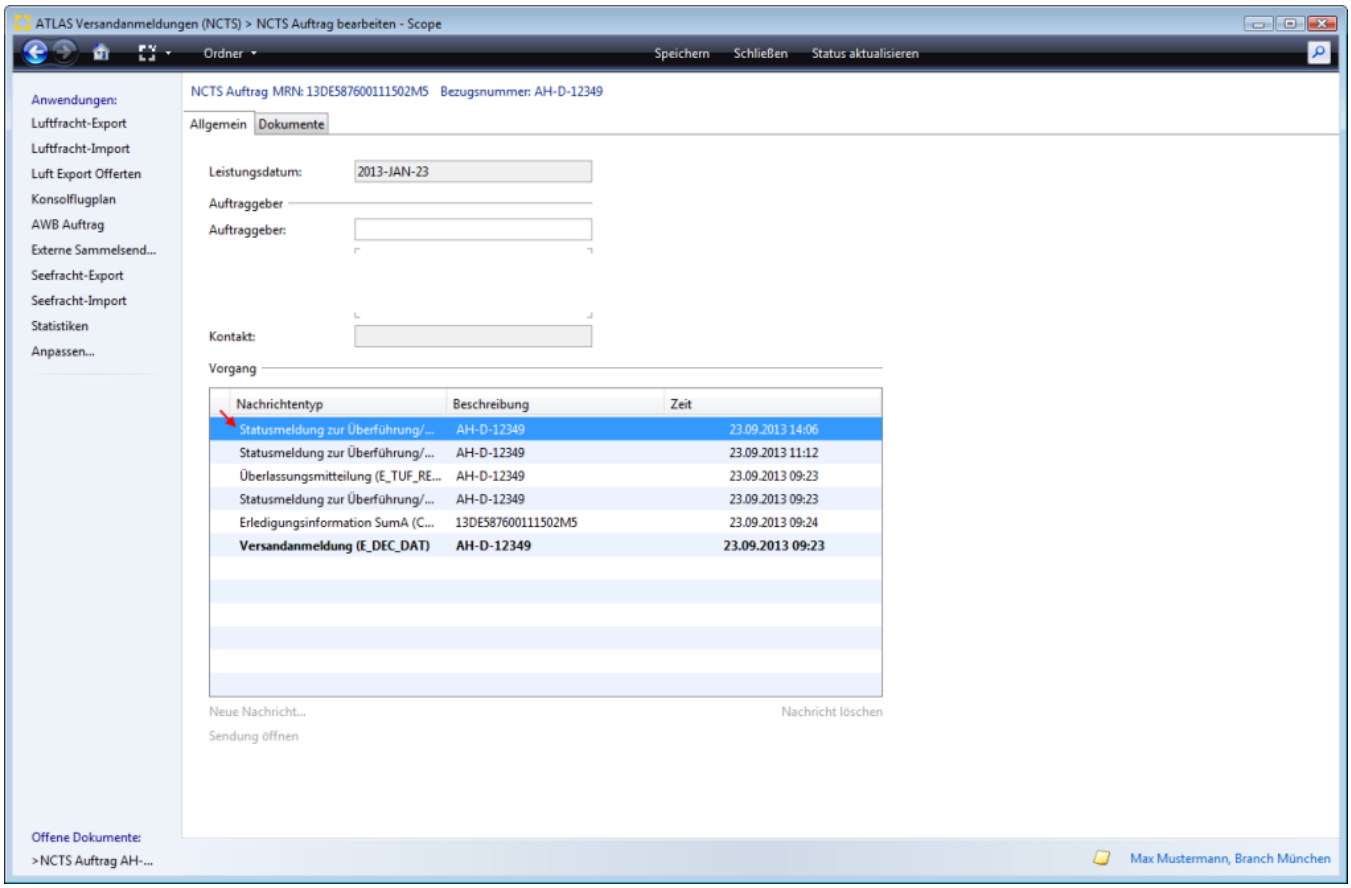

Copyright © 2014 Riege Software International GmbH. Alle Rechte vorbehalten.

Copyright © 2014 Riege Software International GmbH. Alle Rechte vorbehalten.

(b) Statusmeldung Beendigung Versandvorgang E_TBE_STA

- Einleitung
- Beschreibung

Einleitung

Im Anschluss an die Beendigung eines Versandvorgangs im vereinfachten Verfahren (ZE/ZT) wird der ZE/ZT nach Abschluss der Beendigung über diese Tatsache durch die **„Statusmeldung zur Beendigung“ (E_TBE_STA)** informiert. Der Status in Scope wird dann auf "**Beendigung abgeschlossen"** gesetzt.

Beschreibung

Status Beendigung abgeschlossen

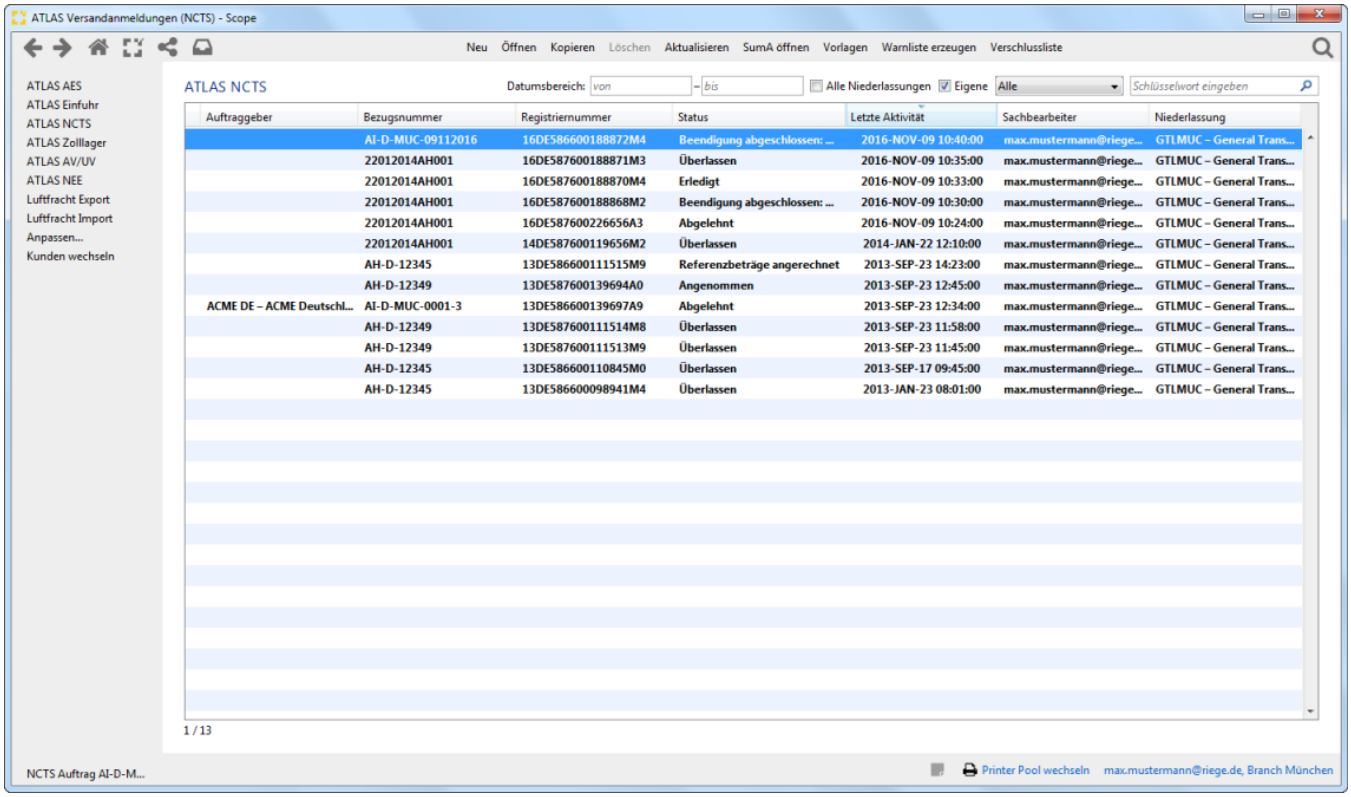

Nachricht E_TBE_STA (Statusmeldung zur Beendigung)

Copyright © 2014 Riege Software International GmbH. Alle Rechte vorbehalten.

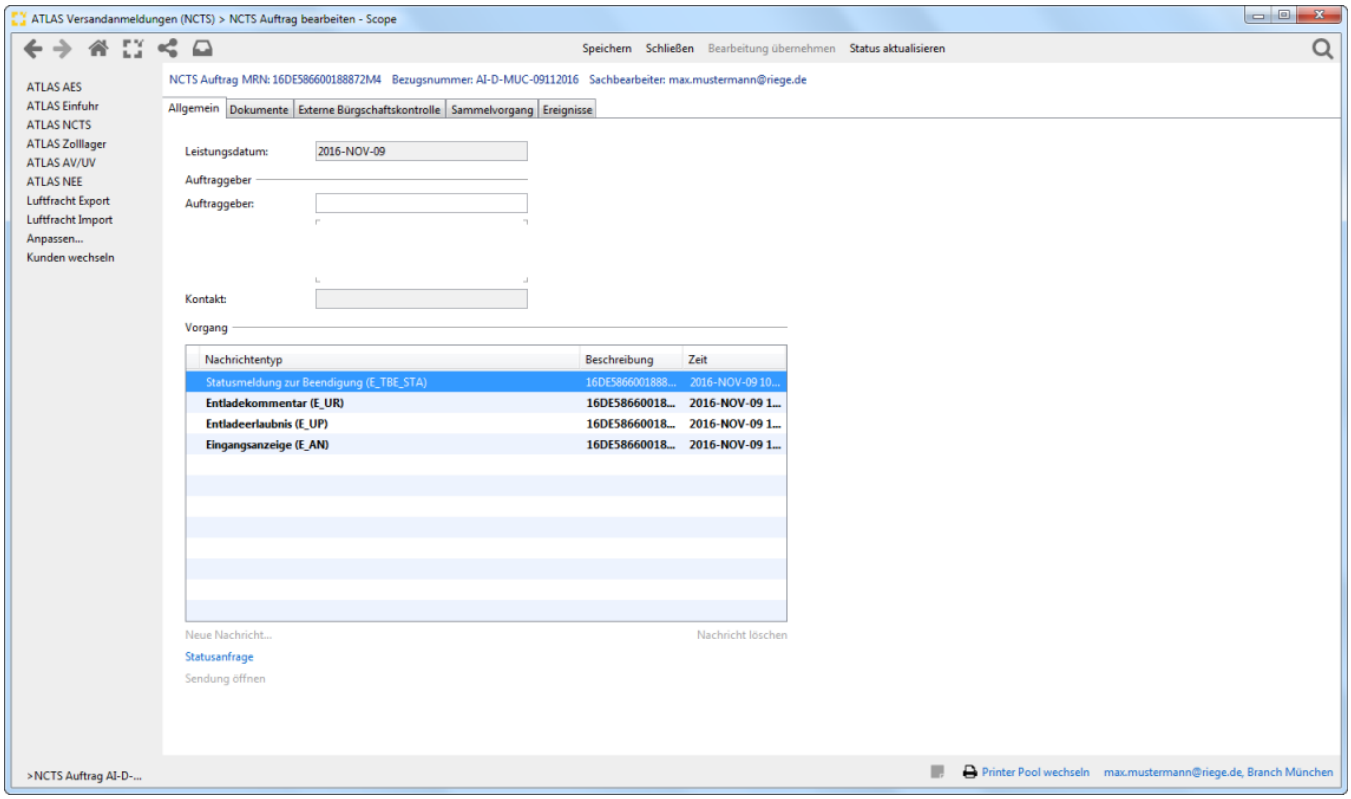

Copyright © 2014 Riege Software International GmbH. Alle Rechte vorbehalten.

(f) NCTS Verschlussverwaltung

- Einleitung
- Beschreibung

Einleitung

In der Scope Anwendung NCTS Verschlussverwaltung können die Verschlusslisten (Tydenseals) für die Branch angelegt und verwaltet werden. Die Zuordnung eines Tydensealstamms zu einer oder mehreren Dienststelle(n) ist möglich. Es können so pro NL separate Tydensealstämme je Zollamt geführt werden. Eine Verschlussliste kann als Excel Datei exportiert werden.

Programmaktionen
Filter- und Suchfunktion
Verschlussliste exportieren
Verschlussliste anlegen
Verschluss auf Nicht verwendet setzen

Beschreibung

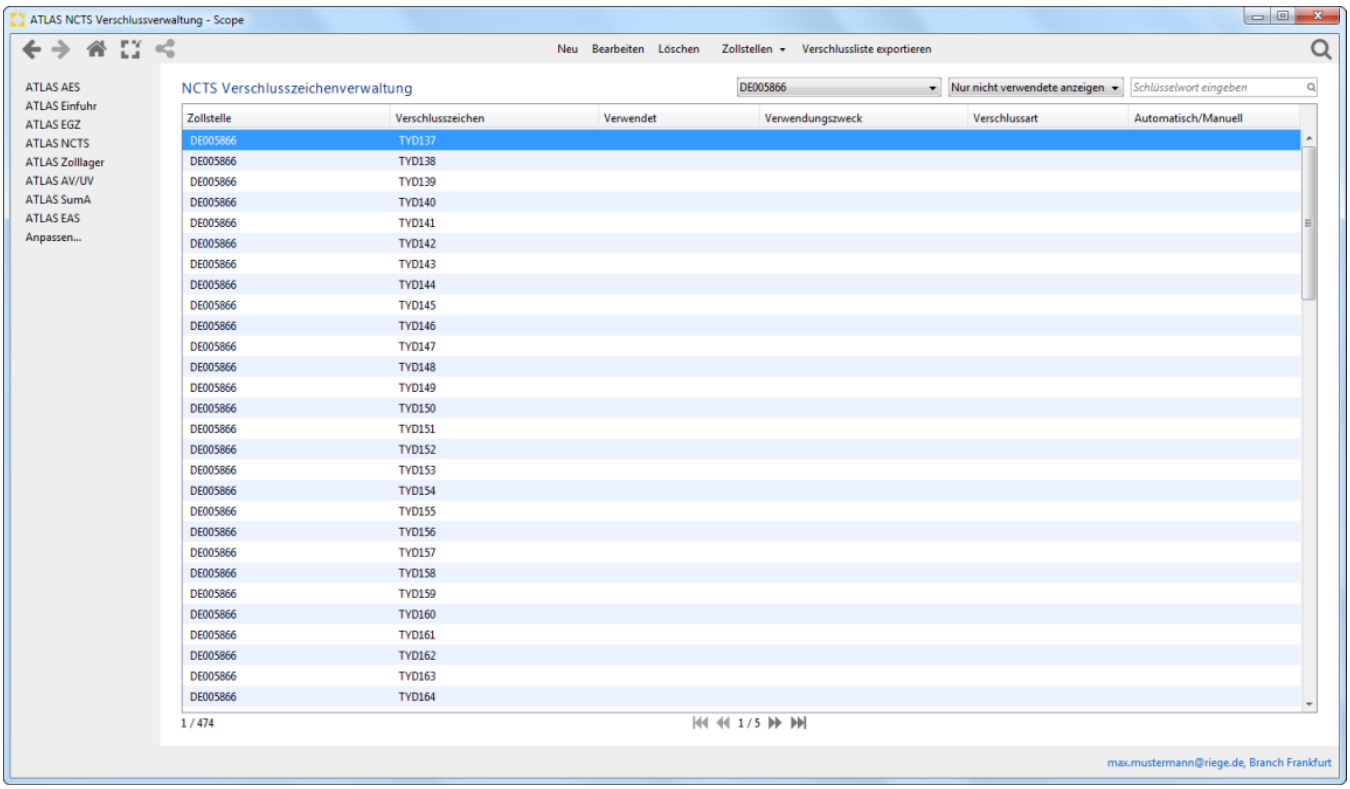

Zollstelle

In diesem Feld wird die Dienststellennummer der Zollstelle angezeigt.

Verschlusszeichen

In diesem Feld wird die Tydensealnummer angezeigt.

Verwendet

Das Flag kennzeichnet in der Übersicht bereits verwendete Verschlusszeichen.

Verwendungszweck

In diesem Feld wird der Verwendungszweck angezeigt. Bei einer manuellen Erledigung, wird hier der händisch eingetragene Verwendungszweck angezeigt.

Copyright © 2014 Riege Software International GmbH. Alle Rechte vorbehalten.

Verschlussart

In diesem Feld wird die Verschlussart angezeigt. **"R"** steht für einen Raumverschluss (Container/Truck), **"P"** steht für einen Packstückverschluss (Paket /Kiste).

Automatisch/Manuell

In diesem Feld wird angezeigt ob der Verschluss automatisch gezogen oder manuell eingetragen wurde.

Programmaktionen

Neu

Der Dialog zur Erfassung neuer Verschlusszeichen kann mit der Programmaktion "Neu" aufgerufen werden.

Bearbeiten

Mit der Programmaktion "Bearbeiten" kann ein in der Übersicht markiertes Verschlusszeichen manuell blockiert werden.

Löschen

Mit der Programmaktion "Löschen" kann ein in der Übersicht markiertes Verschlusszeichen gelöscht werden.

Zollstellen

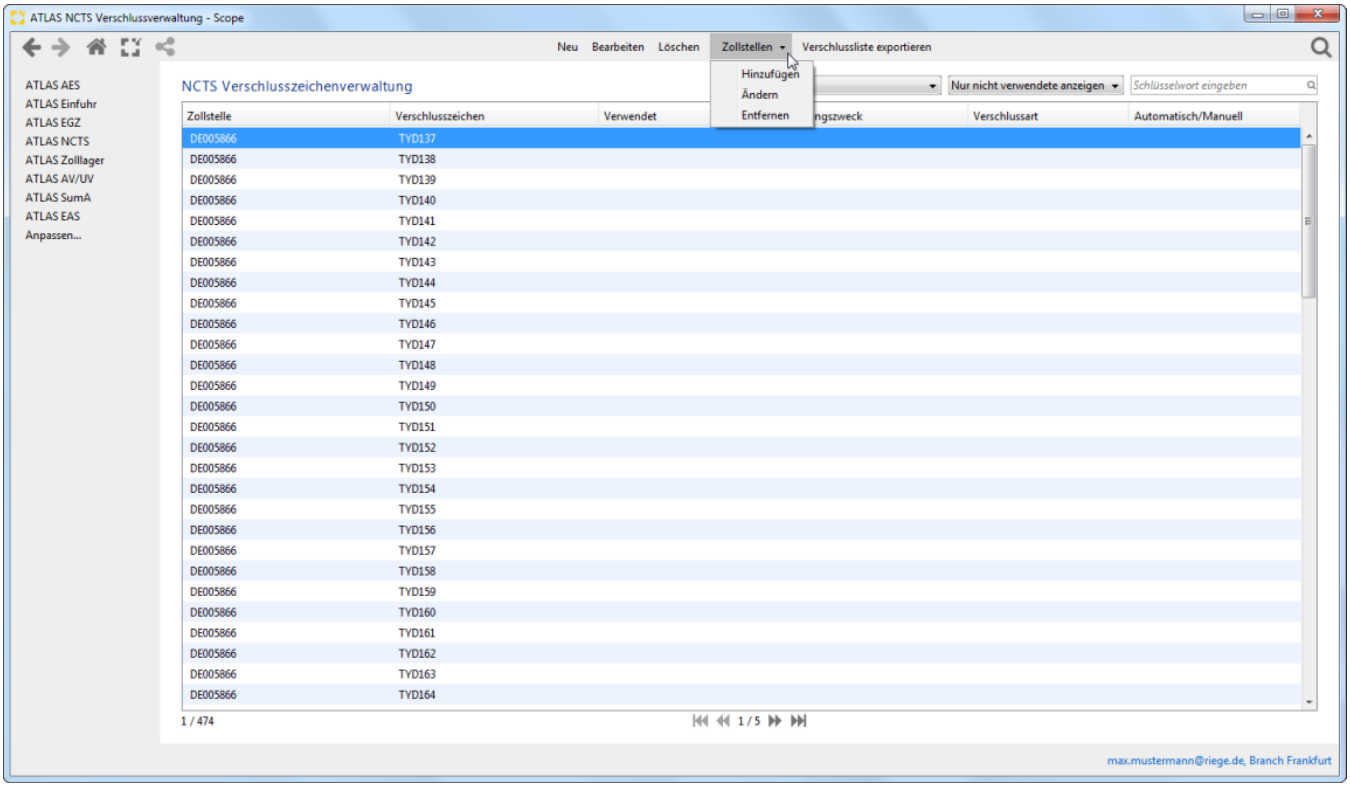

Zollstellen hinzufügen

Über die Programmaktion "Zollstellen hinzufügen" wird das abgebildete Dialogfenster geöffnet. Es kann hier eine neue Verschlussliste für eine Zollstelle angelegt werden.

Copyright © 2014 Riege Software International GmbH. Alle Rechte vorbehalten.

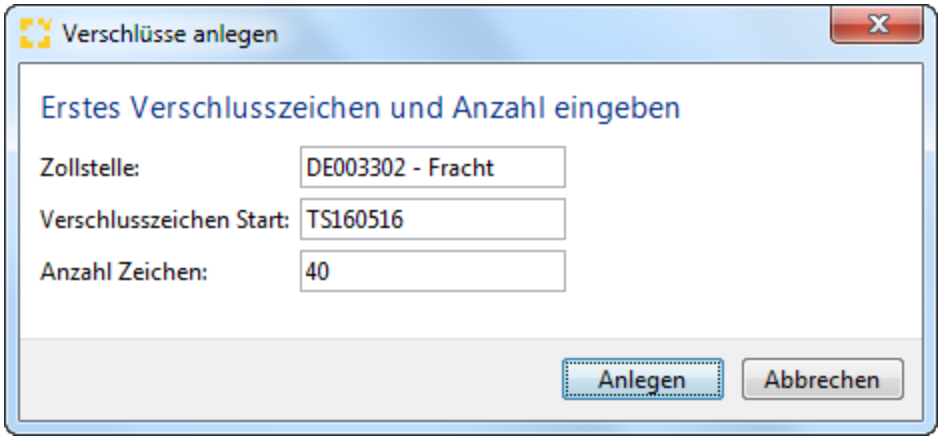

Zollstellen ändern

Über die Programmaktion "Zollstellen ändern" wird das abgebildete Dialogfenster geöffnet. Hierüber kann eine Verschlussliste einer anderen Zollstelle zugeordnet werden.

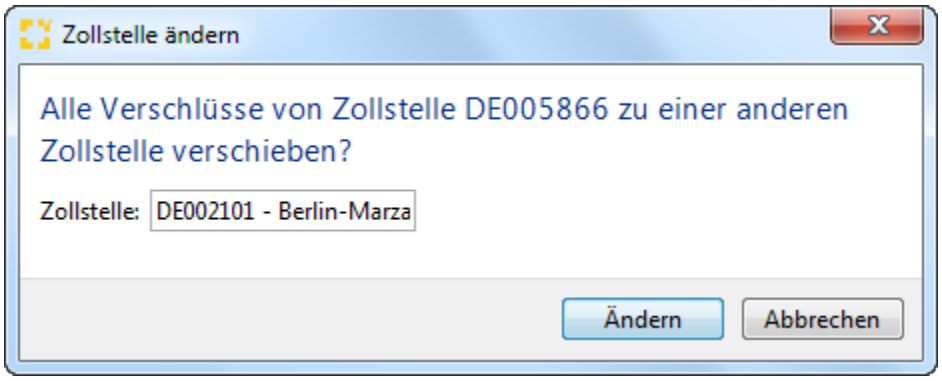

Zollstellen entfernen

Über die Programmaktion "Zollstellen entfernen" öffnet sich nachstehender Eingabedialog. Hierüber kann eine bereits angelegte Verschlussliste für eine Dienststelle entfernt werden.

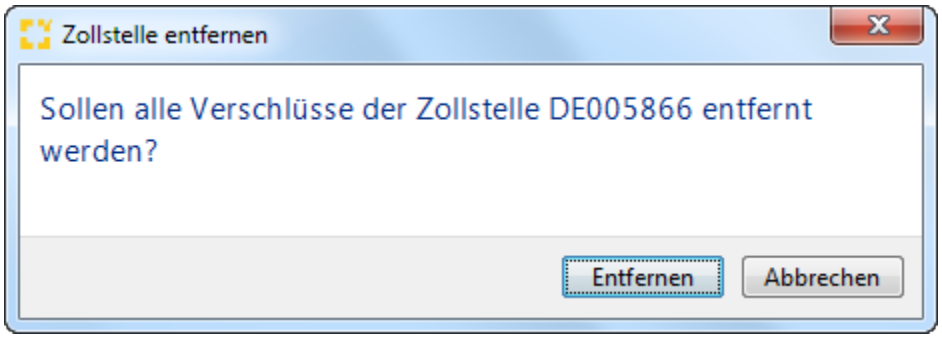

Filter- und Suchfunktion

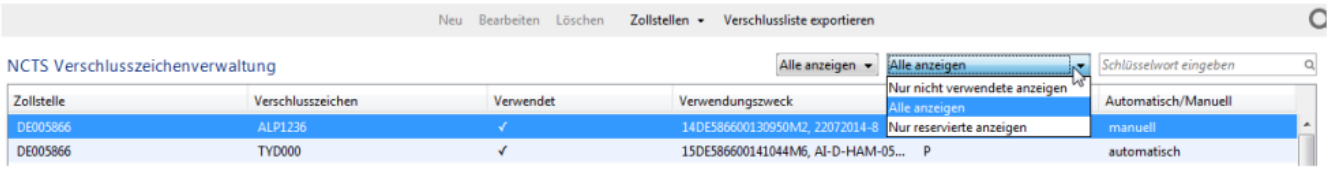

Es gibt zwei Filteroptionen. Über das erste Drop Down Menü werden über die Auswahl "Alle anzeigen" alle Verschlusslisten angezeigt ohne das Ergebnis auf eine bestimmte Dienststelle einzuschränken. Über die Auswahl einer Dienststellennummer wird der spezifische Tydensealstamm je ausgewählter Dienststelle angezeigt.

Copyright © 2014 Riege Software International GmbH. Alle Rechte vorbehalten.

Über den zweiten Filter können nun über das Drop Down Menü die Verschlusslisten nach Status gefiltert, bzw. alle angezeigt werden.

- *Nur nicht verwendete anzeigen* = nicht verwendete
- *Alle anzeigen* = verwendete und nicht verwendete
- *Nur reservierte anzeigen* = gesperrte nicht verwendete

Schlüsselwort eingeben

In diesem Feld kann nach einem Schlüsselwort gesucht werden (Verschlusszeichen).

Verschlussliste exportieren

Aktiviert man diesen Link, kann eine Verschlussliste als Excel Datei exportiert werden. Zusätzlich zu dieser kann die Verschlussliste auch über die Programmaktion in der Atlas NCTS Benutzeroberfläche erzeugt werden, wenn dem Anwender die entsprechende Berechtigung zugeteilt wurde.

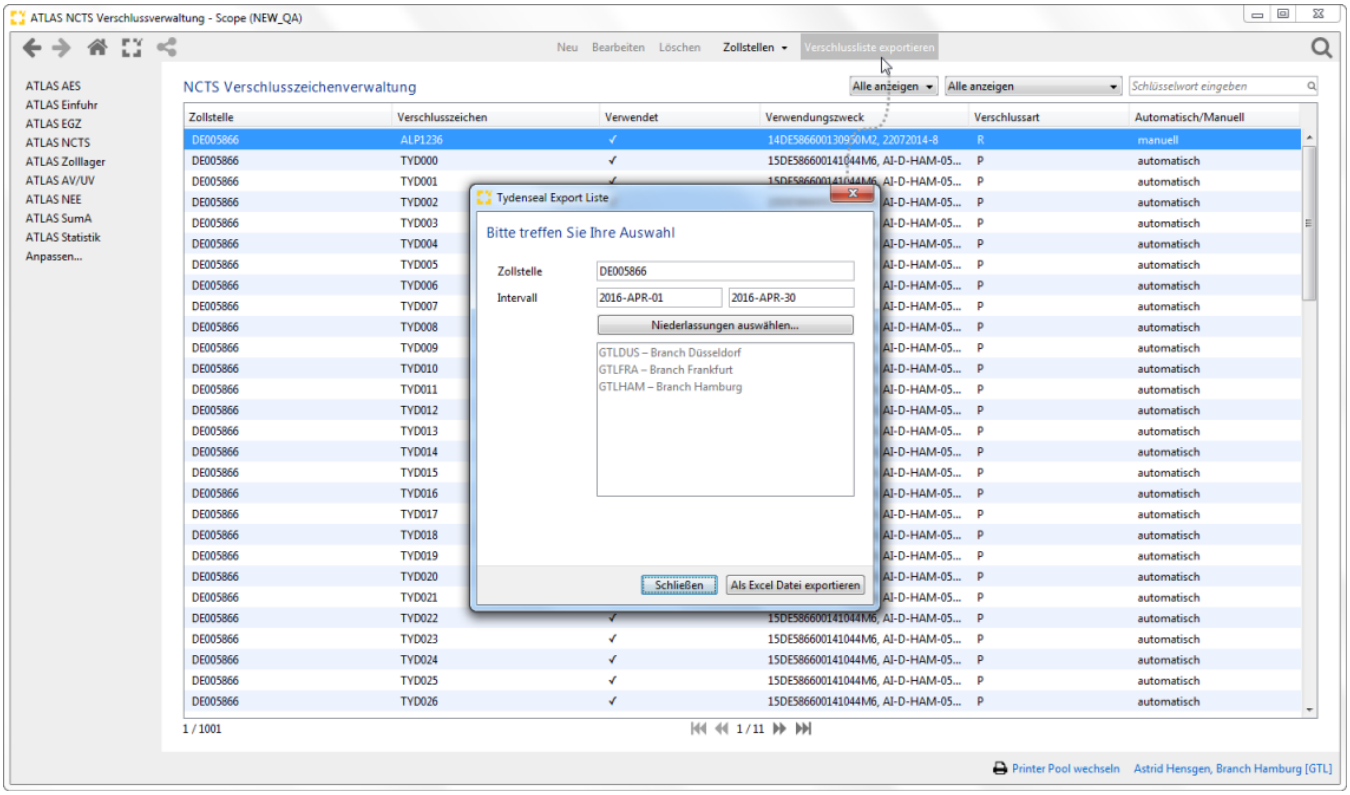

Folgende Suchkriterien/Filter stehen als Auswahl zur Verfügung:

-Zollstelle: Der Benutzer kann die Verschlussliste auf eine bestimmte Zollstelle einschränken. Gemeint ist die Zollstelle, an die die Versandanmeldung geschickt wurde. Per Default wird nicht auf eine Zollstelle eingeschränkt.

-Intervall: Datumsbereich über das Sendedatum der Versandanmeldung

-Niederlassungen auswählen: Der Anwender kann die Verschlussliste über beliebig viele Niederlassungen gleichzeitig exportieren lassen, allerdings nur über solche, zu denen er auch Zugangsberechtigt ist. Per Default wird über die Niederlassung gesucht, in der der Benutzer eingeloggt ist.

Wurden alle Filterkrierien gewählt, kann über die Schaltfläche "Als Excel Datei exportieren" die Verschlussliste generiert werden.

Die exportierte Verschlussliste enthält Daten zur Tydensealnummer, den Branchcode, die MRN, je eine Spalte für die EORI und Niederlassungsnummer der Branch, die Nummer der Zollstelle, den Versandtag, die ATB-Nummern (falls vorhanden, ggf. mehrere mit Leerzeichen getrennt), die Anzahl der Packstücke, das Bruttogewicht und den Empfänger.

Copyright © 2014 Riege Software International GmbH. Alle Rechte vorbehalten.

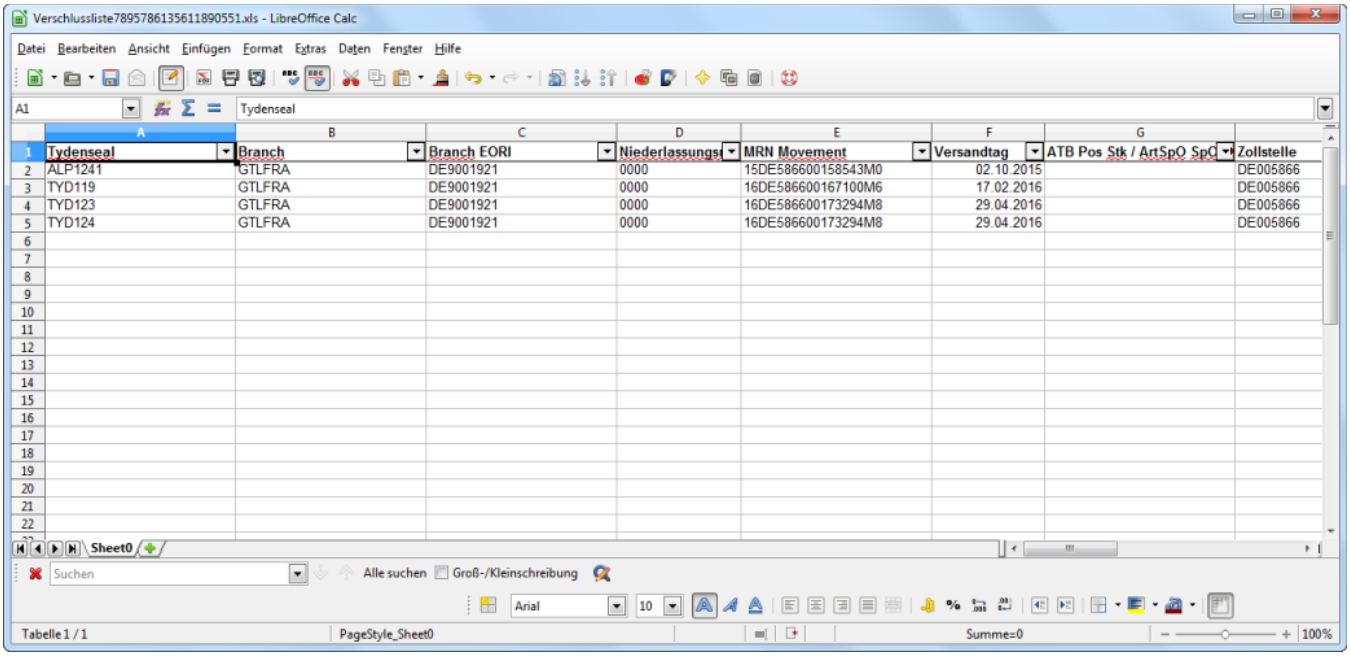

Verschlussliste anlegen

Über die Programmaktion **"Zollstellen hinzufügen"** kann **für eine weitere Dienststelle ein Tydensealstamm** angelegt werden.

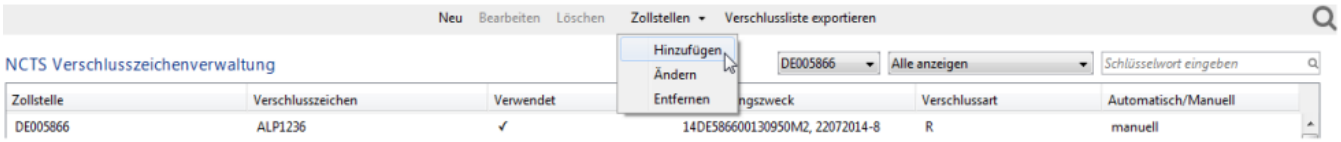

Im Eingabedialog "Verschlüsse anlegen" kann im Feld Zollstelle die gewünschte Dienststellennummer über die integrierte Codeliste ausgewählt werden. Nachdem das erste Verschlusszeichen und die Anzahl der Zeichen erfasst wurde kann im Dialogfenster "Verschlüsse anlegen" die Eingabe mit der Schaltfläche Anlegen bestätigt werden.

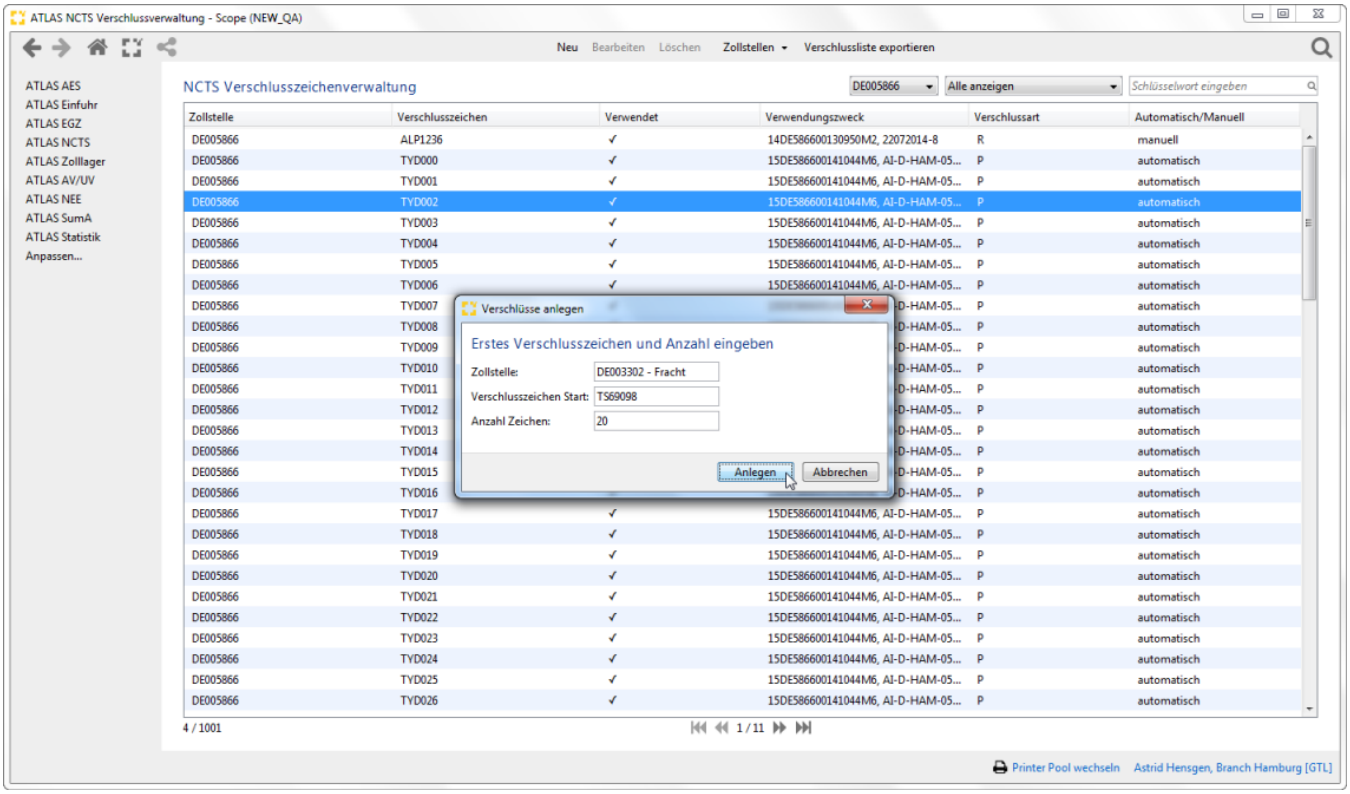

Copyright © 2014 Riege Software International GmbH. Alle Rechte vorbehalten.

Wenn **neue Verschlüsse** zu einem **bestehenden Tydensealstamm** hinzugefügt werden sollen, muss erst die Zolldienststelle ausgewählt werden

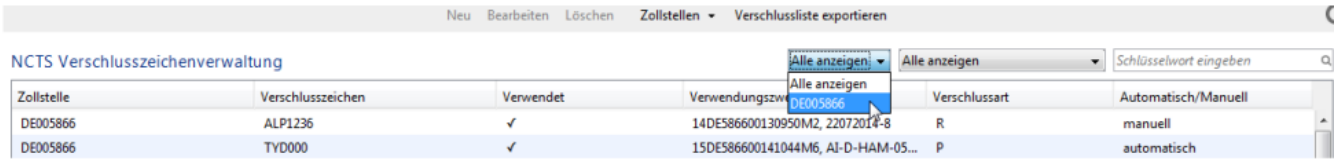

Nach Auswahl der Dienststelle kann über die Programmaktion NEU der Eingabedialog "Verschlüsse anlegen" aufgerufen werden. Nachdem das erste Verschlusszeichen und die Anzahl der Zeichen erfasst wurde kann die Eingabe mit der Schaltfläche "Anlegen" bestätigt werden.

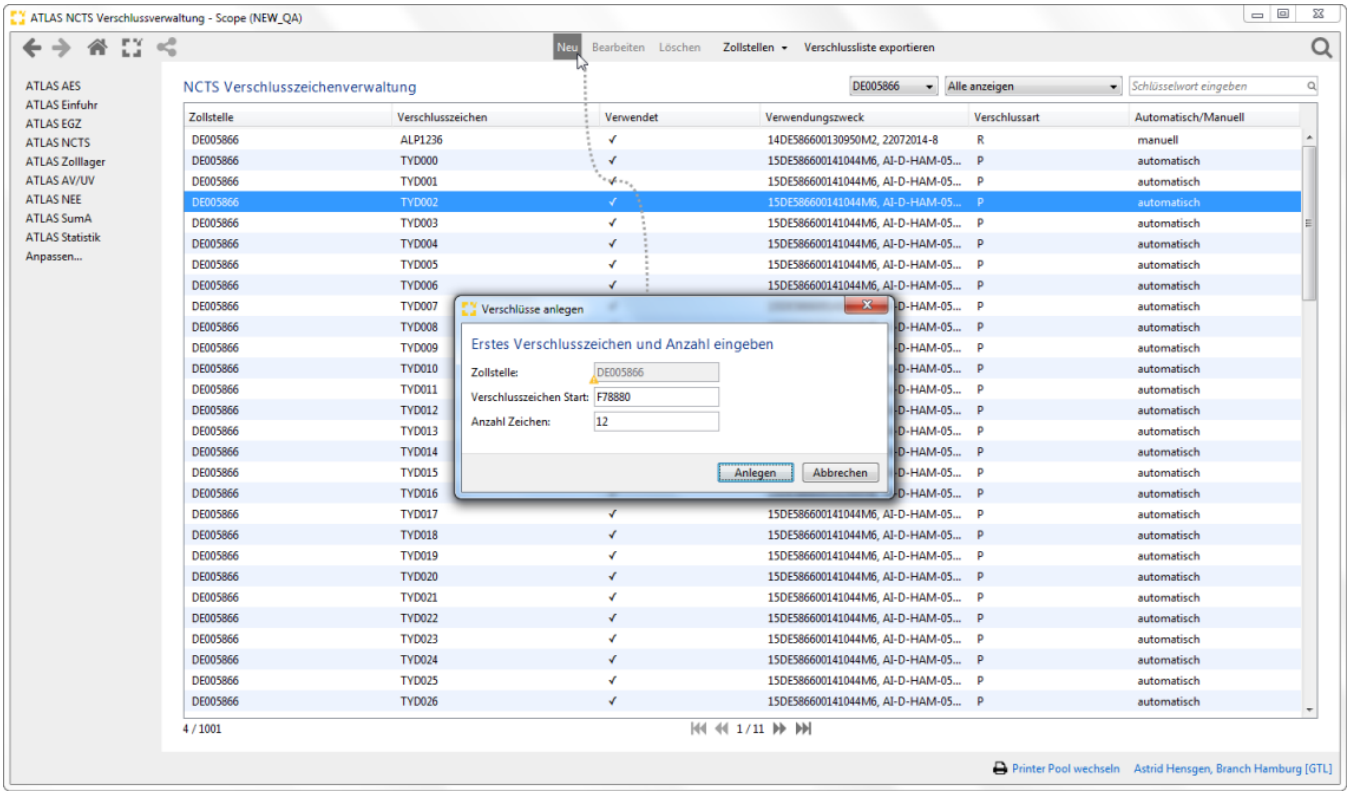

Verschluss auf Nicht verwendet setzen

Mit der Funktion "Verschluss auf Nicht verwendet setzen" können gesperrte Verschlusszeichen wieder reaktiviert werden (Sollte es beispielsweise vorkommen, dass während der Bearbeitung einer E_DEC_DAT Verschlüsse aufgenommen werden und der Scope-Client eventuell die E_DEC_DAT nicht mehr speichern kann, da aus irgendwelchen Gründen die Verbindung zwischen Client und Server getrennt wird, gehören dann diese vermeintlich in der Verschlussverwaltung "gesperrten" Verschlüsse, weder zu einer E_DEC_DAT noch wurden sie manuell gesperrt. Durch diese Funktion kann die Sperre aufgehoben werden.) **Die Funktion steht nur über eine separate Berechtigung zur Verfügung.**

Copyright © 2014 Riege Software International GmbH. Alle Rechte vorbehalten.

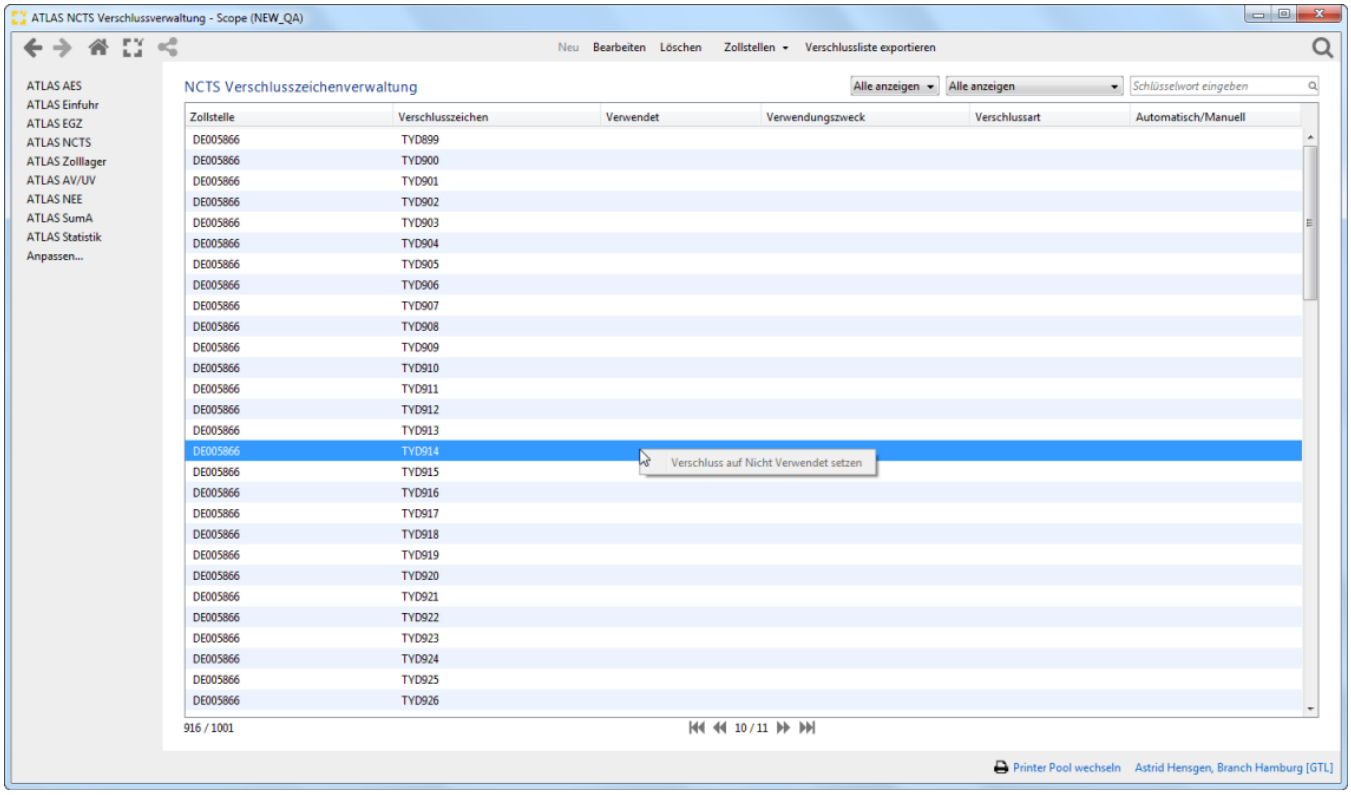

Copyright © 2014 Riege Software International GmbH. Alle Rechte vorbehalten.

(g) ATLAS Zolllager

- (a) Zusatzfunktionen - ATLAS Zolllager
  - (a) Vorlagen - ATLAS Zolllager
  - (b) Abgabenberechnung - ATLAS Zolllager
- (b) Vorgang - ATLAS Zolllager
  - (a) Eingang - Vorgang - ATLAS Zolllager
    - (a) SCWDEC - Normalverfahren - Einzelzollanmeldung Zolllager
      - (a) Allgemein - Einzelzollanmeldung Zolllager
      - (b) Details - Einzelzollanmeldung Zolllager
        - Vorpapierarten - Details - Einzelzollanmeldung Zolllager
      - (c) D.V.1 - Einzelzollanmeldung Zolllager
      - (d) Unterlagen - Einzelzollanmeldung Zolllager
      - (e) Zusatz - Einzelzollanmeldung Zolllager
      - (f) Warenpositionen - Einzelzollanmeldung Zolllager
        - (a) Position - Einzelzollanmeldung Zolllager
        - (b) Zollwertberechnung - Einzelzollanmeldung Zolllager
          - Aufteilung Kostenarten Hinzurechnungen und Abzüge - Einzelzollanmeldung Zolllager
        - (c) Bemessung - Warenpositionen - Einzelzollanmeldung Zolllager
        - (d) Unterlagen - Warenpositionen - Einzelzollanmeldung Zolllager
          - Hinweise zu vorzulegenden Unterlagen - Warenpositionen - Unterlagen - Einzelzollanmeldung Zolllager
        - (e) Wareneingang - Warenpositionen - Einzelzollanmeldung Zolllager
      - (g) Dokumente - Einzelzollanmeldung Zolllager
    - (b) SCWREC - vereinfachtes Verfahren Zolllager vZA/AZ-ZL
      - Anschreibungsmitteilung Zolllager - AZ-ZL
        - (a) Allgemein - Anschreibungsmitteilung Zolllager
        - (b) Details - Anschreibungsmitteilung Zolllager
        - (c) D.V.1 - Anschreibungsmitteilung Zolllager
        - (d) Unterlagen - Anschreibungsmitteilung Zolllager
        - (e) Zusatz - Anschreibungsmitteilung Zolllager
        - (f) Warenpositionen - Anschreibungsmitteilung Zolllager
          - (a) Position - Anschreibungsmitteilung Zolllager
          - (b) Zollwertberechnung - Anschreibungsmitteilung Zolllager
          - (c) Bemessung - Warenpositionen - Anschreibungsmitteilung Zolllager
          - (d) Unterlagen - Warenpositionen - Anschreibungsmitteilung Zolllager
          - (e) Wareneingänge - Warenpositionen - Anschreibungsmitteilung Zolllager
        - (g) Dokumente - Anschreibungsmitteilung Zolllager
      - vereinfachte Zolllanmeldung Zolllager - vZA-ZL
        - (a) Allgemein - vereinfachte Zolllanmeldung Zolllager
        - (b) Details - vereinfachte Zolllanmeldung Zolllager
        - (c) D.V.1 - vereinfachte Zolllanmeldung Zolllager
        - (d) Unterlagen - vereinfachte Zolllanmeldung Zolllager
        - (e) Zusatz - vereinfachte Zolllanmeldung Zolllager
        - (f) Warenpositionen - vereinfachte Zolllanmeldung Zolllager
          - (a) Position - vereinfachte Zolllanmeldung Zolllager
          - (b) Zollwertberechnung - vereinfachte Zolllanmeldung Zolllager
          - (c) Bemessung - Warenpositionen - vereinfachte Zolllanmeldung Zolllager
          - (d) Unterlagen - Warenpositionen - vereinfachte Zolllanmeldung Zolllager
          - (e) Wareneingänge - Warenpositionen - vereinfachte Zolllanmeldung Zolllager
        - (g) Dokumente - vereinfachte Zolllanmeldung Zolllager
    - (c) SCWPED - Bestandsaufzeichnung - ATLAS Zolllager - EGZ/BA
      - (a) Nachrichten- und Zusatzfunktionen, Schaltflächen - EGZ/BA (SCWPED)
      - Allgemein - Kopfdaten EGZ/BA (SCWPED)
      - Position vZA/AZ - vZA Details - EGZ/BA (SCWPED)
        - Allgemein - Position vZA/AZ - vZA Details - EGZ/BA (SCWPED)
        - Bemessungsdaten - Position vZA/AZ - vZA Details - EGZ/BA (SCWPED)
        - Unterlagen - Position vZA/AZ - vZA Details - EGZ/BA (SCWPED)
        - Zollwertberechnung - Position vZA/AZ - vZA Details - EGZ/BA (SCWPED)
      - vZA Details - Kopfdaten EGZ/BA (SCWPED)
        - Allgemein - Kopfdaten vZA/AZ EGZ/BA (SCWPED)
        - D.V.1 - Allgemein - Kopfdaten vZA/AZ EGZ/BA (SCWPED)
  - (b) Ausgang - Vorgang - ATLAS Zolllager
    - (a) ECWPED - EGZ Beendigung - ATLAS Zolllager
    - (b) ECWCCM - Sammerledigung - ATLAS Zolllager
    - (c) CUSWAT - Lagerübergang - ATLAS Zolllager
- (c) Bestand - ATLAS Zolllager
- (d) Statistik - ATLAS Zolllager
  - Bestandsliste - Statistik - ATLAS Zolllager
  - Bewegungsliste - Statistik - ATLAS Zolllager

Einleitung

Über die Menüabfolge Scope Anwendungen - ATLAS gelangen Sie zu den verfügbaren ATLAS Anwendungen. **In der Anwendung Scope ATLAS Zolllager ist der Verfahrensbereich Zolllager abgebildet.** Die Anmeldungen werden in eine integrierte Bestandsübersicht geschrieben. Es können sowohl Zollanmeldungen zur Überführung in das Zolllagerverfahren (im Normalverfahren oder im vereinfachten Verfahren), als auch die Übermittlung der

Copyright © 2014 Riege Software International GmbH. Alle Rechte vorbehalten.

Bestandsaufzeichnung (Auszug aus dem Verzeichnis der Lagerbestände - Zugänge (BA)) durchgeführt werden. Zur Beendigung stehen als Zolllagernachrichten die EGZ-ZL (ergänzende Zollanmeldung), die Sammelerledigung, oder die Nachricht Lagerübergang zur Verfügung. Zur Erleichterung der Zollabwicklung können Vorlagen (Templates) erstellt werden. Über das integrierte Statistikmodul können Auswertungen als Bestands- und Bewegungslisten erzeugt werden.

Beschreibung

Vorgänge und Bestandsansicht
Programmaktionen
Filter- und Suchfunktion
Nachrichtenfenster

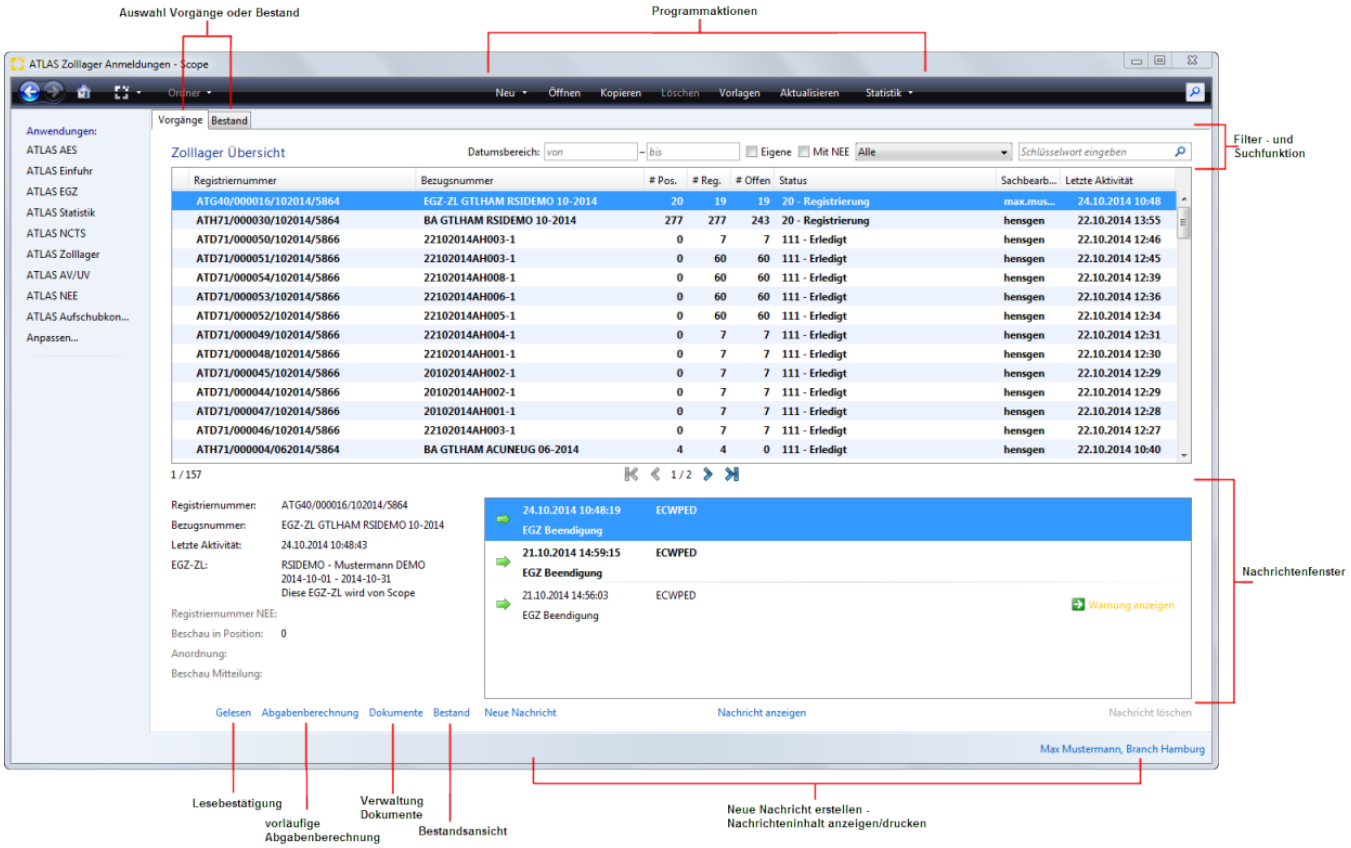

Vorgänge und Bestandsansicht

Über die Reiter Vorgänge und Bestand kann in der Benutzeroberfläche Scope Zolllager entweder die Ansicht der Zollanmeldungen (Vorgänge) oder der Zolllager Bestand eingeblendet werden.

Copyright © 2014 Riege Software International GmbH. Alle Rechte vorbehalten.

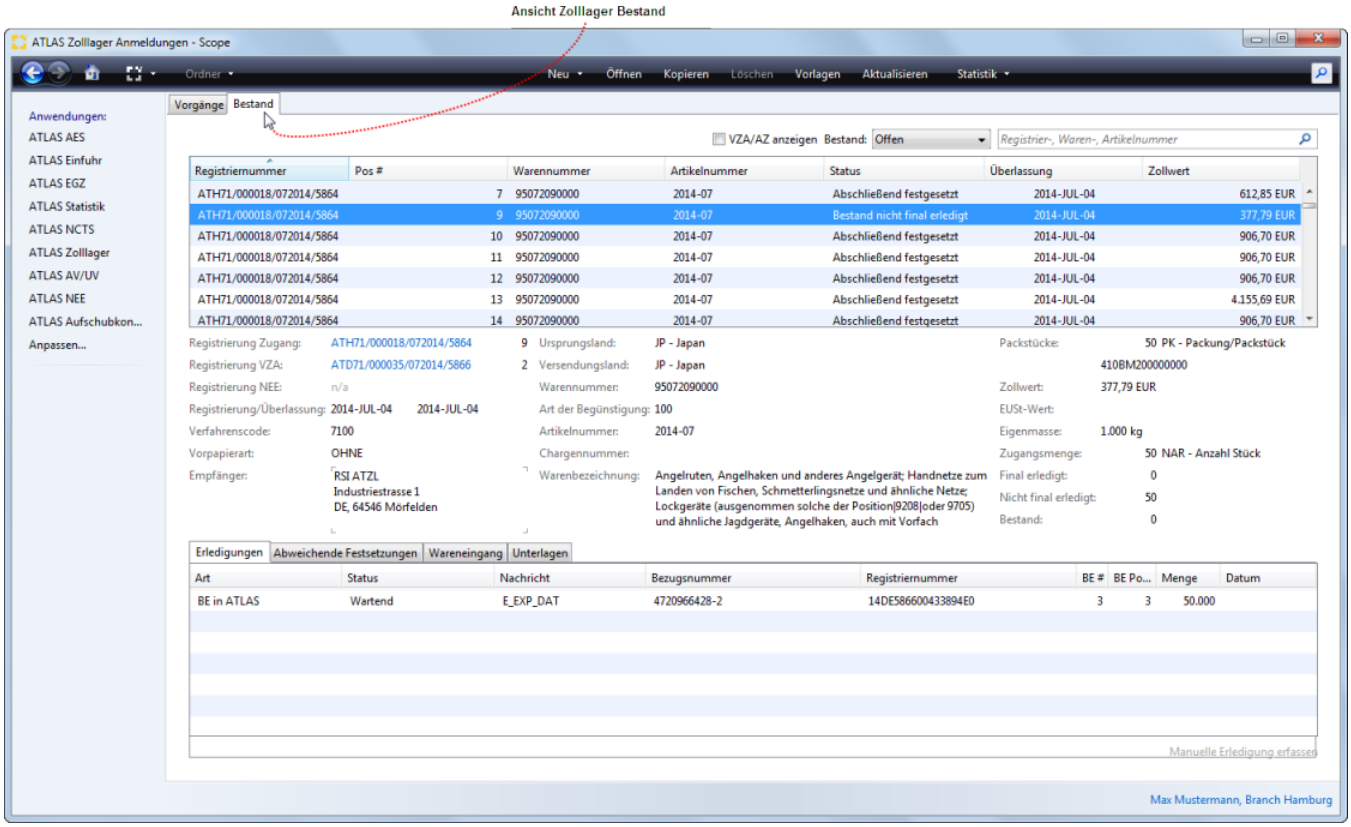

Programmaktionen

Neu

Mit der Programmaktion "Neu" kann die Auswahl der Nachrichtentypen in ATLAS Zolllager direkt geöffnet und der Nachrichtentyp ausgewählt werden. Für den Verfahrensbereich ATLAS Zolllager gibt es Nachrichtenoptionen für den Lagereingang und Lagerausgang.

Nachrichten Zolllager Eingang:

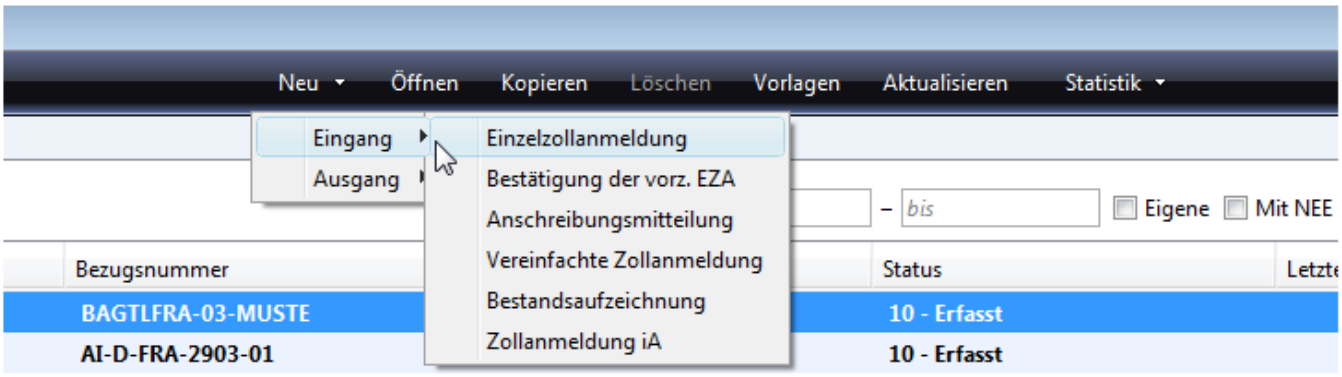

- Überführung Normalverfahren (vorzeitige EZA-ZL) und Überführung Normalverfahren (EZA-ZL)
- Bestätigung der vorzeitigen EZA-ZL
- Überführung Vereinfachte Verfahren (vZA/AZ-ZL) und Bestätigung der vorzeitigen vZA-ZL
- Bestandsaufzeichnung (BA)
- Zollanmeldung mit informellen Anteilen (ZIA)

Nachrichten Zolllager Ausgang:

Copyright © 2014 Riege Software International GmbH. Alle Rechte vorbehalten.

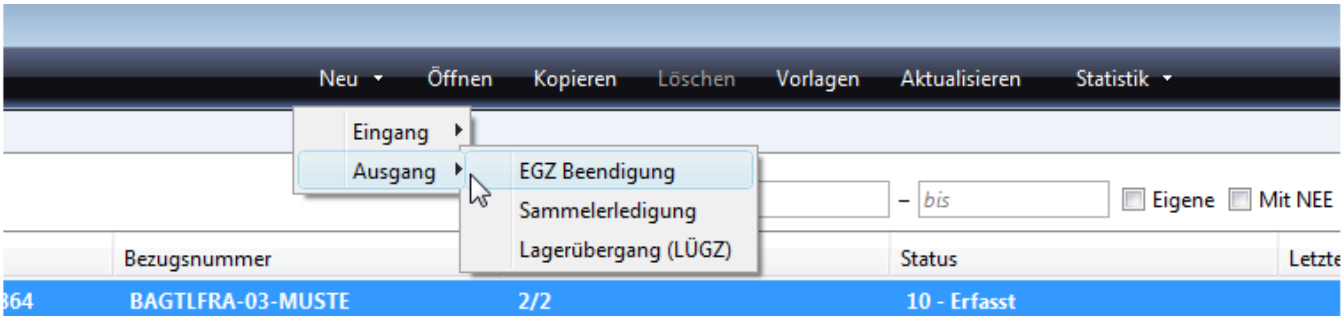

- Beendigung (EGZ-ZL)
- Sammelerledigung
- Lagerübergang

Öffnen

Mit der Programmaktion "Öffnen" kann ein in der Übersicht markierter ATLAS Zolllager Vorgang geöffnet werden.

Kopieren

Die Programmaktion "Kopieren" erlaubt das Kopieren eines in der Übersicht markierten ATLAS Zolllager Vorgangs und erstellt aus den Daten eine neue Anmeldung.

Löschen

Mit der Programmaktion "Löschen" können die Daten zu einem in der Übersicht markierten ATLAS Zolllager Vorgang gelöscht werden. Das Löschen eines Vorgangs ist nur bei zollseitig nicht registrierten Vorgängen möglich.

Vorlagen

Mit der Programmaktion "Vorlagen" kann man zu den Vorlagen wechseln.

Aktualisieren

Mit der Programmaktion "Aktualisieren" kann ein Refresh auf die Übersicht der Scope ATLAS Zolllager Vorgänge gemacht werden.

ATLAS Statistik

Über die Programmaktion "Statistik" in der Scope Anwendung Zolllager kann in der Anwendung ATLAS Statistik wahlweise eine Auswertung als Bestandsliste oder Bewegungsliste über die Vorgänge im Zolllager erstellt werden.

Filter- und Suchfunktion



Datumsbereich

Hier können Aufträge nach einem bestimmten Zeitfenster (Datum von - bis) gefiltert werden.

Eigene Vorgänge anzeigen

Ist dieses Flag gesetzt, werden alle Vorgänge herausgefiltert, die nicht vom eingeloggten Benutzer erstellt wurden. Es werden nur noch die eigenen Aufträge angezeigt.

Mit NEE

Wenn dieses Flag gesetzt ist, werden die Vorgänge angezeigt, zu denen zollseitig eine Nachricht aus Nacherherbung, Erstattung, Erlass (SRATAX-ATLAS NEE) übermittelt wurde. Die zugehörige Registriernummer wird am unteren Bildschirmrand angezeigt. Mit einem Maustastenklick auf diesen blau hinterlegten Link kann die Nachricht als PDF geöffnet werden.

Copyright © 2014 Riege Software International GmbH. Alle Rechte vorbehalten.

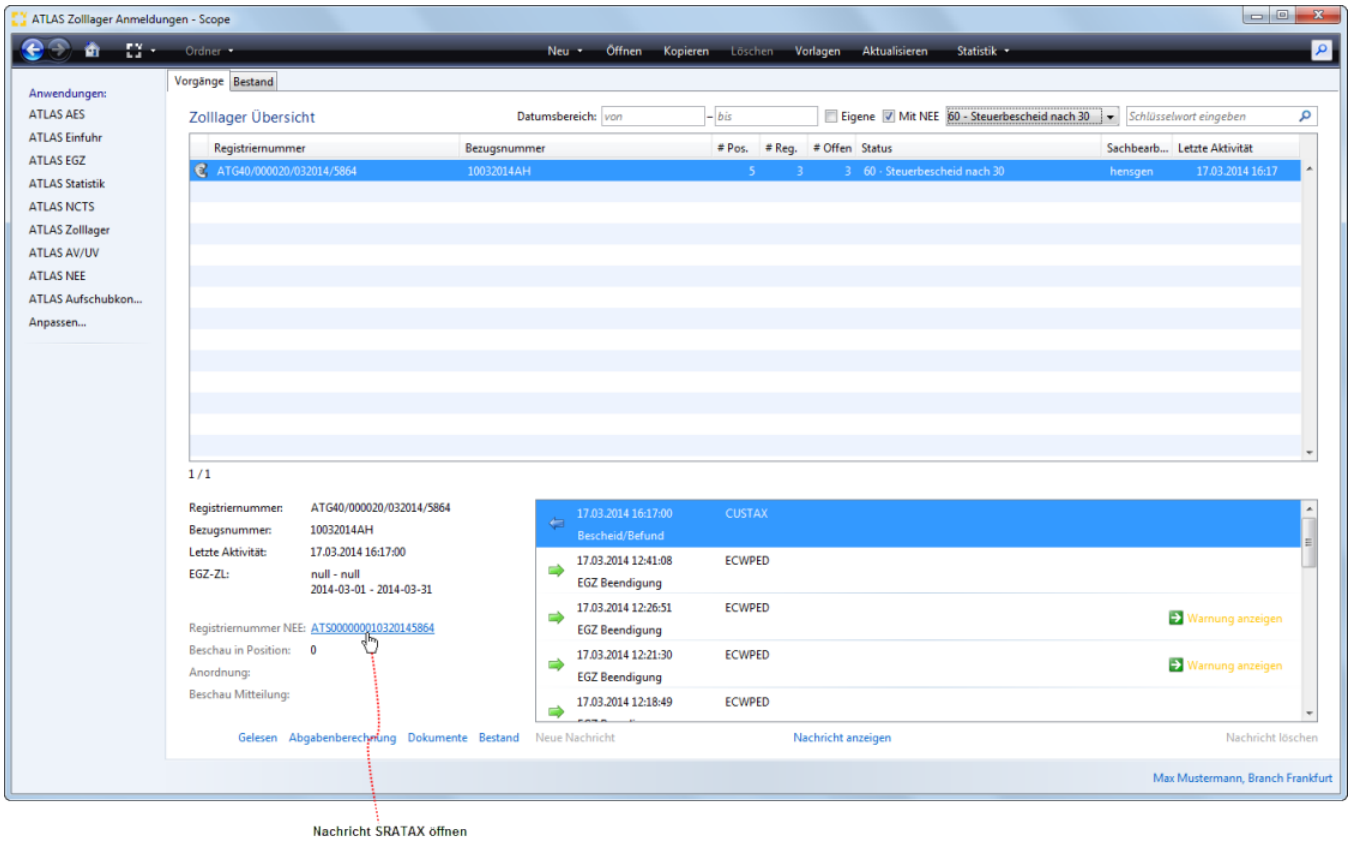

Drop-down Menü - Status

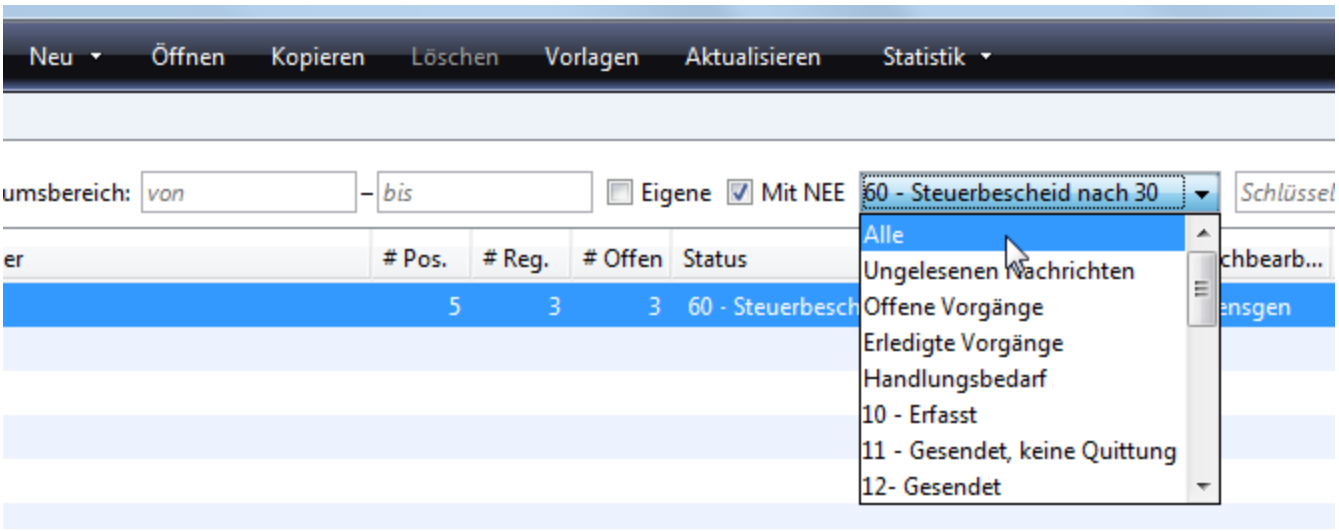

Mit dem Drop-down Menü kann nach folgenden Statuswerten gefiltert werden:

Status	Beschreibung
Alle	Alle Vorgänge werden angezeigt.
Ungelesene Nachrichten	Alle ungelesenen Nachrichten werden angezeigt.
Offene Vorgänge	Nicht gesendete Nachrichten und solche, wo eine neue Nachricht erstellt werden kann, werden angezeigt.
Erledigte Vorgänge	Der neue Filter "Erledigte anzeigen" zeigt Vorgänge an, welche in Atlas Einfuhr einen Status 60, 61 oder 65 haben.
Handlungsbedarf	Umfasst alle Vorgänge mit dem Status "21, 31, 35, 90, 91 und 95".
10 - Erfasst	

Copyright © 2014 Riege Software International GmbH. Alle Rechte vorbehalten.

	Eine ausgehende Nachricht (CusDec oder CusCon) wurde erfasst und in dem Vorgang gespeichert, jedoch nicht gesendet. Editieren weiterhin möglich.
11 - Gesendet, keine Quittung	Die Nachricht wurde gesendet, der Zoll hat jedoch noch keine Empfangsquittung gesendet.
12 - Gesendet	Die Nachricht wurde gesendet und wurde vom Zoll mit einer Empfangsquittung bestätigt.
20 - Registrierung	Die ausgehende Nachricht wurde mit einer CusRec mit Arbeits- oder Registriernummer beantwortet.
25 - Annahme	Die Anmeldung wurde zollseitig angenommen.
21 - Nichtannahme	Eine CurRel, bei der mindestens eine Position nicht angenommen wurde.
30 - Überlassung, keine Beschau	Eine CurRel, alle Positonen wurden angenommen, überlassen und es gibt keine Mitteilungen bezüglich Beschau.
31 - keine Überlassung, keine Beschau	Eine CurRel, mindestens eine Position wurde nicht überlassen, keine Mitteilungen bezüglich Beschau.
35 - keine Überlassung, Beschau	Eine CurRel, mindestens eine Position wurde nicht überlassen, es gibt Mitteilungen bezüglich Beschau.
60 - Steuerbescheid nach Status 30	Eine CusTax, Status war vorher 30 durch CurRel.
61 - Steuerbescheid nach Status 31	Eine CusTax, Status war vorher 31 durch CurRel.
65 - Steuerbescheid nach Status 35	Eine CusTax, Status war vorher 35 durch CurRel.
90 - Fehler im Antragsteil	Fehlerhaft. Eine CusRec mit Fehlern in den Kopfmeldungen oder ein DeliveryReport mit Status CUSTOMS_ERROR oder FTAM_FAILED.
91 - Fehler im Positionsteil	Eine CusRec mit Fehlern im Positionsteil.
95 - Zurückgewiesen, Storniert	Eine CusRev oder "ungültige" CusTax nach 30, 31, 35.
100- zum HZA übersandt	Der Vorgang wurde dem HZA übergeben
Manuell erledigt	Der Vorgang wurde manuell erledigt

Schlüsselwort eingeben

Hier kann durch Eingabe eines Suchbegriffs nach einem Vorgang gesucht werden (z.B. **Registriernummer, Bezugsnummer, Registriernummer Zolllager, Registriernummer zur Erledigung einer Zolllagerposition aus einem Folgeverfahren)**

Nachrichtenfenster

Zu jedem Antrag wird auch ein Nachrichtenfenster angezeigt.

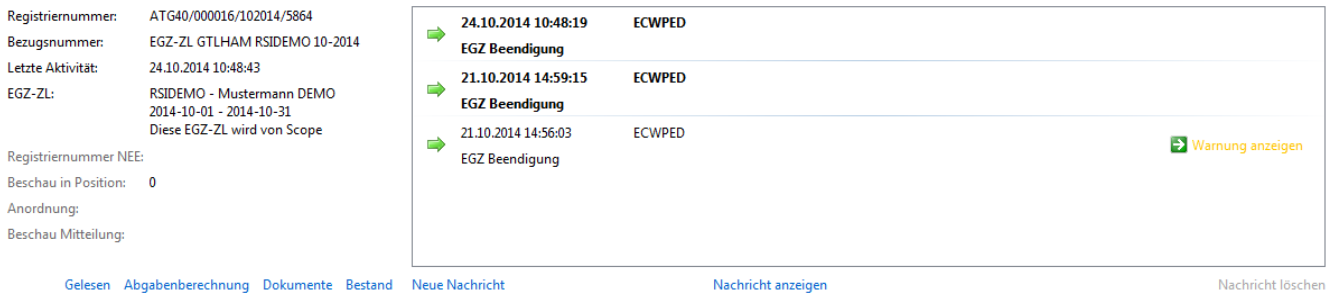

Neue Nachricht erstellen

Mit dem Actionlink "*neue Nachricht*" kann eine Nachricht erstellt werden (z.B. zur Korrektur der Daten nach dem Erhalt einer zollseitigen Fehlermeldung).

Nachrichteninhalt anzeigen

Mit dem Actionlink "*Nachricht anzeigen*" kann eine im Nachrichtenfenster markierte Nachricht geöffnet werden.

Bestand

Mit dem Actionlink "*Bestand*" kann zur Ansicht des aktuellen Vorgangs in den Bestand wechseln.

Copyright © 2014 Riege Software International GmbH. Alle Rechte vorbehalten.

Dokumente

Der Actionlink "*Dokumente*" öffnet den Dialog zur Ansicht aller Dokumente die zum Vorgang erstellt wurden.Hier werden auch zollseitige Antwortnachrichten wie z.B. der Steuerbescheid angezeigt, können aufgerufen und gedruckt werden. Es steht auch Es können auch externe Dateien (z.b. PDF-Datei, Excel-Liste) zu dem Auftrag hinzugefügt und auch wieder gelöscht werden. Im Kapitel Funktionen allgemein werden die Funktionen innerhalb des Dokumentenreiters in allgemeiner Form noch einmal ausführlich beschrieben.

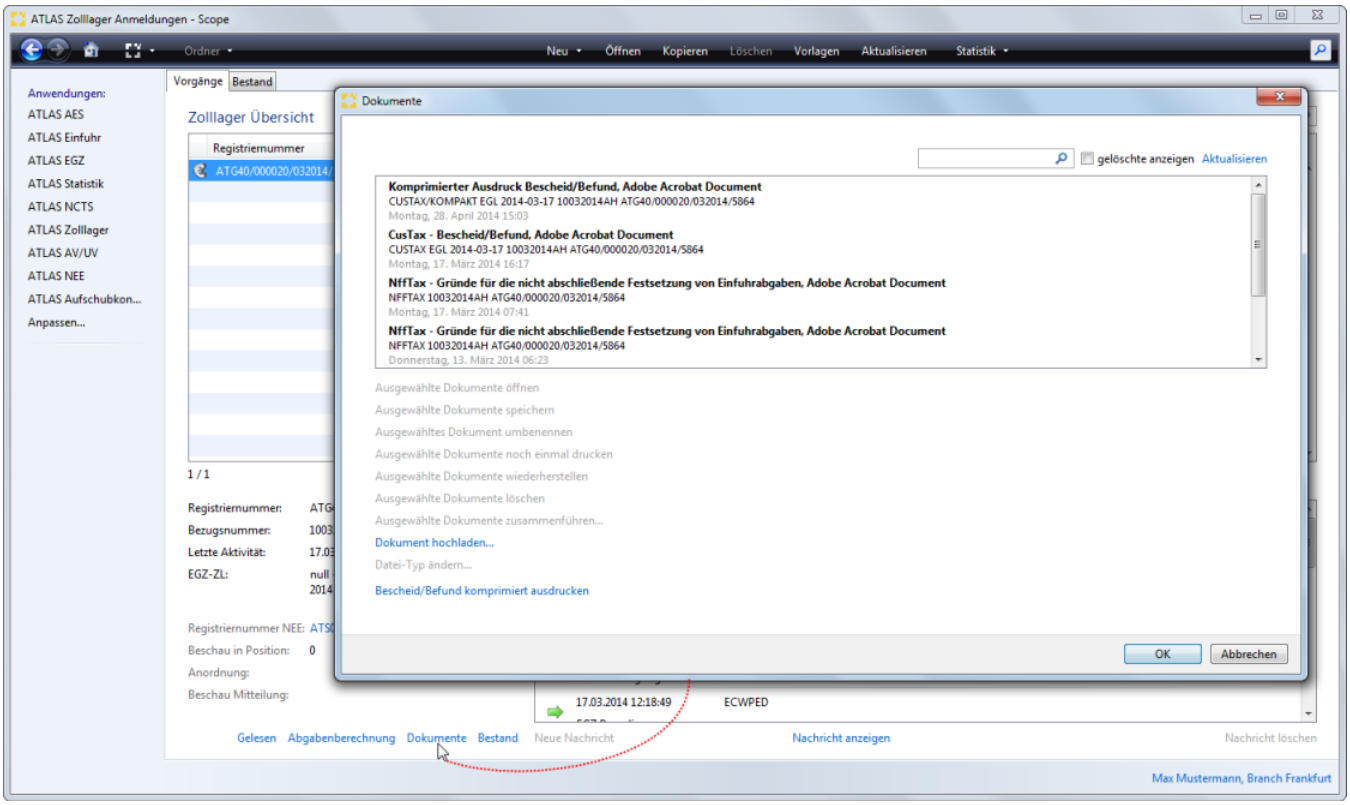

Abgabenberechnung

Über diesen Actionlink kann die vorläufige Abgabenberechnung angestoßen werden.

Lesebestätigung

Ungelesene Nachrichten werden in der Übersicht „fettgedruckt" angezeigt. Mit einem Klick auf das Icon "Gelesen" können sie diese Nachrichten als gelesen markieren.

Copyright © 2014 Riege Software International GmbH. Alle Rechte vorbehalten.

(a) Zusatzfunktionen - ATLAS Zolllager

- Einleitung
- Beschreibung

Einleitung

Die Anwendung Scope ATLAS Zolllager wird unterstützt durch ein attraktives Angebot von Zusatzfunktionen für eine anwenderfreundliche Nutzung. Neben der automatisierten Übernahme zollspezifischer Stammdaten, der Adressprüfung (Compliance Check), der automatischen Aktualisierung der Codelisten, Zoll- und IATA-Kurse, sind folgende Zusatzfunktionen verfügbar:

Beschreibung

- Vorlagen - ATLAS Zolllager
- Abgabenberechnung - ATLAS Zolllager

Copyright © 2014 Riege Software International GmbH. Alle Rechte vorbehalten.

(a) Vorlagen - ATLAS Zolllager

- Einleitung
- Beschreibung

Einleitung

Beschreibung

? Unbekannter Anhang

Copyright © 2014 Riege Software International GmbH. Alle Rechte vorbehalten.

(b) Abgabenberechnung - ATLAS Zolllager

- Einleitung
- Beschreibung

Einleitung

Beschreibung



Copyright © 2014 Riege Software International GmbH. Alle Rechte vorbehalten.

(b) Vorgang - ATLAS Zolllager

- Einleitung
- Beschreibung

Einleitung

Als Vorgang in Scope ATLAS Zolllager bezeichnet man die Art der Nachricht, die erstellt werden kann. Es stehen sowohl die Zolllagernachrichten zur Überführung in das Zolllagerverfahren (Normalverfahren, vereinfachtes Verfahren, Bestandsaufzeichnung, Zollanmeldung mit informellen Anteilen ZiA), sowie zur Beendigung des Zolllagerverfahrens (ergänzende Zollanmeldung EGZ-ZL, Sammelerledigung, Lagerübergang) zur Verfügung. Das Anlegen von Vorgangsdaten kann auch aus einer externen Schnittstelle (z.B. Lagerführendes System) erfolgen.

Beschreibung

Über die *Programmaktion Neu* können die Nachrichten zur Überführung in das Zolllagerverfahren, sowie zur Beendigung des Zolllagerverfahrens aufgerufen werden.

Eingang - Überführung in das Zolllagerverfahren

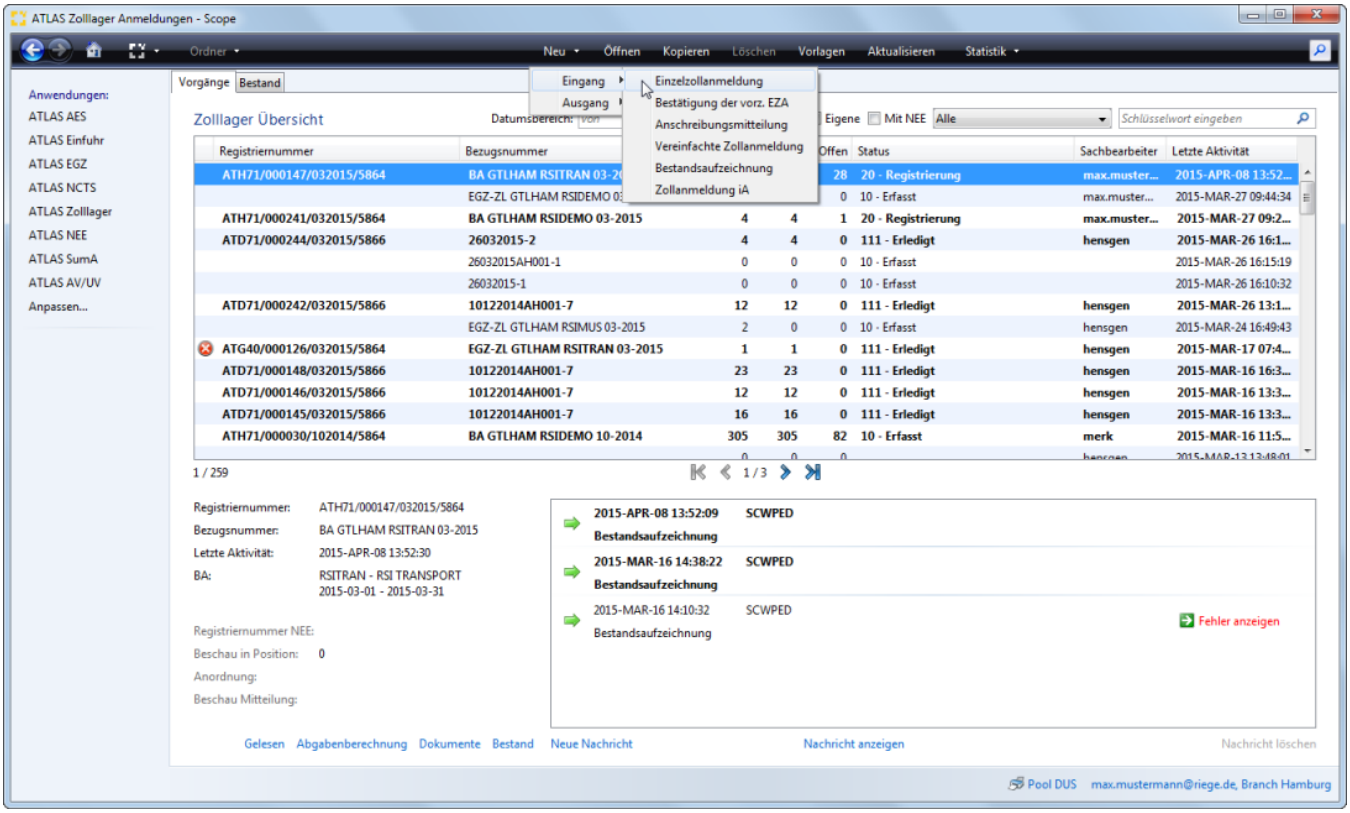

Ausgang - Beendigung des Zolllagerverfahrens

Copyright © 2014 Riege Software International GmbH. Alle Rechte vorbehalten.

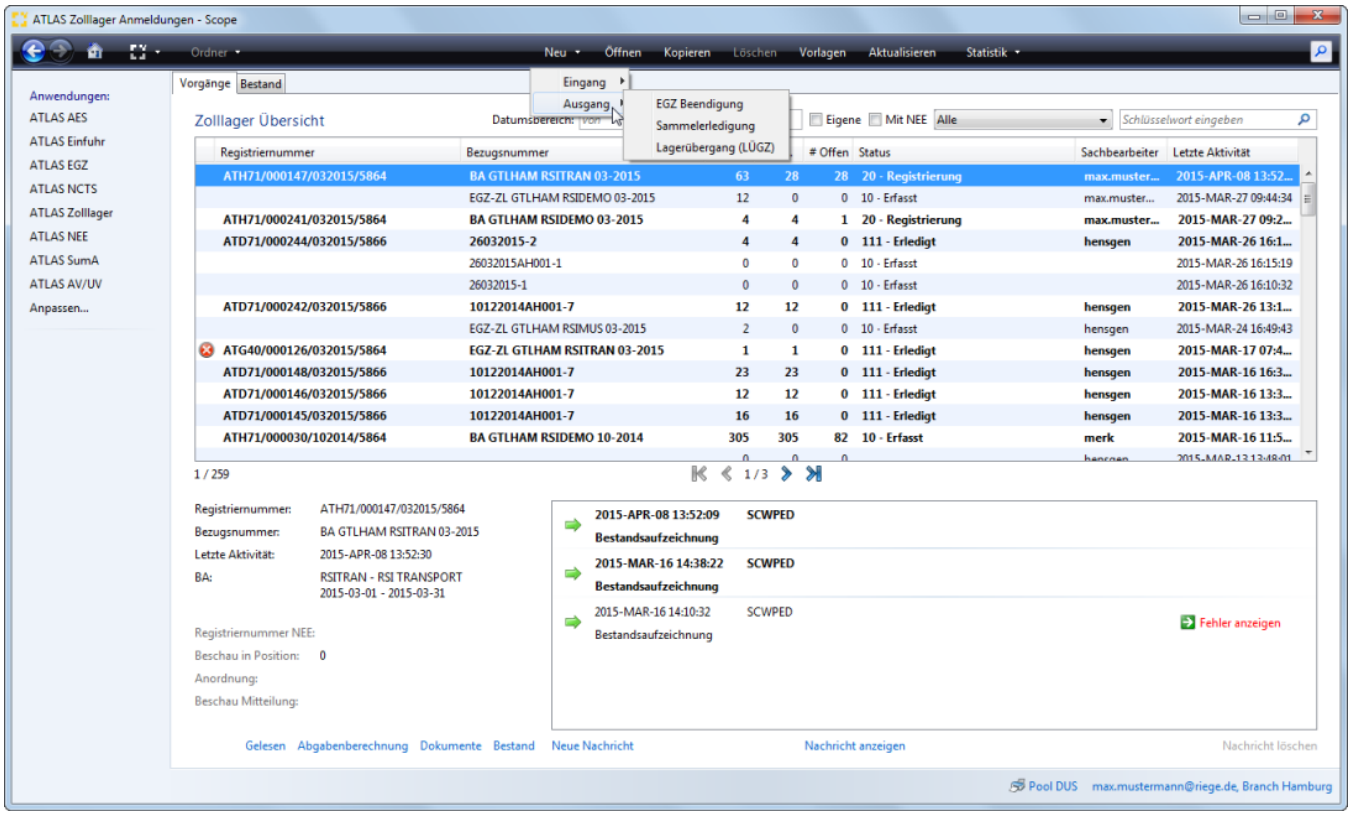

Copyright © 2014 Riege Software International GmbH. Alle Rechte vorbehalten.

(a) Eingang - Vorgang - ATLAS Zolllager

- Einleitung
- Beschreibung

Einleitung

Im folgenden Kapitel, werden die einzelnen Eingabefelder der folgenden Nachrichten zur Überführung in das Zolllagerverfahren beschrieben (Normalverfahren, vereinfachtes Verfahren, Bestandsaufzeichung).

Beschreibung

- Normalverfahren - Einzelzollanmeldung Zolllager (SCWDEC)
- Anschreibungsmitteilung Zolllager - AZ-ZL (SCWREC)
- vereinfachte Zolllanmeldung Zolllager - vZA-ZL (SCWREC)
- Bestandsaufzeichnung - ATLAS Zolllager - EGZ/BA (SCWPED)

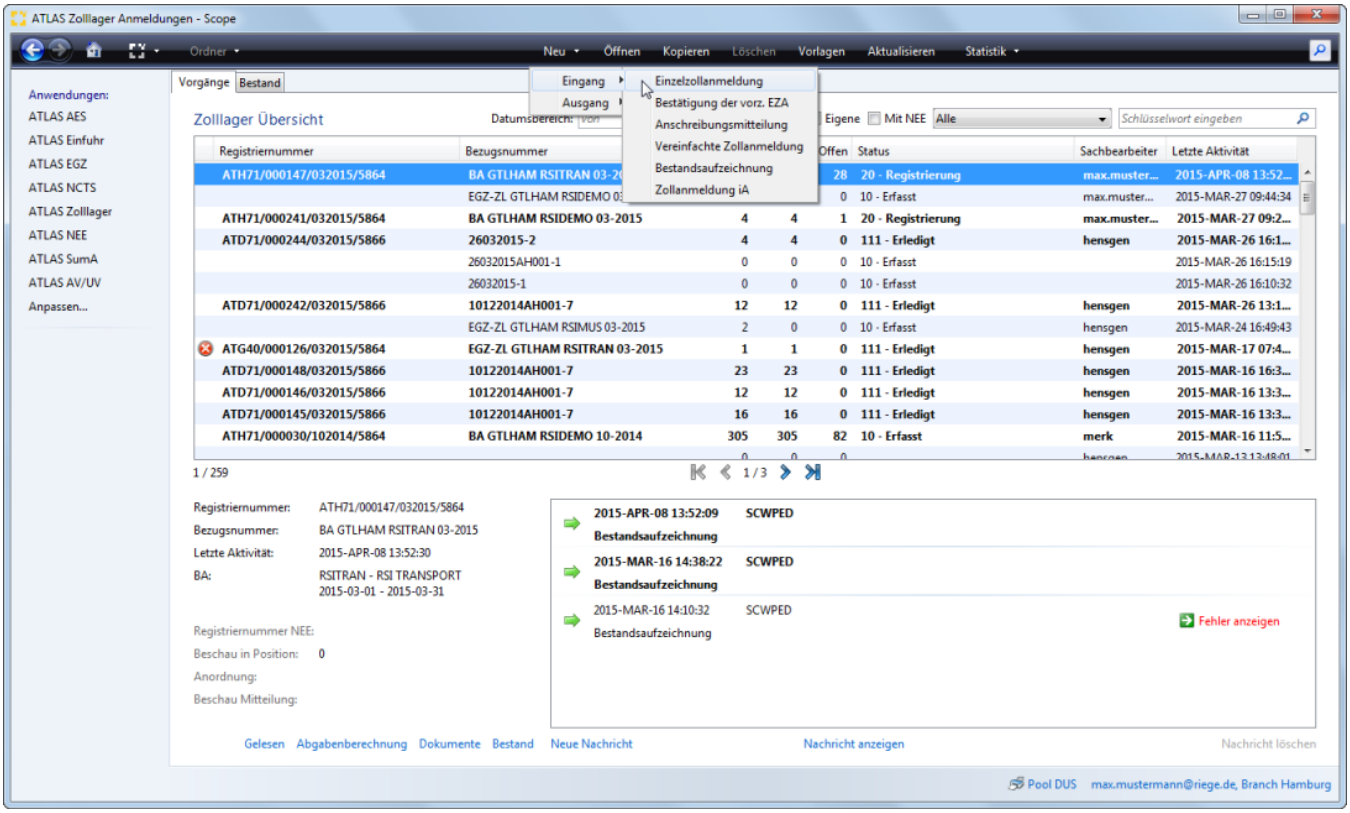

Copyright © 2014 Riege Software International GmbH. Alle Rechte vorbehalten.

(a) SCWDEC - Normalverfahren - Einzelzollanmeldung Zolllager

- Einleitung
- Beschreibung

Einleitung

Scope bietet für die Erfassung der Daten einer Einzelzollanmeldung Zolllager SCWDEC hilfreiche Zusatzfunktionen für den Anwender, wie z.B. die automatische Aufteilung von Fracht- und Nebenkosten, inländische Beförderungskosten, die automatisierte Übernahme von zollspezifischen Stammdaten und Gestellungsdaten aus der SumA. Hinweise zu vorzulegenden Unterlagen können während der Erfassung der Daten der Zollanmeldung direkt durch den Anwender abgerufen werden. Mit der Funktion vorläufige Zollabgabenberechnung können die vorläufigen Abgaben für eine Zollanmeldung ermittelt werden, das Ergebnis der Berechnung kann als .xls Datei generiert werden. Für die Erfassung der Zollanmeldung können Vorlagen verwendet werden. Durch die Möglichkeit einer dynamischen Artikelerfassung können kundenspezifische Daten wie Artikelnummer, Warennummer, Warenbeschreibung bei der Erfassung in der Zollanmeldung direkt in das kundenspezifische Warenverzeichnis in der Artikelverwaltung gespeichert werden.

Beschreibung

Über die Auswahl Programmaktion **Neu - Eingang - Einzelzollanmeldung** - in der Scope ATLAS Zolllager Benutzeroberfläche, kann der Erfassungsdialog für die Daten einer Einzelzollanmeldung Zolllager SCWDEC aufgerufen werden.

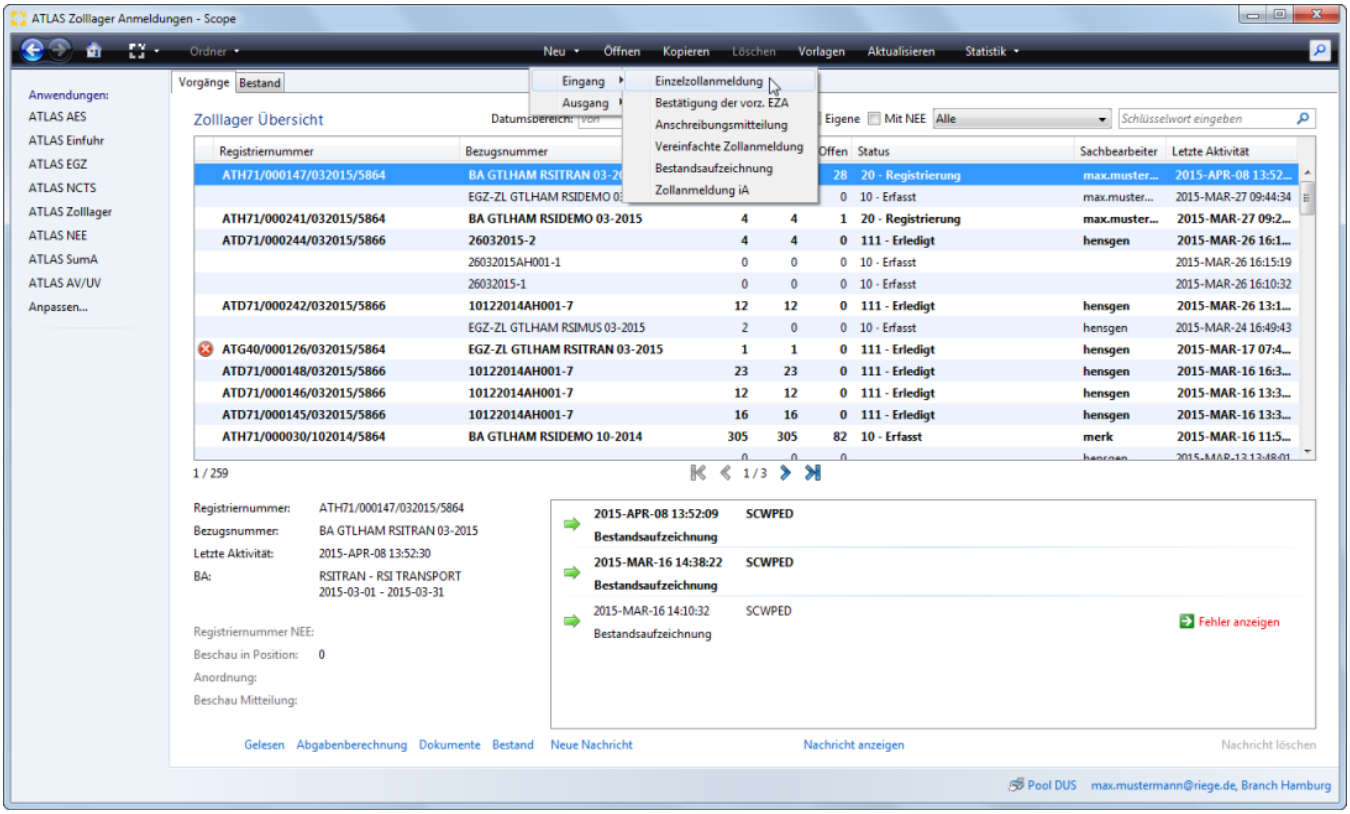

Wurden Vorlagen erstellt kann nach Art der Auswahl der Nachricht zur Antragserfassung eine der Vorlagen ausgewählt werden. Die als Standard gekennzeichnete Vorlage wird systemseitig im Drop Down Menü als erste Auswahl angeboten. Es gibt hier auch die Option eine neue Einzelzollanmeldung Zolllager ohne Vorlage zu erstellen.

Copyright © 2014 Riege Software International GmbH. Alle Rechte vorbehalten.



Copyright © 2014 Riege Software International GmbH. Alle Rechte vorbehalten.

(a) Allgemein - Einzelzollanmeldung Zolllager

- Einleitung
- Beschreibung

Einleitung

In der nachfolgenden Dialogmaske werden die Kopfdaten Allgemein der Einzelzollanmeldung Zolllager SCWDEC dargestellt. Neben den Eingabefeldern im Erfassungsdialog der Kopfdaten, stehen die folgenden Programmaktionen zur Verfügung. Über die Schaltfläche **"Zollabgaben"** kann bei einer Sendung die noch nicht zollseitig registriert wurde die vorläufige Zollabgabenberechnung gestartet werden. Über die Schaltfläche **"Speichern"**, können erfasste Kopfdaten gespeichert werden. Über die Schaltfläche **"Vorlage erstellen"** können die Daten der Zollanmeldung als Vorlage gespeichert werden. Über die Schaltfläche **"Schließen"** kann der Erfassungsdialog geschlossen werden. Über die Schaltfläche **"Senden"** können die Daten der Zollanmeldung an den Zoll übermittelt werden.

Beschreibung

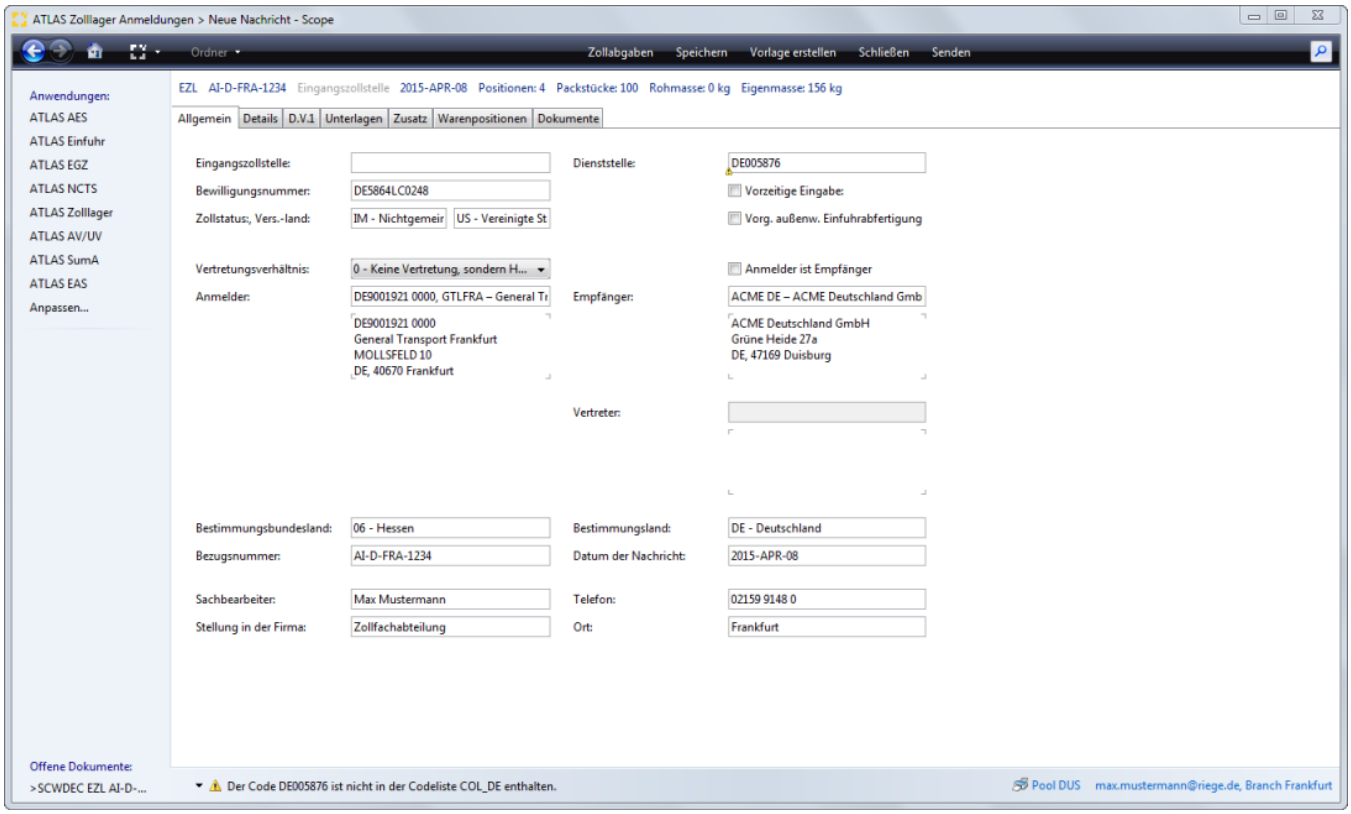

Eingangszollstelle

Hier wird die Dienstellennummer der Eingangszollstelle hinterlegt, über die die Waren in das Zollgebiet der Gemeinschaft verbracht worden sind. Echte Grenzzollstelle, z.B.Flughafenzolldienststelle. Hilfreiche Angaben zu Zollstellen finden Sie auch in der Liste der Zollstellen COL-Information der EU.

Dienststelle

Dienststellennummer des zuständigen Abfertigungszollamtes. Hilfreiche Angaben zu Zollstellen finden Sie auch in der Liste der Zollstellen COL-Information der EU.

Bewilligungsnummer

Nummer der Bewilligung zum Zolllagerverfahren. Die Bewilligungsnummer ist ohne Trennzeichen zu übermitteln.

Vorzeitige Eingabe

Kennzeichen, ob die Angaben zur Anmeldung vor der Gestellung der Warensendung übermittelt werden.

Vorgezogene außenwirtschaftsrechtliche Einfuhrabfertigung

Copyright © 2014 Riege Software International GmbH. Alle Rechte vorbehalten.

Kennzeichen/Feld, in welchem der Teilnehmer eine vorgezogene außenwirtschaftsrechtliche Einfuhrabfertigung beantragt

Zollstatus

Zollrechtlicher Status der Ware (Gemeinschaftsware, Nichtgemeinschaftsware mit Versendung aus EFTA Staaten, Nichtgemeinschaftswaren).

Versendungsland

Länderkennzeichen des Versendungs-/Ausfuhrlandes

Vertretungsverhältnis

Kennzeichen für die Art des Vertretungsverhältnisses. '0' oder '1', falls die Waren in ein Zolllager des Typs C, D oder E übergehen. '0', '1' oder '2', falls die Waren in ein Zolllager des Typs A übergehen.

Anmelder ist Empfänger

Kennzeichen, ob Anmelder und Empfänger identisch sind

Anmelder

Angaben zum Anmelder. EORI-Nummer, unter der neben Name und Anschrift weitere relevante Daten des Anmelders gespeichert sind oder Adressdaten. Handelt es sich um ein privates Zolllager (Lager des Typs C, D und E) und enthält das Feld "Anmelder ist Empfänger" den Wert 'N', dann ist im Feld "Anmelder (TIN)" die Angabe der EORI-Nummer des Bewilligungsinhabers erforderlich.

Empfänger

Angaben zum Empfänger. EORI-Nummer, unter der neben Name und Anschrift weitere relevante Daten des Empfängers gespeichert sind oder Adressdaten. Handelt es sich um ein privates Zolllager (Lager des Typs C, D und E) und enthält das Feld "Anmelder ist Empfänger" den Wert 'J', dann ist im Feld "Empfänger (TIN)" die Angabe der EORI-Nummer des Bewilligungsinhabers erforderlich.

Vertreter

Angaben zum Vertreter. EORI-Nummer, unter der neben Name und Anschrift weitere relevante Daten des Vertreters gespeichert sind oder Adressdaten.

Für Rechnung

Angaben zum Vertretenen (Für Rechnung).EORI-Nummer, unter der neben Name und Anschrift weitere relevante Daten des zu Vertretenen (Für Rechnung) gespeichert sind oder Adressdaten.

Bestimmungsbundesland

Schlüssel für das Bestimmungsbundesland

Bestimmungsland

Schlüssel für das EU-Land, in dem die Sendung verbleiben soll. Die Angabe ist erforderlich, wenn das Feld "Statistikstatus" den Wert '04' enthält.

Bezugsnummer

internes Ordnungskriterium

Datum der Nachricht

Datum, an dem die Anmeldung durch den Bearbeiter erstellt wurde

Sachbearbeiter

Der Name des Sachbearbeiters. Der Wert wird als Default aus den zollspezifischen Stammdaten gesetzt.

Telefon

Die Telefonnummer des Sachbearbeiters. Der Wert wird als Default aus den zollspezifischen Stammdaten gesetzt.

Stellung in der Firma

Die Stellung des Sachbearbeiters. Der Wert wird als Default aus den zollspezifischen Stammdaten gesetzt.

Ort

Der Ausstellungsort, an dem die Anmeldung erstellt wurde. Der Wert wird als Default aus den globalen Stammdaten gesetzt.

Copyright © 2014 Riege Software International GmbH. Alle Rechte vorbehalten.

(b) Details - Einzelzollanmeldung Zolllager

- Einleitung
- Beschreibung

Einleitung

In der nachfolgenden Dialogmaske werden die Kopfdaten Details der Einzelzollanmeldung Zolllager SCWDEC dargestellt. Neben den Eingabefeldern im Erfassungsdialog der Kopfdaten, stehen die folgenden Programmaktionen zur Verfügung. Über die Schaltfläche **"Zollabgaben"** kann bei einer Sendung die noch nicht zollseitig registriert wurde die vorläufige Zollabgabenberechnung gestartet werden. Über die Schaltfläche **"Speichern"**, können erfasste Kopfdaten gespeichert werden. Über die Schaltfläche **"Vorlage erstellen"** können die Daten der Zollanmeldung als Vorlage gespeichert werden. Über die Schaltfläche **"Schließen"** kann der Erfassungsdialog geschlossen werden. Über die Schaltfläche **"Senden"** können die Daten der Zollanmeldung an den Zoll übermittelt werden.

Beschreibung

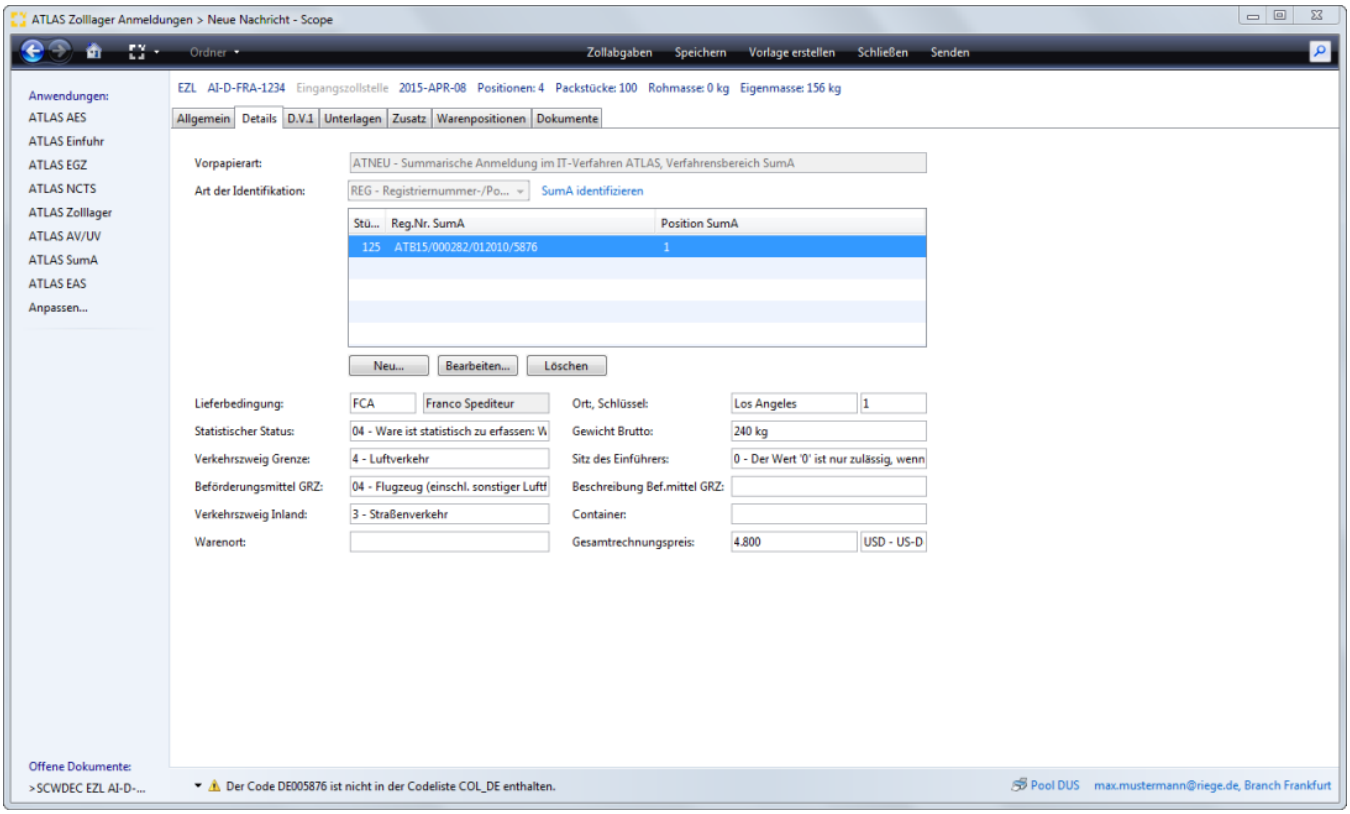

Vorpapierart

Angabe, dass ein Zollpapier einer vorangegangenen Bestimmung oder eine bereits in der Verwaltung von Summarischen Anmeldungen bestehende Registriernummer erledigt werden soll.

Lieferbedingung

Angabe der Lieferbedingung (Incoterm-Code)

Lieferbedinung Incoterm

Beschreibung der Lieferbedingung im Klartext. Eine Angabe ist nur zulässig und erforderlich, wenn das Feld "Lieferbedingung" den Wert 'XXX' beinhaltet.

Lieferbedingung Ort

Angabe, auf welchen Ort sich der Incoterm-Code bezieht

Lieferbedingung Schlüssel

Copyright © 2014 Riege Software International GmbH. Alle Rechte vorbehalten.

Angabe des Schlüssels zur Lieferbedingung

Statistikstatus

Schlüssel für die statistische Behandlung der Ware

Gewicht Brutto

Gesamtrohmasse der mit der Anmeldung abzufertigenden Waren

Verkehrszweig an der Grenze

Schlüssel für die Art des Verkehrszweiges

Sitz des Einführers

Schlüssel für den Sitz des Einführers

Art des Beförderungsmittels an der Grenze

Angabe der Art des aktiven Beförderungsmittels

Beschreibung des Beförderungsmittels an der Grenze

Beschreibung des Beförderungsmittels

Verkehrszweig im Inland

Schlüssel für die Art des inländischen Verkehrszweigs

Container

Angabe der Containernummer

Warenort

Ort, an dem sich die Ware befindet

Gesamtrechnungspreis

Gesamtrechnungsbetrag in der geschuldeten Währung

Copyright © 2014 Riege Software International GmbH. Alle Rechte vorbehalten.

Vorpapierarten - Details - Einzelzollanmeldung Zolllager

- Einleitung
- Beschreibung

Einleitung

Für die Einzelzollanmeldung Zolllager SCWDEC sind die Werte 'ATNEU', 'AT-AV', 'AT-UV', 'ESUMA', 'ATA', 'GB', 'POST', 'PUEB', 'T1', 'T2', 'TIR', 'VO', 'OHNE' als Vorpapierart zulässig. Im Folgenden wird der Erfassungsdialoge zu der **Vorpapierarten ATNEU (Summarische Anmeldung im IT-Verfahren ATLAS)** dargestellt.

Beschreibung

Vorpapier Art ATNEU (Summarische Anmeldung im IT-Verfahren ATLAS) mit Beendigungsanteil

Vorpapier Art ATNEU (Summarische Anmeldung im IT-Verfahren ATLAS) mit Beendigungsanteil

Bei der Vorpapierart ATNEU kann zwischen der Art der Identifikation **REG = Registriernummer-/Positionsnummerbezogene Identifikation**, bzw. **AWB = Ordnungsbegriff bezogene Identifikation** gewählt werden. Eine Liste von systemseitig vorhandenen summarischen Anmeldungen, kann über die Funktion **"SumA identifizieren"** aufgerufen werden.

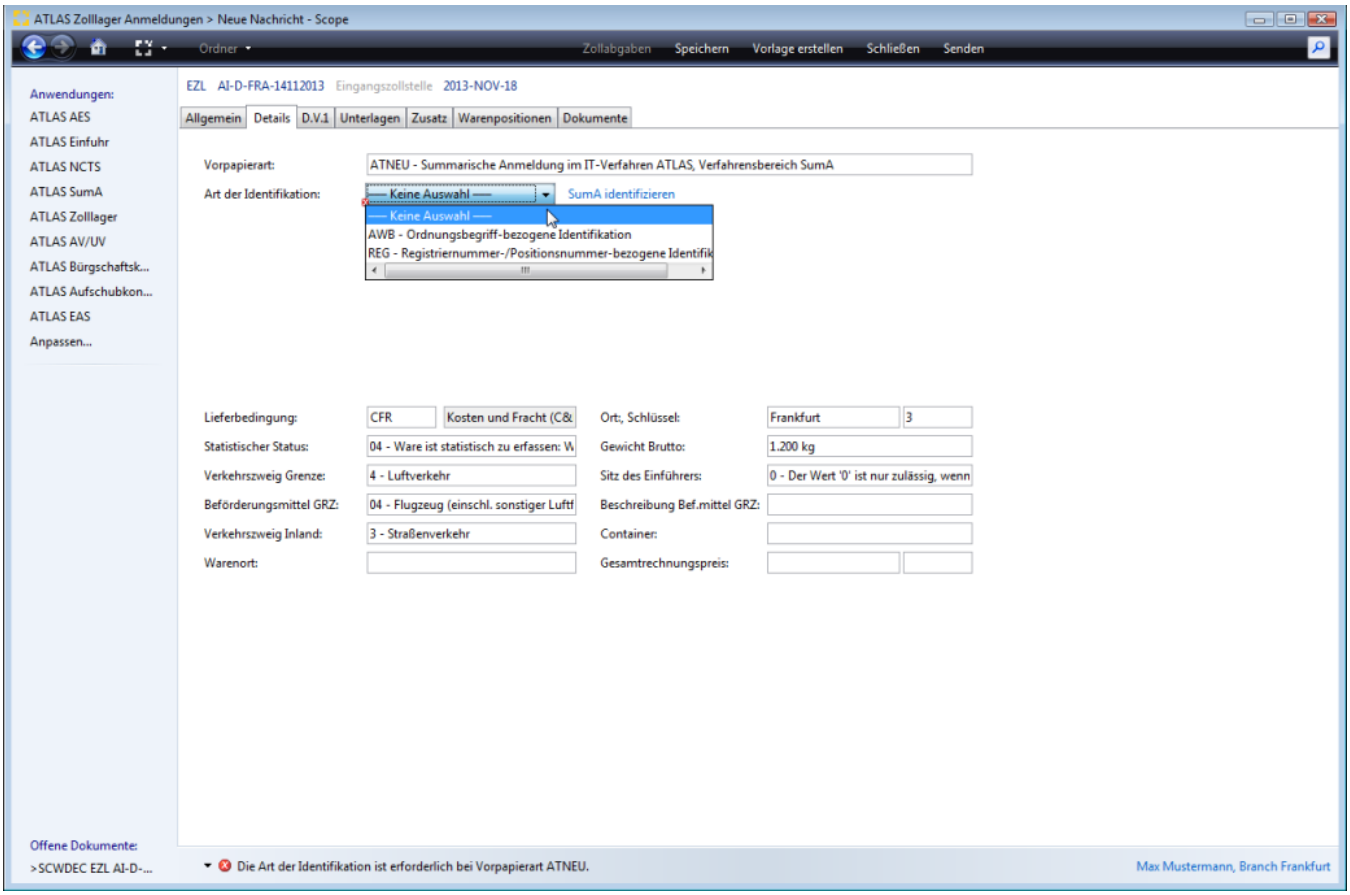

SumA identifizieren

Einen direkten Zugriff und Auswahlmöglichkeit auf die eigenen systemseitig vorhandene SumA Vorgänge wird über die Funktion SumA identifizieren ermöglicht.

Copyright © 2014 Riege Software International GmbH. Alle Rechte vorbehalten.

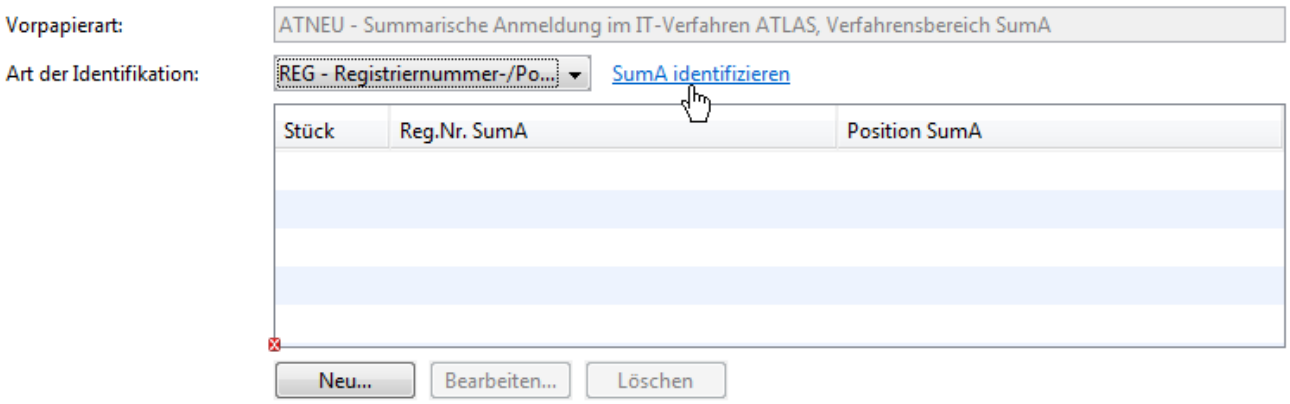

Es gibt die Möglichkeit über **drei Schaltflächen** folgende Optionen auszuwählen:

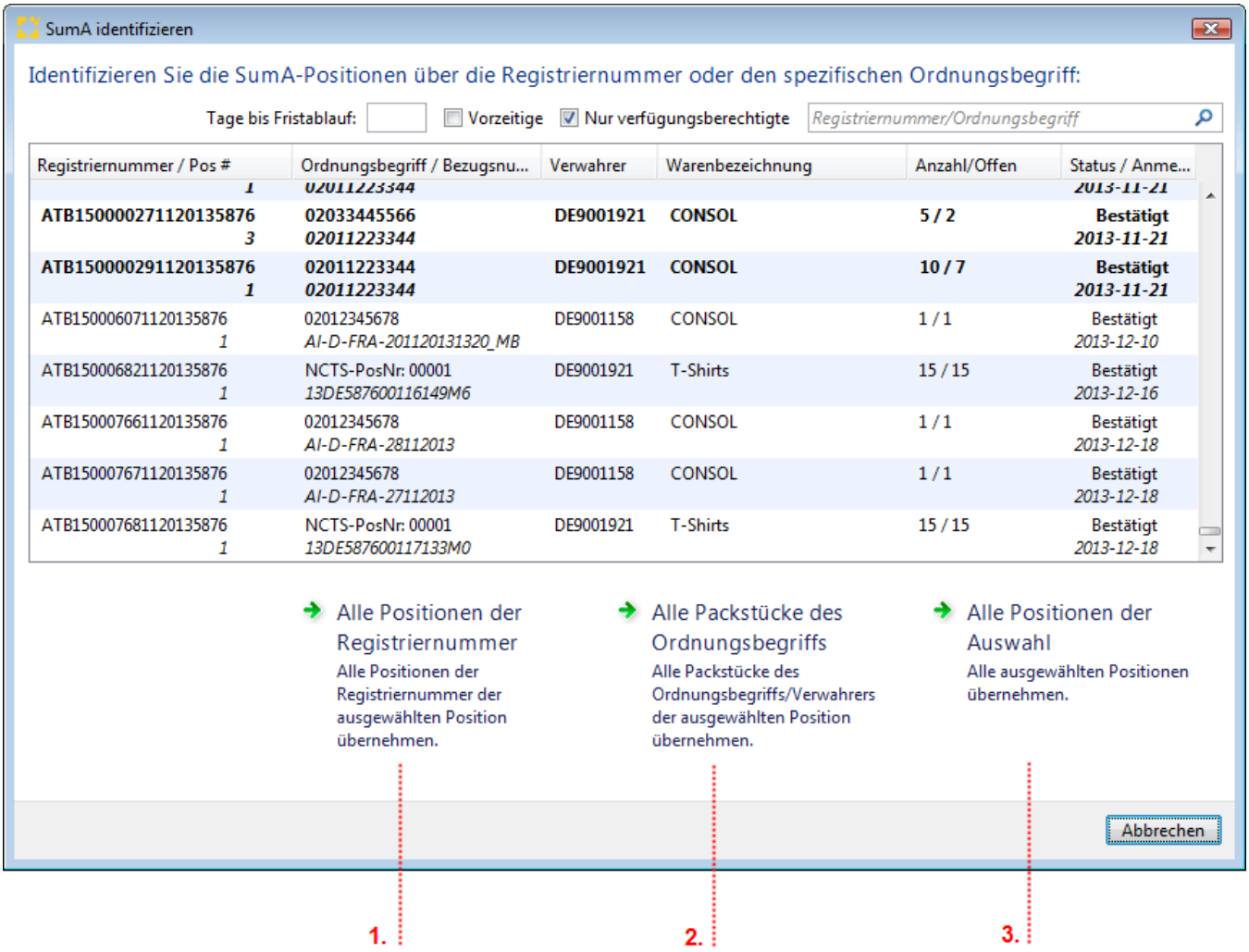

1. **Alle Positionen der Registriernummer**
Ist eine Position einer Registriernummer markiert, können alle Positionen dieser Registriernummer übernommen werden.

2. **Alle Packstücke des Ordnungsbegriffs**
Es können alle Packstuecke des Ordnungsbegriffs (AWB)/Verwahrers einer markierten Position übernommen werden.

3. Alle Positionen der Auswahl
Wurden mehrere Positionen markiert, können diese komplett übernommen werden.

Filter - und Suchfunktion

Copyright © 2014 Riege Software International GmbH. Alle Rechte vorbehalten.

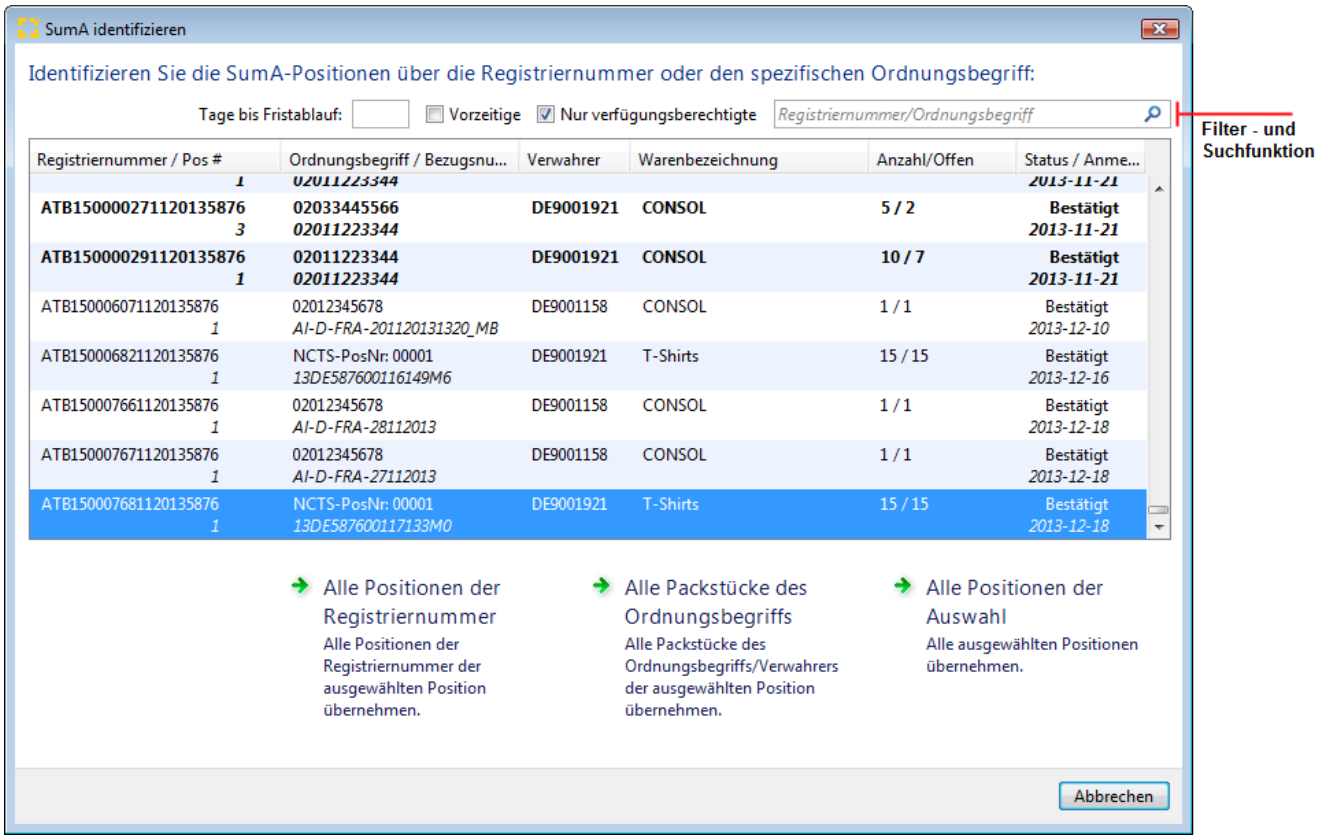

- **Tage bis Fristablauf**
  Durch Angabe einer Anzahl von Tagen bis zum drohenden Fristablauf werden die entsprechenden SumA Vorgänge angezeigt
- **Vorzeitige**

  Wird in dieses Feld angehakt, werden auch die SumA Vorgänge im Status Vorzeitig angezeigt.
- **Nur verfügungsberechtigte**
  Wird in dieses Feld angehakt, werden nur die SumA Vorgänge angezeigt, für die der Branch verfügungsberechtigt ist.
- **Suche Registriernummer/Ordnungsbegriff**

  Hier kann durch Eingabe eines Suchbegriffs nach einem Auftrag gesucht werden (z.B. Registriernummer, Bezugsnummer, SPO)

ID Art REG/BE-Anteil direkt erfassen

Die Daten zum Beendigungsanteil SumA REG können direkt erfasst werden über die Schaltfläche "Neu".

Copyright © 2014 Riege Software International GmbH. Alle Rechte vorbehalten.

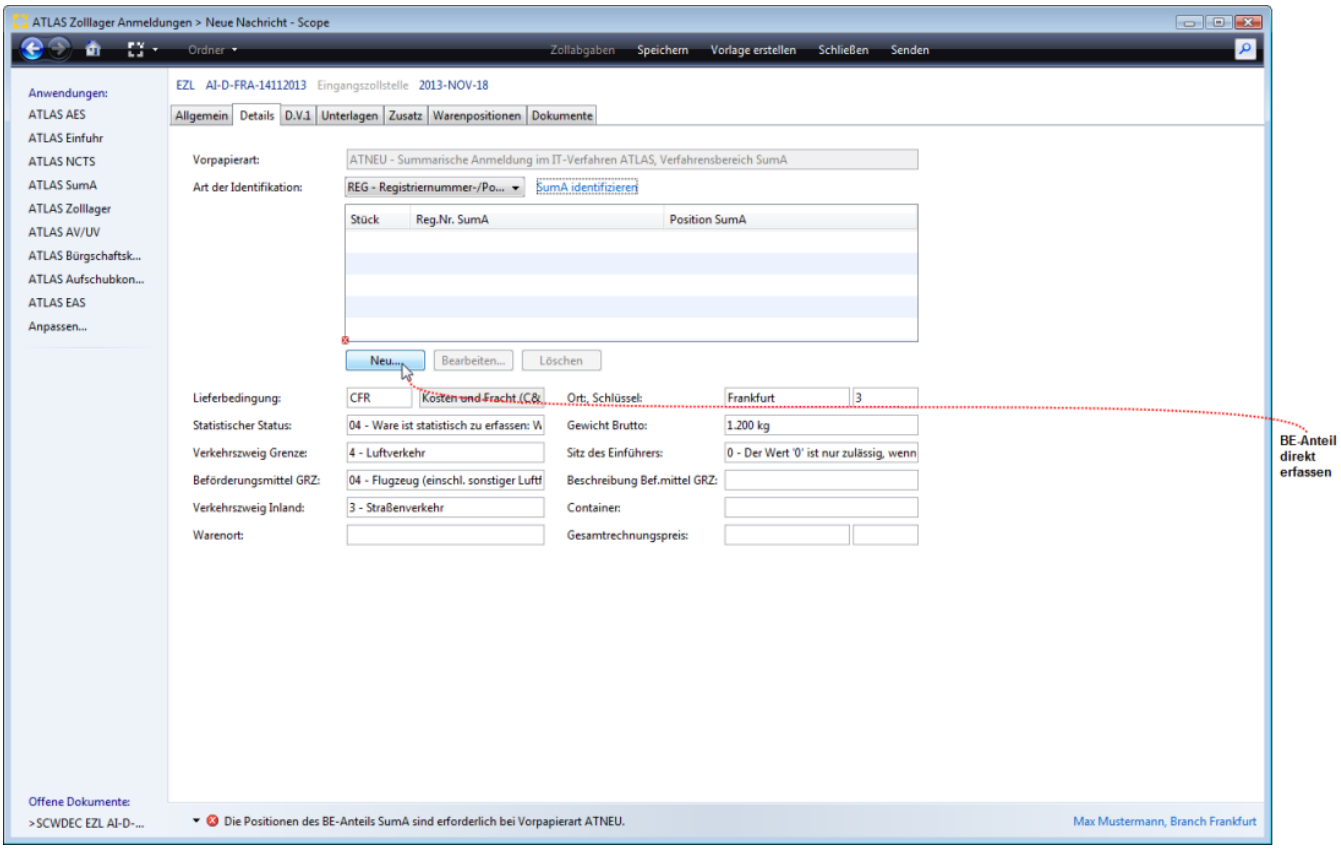

Bearbeite Beendigungsanteil-SumA-Position (Registriernummer)

Im nachfolgenden Erfassungsdialog Beendigungsanteil-SumA-Position können die Daten zur Registriernummer ATB15 ergänzt werden. Scope bietet bereits einen ATB "Dummie" als Registriernummer an, bei dem nur noch die laufende Nummer ergänzt werden muss. Die Zolldienststellennummer entspricht der Abfertigungszollstelle, auch der aktuelle Monat und das Jahr werden vorbelegt. In den übrigen Feldern kann auf die Position referenziert und die abzuschreibende Stückzahl angegeben werden.

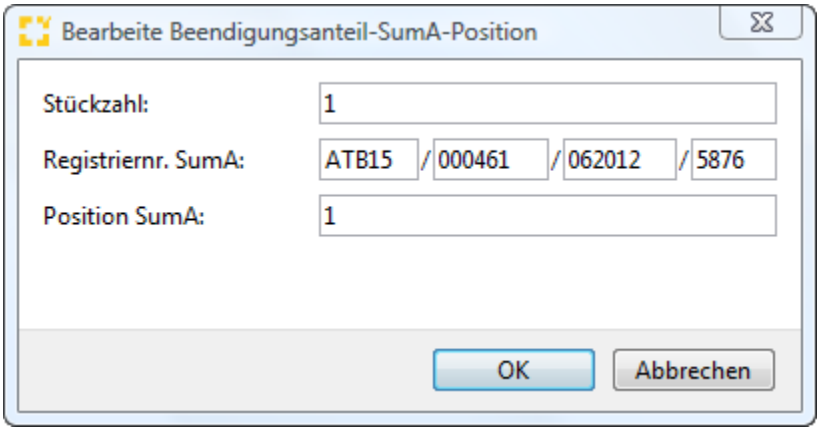

Stückzahl (BE-Anteil SumA)

Anzahl der zu erledigenden Packstücke.

Registriernummer SumA (BE-Anteil SumA)

Registriernummer der Position im SumA-Vorgang, die erledigt werden soll. Scope blendet schon einen ATB15 Dummie vor mit der Dienststelle aus den Kopfdaten, Jahr und Monat. Es muss hier nur noch die laufenden Nummer ergänzt werden.

Position SumA

Positionsnummer der Position im SumA-Vorgang, die erledigt werden soll.

Copyright © 2014 Riege Software International GmbH. Alle Rechte vorbehalten.

⚠Bei Angabe eines Beendigungsanteils (SumA) in den Kopfdaten der Einzelzollanmeldung Zolllager prüft Scope die Anzahl der erfassten Stückzahl im Beendigungsanteil, gegen die noch verfügbare (offene) Stückzahl der SumA. Überschreitet die angemeldete Anzahl die noch verfügbare (offene) Stückzahl, erscheint eine Warnung.

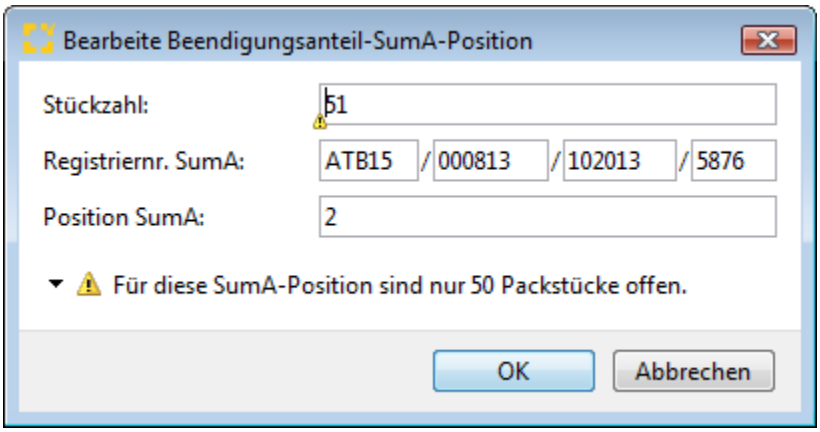

ID Art AWB/BE-Anteil direkt erfassen

Die Daten zum Beendigungsanteil SumA AWB können direkt erfasst werden über die Schaltfläche "Neu".

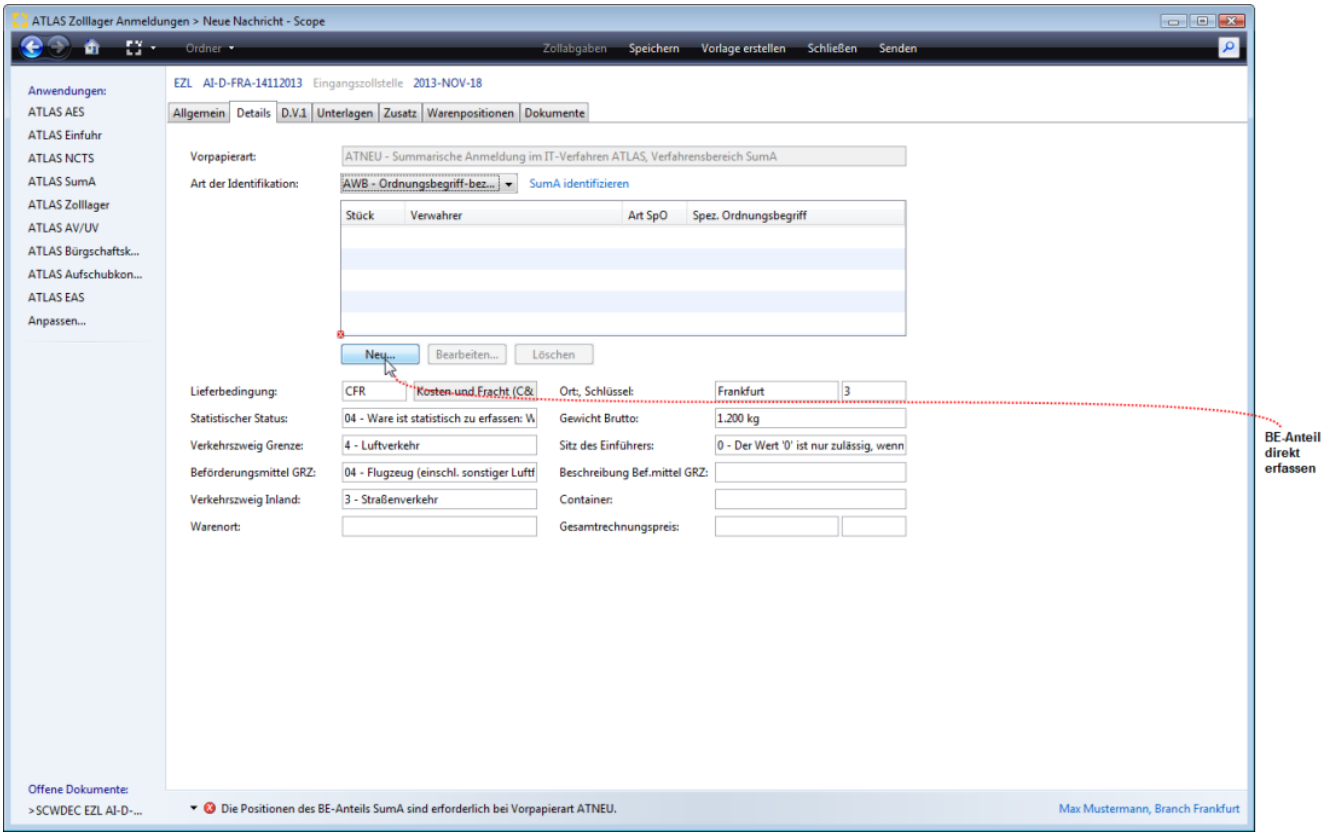

Bearbeite Beendigungsanteil-SumA-Position (AWB)

Copyright © 2014 Riege Software International GmbH. Alle Rechte vorbehalten.

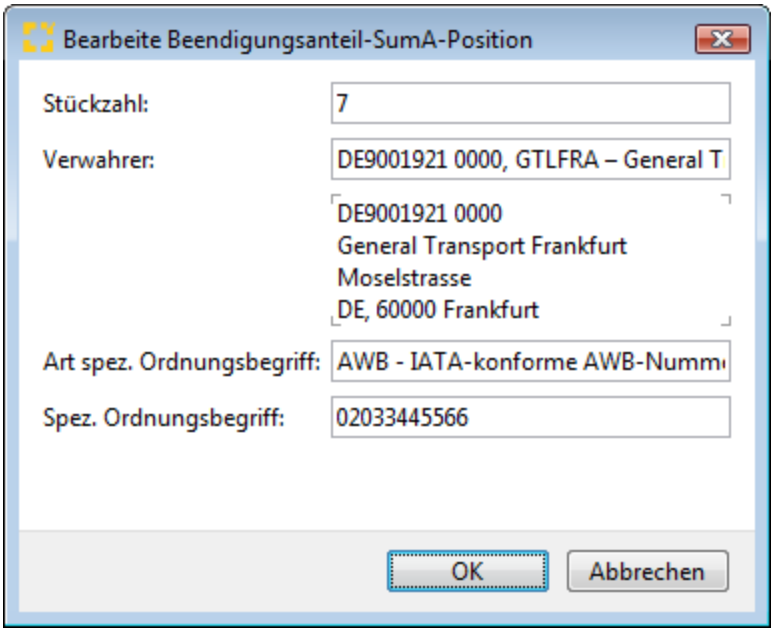

Stückzahl (BE-Anteil SumA)

Anzahl der zu erledigenden Packstücke.

EORI Verwahrer (BE-Anteil SumA)

Von der Bundeszollverwaltung vergebene EORI, unter der Name und Anschrift des Verwahrers der zu erledigenden Sendung gespeichert ist, oder, bei Verwahrung am Amtsplatz, "0000000".

Art SpO (BE-Anteil SumA)

Art des spezifischen Ordnungsbegriffs des Teilnehmers der zu erledigenden Sendung. Die Angabe ist nur zulässig und erforderlich, wenn das Feld "Art der Identifikation (BE-Anteil SumA)" ;den Wert 'AWB' enthält. Zulässige Werte sind 'AWB' und 'ULD'.

Spezifischer Ordnungsbegriff (BE-Anteil SumA)

Spezifischer Ordnungsbegriff der Sendung, die erledigt werden soll. Die Angabe ist nur zulässig und erforderlich, wenn das Feld "Art der Identifikation (BE-Anteil SumA)" den Wert 'AWB' enthält.

Wenn die Erfassung eines Beendigungsanteils SumA mit Art des spezifischem Ordnungsbegriffs AWB (manuell oder über SumA identifizieren) der Verzollungsvorgang aus der Atlas Extern Schnittstelle angelegt worden ist, wird der Spezifische Ordnungsbegriff (bei SPO Art AWB) aus der dort übermittelten MAWB- und HAWB-Nummer (sofern beide in SumA vorhanden) wie folgt vorbelegt: <MAWB-Nummer> <11 Leerzeichen> <HAWB-Nummer ohne Prefix>

Copyright © 2014 Riege Software International GmbH. Alle Rechte vorbehalten.

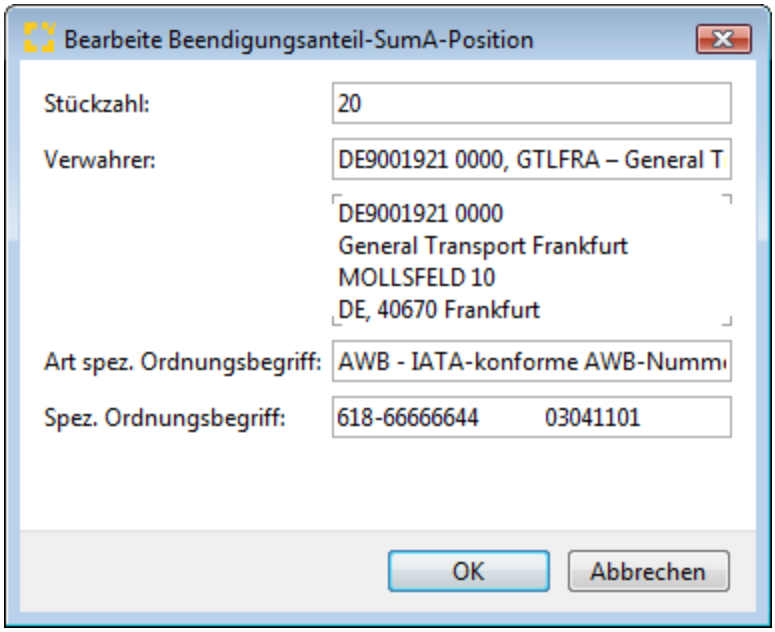

Bei der Angabe einer Unterlagencodierung HAWB /MAWB im Reiter Unterlagen in den Kopfdaten der Anmeldung SCWDEC wird über die Funktion "SumA Identifizieren" (SPO AWB) nach Prüfung der Nummer in der Unterlage das Ergebnis der Suche eingeschränkt und genau nur diese BE Anteile werden angeboten.

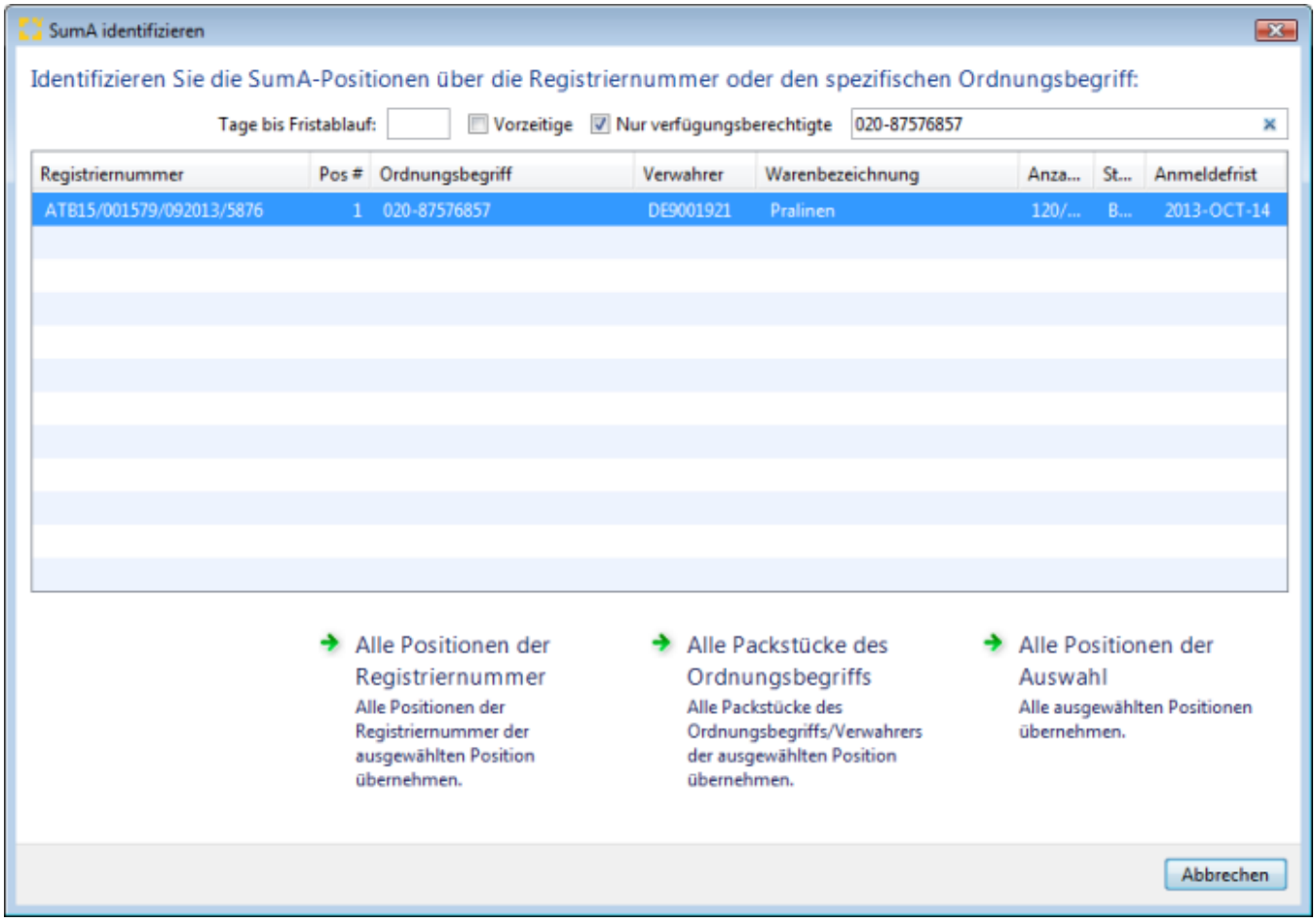

Copyright © 2014 Riege Software International GmbH. Alle Rechte vorbehalten.

Copyright © 2014 Riege Software International GmbH. Alle Rechte vorbehalten.

(c) D.V.1 - Einzelzollanmeldung Zolllager

- Einleitung
- Beschreibung

Einleitung

Die D.V.1 enthält die Angaben zur über den Zollwert. Weiterführende Informationen im Merkblatt Zollwert.
Neben den Eingabefeldern im Erfassungsdialog der Kopfdaten, stehen die folgenden Programmaktionen zur Verfügung. Über die Schaltfläche **"Speichern"** , können erfasste Kopfdaten gespeichert werden. Über die Schaltfläche **"Vorlage erstellen"** können die Daten der Zollanmeldung als Vorlage gespeichert werden. Über die Schaltfläche **"Schließen"** kann der Erfassungsdialog geschlossen werden. Über die Schaltfläche **"Zollabgaben"** kann bei einer Sendung die noch nicht zollseitig registriert wurde die vorläufige Zollabgabenberechnung gestartet werden. Über die Schaltfläche **"Senden"** können die Daten der Zollanmeldung an den Zoll übermittelt werden.

Beschreibung

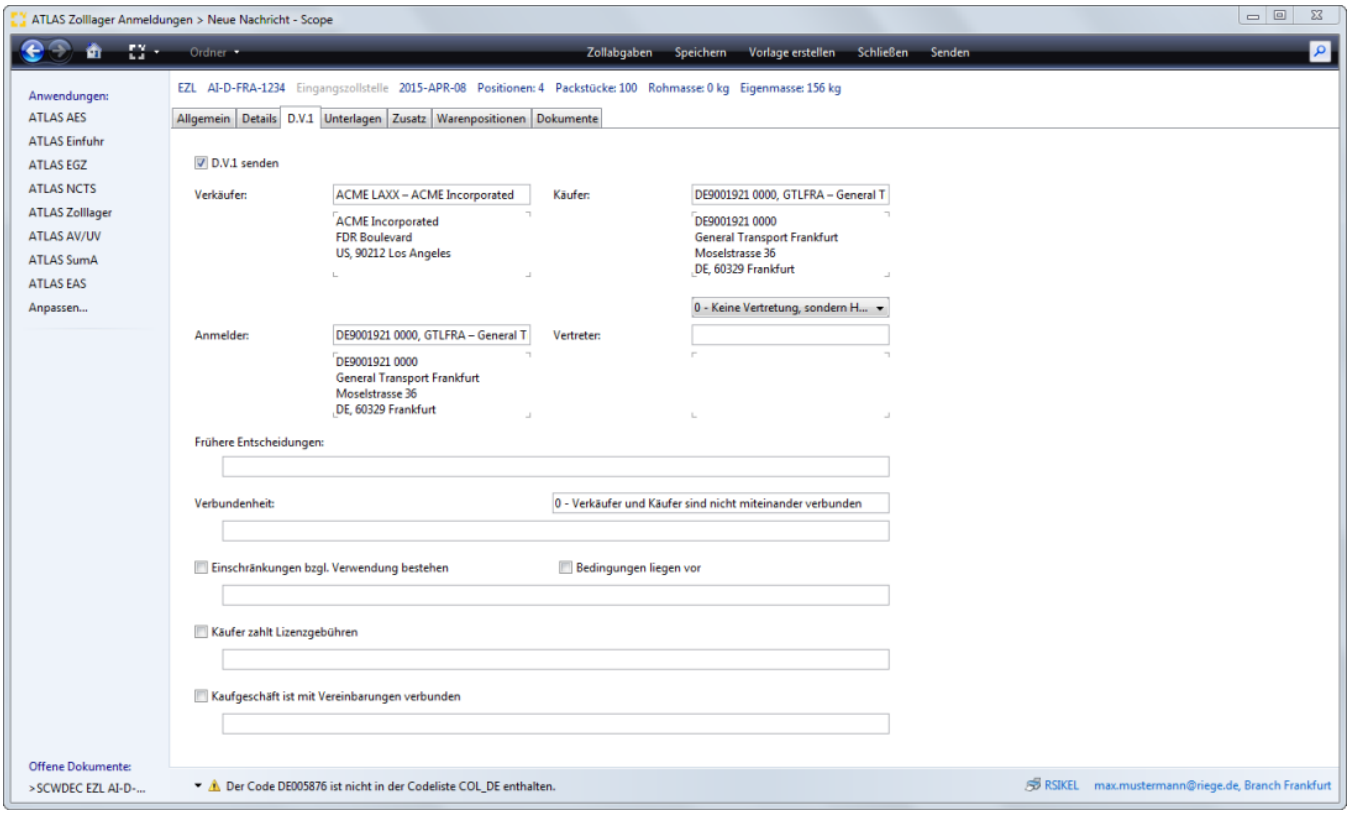

D.V.1 senden

Kennzeichen, ob eine Anmeldung der Angaben über den Zollwert (D.V.1) vorliegt. Die D.V.1 enthält die Angaben über den Zollwert. Durch Setzen des Flags (Haken) bei „D.V.1 senden" werden die Angaben zu Verkäufer, Anmelder, Vertreter und Käufer aus den Kopfdaten vorbelegt.

Verkäufer

Angaben zum Verkäufer
Adresse und EORI-Nummer des Verkäufers. Liegt keine EORI-Nummer vor, so muss die Adresse des Verkäufers angegeben werden.

Käufer

Angaben zum Käufer
Adresse und EORI-Nummer des Käufers. Liegt keine EORI-Nummer vor, so muss die Adresse des Käufers angegeben werden.

Vertretungsverhältnis

Angaben zum Vertretungsverhältnis. Wird aus den Kopfdaten Allgemein vorbelegt.

Copyright © 2014 Riege Software International GmbH. Alle Rechte vorbehalten.

Anmelder

Angaben zum Zollwertanmelder
Adressdaten, EORI-Nummer des Zollwertanmelders. Liegt keine EORI-Nummer vor, so muss die Adresse des Zollwertanmelders angegeben werden.

Vertreter

Angaben zum Vertreter Zollwertanmelder
Adressdaten, EORI-Nummer des Vertreter Zollwertanmelder. Liegt keine EORI-Nummer vor, so muss die Adresse des Vertreters Zollwertanmelder angegeben werden

Frühere Entscheidungen

Nummer und Datum zu eventuell vorliegenden früheren Zollentscheidungen zu den nachfolgenden Angaben.

Kennzeichen Verbundenheit Verkäufer und Käufer

Kennzeichen, ob eine Verbundenheit zwischen Verkäufer und Käufer besteht.

Einzelheiten zur Verbundenheit von Verkäufer und Käufer

Einzelheiten zur Verbundenheit von Verkäufer und Käufer. Eine Angabe ist nur zulässig, wenn das Feld "Kennzeichen Verbundenheit Verkäufer und Käufer" den Wert '1' oder '2' beinhaltet.

Einschränkungen, bzgl. Verwendung bestehen

Kennzeichen, ob Einschränkungen bezüglich der Verwendung und des Gebrauchs der Waren durch den Käufer vorliegen.

Bedigungen liegen vor

Kennzeichen, ob hinsichtlich des Kaufgeschäftes oder des Preises Bedingungen vorliegen oder ob Leistungen zu erbringen sind, deren Wert im Hinblick auf die zu bewertenden Waren nicht bestimmt werden können.

Einschränkungs-/Bedingungsart

Art der Einschränkungen bezüglich der Verwendung und des Gebrauchs der Waren durch den Käufer und/oder Art der Bedingungen und Leistungen, deren Wert im Hinblick auf die zu bewertenden Waren nicht bestimmt werden kann (Feld 8 der D.V.1).

Käufer zahlt Lizenzgebühren

Kennzeichen, ob der Käufer unmittelbar oder mittelbar Lizenzgebühren für die eingeführten Waren nach den Bedingungen des Kaufgeschäfts zu zahlen hat

Umstände Lizenzgebühren

Umstände, unter denen der Käufer Lizenzgebühren für die eingeführten Waren zu zahlen hat.

Kaufgeschäft ist mir Vereinbarungen verbunden

Kennzeichen, ob das Kaufgeschäft mit einer Vereinbarung verbunden ist, nach der ein Teil der Erlöse aus späteren Weiterverkäufen, sonstigen Überlassungen oder Verwendungen unmittelbar oder mittelbar dem Verkäufer zugute kommt.

Umstände zu Weiterverkäufe/Überlassungen/Verwendungen

Umstände, unter denen ein Teil der Erlöse aus späteren Weiterverkäufen, sonstigen Überlassungen oder Verwendungen unmittelbar oder mittelbar dem Verkäufer zugute kommt.

Copyright © 2014 Riege Software International GmbH. Alle Rechte vorbehalten.

(d) Unterlagen - Einzelzollanmeldung Zolllager

- Einleitung
- Beschreibung

Einleitung

In der nachfolgenden Dialogmaske werden die Kopfdaten Unterlagen der Einzelzollanmeldung Zolllager SCWDEC dargestellt. Neben den Eingabefeldern im Erfassungsdialog der Kopfdaten, stehen die folgenden Programmaktionen zur Verfügung. Über die Schaltfläche **"Zollabgaben"** kann bei einer Sendung die noch nicht zollseitig registriert wurde die vorläufige Zollabgabenberechnung gestartet werden. Über die Schaltfläche **"Speichern"**, können erfasste Kopfdaten gespeichert werden. Über die Schaltfläche **"Vorlage erstellen"** können die Daten der Zollanmeldung als Vorlage gespeichert werden. Über die Schaltfläche **"Schließen"** kann der Erfassungsdialog geschlossen werden. Über die Schaltfläche **"Senden"** können die Daten der Zollanmeldung an den Zoll übermittelt werden

Beschreibung

Bearbeite Unterlage

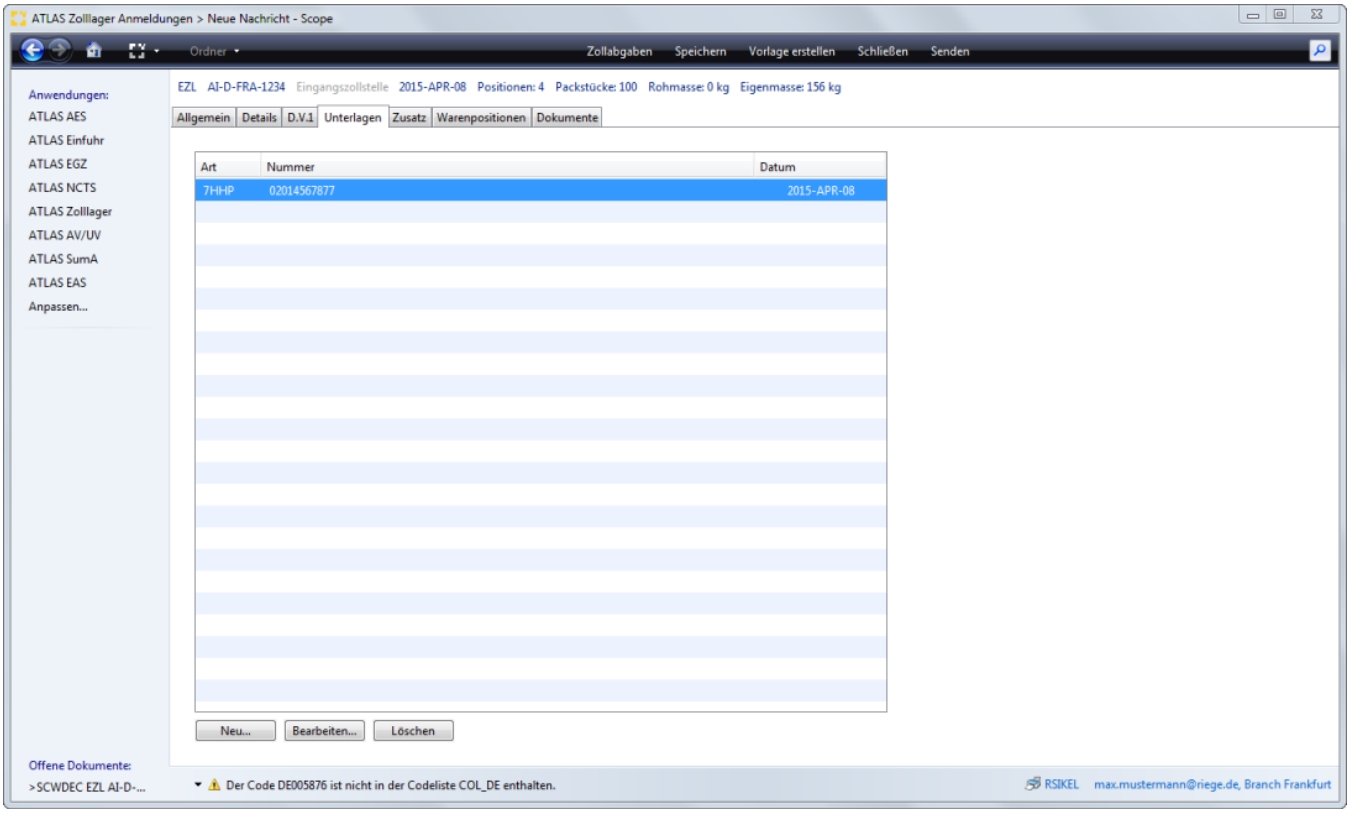

Art

Anzeige der Art (Codierung) der Unterlage

Nummer

Anzeige der Nummer der vorgelegten Unterlage

Datum

Anzeige des Ausstellungsdatum der vorgelegten Unterlage

Neu

Mit der Schaltfläche "Neu" kann der Dialog zur Erfassung einer neuen Unterlage geöffnet werden.

Copyright © 2014 Riege Software International GmbH. Alle Rechte vorbehalten.

Bearbeiten

Die Schaltfläche "Bearbeiten" öffnet den Dialog zur Bearbeitung einer Unterlage.

Löschen

Mit der Schaltfläche "Löschen" kann eine Unterlage wieder gelöscht werden.

Bearbeite Unterlage

Der Dialog zur Erfassung der Daten einer neuen Unterlage kann unter dem Reiter Unterlagen mit der Schaltfläche "Neu" geöffnet werden.

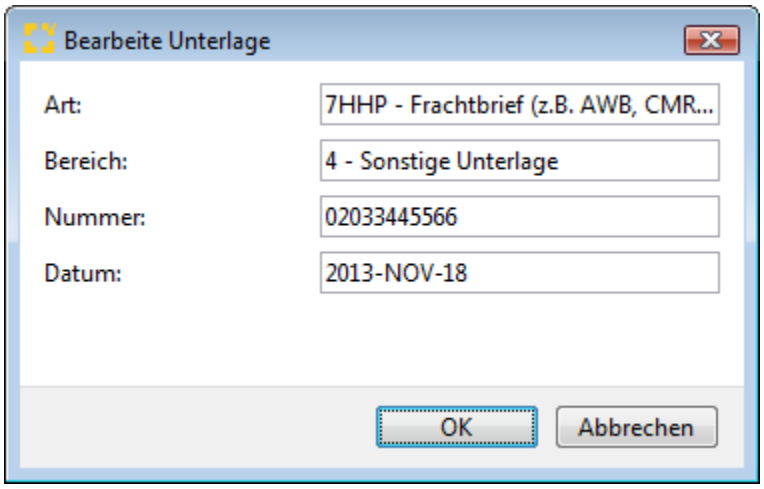

Art

Eingabe der Art der Unterlage, bzw. der Codierung.

Bereich

Der Bereich der Unterlage wird automatisch aus den globalen Stammdaten vorbelegt.

Nummer

In diesem Feld wird die Nummer der vorgelegten Unterlage erfasst.

Datum

Hier wird das Ausstellungsdatum der vorgelegten Unterlage erfasst.

Copyright © 2014 Riege Software International GmbH. Alle Rechte vorbehalten.

(e) Zusatz - Einzelzollanmeldung Zolllager

- Einleitung
- Beschreibung

Einleitung

In der nachfolgenden Dialogmaske werden die Kopfdaten Zusatz der Einzelzollanmeldung Zolllager SCWDEC dargestellt. Neben den Eingabefeldern im Erfassungsdialog der Kopfdaten, stehen die folgenden Programmaktionen zur Verfügung. Über die Schaltfläche **"Zollabgaben"** kann bei einer Sendung die noch nicht zollseitig registriert wurde die vorläufige Zollabgabenberechnung gestartet werden. Über die Schaltfläche **"Speichern"**, können erfasste Kopfdaten gespeichert werden. Über die Schaltfläche **"Vorlage erstellen"** können die Daten der Zollanmeldung als Vorlage gespeichert werden. Über die Schaltfläche **"Schließen"** kann der Erfassungsdialog geschlossen werden. Über die Schaltfläche **"Senden"** können die Daten der Zollanmeldung an den Zoll übermittelt werden

Beschreibung

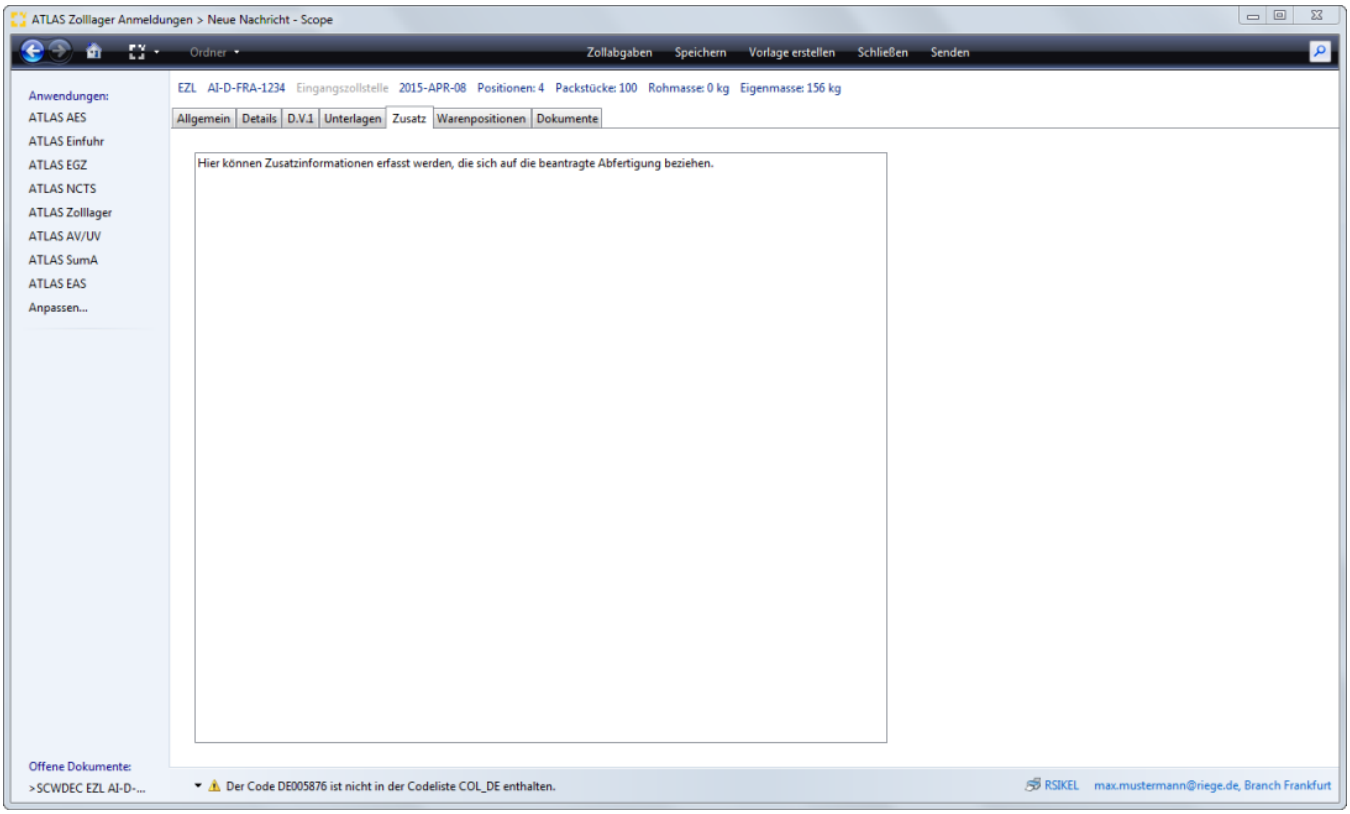

Copyright © 2014 Riege Software International GmbH. Alle Rechte vorbehalten.

(f) Warenpositionen - Einzelzollanmeldung Zolllager

- Einleitung
- Beschreibung

Einleitung

In der nachfolgenden Dialogmaske werden die allgemeinen Positionsdaten der Einzelzollanmeldung Zolllager SCWDEC dargestellt. Neben den Eingabefeldern im Erfassungsdialog der Kopfdaten, stehen die folgenden Programmaktionen zur Verfügung. Über die Schaltfläche **"Zollabgaben"** kann bei einer Sendung die noch nicht zollseitig registriert wurde die vorläufige Zollabgabenberechnung gestartet werden. Über die Schaltfläche **"Speichern"**, können erfasste Kopfdaten gespeichert werden. Über die Schaltfläche **"Vorlage erstellen"** können die Daten der Zollanmeldung als Vorlage gespeichert werden. Über die Schaltfläche **"Schließen"** kann der Erfassungsdialog geschlossen werden. Über die Schaltfläche **"Senden"** können die Daten der Zollanmeldung an den Zoll übermittelt werden.

Beschreibung

Mit dem grünen Plus Symbol, können weitere Positionen hinzugefügt werden. Mit dem dargestellten Papier Symbol können bereits erfasste Positionsdaten kopiert werden. Mit dem Kreuz Symbol können Positionen gelöscht werden. Zu den farbig markierten Feldern werden Validierungen (Informationen und Warnungen zu eventuell fehlenden, oder falschen Feldinhalten) angezeigt.

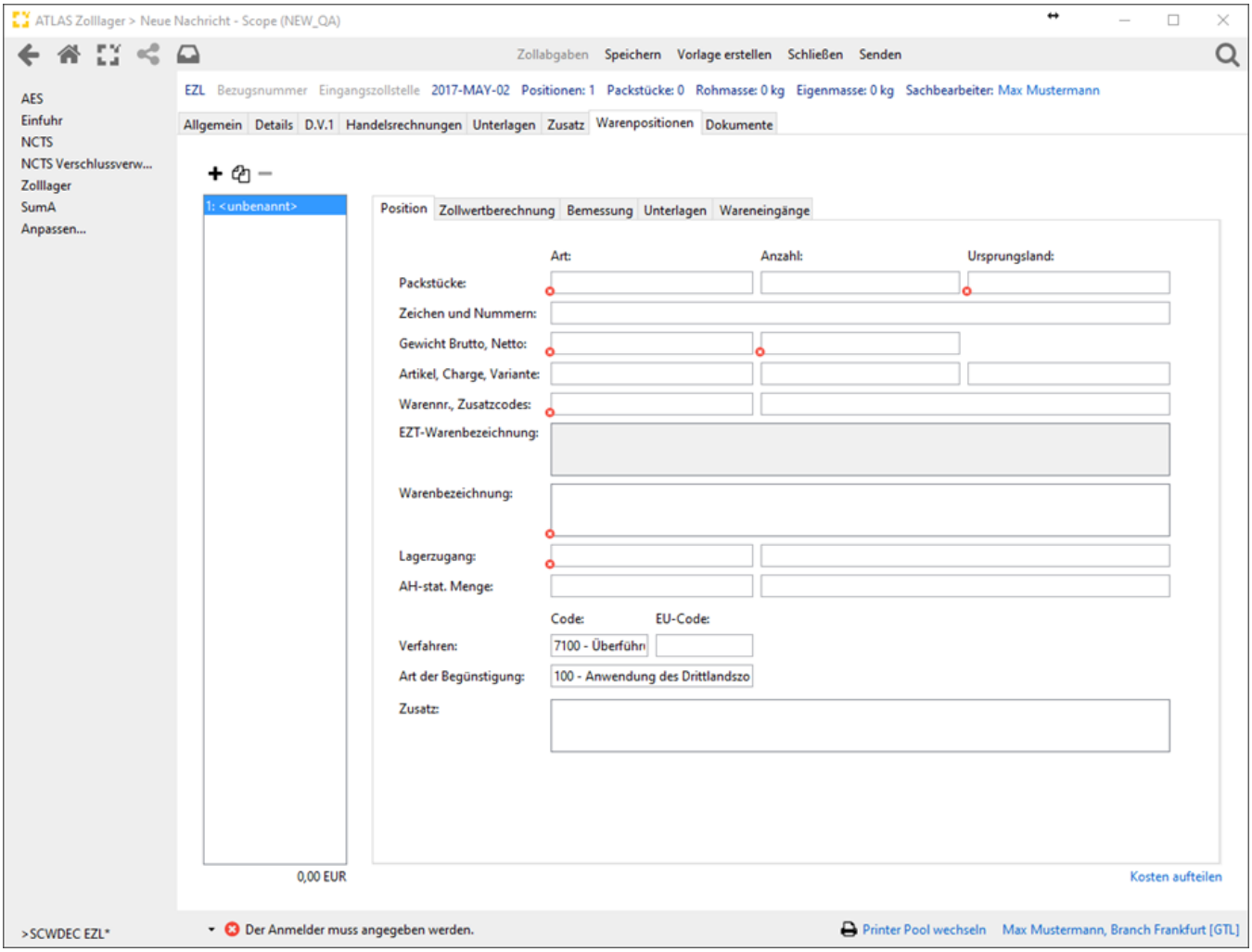

Copyright © 2014 Riege Software International GmbH. Alle Rechte vorbehalten.

(a) Position - Einzelzollanmeldung Zolllager

- Einleitung
- Beschreibung

Einleitung

In der nachfolgenden Dialogmaske werden die allgemeinen Positionsdaten der Einzelzollanmeldung Zolllager SCWDEC dargestellt. Neben den Eingabefeldern im Erfassungsdialog der Kopfdaten, stehen die folgenden Programmaktionen zur Verfügung. Über die Schaltfläche **"Zollabgaben"** kann bei einer Sendung die noch nicht zollseitig registriert wurde die vorläufige Zollabgabenberechnung gestartet werden. Über die Schaltfläche **"Speichern"**, können erfasste Kopfdaten gespeichert werden. Über die Schaltfläche **"Vorlage erstellen"** können die Daten der Zollanmeldung als Vorlage gespeichert werden. Über die Schaltfläche **"Schließen"** kann der Erfassungsdialog geschlossen werden. Über die Schaltfläche **"Senden"** können die Daten der Zollanmeldung an den Zoll übermittelt werden.

Beschreibung

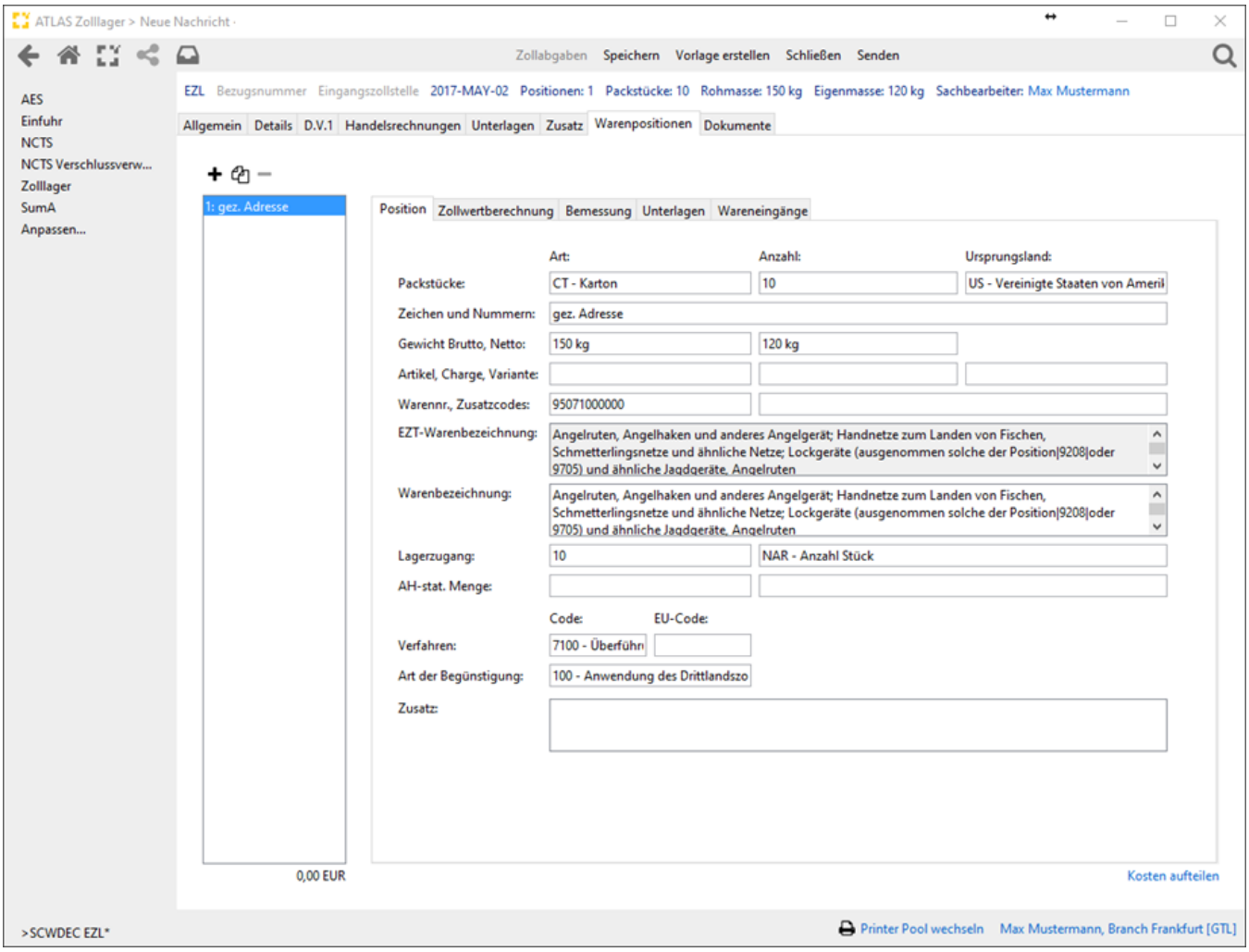

Art der Packstücke

Schlüssel für die Art der verwendeten Packstücke oder Behältnisse für die betreffende Position der Anmeldung

Packstücke-Anzahl

Zahl der Packstücke für die betreffende Position der Anmeldung

⚠ Bei Angabe eines Beendigungsanteils (SumA) in den Kopfdaten der Einzelzollanmeldung Zolllager prüft Scope die Anzahl der erfassten Packstücke in den Positionen, gegen die angemeldete Stückzahl im Beendigungsanteil SumA. Stimmt die Anzahl nicht überein, erscheint eine Warnung.

Copyright © 2014 Riege Software International GmbH. Alle Rechte vorbehalten.

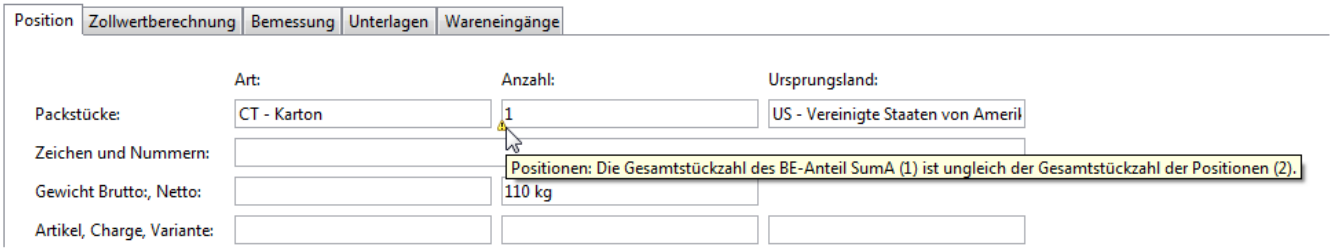

Ursprungsland

Länderkennzeichen des Ursprunglandes, wenn die Waren zu einer Anmeldung aus verschiedenen Ursprungsländern stammen.

Packstücke-Zeichen und Nummern

Kennzeichnung (Zeichen oder Nummern ggf. auch Art) der verwendeten Packstücke oder Behältnisse für die betreffende Position der Anmeldung

Bruttogewicht (Rohmasse)-Position

Bruttogewicht (Rohmasse) der Position in kg. Wurde das Brutto Gesamtgewicht in den Kopfdaten angegeben, wird dies in der Position nicht erfasst.

Nettogewicht (Eigenmasse)-Position

Nettogewicht (Eigenmasse) der zu der Position gehörenden Ware in kg.

Artikelnummer

Innerbetriebliche Warenidentifikation, z.B. Artikelnummer. In diesem Feld kann auf eine Artikelnummer aus den Artikelstammdaten referenziert werden. Priorität hat hier die für den Anmelder/Lieferanten oder Vertreter hinterlegten Artikelnummer. Diese werden zuerst angezeigt. Artikel können auch direkt bei der Erfassung der Position kundenspezifisch gespeichert werden (Funktionstaste F8), der einmal gespeicherte Artikel kann auch während der Bearbeitung der Zollanmeldung bearbeitet und geändert werden (Funktionstaste F3). Eine detaillierte Beschreibung hierzu im Kapitel Dynamische Artikelerfassung.

Charge

Anzeige der Chargennummer, die dem Artikel zugeordnet ist

Variante

Anzeige der Variantennummer, die dem Artikel zugeordnet ist

Warennummer

Angabe der elf-stelligen Warennummer. Die Warentarifnummer kann mit Hilfe der Suchfunktion (Doppelklick in das leere Warennummer, Pfeiltaste nach unten, bzw. Dropdown Liste) aus dem (m) EZT übernommen werden, oder manuell eingegeben werden. Bei Referenzierung auf eine Artikelnummer kann die Warennummer aus dem Artikelstamm vorbelegt werden.

Zusatzcode1

Zusatzcode zu einer Warennummer nach dem (m) EZT

Zusatzcode2

Zusatzcode zu einer Warennummer nach dem (m) EZT

EZT-Warenbeschreibung

Nach Erfassung einer Warentarifnummer wird die Beschreibung des Codes in das Feld ETZ-Warenbeschreibung übernommen. Diese kann per F5 neu geladen werden sowie mit F6 oder über den rechten Mausklick in die Warenbeschreibung übernommen werden. Das Feld wird nicht mit an den Zoll übermittelt, sondern dient lediglich der Tarifierung. Die EZT-Warenbeschreibung ist nicht überschreibbar und steht dem Benutzer immer zur Verfügung, so dass dieser bei der Tarifierung immer zu Einsicht steht.

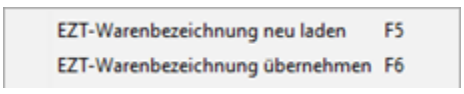

Warenbezeichnung

Copyright © 2014 Riege Software International GmbH. Alle Rechte vorbehalten.

Übliche Handelsbezeichnung der Ware, die so genau sein muss, dass die sofortige und eindeutige Identifizierung und die Einreihung der Ware in den Zolltarif möglich ist, einschl. der Angaben für evtl. VSt-Berechnungen und der von der Bundesanstalt für Landwirtschaft und Ernährung geforderten Zusatzangaben. Die Warenbeschreibung wird aus dem (m) EZT vorgegeben, kann aber korrigiert, bzw. ergänzt werden.

Wenn bei der Eingabe von Text im Feld Warenbezeichnung in der SCWDEC mehr als 240 Zeichen eingegeben wurden, wird dies für den Anwender zusätzlich sichtbar gemacht. Der zu lange Texte wird rot unterkringelt.

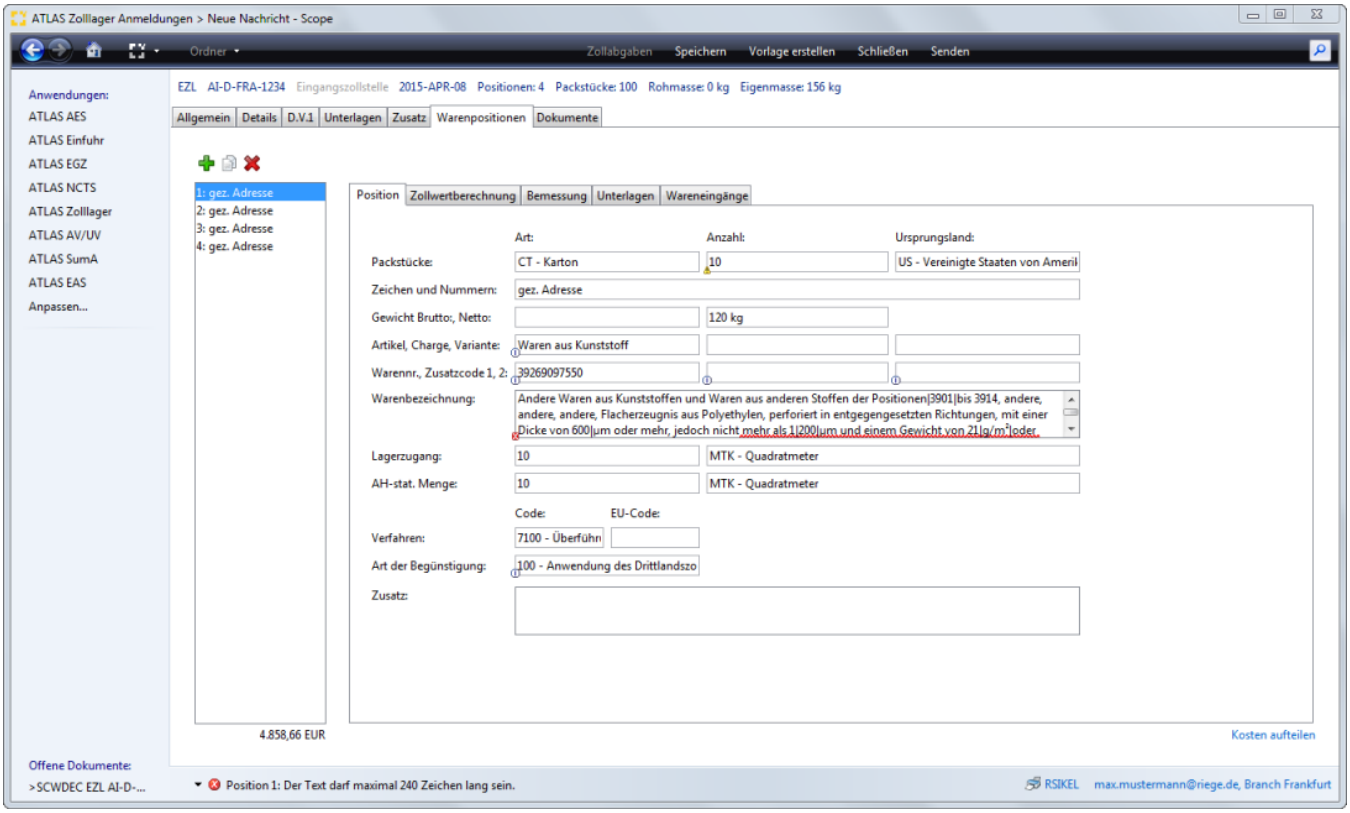

Lagerzugang - Zugangsmenge

Warenmenge, die in das Zolllager aufgenommen wird. Angabe ist für die korrekte Bestandsführung innerhalb des Zolllagerverfahrens erforderlich.

Maßeinheit/Qualifikator (Zugangsmenge)

Maßeinheit/Qualifikator der Menge, die für eine korrekte Bestandsführung innerhalb des Zolllagers erforderlich ist.

AH-Stat. Menge

Warenmenge in einer besonderen statistischen Maßeinheit, wenn im EZT bei der verwendeten Warennummer eine solche angegeben ist.

Maßeinheit/Qualifikator (AH-Stat. Menge)

Schlüssel für die Maßeinheit/Qualifikator der AHStat-Menge

Verfahrenscode

Angabe des Verfahrens, zu dem die Waren angemeldet werden

EU-Code

Angabe eines Gemeinschaftsverfahrens

Beantragte Begünstigung

Schlüssel für die Art der beantragten Begünstigung

Positionszusatz

Zusätze, die sich auf die beantragte Abfertigung beziehen (positionsbezogen). In diesem Textfeld kann auch über die Funktion Textbausteine ein in den Stammdaten hinterlegter Textbaustein ausgewählt und übernommen werden.

Copyright © 2014 Riege Software International GmbH. Alle Rechte vorbehalten.

Copyright © 2014 Riege Software International GmbH. Alle Rechte vorbehalten.

(b) Zollwertberechnung - Einzelzollanmeldung Zolllager

- Einleitung
- Beschreibung

Einleitung

In der nachfolgenden Dialogmaske werden die allgemeinen Positionsdaten der Einzelzollanmeldung Zolllager SCWDEC dargestellt. Neben den Eingabefeldern im Erfassungsdialog der Kopfdaten, stehen die folgenden Programmaktionen zur Verfügung. Über die Schaltfläche **"Zollabgaben"** kann bei einer Sendung die noch nicht zollseitig registriert wurde die vorläufige Zollabgabenberechnung gestartet werden. Über die Schaltfläche **"Speichern"**, können erfasste Kopfdaten gespeichert werden. Über die Schaltfläche **"Vorlage erstellen"** können die Daten der Zollanmeldung als Vorlage gespeichert werden. Über die Schaltfläche **"Schließen"** kann der Erfassungsdialog geschlossen werden. Über die Schaltfläche **"Senden"** können die Daten der Zollanmeldung an den Zoll übermittelt werden.

Beschreibung

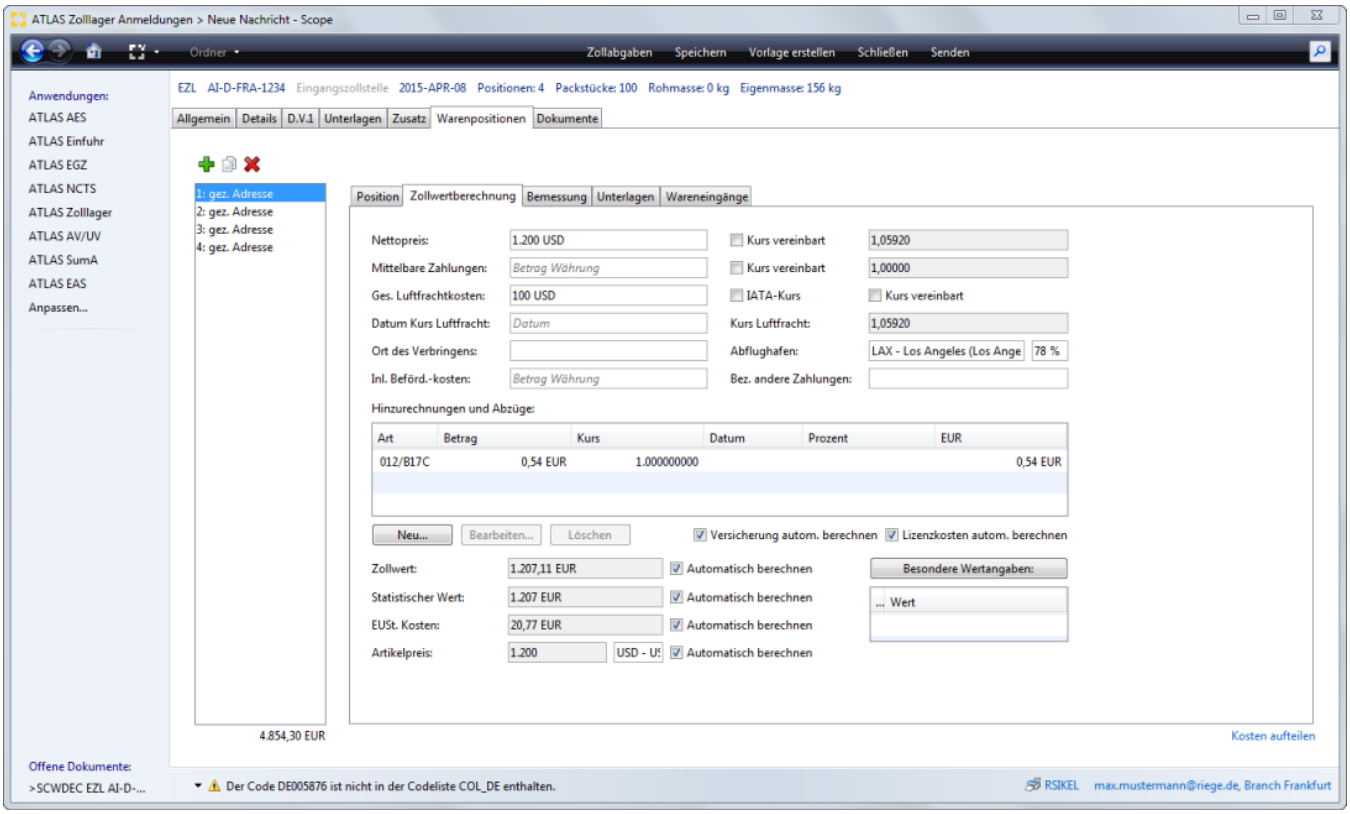

Nettopreis

Nettopreis (nach Abzug von Rabatt und/oder Skonto) in der geschuldeten Währung. Wurde im Feld Gesamtrechnungspreis in den Kopfdaten bereits ein Wert mit einer Währung erfasst, richtet sich das Feld Nettopreis auch nach der Währung im Feld Gesamtrechnungspreis und wird als Default gezogen. Wurde kein Wert im Feld Gesamtrechnungspreis angegeben muss hier eine Währung mit angegeben werden.

Kennzeichen Kurs netto vereinbart

Kennzeichen, ob der Kurs zwischen Käufer und Verkäufer bilateral vereinbart wurde. Wird hier das Kennzeichen gesetzt, so kann ein vereinbarter Kurs manuell erfasst werden.

Kurs Nettopreis

Der aktuelle Umrechnungskurs wird aus den globalen Stammdaten vorbelegt. Setzt man das Kennzeichen Kurs vereinbart, so kann ein vereinbarter Kurs manuell erfasst werden.

Mittelbare Zahlungen

Geleistete mittelbare Zahlungen in der geschuldeten Währung.

Copyright © 2014 Riege Software International GmbH. Alle Rechte vorbehalten.

Kennzeichen Kurs Mittelbare Zahlungen vereinbart

Kennzeichen, ob der Kurs zwischen Käufer und Verkäufer bilateral vereinbart wurde. Wird hier das Kennzeichen gesetzt, so kann ein vereinbarter Kurs manuell erfasst werden.

Kurs Mittelbare Zahlungen

Der aktuelle Umrechnungskurs wird aus den globalen Stammdaten vorbelegt. Setzt man das Kennzeichen Kurs vereinbart, so kann ein vereinbarter Kurs manuell erfasst werden.

Betrag der gesamten Luftfrachtkosten

Betrag der gesamten Luftfrachtkosten. Anzugeben nur bei Luftfrachtsendungen

Kennzeichen IATA-Kurs Betrag der gesamten Luftfrachtkosten

Angabe, welche Kursart zur Anwendung kommen soll. Wenn das Kennzeichen gesetzt ist, wird der IATA Kurs zur Umrechnung der Luftfrachtkosten herangezogen.

Kennzeichen Kurs Betrag der gesamten Luftfrachtkosten vereinbart

Kennzeichen, ob der Kurs zwischen Käufer und Verkäufer bilateral vereinbart wurde.

Datum des Kurses Betrag der gesamten Luftfrachtkosten

Datum des Umrechnungskurses, der auf den Betrag der gesamten Luftfrachtkosten angewendet wurde.

Kurs Betrag der gesamten Luftfrachtkosten

Der aktuelle Umrechnungskurs wird aus den globalen Stammdaten vorbelegt. Setzt man das Kennzeichen Kurs vereinbart, so kann ein vereinbarter Kurs manuell erfasst werden.

Ort des Verbringens

Ort des Verbringens in das Zollgebiet der Gemeinschaft. Der Zollkodex sieht vor, dass bei der Ermittlung des Zollwerts Beförderungskosten für die eingeführten Waren in den tatsächlich gezahlten oder zu zahlenden Preis bis zum Ort des Verbringens in das Zollgebiet der Gemeinschaft hinzuzurechnen sind, während die in der Gemeinschaft entstandenen Beförderungskosten abgezogen werden können. Begrifflich ist der Ort des Verbringens der Einfuhrhafen oder der Einfuhrort bis zu dem die Lieferkosten in den Zollwert nach dem Zollkodex einbezogen werden. Für Waren, die im Seeverkehr befördert werden, ist der Entladehafen (z.B. Rotterdam) der Ort des Verbringens. Für Waren, die im Luftverkehr befördert werden, ist der Ort des Verbringens die Stelle, an der die Landgrenze des Zollgebiets der Gemeinschaft überflogen wird.

Abflughafen

Code (IATA-Schlüssel) für den Abgangsflughafen im Luftverkehr. Die Angabe ist zulässig, wenn das Feld "Kennzeichen D.V.1" den Wert '1', das Feld "Verkehrszweig an der Grenze" den Wert '4' und das Feld "Art des Beförderungsmittels an der Grenze" den Wert '04' enthält. Das Feld Abflughafen wird systemseitig gegen den Verkehrszweig an der Grenze geprüft. In Fällen, bei denen z.B. in der Anmeldung der Verkehrszweig an der Grenze von Luftfracht auf Seefracht geändert wurde, wird ein Eintrag im Feld Abgangsflughafen validiert.

Prozent der Hinzurechnungen/Abzüge (D.V.1)

Prozentsatz des hinzuzurechnenden bzw. abzuziehenden Frachtkosten-Anteils. Ene Angabe ist nur zulässig, wenn das Feld "Art Abzug/Hinzurechnungen (D.V.1)" den Wert '010' oder '014' aufweist.

Hinzurechnungen und Abzüge

Mit der Schaltfläche "Neu" unter der Tabelle Hinzurechnungen und Abzüge, kann der Dialog zur Erfassung von möglichen Kosten, die im Nettopreis nicht enthalten sind, jedoch zum Zollwert gehören (Hinzurechnungen) oder für Kosten, die im Nettopreis enthalten sind, jedoch nicht zum Zollwert gehören (Abzüge) aufgerufen werden.

Copyright © 2014 Riege Software International GmbH. Alle Rechte vorbehalten.

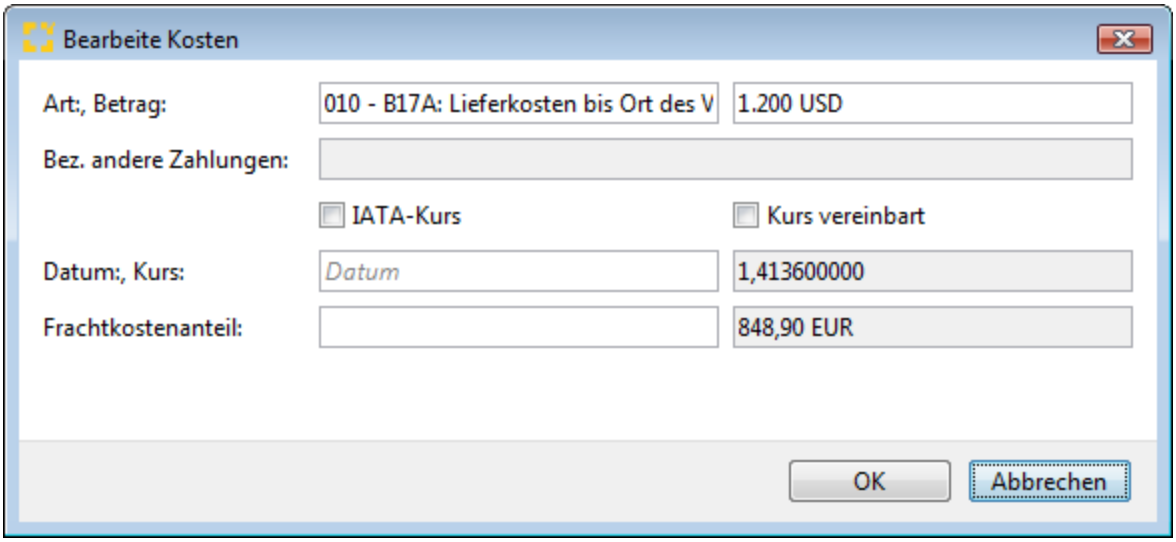

Art Abzug/Hinzurechnungen

Schlüssel für die Art der Kosten, die im Nettopreis nicht enthalten sind, jedoch zum Zollwert gehören (Hinzurechnung) oder für Kosten, die im Nettopreis enthalten sind, jedoch nicht zum Zollwert gehören (Abzüge). Über die Suchfunktion im Feld Art Abzug/Hinzurechnungen, können die gültigen Codierungen aufgerufen werden. Diese wurden in Scope mit den von der D.V.1 bekannten Bezeichnungen, wie z.B. B17A, B17B ergänzt.

Betrag Abzug/Hinzurechnungen

Kosten, die im Nettopreis nicht enthalten sind, jedoch zum Zollwert gehören (Hinzurechnungen) oder Kosten, die im Nettopreis enthalten sind, jedoch nicht zum Zollwert gehören (Abzüge) in geschuldeter Währung.

Bez.(Bezeichnung)Andere Zahlungen

Hier kann die Art der anderen Zahlungen textuell beschrieben werden, wenn der Code 016 "andere Zahlungen " bei Hinzurechnungen und Abzügen ausgewählt wurde.

Kennzeichen IATA-Kurs

Angabe, welche Kursart zur Anwendung kommen soll. Wenn das Kennzeichen gesetzt ist, wird der IATA Kurs zur Umrechnung herangezogen.

Kennzeichen Kurs Abzug/Hinzurechnungen vereinbart

Kennzeichen Kurs Abzug/Hinzurechnungen vereinbart

Datum des Kurses Abzug/Hinzurechnungen

Datum des Umrechnungskurses, der auf den Abzug bzw. die Hinzurechnungen angewendet wurde.

Kurs Abzug/Hinzurechnungen

Der aktuelle Umrechnungskurs wird aus den globalen Stammdaten vorbelegt. Setzt man das Kennzeichen Kurs vereinbart, so kann ein vereinbarter Kurs manuell erfasst werden.

Frachtkostenanteil / Prozent der Hinzurechnungen/Abzüge

Prozentsatz des hinzuzurechnenden bzw. abzuziehenden Frachtkosten-Anteils.

Versicherung automatisch berechnen

Bei der Zollanmeldung müssen eventuell pro Warenposition Versicherungskosten angemeldet werden. Diese können in Scope automatisch prozentual berechnet werden.Ist das Flag „Versicherung automatisch berechnen" gesetzt und in den Stammdaten ATLAS Teilnehmer eine Angabe bei Promille Versicherung erfasst worden, wird der Anteil der Versicherung nach Angabe eines Betrages bei den Hinzurechnungen und Abzügen (012/ B17C) automatisch berechnet. Der Promilleanteil wird aus dem zum Anmelder (bzw. Empfänger, falls "Anmelder ist Empfänger" gesetzt) hinterlegten "Berechnungsfaktor für Versicherung" bestimmt.

Zollwert

Zollwert nach den entsprechenden Zollwertvorschriften des Zollkodex oder Entgelt gemäß dem Feld "WKZ". Die Angabe ist erforderlich, wenn es sich um ein Zolllager des Typs D oder E wie D handelt und keine Angaben zur D.V.1 angemeldet werden (Feld "Kennzeichen D.V.1" enthält den Wert '0'). Der Zollwert wird nicht berechnet, wenn kein Nettopreis vorhanden ist oder der Nettopreis nicht in EUR umgerechnet werden kann, mittelbare Zahlungen angegeben sind, aber nicht in EUR umgerechnet werden können, Luftfrachtkosten angegeben sind, aber nicht in EUR umgerechnet werden können oder

Copyright © 2014 Riege Software International GmbH. Alle Rechte vorbehalten.

keine Prozentangabe vorhanden ist, oder der Lieferbedingungsschlüssel fehlt, Hinzurechnungen/Abzüge angegeben sind, die nicht in EUR umgerechnet werden können

Automatisch berechnen Zollwert

Der Anwender kann pro Position festlegen, ob der Zollwert von Scope automatisch aus den eingegebenen Berechnungsgrundlagen ermittelt werden soll oder nicht. Standardmäßig ist das Flag gesetzt. Soll ein abweichender Wert erfasst werden, kann die Automatik durch Entfernen des Flags in der Checkbox deaktiviert werden und ein Wert manuell erfasst werden.

Statistischer Wert

Statistischer Wert (Grenzübergangswert) gemäß dem Feld "WKZ". Mehr unter zoll.online. Der Zollwert ist grundsätzlich auf volle Euro nach unten abzurunden und, falls keine Beförderungskosten vorliegen, als statistischer Wert anzumelden.Liegt der Zollwert unter einem Euro, so ist als statistischer Wert der Wert '1' anzumelden. Der statistische Wert wird nicht berechnet, wenn kein Nettopreis vorhanden ist oder der Nettopreis nicht in EUR umgerechnet werden kann, mittelbare Zahlungen angegeben sind, aber nicht in EUR umgerechnet werden können, Luftfrachtkosten angegeben sind, aber nicht in EUR umgerechnet werden können oder keine Prozentangabe vorhanden ist, oder der Lieferbedingungsschlüssel fehlt, Hinzurechnungen/Abzüge angegeben sind, die nicht in EUR umgerechnet werden können.

Automatisch berechnen Statistischer Wert

Der Anwender kann pro Position festlegen, ob der Zollwert von Scope automatisch aus den eingegebenen Berechnungsgrundlagen ermittelt werden soll oder nicht. Standardmäßig ist das Flag gesetzt. Soll ein abweichender Wert erfasst werden, kann die Automatik durch Entfernen des Flags in der Checkbox deaktiviert werden und ein Wert manuell erfasst werden.

EUSt Kosten

Kosten gemäß dem Feld "WKZ" bis zum ersten Bestimmungsort im Gemeinschaftsgebiet. Die EUSt Kosten werden nicht berechnet, wenn kein Nettopreis vorhanden ist oder der Nettopreis nicht in EUR umgerechnet werden kann, mittelbare Zahlungen angegeben sind, aber nicht in EUR umgerechnet werden können, Luftfrachtkosten angegeben sind, aber nicht in EUR umgerechnet werden können oder keine Prozentangabe vorhanden ist, oder der Lieferbedingungsschlüssel fehlt, Hinzurechnungen/Abzüge angegeben sind, die nicht in EUR umgerechnet werden können

Artikelpreis

Rechnungspreis der zu dieser Position angemeldeten Waren in der geschuldeten Währung gemäß dem Feld "Währungsschlüssel".

Automatisch berechnen Artikelpreis

Der Anwender kann pro Position festlegen, ob der Zollwert von Scope automatisch aus den eingegebenen Berechnungsgrundlagen ermittelt werden soll oder nicht. Standardmäßig ist das Flag gesetzt. Soll ein abweichender Wert erfasst werden, kann die Automatik durch Entfernen des Flags in der Checkbox deaktiviert werden und ein Wert manuell erfasst werden.

Besondere Wertangaben

Sind besondere Wertangaben zu machen, muss über die Schaltfläche "Besondere Wertangaben" der entsprechende Erfassungsdialog aufgerufen werden. Die Angabe ist erforderlich, wenn abweichend oder neben dem Zollwert ein anderer Wert für die Abgabenberechnung benötigt wird.(z.B. Nettopreis frei Grenze bei Antidumpingmaßnahmen)

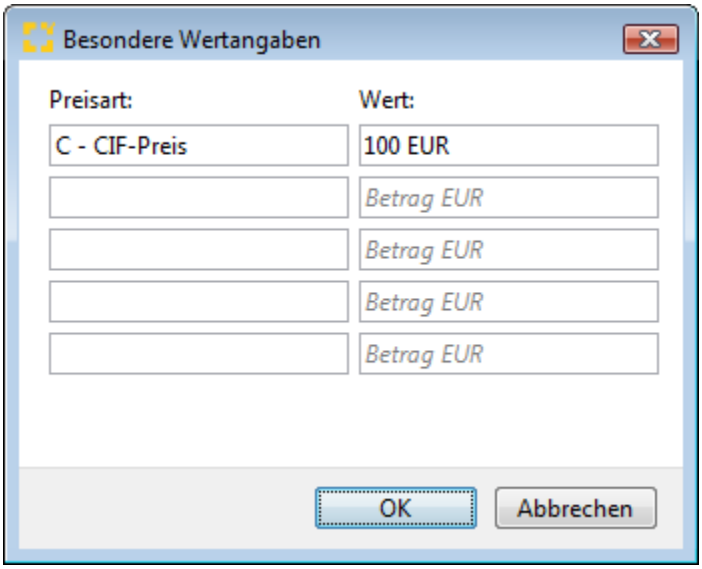

Preisart

Die Art des besonderen Wertes ist im Feld "Preisart" anzugeben.

Copyright © 2014 Riege Software International GmbH. Alle Rechte vorbehalten.

Wert

Wertangabe in EUR. Besonderer Wert gemäß dem Feld "WKZ", wenn dieser abweichend vom Zollwert für die Abgabenberechnung erforderlich ist (z.B. Nettopreis frei Grenze bei Antidumpingmaßnahmen).

Copyright © 2014 Riege Software International GmbH. Alle Rechte vorbehalten.

Aufteilung Kostenarten Hinzurechnungen und Abzüge - Einzelzollanmeldung Zolllager

- Einleitung
- Beschreibung

Einleitung

Scope bietet die Möglichkeit der automatischen Aufteilung von Kosten auf die Warenpositionen. Neben den Frachtkosten, Nebenkosten, Versicherungskosten, sowie inländischen Beförderungskosten stehen zur Aufteilung alle Kostenarten der Tabelle Hinzurechnungen und Abzüge zur Verfügung. Es können dabei verschiedene Grundlagen zur Aufteilung der Kosten ausgewählt werden, wie die Aufteilung nach Brutto- oder Nettogewichten, dem Nettopreis, Nettopreis und Fracht, der Stückzahl, der statistischen Menge und dem Zollwert der erfassten Positionen. Für die Aufteilung von Frachtkosten, kann eine Pauschale in Prozent angegeben werden, diese kann auch im ATLAS Teilnehmer hinterlegt werden. Bei der Aufteilung der Versicherungskosten und der Aufteilung von Lizenzgebühren kann auch ein in den Stammdaten ATLAS Teilnehmer hinterlegter Faktor in Promille zugrunde gelegt werden; wahlweise kann durch Setzen eines Flags auch die MWSt in die Berechnung miteinbezogen werden. Grundsätzlich können die Defaults, auf welcher Grundlage die Aufteilung der Fracht- ,Versicherungs- und Lizenzkosten für den jeweiligen ATLAS Teilnehmer erfolgen soll, bei dem ATLAS Teilnehmer hinterlegt werden

Beschreibung

Art der Kosten
Aufteilen nach
Pauschale verwenden in Prozent
Versicherungsfaktor verwenden in Promille
Lizenzkostenfaktor verwenden in Promille
Aufteilung Inländische Beförderungkosten
Aufteilung Beförderungskosten im Allgemeinen

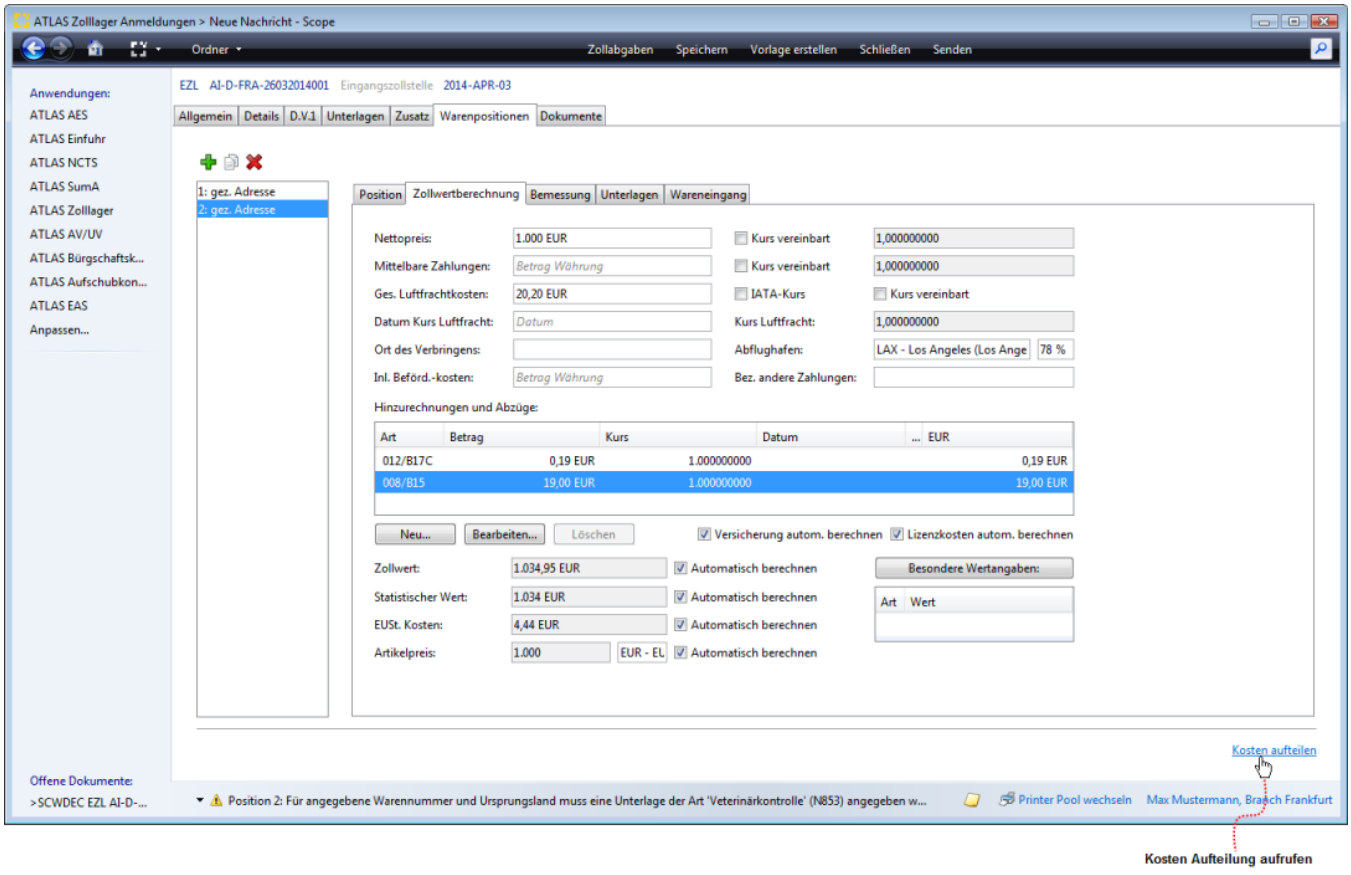

Im folgenden Eingabedialog "Kosten aufteilen" kann nun die Art der Kosten und die Grundlage nach der die Kosten aufgeteilt werden soll festgelegt werden. Als Default wird die Kostenart FRT Beförderungskosten im Allgemeinen angeboten.

Copyright © 2014 Riege Software International GmbH. Alle Rechte vorbehalten.

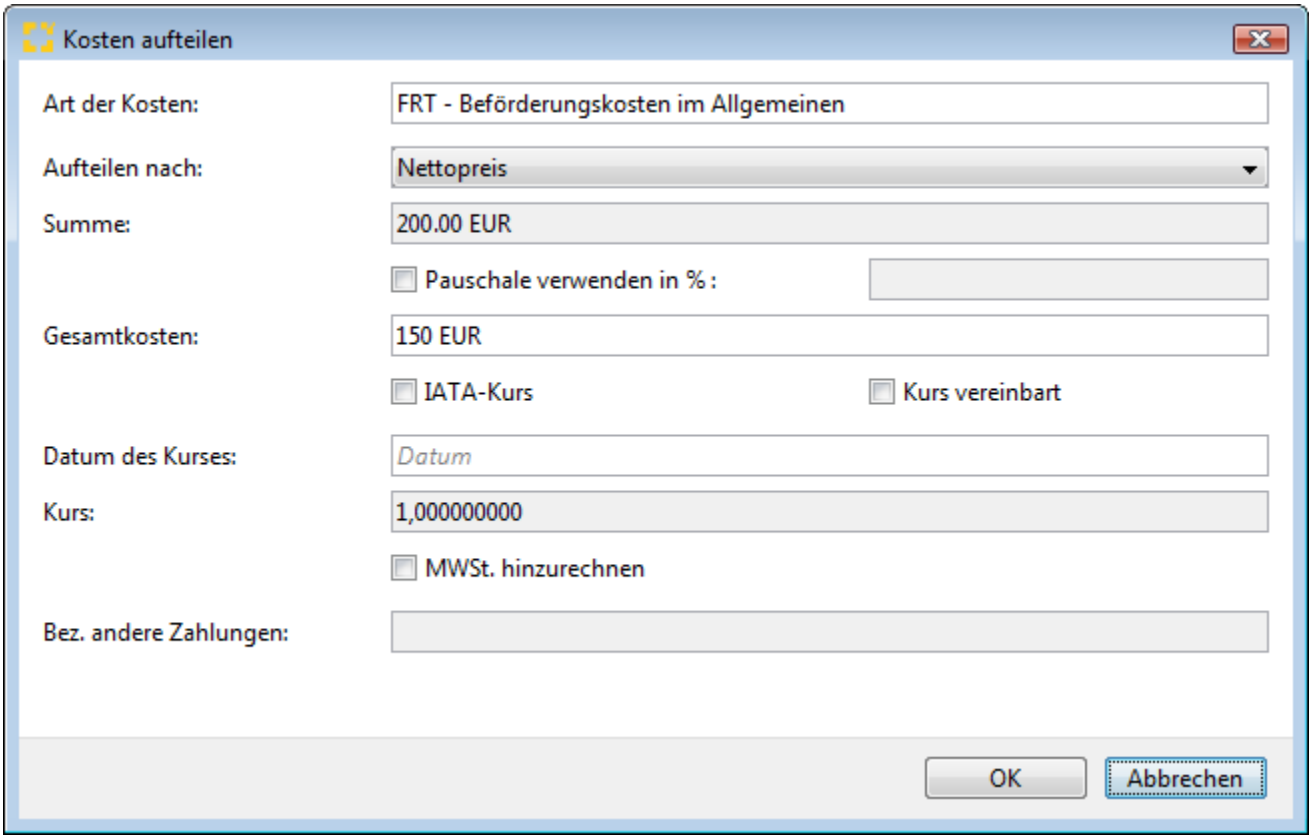

Art der Kosten

Folgende Kostenarten können auf die Positionen aufgeteilt werden.

Code Kostenart	Beschreibung Kostenart
FRT	Beförderungskosten im Allgemeinen
INL	Inländische Beförderungskosten
MBZ	Mittelbare Zahlungen
001	B13A Kosten, die für den Käufer entstanden sind (Provisionen) (ausgenommen Einkaufsprovisionen)
002	B13B Kosten, die für den Käufer entstanden sind (Maklerlöhne)
003	B13C Kosten, die für den Käufer entstanden sind (Umschließungen und Verpackung)
004	B14A Gegenstände und Leistungen, die vom Käufer unentgeltlich oder zu ermäßigten Preisen für die Verwendung im Zusammenhang mit der Herstellung und dem Verkauf zur Ausfuhr der eingeführten Waren geliefert werden. Die aufgeführten Werte sind ggf. entsprechend aufgeteilt (In den eingeführten Waren enthaltene Materialien, Bestandteile und dergleichen)
005	B14B Gegenstände und Leistungen, die vom Käufer unentgeltlich oder zu ermäßigten Preisen für die Verwendung im Zusammenhang mit der Herstellung und dem Verkauf zur Ausfuhr der eingeführten Waren geliefert werden. Die aufgeführten Werte sind ggf. entsprechend aufgeteilt. (Bei der Herstellung der eingeführten Waren verwendete Werkzeuge, Gussformen und dergleichen)
006	B14C Gegenstände und Leistungen, die vom Käufer unentgeltlich oder zu ermäßigten Preisen für die Verwendung im Zusammenhang mit der Herstellung und dem Verkauf zur Ausfuhr der eingeführten Waren geliefert werden. Die aufgeführten Werte sind ggf. entsprechend aufgeteilt. (Bei der Herstellung der eingeführten Waren verbrauchte Materialien)
007	B14D Gegenstände und Leistungen, die vom Käufer unentgeltlich oder zu ermäßigten Preisen für die Verwendung im Zusammenhang mit der Herstellung und dem Verkauf zur Ausfuhr der eingeführten Waren geliefert werden. Die aufgeführten Werte sind ggf. entsprechend aufgeteilt (Für die Herstellung der eingeführten Waren notwendige Techniken, Entwicklungen, Entwürfe, Pläne und Skizzen, die außerhalb der Gemeinschaft erarbeitet wurden)
008	B15 Lizenzgebühren
009	B16 Erlöse aus Weiterverkäufen, sonstige Überlassungen oder Verwendungen, die dem Verkäufer zugute kommen, Lieferungskosten bis Ort des Verbringens

Copyright © 2014 Riege Software International GmbH. Alle Rechte vorbehalten.

010	B17A Lieferkosten bis Ort des Verbringens (Beförderung)
011	B17B Lieferkosten bis Ort des Verbringens (Ladekosten und Behandlungskosten)
012	B17C Lieferkosten bis Ort des Verbringens (Versicherung)
014	C19 Beförderungskosten nach Ankunft am Ort des Verbringens
015	C20 Zahlungen für den Bau, die Errichtung, Montage, Instandhaltung oder technische Unterstützung nach der Einfuhr
016	C21 Andere Zahlungen (Art)
017	C22 Zölle und Steuern, die in der Gemeinschaft wegen der Einfuhr oder des Verkaufs der Waren zu zahlen sind
019	Der Wert ist zu übermitteln, wenn über die entsprechenden Felder "Art Abzug/Hinzurechnungen" mit den Inhalten '010', '011' oder '012' die anteiligen Lieferkosten nicht ermittelt werden können

Aufteilen nach

Hier kann die Grundlage definiert werden, nach der die Kosten aufgeteilt werden sollen. Es stehen folgende Optionen zur Verfügung:

- Nettopreis
- Nettopreis und Fracht
- Zollwert
- Bruttogewicht
- Nettogewicht
- Stückzahl
- Statistische Menge

Summe

Im Feld Summe wird die ermittelte Summe der Werte aus den Warenpositionen zur gewählten Grundlage zur Frachtkostenaufteilung angezeigt. Zum Beispiel beim Aufteilen nach Zollwert der ermittelte Zollwert aller Positionen.

Pauschale verwenden in Prozent

Bei der Aufteilung von Frachtkosten (Kostenart 010, 011, INL) können die Gesamtkosten zur Aufteilung anhand einer Frachkostenpauschale in Prozent nach den Grundlagen Nettopreis, Nettopreis und Fracht oder Zollwert automatisch berechnet werden. Dabei kann der Prozentwert in der Atlas-Teilnehmer-Rolle des Anmelders im Feld **Frachkostenpauschale** hinterlegt werden und wird dann automatisch vorgeblendet. Der Wert kann auch direkt im Feld *"Pauschale verwenden in %"* in der Kostenaufteilung geändert oder erfasst werden.

Copyright © 2014 Riege Software International GmbH. Alle Rechte vorbehalten.

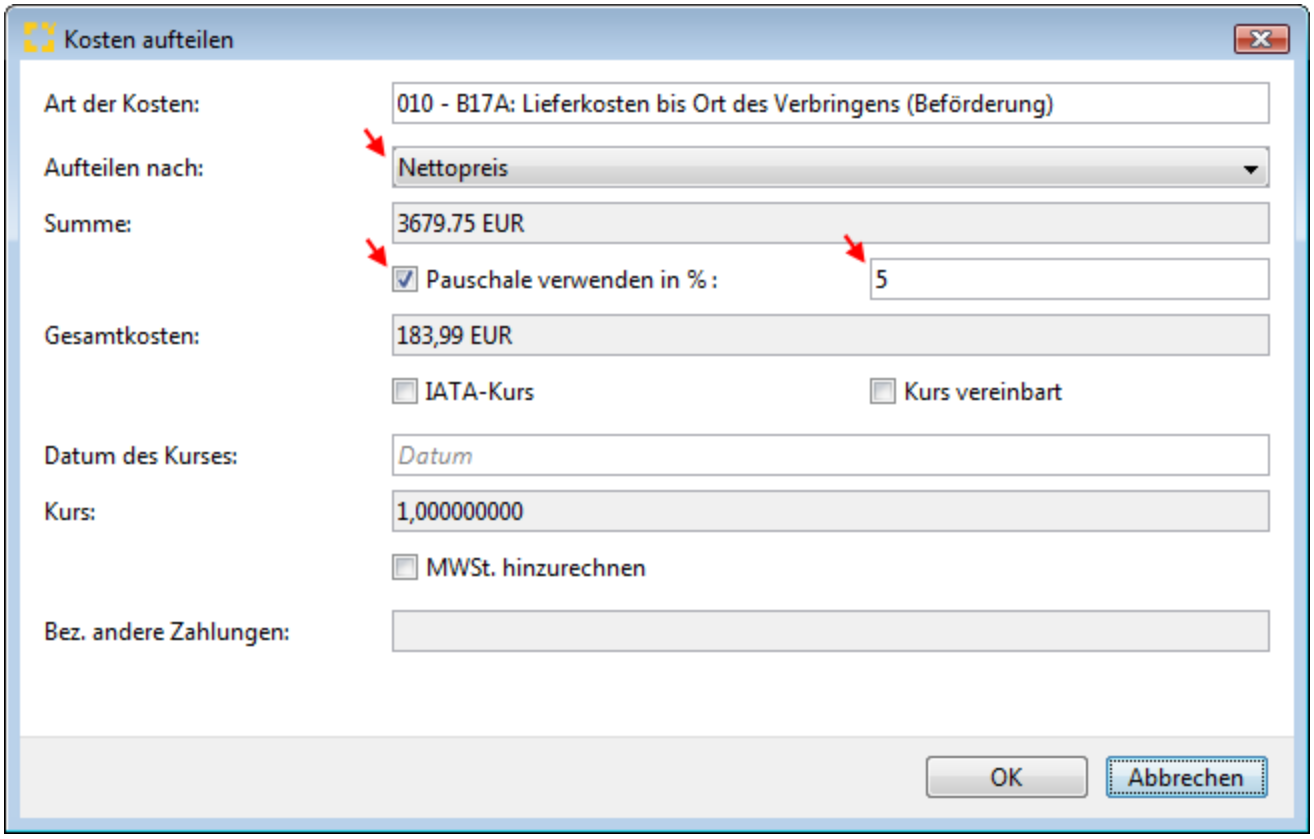

Versicherungsfaktor verwenden in Promille

Wurden Versicherungskosten **(Kostenart 012**) zur Aufteilung ausgewählt, **können die Gesamtkosten zur Aufteilung anhand eines Versicherungsfaktors in Promille nach den Grundlagen Nettopreis, Nettopreis und Fracht oder Zollwert automatisch berechnet werden.** Da bei kann der Versicherungsfaktor in Promille in der Atlas-Teilnehmer-Rolle des Anmelders hinterlegt werden und wird dann automatisch vorgeblendet. Der Wert kann auch direkt im Feld *"Versicherungskosten verwenden in Promille"* in der Kostenaufteilung geändert oder erfasst werden.

Copyright © 2014 Riege Software International GmbH. Alle Rechte vorbehalten.

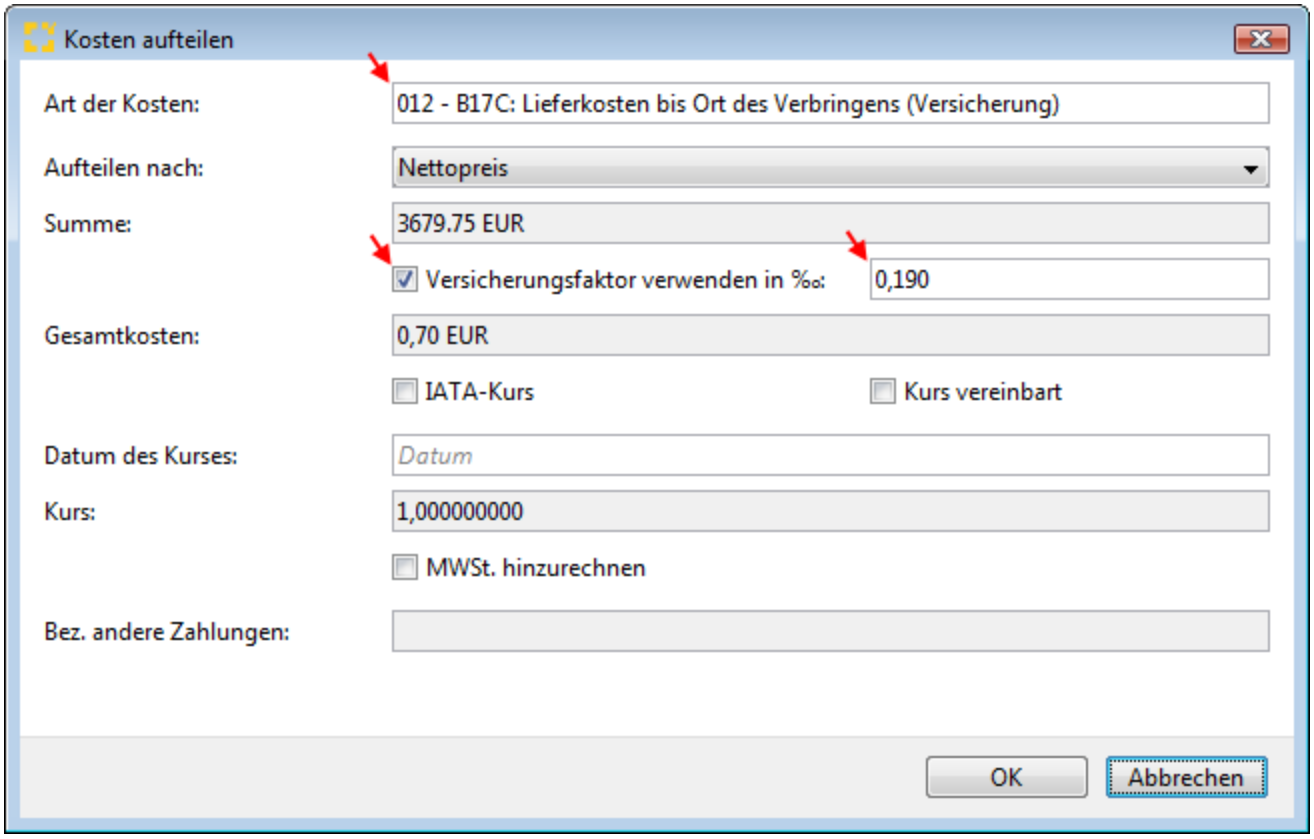

Lizenzkostenfaktor verwenden in Promille

Wurden Lizenzgebühren **(Kostenart 008**) zur Aufteilung ausgewählt, **können die Gesamtkosten zur Aufteilung anhand eines Lizenzkostenfaktors in Promille nach den Grundlagen Nettopreis, Nettopreis und Fracht oder Zollwert automatisch berechnet werden.** Dabei kann der Lizenzkostenfaktor in Promille in der Atlas-Teilnehmer-Rolle des Anmelders hinterlegt werden und wird dann automatisch vorgeblendet. Der Wert kann auch direkt im Feld *"Liz enzkostenfaktor verwenden in Promille"* in der Kostenaufteilung geändert oder erfasst werden. Wurde die automatische Berechnung der Lizenzkosten aktiviert, so setzt Scope auch auf dem Reiter DV1 den Haken "Käufer zahlt Lizenzgebühren".

Copyright © 2014 Riege Software International GmbH. Alle Rechte vorbehalten.

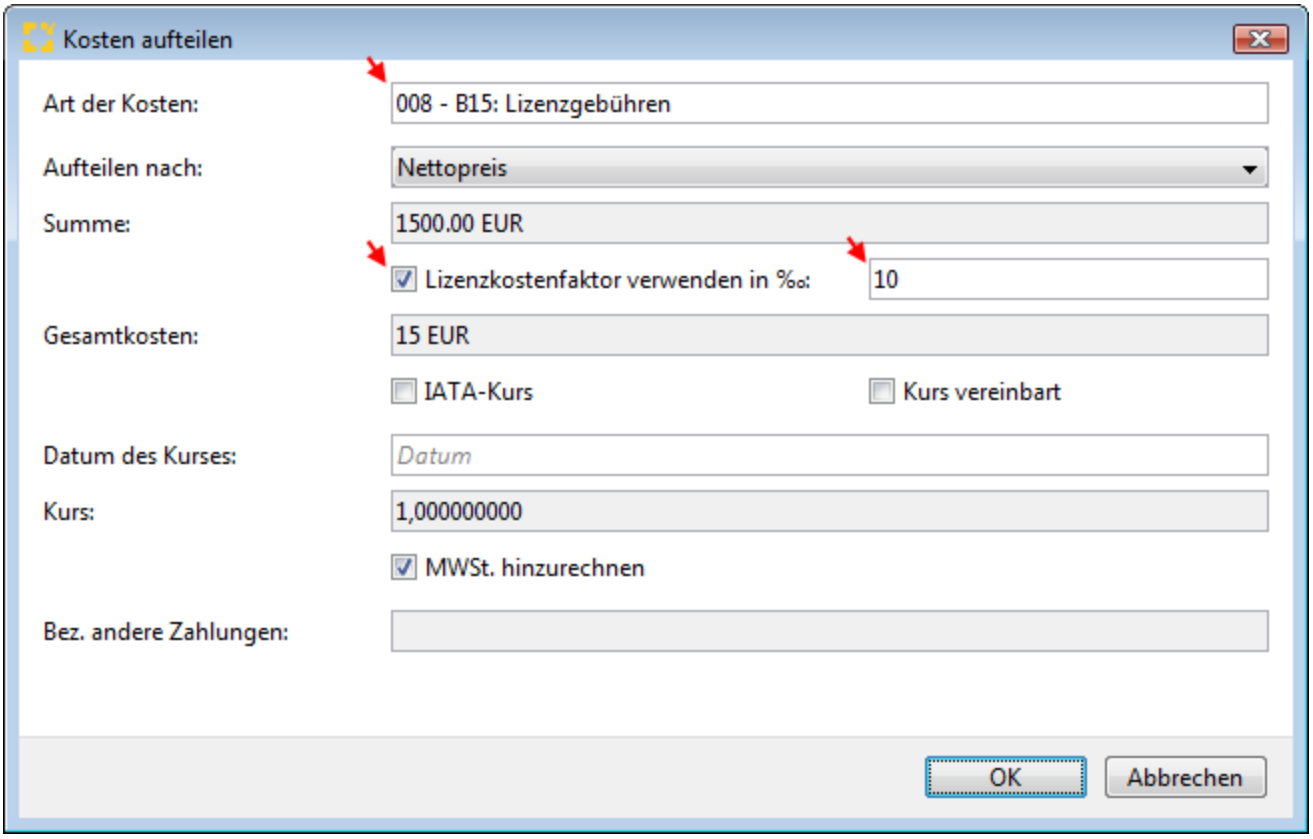

Gesamtkosten

Im Feld *"Gesamtkosten*" werden die gesamten Kosten erfasst, oder vorgeblendet, die aufgeteilt werden sollen.

IATA Kurs

In der Kostenaufteilung können Werte zur Aufteilung auch in einer Fremdwährung erfasst werden. Wird hier das Kennzeichen IATA Kurs gesetzt, wird der IATA Kurs zur Umrechnung herangezogen.

Kurs vereinbart

In der Kostenaufteilung können Werte zur Aufteilung auch in einer Fremdwährung erfasst werden. Setzt man das Kennzeichen Kurs vereinbart, so kann ein vereinbarter Kurs manuell erfasst werden.

Datum des Kurses

Wurde das Kennzeichen Kurs vereinbart gesetzt, muss hier das Datum des Kurses erfasst werden.

Kurs

Hier wird der Umrechnungskurs angezeigt; beim gesetzten Kennzeichen Kurs vereinbart kann der Kurs hier erfasst werden.

MWSt hinzurechnen

Wird der Haken im Feld **"MWSt. hinzurechnen**" gesetzt, wird bei der Aufteilung der Kosten der MWSt. Satz von 19% auf den Gesamtbetrag der Kosten mit eingerechnet.

Bezeichnung andere Zahlungen

Bei der Auswahl der Kostenart **Andere Zahlungen (C21**) muss in diesem Feld die Art der Kosten textuell umschrieben werden.

- ## Aufteilung Inländische Beförderungkosten

Für die Aufteilung von inländischen Beförderungkosten muss die Kostenart INL ausgewählt werden. Für die Berechnung des Gesamtwertes kann auch eine Frachtkostenpauschale in Prozent verwendet werden.

Copyright © 2014 Riege Software International GmbH. Alle Rechte vorbehalten.

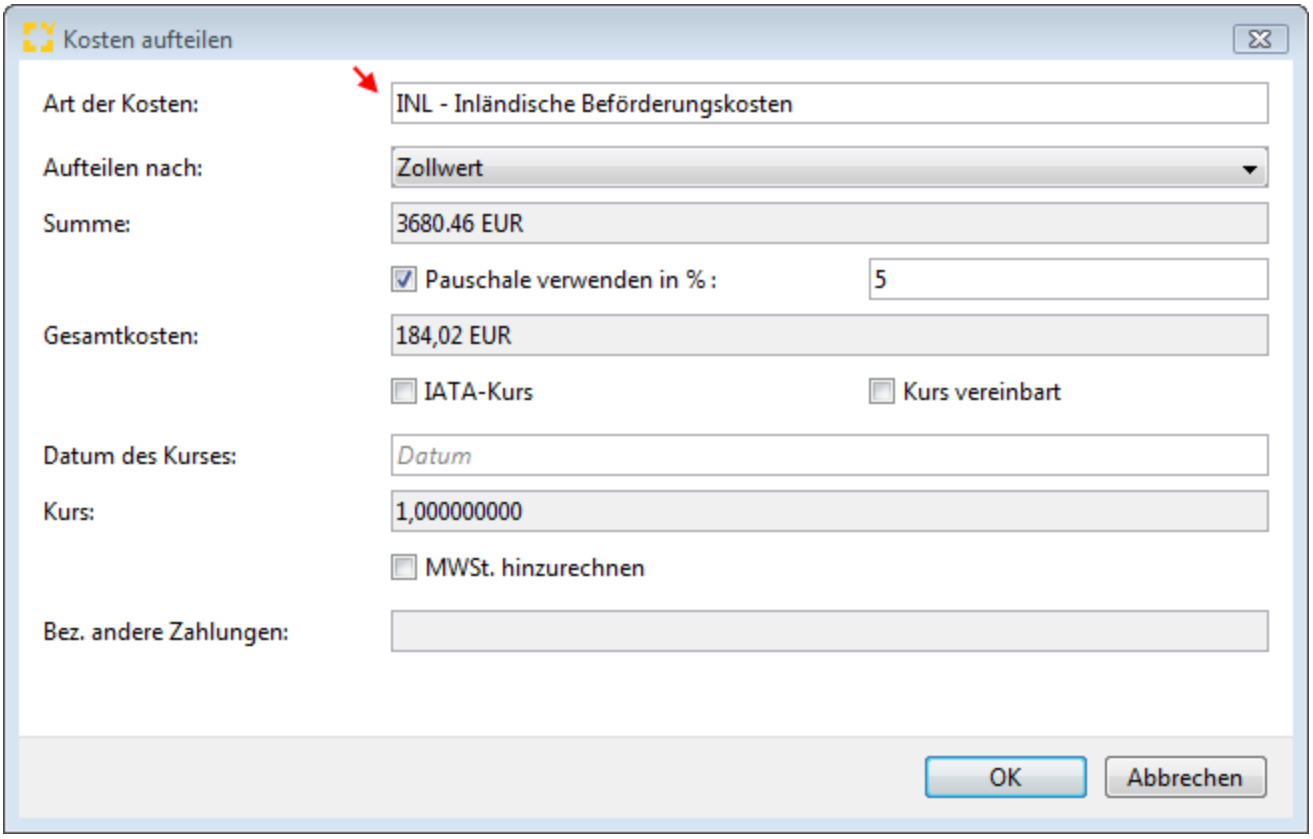

- **Aufteilung Beförderungskosten im Allgemeinen**

Diese Kostenart wird als Default bei der Kosten Aufteilung vorgeschlagen. Wenn die Frachtkostenaufteilung "FRT - Beförderungskosten" unter "Art der Kosten" vorgenommen wird, wird systemseitig anhand des Verkehrszweiges und der Lieferbedingung geprüft, ob die Beförderungskosten als Gesamtbetrag der Luftfrachtkosten in das Feld Ges. Luftfrachtkosten oder bei anderen Verkehrszweigen gemäß Lieferbedingungsschlüssel in der Tabelle Hinzurechnungen und Abzüge als Hinzurechnung oder Abzug anzumelden sind.

Copyright © 2014 Riege Software International GmbH. Alle Rechte vorbehalten.

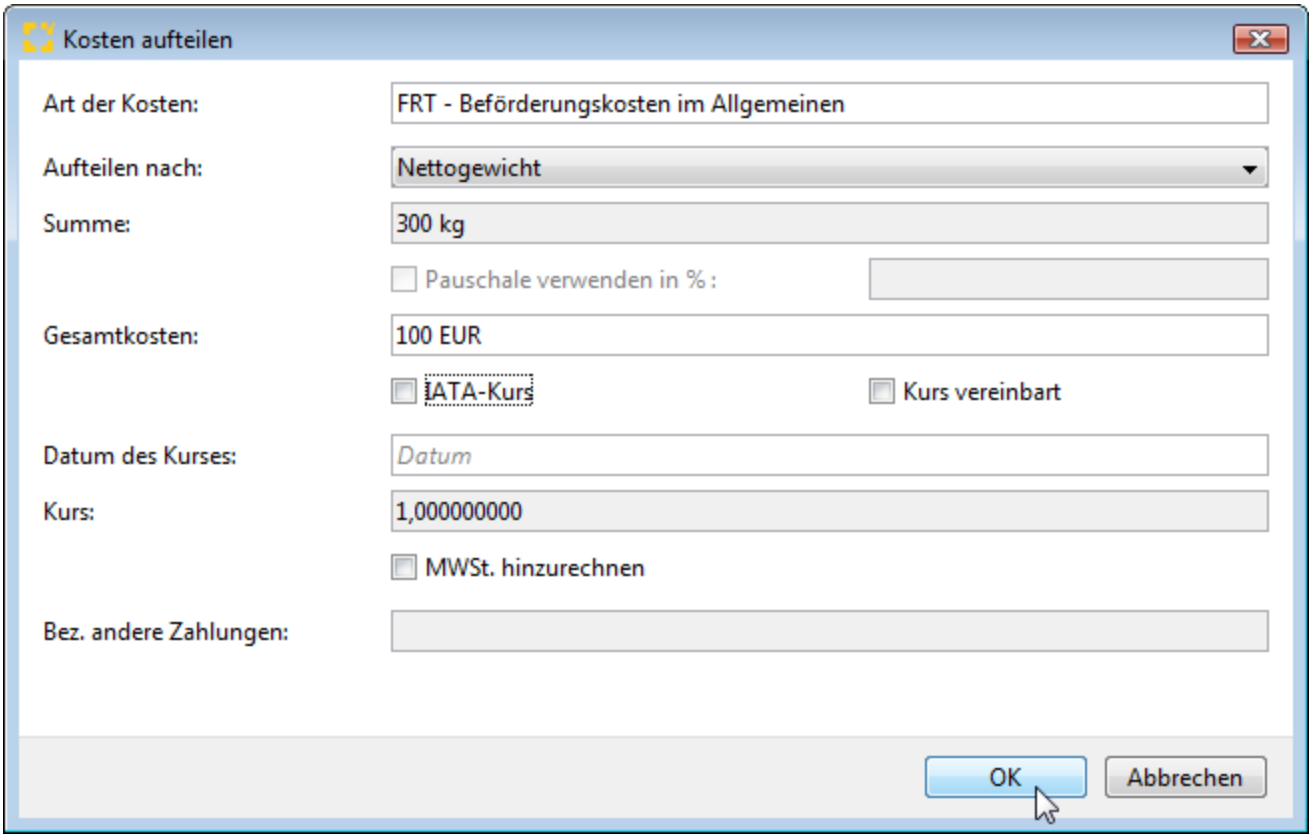

Copyright © 2014 Riege Software International GmbH. Alle Rechte vorbehalten.

(c) Bemessung - Warenpositionen - Einzelzollanmeldung Zolllager

- Einleitung
- Beschreibung

Einleitung

Unter dem Reiter Warenposition/Bemessung können weitere Bemessungsdaten, wie Zollmenge, Verbrauchsteuercode, oder Gehaltsangaben angegeben werden. Über die Schaltfläche **"Zollabgaben"** kann bei einer Sendung die noch nicht zollseitig registriert wurde die vorläufige Zollabgabenberechnung gestartet werden. Über die Schaltfläche **"Speichern"**, können erfasste Kopfdaten gespeichert werden. Über die Schaltfläche **"Vorlage erstellen"** können die Daten der Zollanmeldung als Vorlage gespeichert werden. Über die Schaltfläche **"Schließen"** kann der Erfassungsdialog geschlossen werden. Über die Schaltfläche **"Senden"** können die Daten der Zollanmeldung an den Zoll übermittelt werden.

Beschreibung

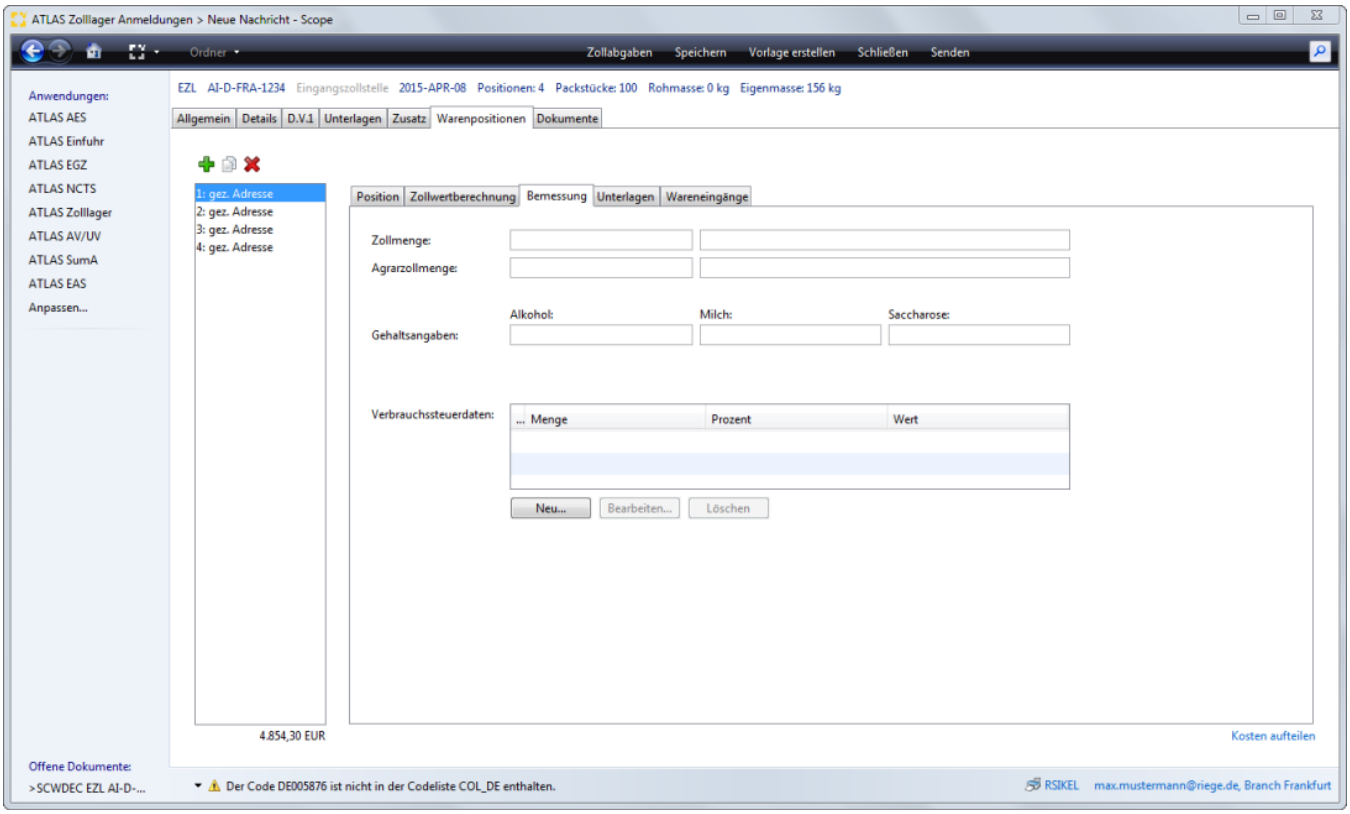

Zollmenge

Warenmenge, die ggf. der Abgabenberechnung bei spezifischen Abgabensätzen im Rahmen der Abrechnung der EGZ-ZL zugrunde gelegt werden soll oder die eingetragen werden muss, wenn die Abfertigung nach dem "Vereinfachten Verfahren zur Ermittlung des Zollwerts bestimmter verderblicher Waren" beantragt wurde

Maßeinheit/Qualifikator (Zollmenge)

Maßeinheit/Qualifikator Warenmenge Zoll

Agrarzollmenge

Zweite Warenmenge, die ggf. für die Festsetzung der Bemessungsgrundlagen bei spezifischen Abgabensätzen zugrunde gelegt wird.

Maßeinheit/Qualifikator (Agrarzollmenge)

Maßeinheit/Qualifikator Warenmenge Agrarzoll

Copyright © 2014 Riege Software International GmbH. Alle Rechte vorbehalten.

Gehalt an Gesamtalkohol (reiner Alkohol)

Prozentangabe zu der Gehaltsart, bezogen auf die für die Abgabenberechnung jeweils maßgebende Menge Zoll oder Agrarzoll.

Gehalt an Milch

Prozentangabe zu der Gehaltsart, bezogen auf die für die Abgabenberechnung jeweils maßgebende Menge Zoll oder Agrarzoll.

Gehalt an Saccharose

Prozentangabe zu der Gehaltsart, bezogen auf die für die Abgabenberechnung jeweils maßgebende Menge Zoll oder Agrarzoll.

Verbrauchsteuer

Mit der Schaltfläche "Neu" unter der Tabelle Verbrauchsteuer, kann der Dialog zur Erfassung von Verbrauchsteuerdaten aufgerufen werden.

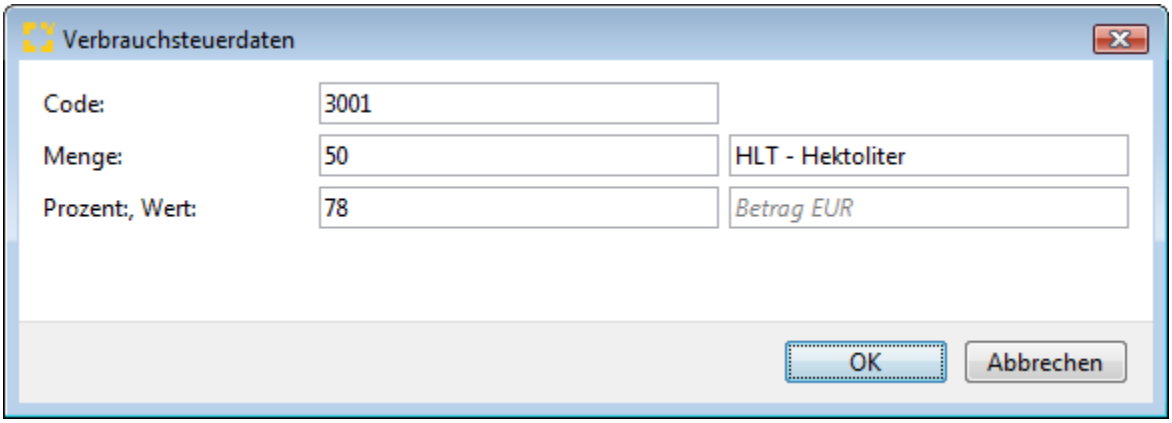

Verbrauchsteuer (Code)

Verbrauchsteuercode gem. EZT zur Berechnung der Verbrauchsteuern. Die Angabe ist erforderlich, wenn die Ware einer Verbrauchsteuer unterliegt.

Verbrauchsteuer (Menge)

Steuerpflichtige Menge zu dem jeweiligen Verbrauchsteuercode, die der Verbrauchsteuerberechnung zugrunde gelegt werden soll.

Maßeinheit (Verbrauchsteuer)

Schlüssel für die Maßeinheit zur Verbrauchsteuermenge.

Grad/Prozent (Verbrauchsteuer)

Gehaltsangabe in Grad/Prozent, bezogen auf die für die Verbrauchsteuerberechnung maßgebende steuerpflichtige Menge.

Verbrauchsteuerwert

Wert gemäß dem Feld "WKZ", der der Verbrauchsteuerberechnung zugrunde gelegt werden soll. Derzeit ist hier nur der Gesamtkleinverkaufspreis (Menge x Kleinverkaufspreis) bei Tabakwaren anzugeben.

Copyright © 2014 Riege Software International GmbH. Alle Rechte vorbehalten.

(d) Unterlagen - Warenpositionen - Einzelzollanmeldung Zolllager

- Einleitung
- Beschreibung

Einleitung

Unter dem Reiter Warenpositionen/Unterlagen, sind die zur Position vorgelegten Unterlagencodierungen dargestellt. Unterlagen zur Position sind - unter Berücksichtigung der nachfolgend beschriebenen Regeln - zu übermitteln, wenn sie bereits bei der Überführung der Waren in das Zolllagerverfahren vorgelegt werden sollen. Einfuhrlizenzen dürfen jedoch hier nicht angemeldet werden; Einfuhrlizenzen dürfen nur bei Beendigung des Zolllagerverfahrens durch Überführung in den zollrechtlich freien Verkehr vorgelegt werden, da erst zu diesem Zeitpunkt die mit diesem Papier verbundene Verpflichtung, die Ware einzuführen, erfüllt ist; die Verschlüsselung der Unterlagen setzt sich aus den Feldern "Bereich der Unterlage (Position)" und "Art der Unterlage (Position)" zusammen. In der nachfolgenden Dialogmaske werden die allgemeinen Positionsdaten der Einzelzollanmeldung Zolllager SCWDEC dargestellt. Neben den Eingabefeldern im Erfassungsdialog der Kopfdaten, stehen die folgenden Programmaktionen zur Verfügung. Über die Schaltfläche **"Zollabgaben"** kann bei einer Sendung die noch nicht zollseitig registriert wurde die vorläufige Zollabgabenberechnung gestartet werden. Über die Schaltfläche **"Speichern"**, können erfasste Kopfdaten gespeichert werden. Über die Schaltfläche **"Vorlage erstellen"** können die Daten der Zollanmeldung als Vorlage gespeichert werden. Über die Schaltfläche **"Schließen"** kann der Erfassungsdialog geschlossen werden. Über die Schaltfläche **"Senden"** können die Daten der Zollanmeldung an den Zoll übermittelt werden.

Beschreibung

Bearbeite Unterlage

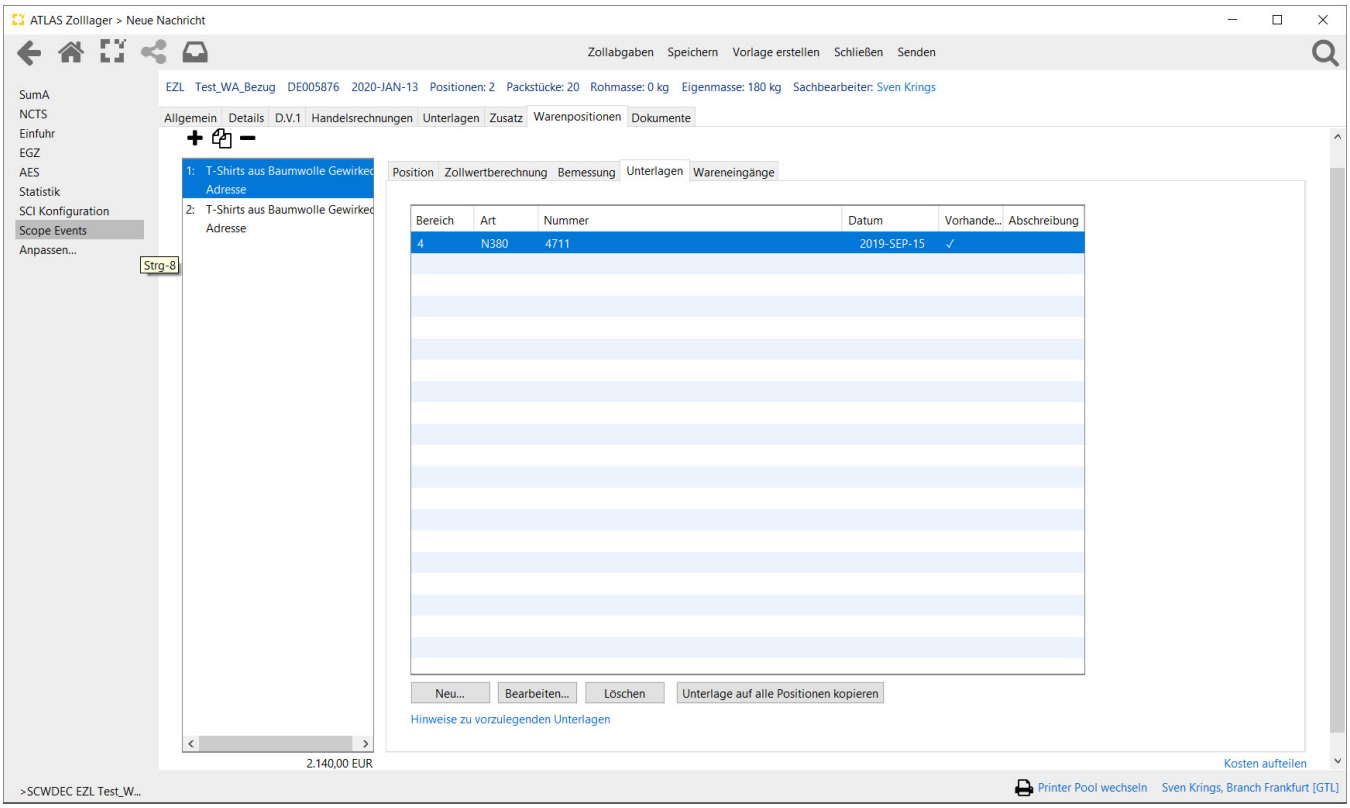

Bereich

Anzeige des Unterlagenbereichs

Art

Anzeige der Art (Codierung) der Unterlage

Nummer

Copyright © 2014 Riege Software International GmbH. Alle Rechte vorbehalten.

Anzeige der Nummer der vorgelegten Unterlage

Datum

Anzeige des Ausstellungsdatum der vorgelegten Unterlage

Kennzeichen Vorhanden

Anzeige Kennzeichen, ob die Unterlage vorhanden ist und vorgelegt werden kann.

Abschreibung

Anzeige Warenmenge, die auf der jeweils angegebenen Unterlage abgeschrieben werden soll.

Neu

Mit der Schaltfläche "Neu" kann der Dialog zur Erfassung einer neuen Unterlage geöffnet werden.

Bearbeiten

Die Schaltfläche "Bearbeiten" öffnet den Dialog zur Bearbeitung einer Unterlage.

Löschen

Mit der Schaltfläche "Löschen" kann eine Unterlage wieder gelöscht werden.

Unterlage auf alle Positionen kopieren

Die markierte Unterlage wird auf alle bis dahin erfassten Positionen kopiert.

Bearbeite Unterlage

Der Dialog zur Erfassung der Daten einer neuen Unterlage kann unter der Tabelle Unterlagen mit der Schaltfläche "Neu" geöffnet werden.

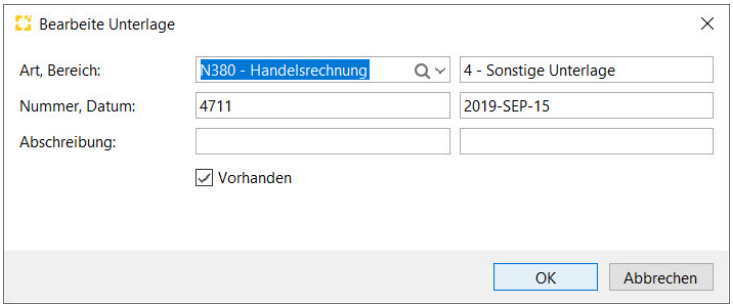

Art

Eingabe der Art der Unterlage, bzw. der Codierung.

Bereich

Der Bereich der Unterlage wird automatisch aus den globalen Stammdaten vorbelegt.

Nummer

In diesem Feld wird die Nummer der vorgelegten Unterlage erfasst.

Datum

Hier wird das Ausstellungsdatum der vorgelegten Unterlage erfasst.

Abschreibung

In diesem Feld wird die Warenmenge angegeben, die auf der jeweils angegebenen Unterlage abgeschrieben werden soll.

Maßeinheit (Abschreibung)

Schlüssel für die Maßeinheit der abzuschreibenden Menge, die auf der jeweils abzuschreibenden Unterlage angegeben ist.

Checkbox "Vorhanden"

Copyright © 2014 Riege Software International GmbH. Alle Rechte vorbehalten.

Mit der Aktivierung wird dem Zoll in der Anmeldung automatisch der Hinweis übermittelt, das die Unterlage im original vorliegt. Dies ist zB. bei Präferenznachweisen von Vorteil, da der Präferenz im Regelfall direkt statt gegeben wird

Hinweise zu vorzulegenden Unterlagen

Mit der Aktion "Hinweise zu vorzulegenden Unterlagen" unten links, kann systemseitig geprüft werden, ob laut EZT zur angegebenen Warentarifnummer eventuell bestimmte Unterlagen vorgelegt werden müssen. Eine detaillierte Beschreibung der Funktion findet sich im Kapitel Hinweise zu vorzulegenden Unterlagen.

Copyright © 2014 Riege Software International GmbH. Alle Rechte vorbehalten.

Hinweise zu vorzulegenden Unterlagen - Warenpositionen - Unterlagen - Einzelzollanmeldung Zolllager

- Einleitung
- Beschreibung

Einleitung

Als zusätzliches Feature bietet Scope unter Menüpunkt Warenposition - Unterlagen die Funktion "Hinweise zu vorzulegende Unterlagen". Wird diese Funktion aktiviert, wird systemseitig geprüft ob zur angegebenen Warentarifnummer und dem Ursprungsland eventuell bestimmte Unterlagen vorgelegt werden müssen, die zur Überführung der Waren in den freien Verkehr notwendig sind. Die Hinweise werden direkt aus dem (m) EZT geliefert, dabei greift Scope auf die zollseitig aktuell zur Verfügung gestellte Version des (m) EZT zu. Die Anzeige möglicher Unterlagenarten gibt dem Anwender direkt bei der Erfassung der Zollanmeldung die Möglichkeit zu prüfen, ob alle zollrechtlich vorzulegenden Unterlagen zur Überführung der Ware in den freien Verkehr vorliegen.

Beschreibung

Validierung Hinweise Unterlagen
Hinweise zu vorzulegende Unterlagen

Im folgenden Anwendungsbeispiel soll die Prüfung nach vorzulegenden Unterlagen im EZT erläutert werden. Es wurde in der Position 2 die Warentarifnummer 42021190900 (Aktentaschen aus Rindsleder) mit Herkunft aus China angemeldet.

Validierung Hinweise Unterlagen

Nach Erfassung der Daten kann man im Unterlagenfenster eine gelbe Warnvalidierung erkennen "Für die angegebene Warennummer und Ursprungsland muss eine Unterlage der Art Einfuhrkontrolle von Katzen und Hundefellen Y922 angegeben werden." Diese Warnungen werden auch beim Senden angezeigt.

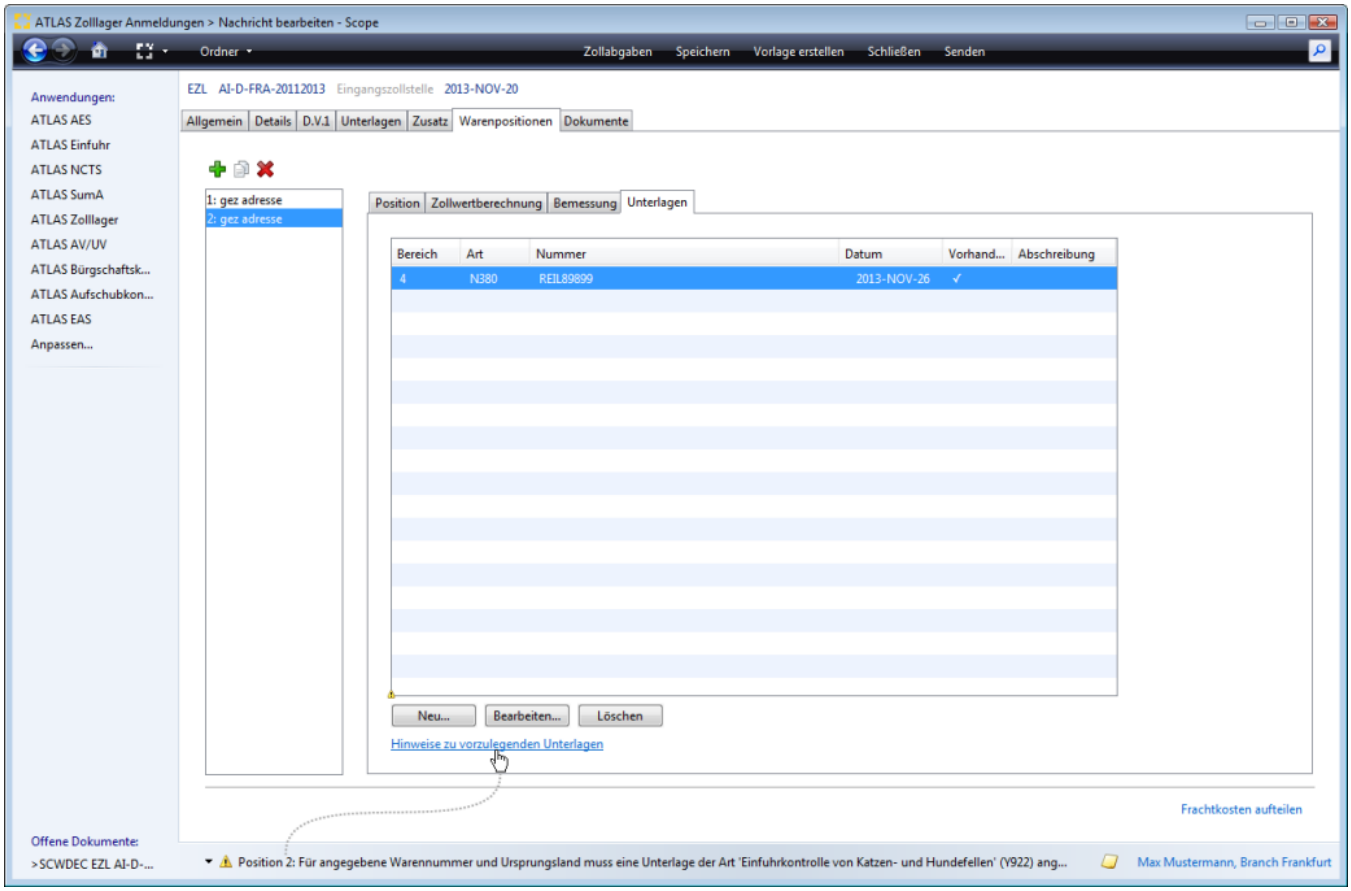

Hinweise zu vorzulegende Unterlagen

Copyright © 2014 Riege Software International GmbH. Alle Rechte vorbehalten.

Nach der Aktivierung der Funktion "Hinweise zu vorzulegende Unterlagen" werden die für die Position (Warentarifnummer) möglicherweise zollrechtlich notwendigen Einfuhrdokumente laut (m) EZT komplett angezeigt. Es werden insgesamt drei Unterlagenarten vorgeschlagen.

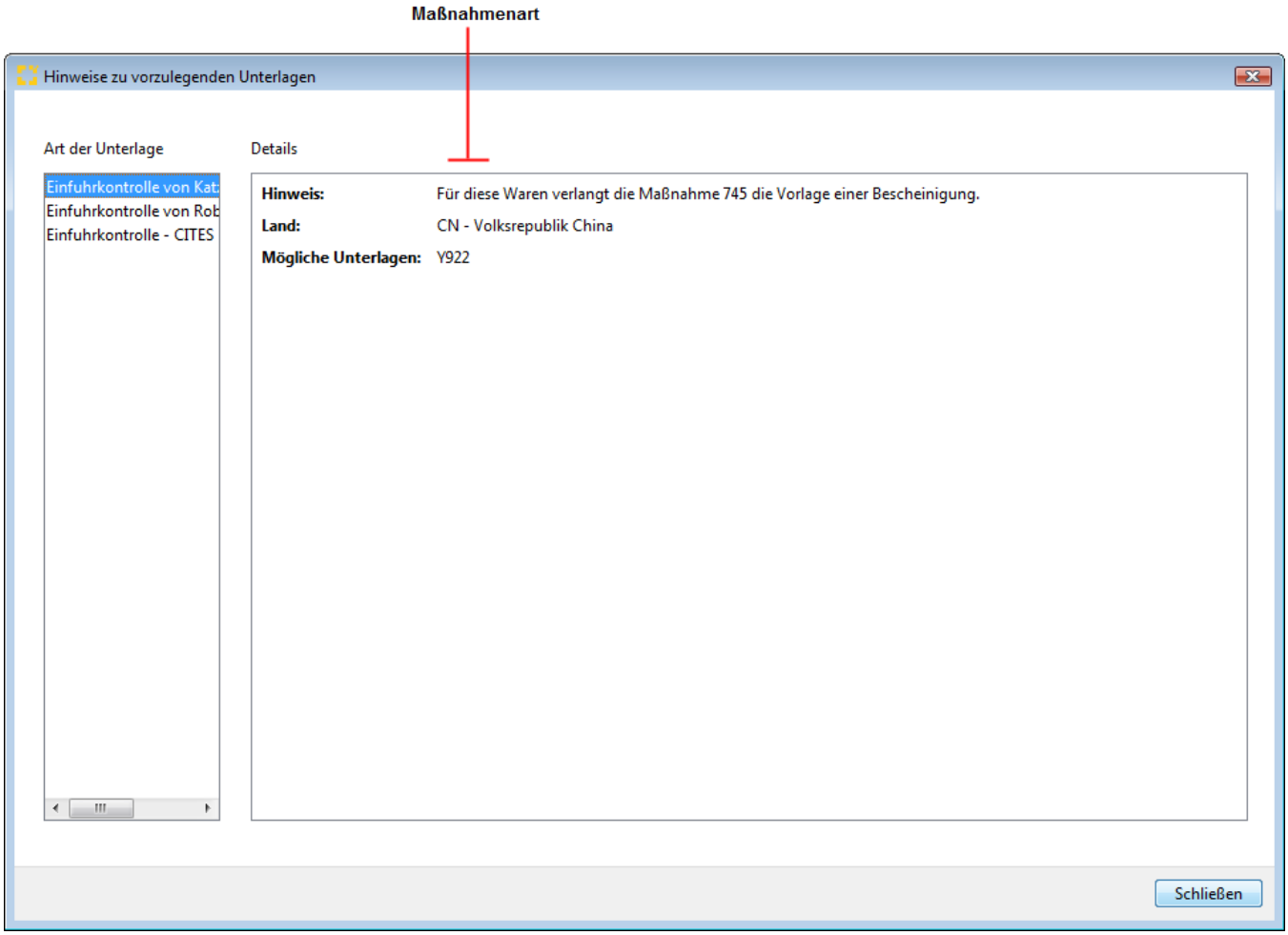

Durch einen Mausklick auf die nächste Art der Unterlage, werden die Details zur der Maßnahme im EZT angezeigt.

Copyright © 2014 Riege Software International GmbH. Alle Rechte vorbehalten.

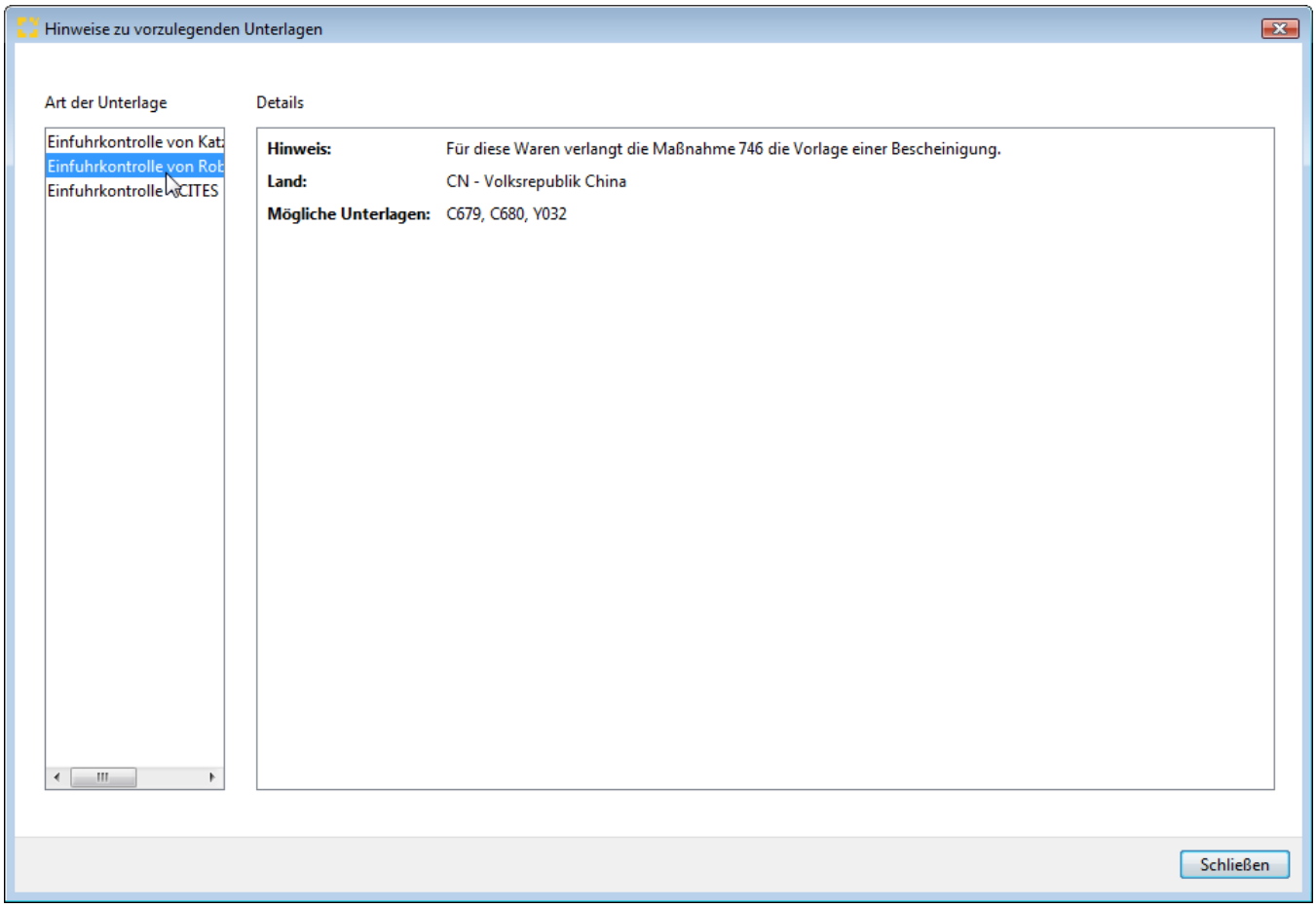

Wurden gemäß der Hinweise keine Unterlagen ergänzt, wird beim Senden der Hinweis als Warnung vorgeblendet.

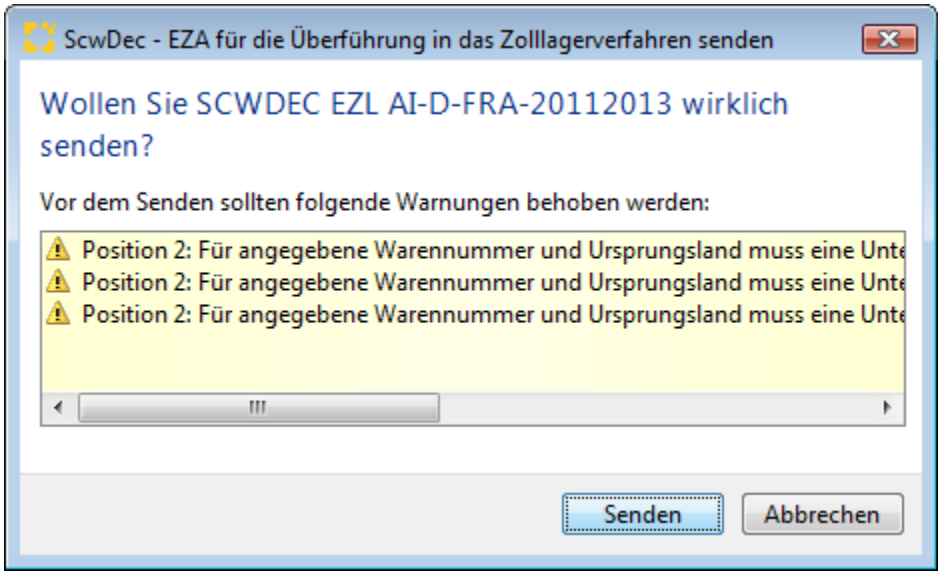

Copyright © 2014 Riege Software International GmbH. Alle Rechte vorbehalten.

(e) Wareneingang - Warenpositionen - Einzelzollanmeldung Zolllager

- Einleitung
- Beschreibung

Einleitung

Unter dem Reiter Wareneingang werden zusätzliche Daten, die aus einem ATLAS Filing/einer Schnittstellenübertragung stammen, als Information zur Suche, oder späterer Auswertungen abgebildet werden. Dieser Reiter ist kein Bestandteil der Zollnachricht, sondern dient nur internen Auswertungszwecken.

Beschreibung

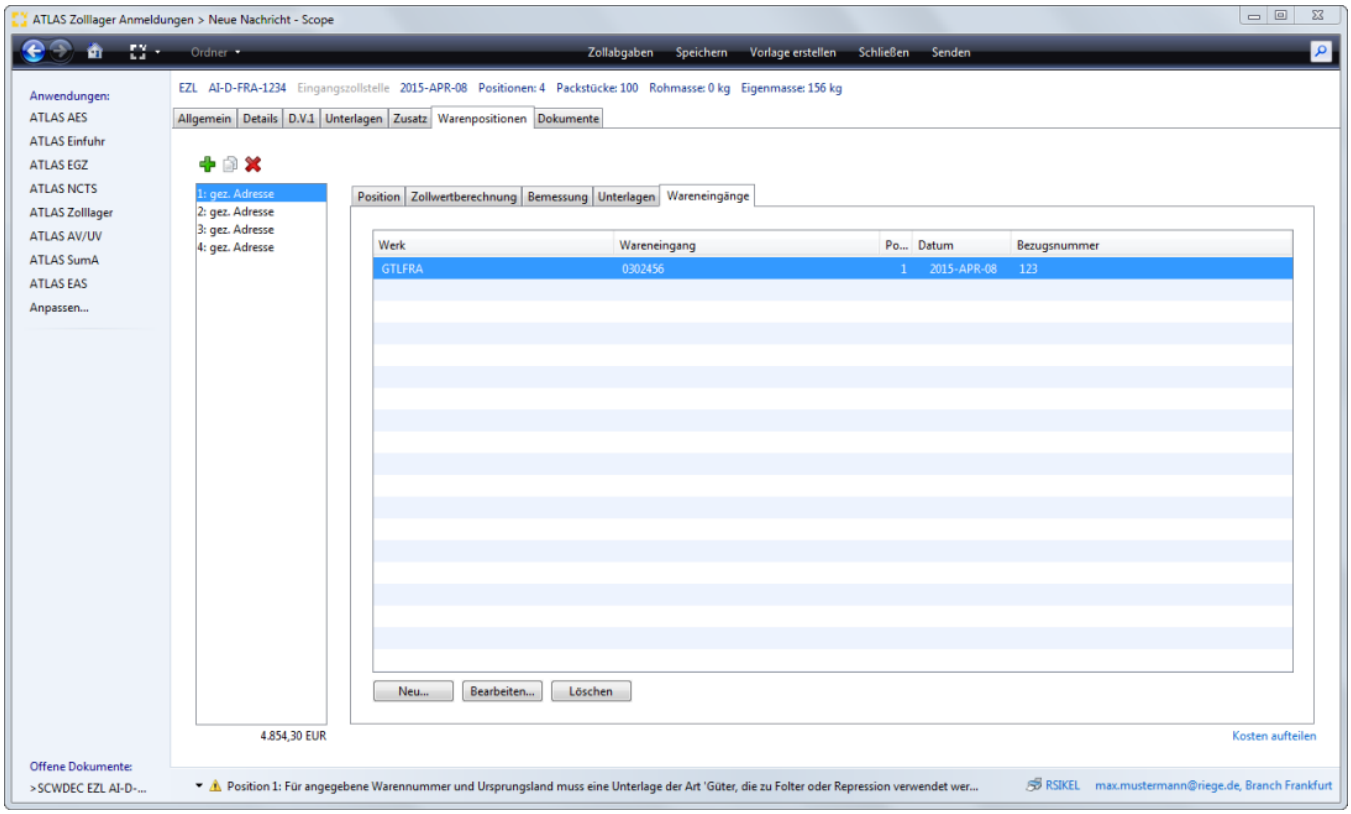

Copyright © 2014 Riege Software International GmbH. Alle Rechte vorbehalten.

(g) Dokumente - Einzelzollanmeldung Zolllager

- Einleitung
- Beschreibung

Einleitung

Unter dem Reiter "Dokumente" werden alle Dokumente angezeigt, die zum Zollvorgang erstellt werden. Hier werden auch zollseitige Antwortnachrichten wie z.B. die CUSTAX angezeigt, können aufgerufen und gedruckt werden. Es können auch externe Dateien (z.b. PDF-Datei, Excel-Liste) zu dem Auftrag hinzugefügt und auch wieder gelöscht werden. Im Kapitel Funktionen allgemein werden die Funktionen innerhalb des Dokumentenreiters in allgemeiner Form noch einmal ausführlich beschrieben.

Beschreibung

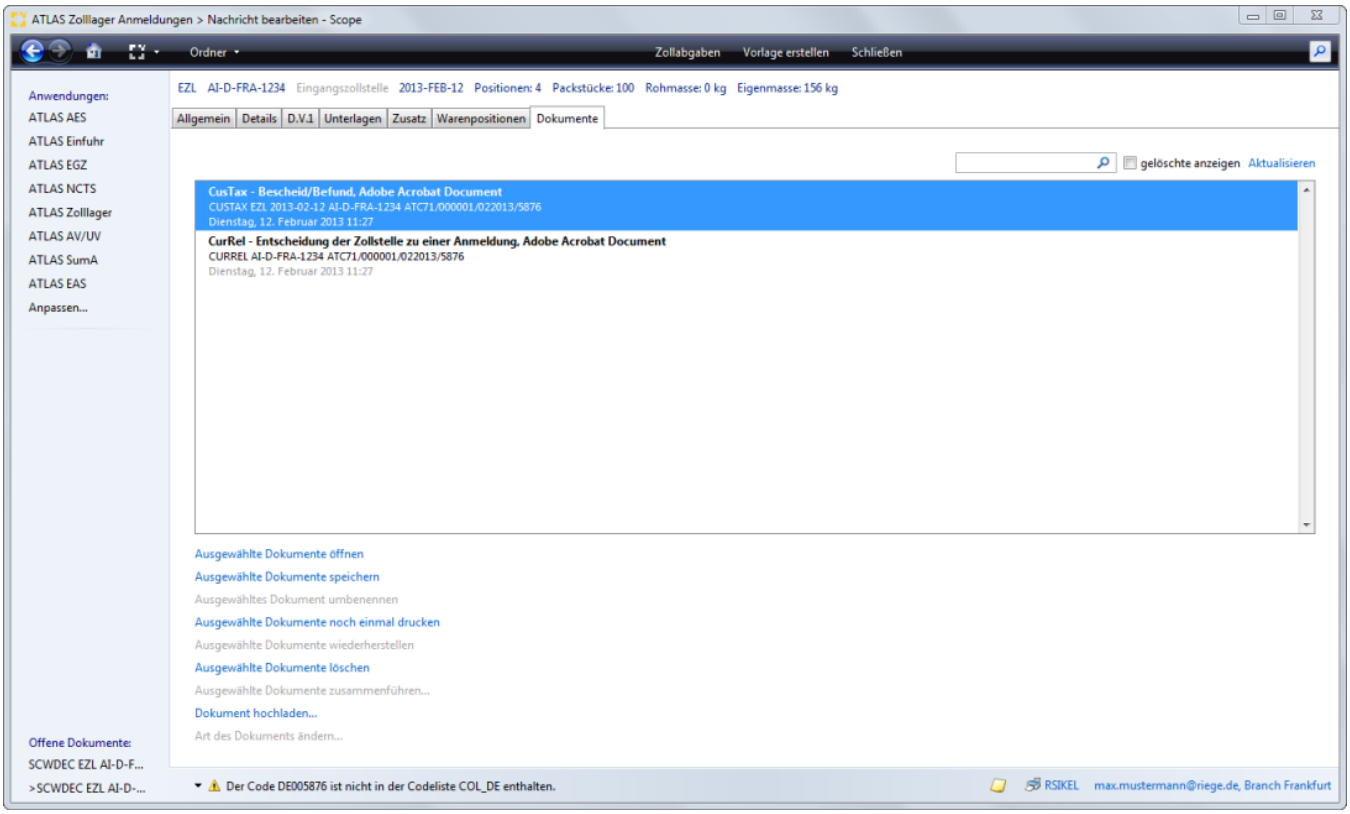

Schlüsselwortsuche

Hier kann durch Eingabe eines Suchbegriffs nach einem Dokument gesucht werden.

gelöschte anzeigen

Durch die Aktivierung dieses Kontrollkästchens werden auch gelöschte Dokumente in der Dokumentenübersicht angezeigt. (Siehe auch Ausgewählte Dokumente löschen / wiederherstellen)

Aktualisieren

Aktualisiert die Übersicht der Einträge

Ausgewählte Dokumente öffnen

Mit der Funktion "Ausgewählte Dokumente öffnen" werden die markierten Dokumente als PDF-Datei geöffnet.

Ausgewählte Dokumente speichern

Speichert die markierten Dokumente als PDF-Datei in das gewünschte Verzeichnis des lokalen PC´s.

Copyright © 2014 Riege Software International GmbH. Alle Rechte vorbehalten.

Ausgewähltes Dokumente umbenennen

Mit dieser Funktion, kann der Dateiname eines Dokuments geändert werden. Die Funktion steht nicht für abgebildete Zollnachrichten zur Verfügung.

Ausgewählte Dokumente noch einmal drucken

Erzeugt erneut einen Druck-Job für die markierten Dokumente.

Ausgewählte Dokumente löschen / wiederherstellen

Mit der Aktion "Ausgewählte Dokumente löschen" können Dokumente gelöscht werden welche in der Dokumentenübersicht markiert sind. Beim Löschen werden Dokumente nicht physisch gelöscht sonder lediglich als inaktiv gekennzeichnet. Diese Dokumente werden dann nur angezeigt, wenn das Kontrollkästchen "gelöschte anzeigen" aktiviert ist. Mit der Aktion "Ausgewählte Dokumente wiederherstellen" können entsprechend markierte Dokumente wiederhergestellt bzw. reaktiviert werden.

Ausgewählte Dokumente zusammenführen

Mit dieser Funktion können mehrere markierte Dokumente zu einer Datei zusammengefasst werden.

Dokument hochladen

Mit diese Funktion kann eine externe Datei (z.b. PDF-Datei, Excel-Liste) zu dem Auftrag hinzugefügt werden.

Art des Dokuments ändern

Mit dieser Funktion kann der Datei Typ geändert werden.

Copyright © 2014 Riege Software International GmbH. Alle Rechte vorbehalten.

(b) SCWREC - vereinfachtes Verfahren Zolllager vZA/AZ-ZL

- Einleitung
- Beschreibung

Einleitung

Scope bietet für die Erfassung der Daten einer **vZA-Vereinfachte Zollanmeldung-ZL (SCWREC) und AZ-Anschreibungsmitteilung-ZL (SCWREC)** in das vereinfachte Verfahren im Zolllager hilfreiche Zusatzfunktionen für den Anwender, wie z.B. die automatische Aufteilung von Fracht- und Nebenkosten, inländische Beförderungskosten, die automatisierte Übernahme von zollspezifischen Stammdaten und Gestellungsdaten aus der SumA. Hinweise zu vorzulegenden Unterlagen können während der Erfassung der Daten der Zollanmeldung direkt durch den Anwender abgerufen werden. Für die Erfassung der Zollanmeldung können Vorlagen verwendet werden. Durch die Möglichkeit einer dynamischen Artikelerfassung können kundenspezifische Daten wie Artikelnummer, Warennummer, Warenbeschreibung bei der Erfassung in der Zollanmeldung direkt in das kundenspezifische Warenverzeichnis in der Artikelverwaltung gespeichert werden. Das Anlegen von Vorgangsdaten kann auch aus einer externen Schnittstelle (z.B. Lagerführendes System) erfolgen. Die Anmeldungen werden in einen integrierten Bestand übernommen.Im Vereinfachten Verfahren werden die zum Zeitpunkt der Überführung in das Zolllagerverfahren übermittelten Anmeldedaten mittels eines Auszuges aus dem Verzeichnis der Lagerbestände - Zugänge (BA) ergänzt. Die Anlage und das Sammeln von Zollvorgängen für einen Abrechnungszeitraum in einer Bestandsaufzeichnung wird systemseitig automatisch gesteuert; über Defaults können zusätzliche Zuordnungskriterien festgelegt werden.

Beschreibung

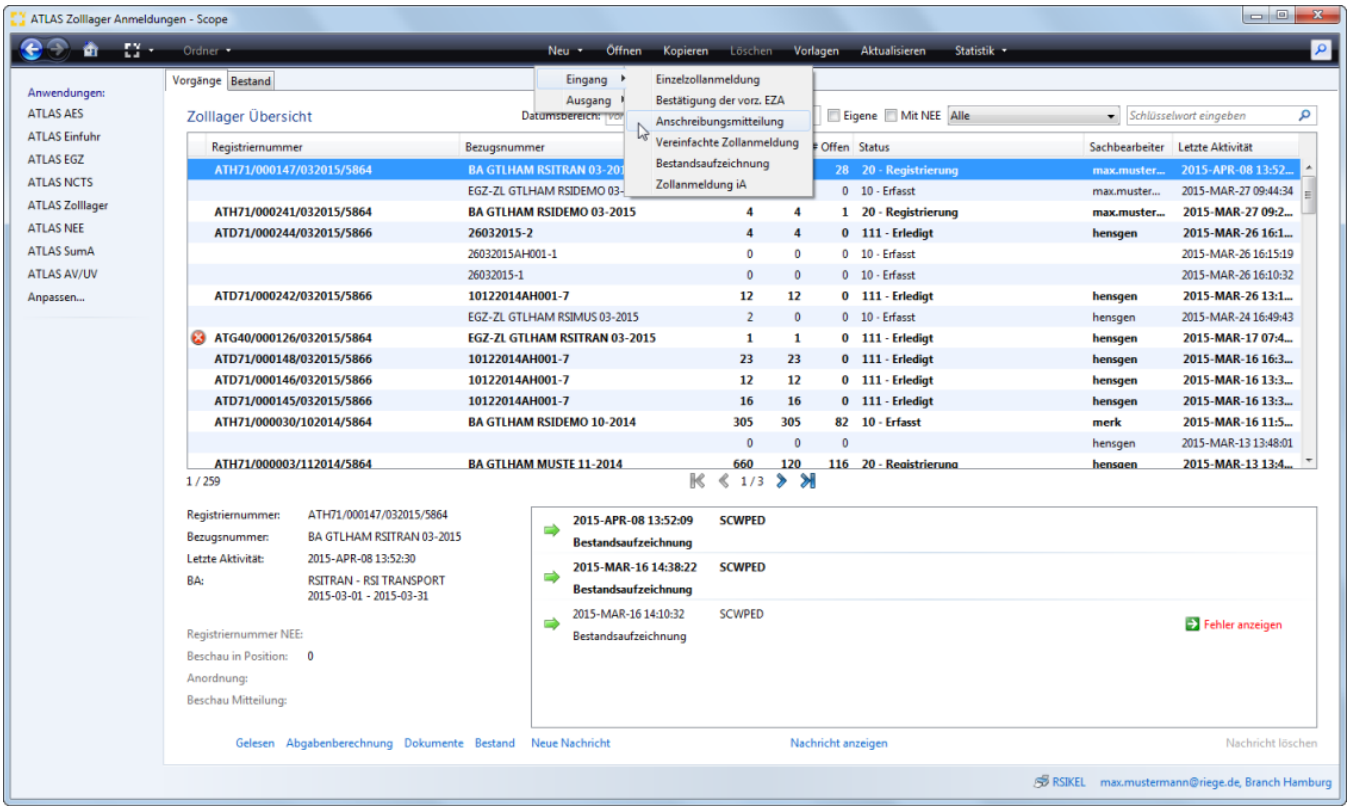

Copyright © 2014 Riege Software International GmbH. Alle Rechte vorbehalten.

Anschreibungsmitteilung Zolllager - AZ-ZL

- Einleitung
- Beschreibung

Einleitung

Für die Erfassung und Bearbeitung einer Anschreibungsmitteilung im Verfahren Zolllager (AZ-ZL) bietet Scope hilfreiche Zusatzfunktionen für den Anwender, wie z.B. die automatische Aufteilung von Fracht- und Nebenkosten, inländische Beförderungskosten, sowie Versicherungskosten , die automatisierte Übernahme von zollspezifischen Stammdaten und Gestellungsdaten aus der SumA.Für die Erfassung der Zollanmeldung können Vorlagen verwendet werden. Durch die Möglichkeit einer dynamischen Artikelerfassung können kundenspezifische Daten wie Artikelnummer, Warennummer, Warenbeschreibung direkt bei der Erfassung der Zollanmeldung in das kundenspezifische Warenverzeichnis in der Artikelverwaltung gespeichert werden. Die SCWPED - Bestandsaufzeichnung - ATLAS Zolllager - EGZ/BA wird systemseitig automatisch angelegt.

Beschreibung

Über die Programmaktion NEU - Eingang - Anschreibungsmitteilung in der Benutzeroberfläche ATLAS Zolllager, kann der Erfassungsdialog der AZ-ZL geöffnet werden.

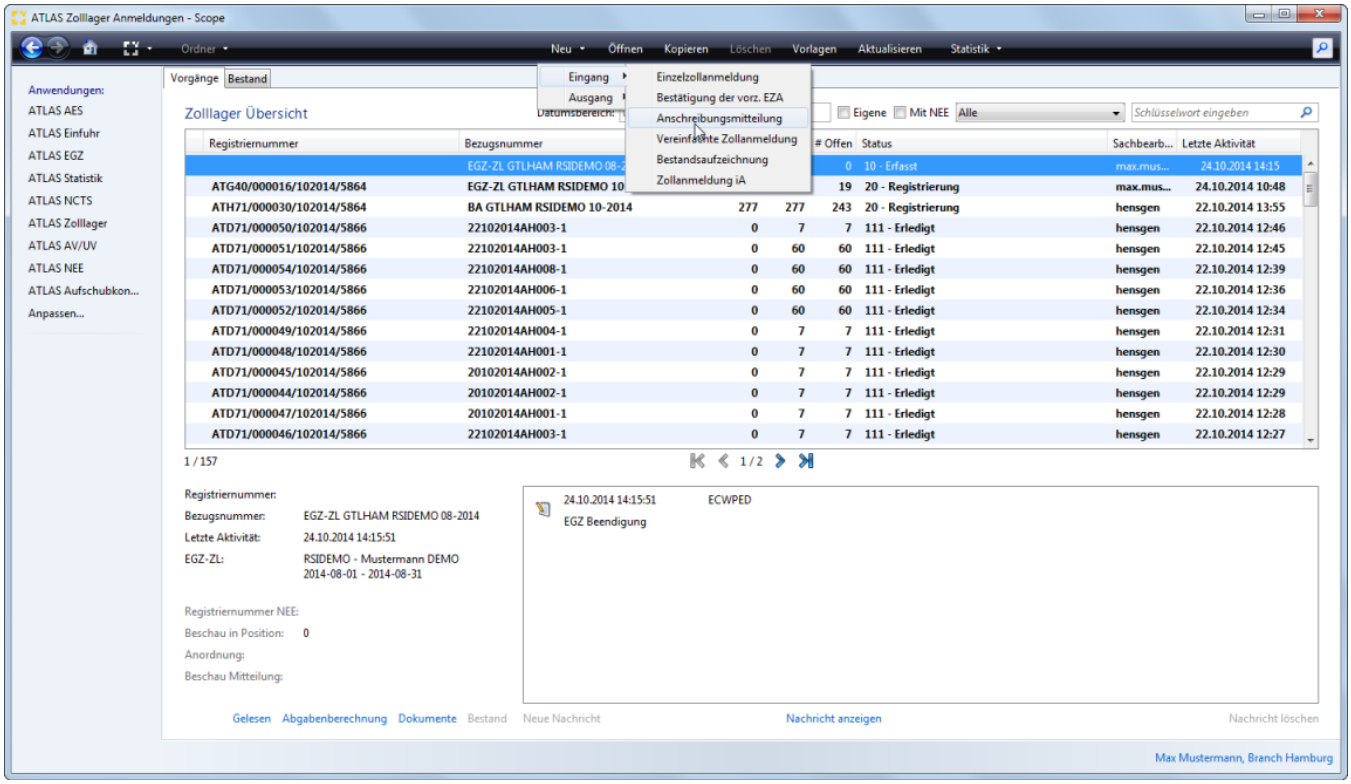

Copyright © 2014 Riege Software International GmbH. Alle Rechte vorbehalten.

(a) Allgemein - Anschreibungsmitteilung Zolllager

- Einleitung
- Beschreibung

Einleitung

In der nachfolgenden Dialogmaske werden die Kopfdaten Allgemein der Anschreibungsmitteilung Zolllager dargestellt. Neben den Eingabefeldern im Erfassungsdialog der Kopfdaten, stehen die folgenden Programmaktionen zur Verfügung. Über die Schaltfläche **"Speichern"**, können erfasste Kopfdaten gespeichert werden. Über die Schaltfläche **"Vorlage erstellen"** können die Daten der Zollanmeldung als Vorlage gespeichert werden. Über die Schaltfläche **"Schließen"** kann der Erfassungsdialog geschlossen werden. Über die Schaltfläche **"Senden"** können die Daten der Zollanmeldung an den Zoll übermittelt werden.

Beschreibung

**Zur Erleichterung für die spätere Bearbeitung der Bestandsaufzeichnung (BA)-ATLAS Zolllager EGZ/BA, werden auch zusätzliche Eingabefelder angeboten, die NICHT Teil der Nachricht sind, sondern später in der BA ergänzt werden müssten. Wenn in diesen Feldern Daten erfasst werden, werden diese nicht an den Zoll übermittelt, aber stehen später als Datenvortrag in der BA bereits zur Verfügung und müssen dann hier nicht in der BA nachträglich ergänzt werden. Diese Zusatzfelder sind in der Beschreibung mit einem roten * gekennzeichnet.*

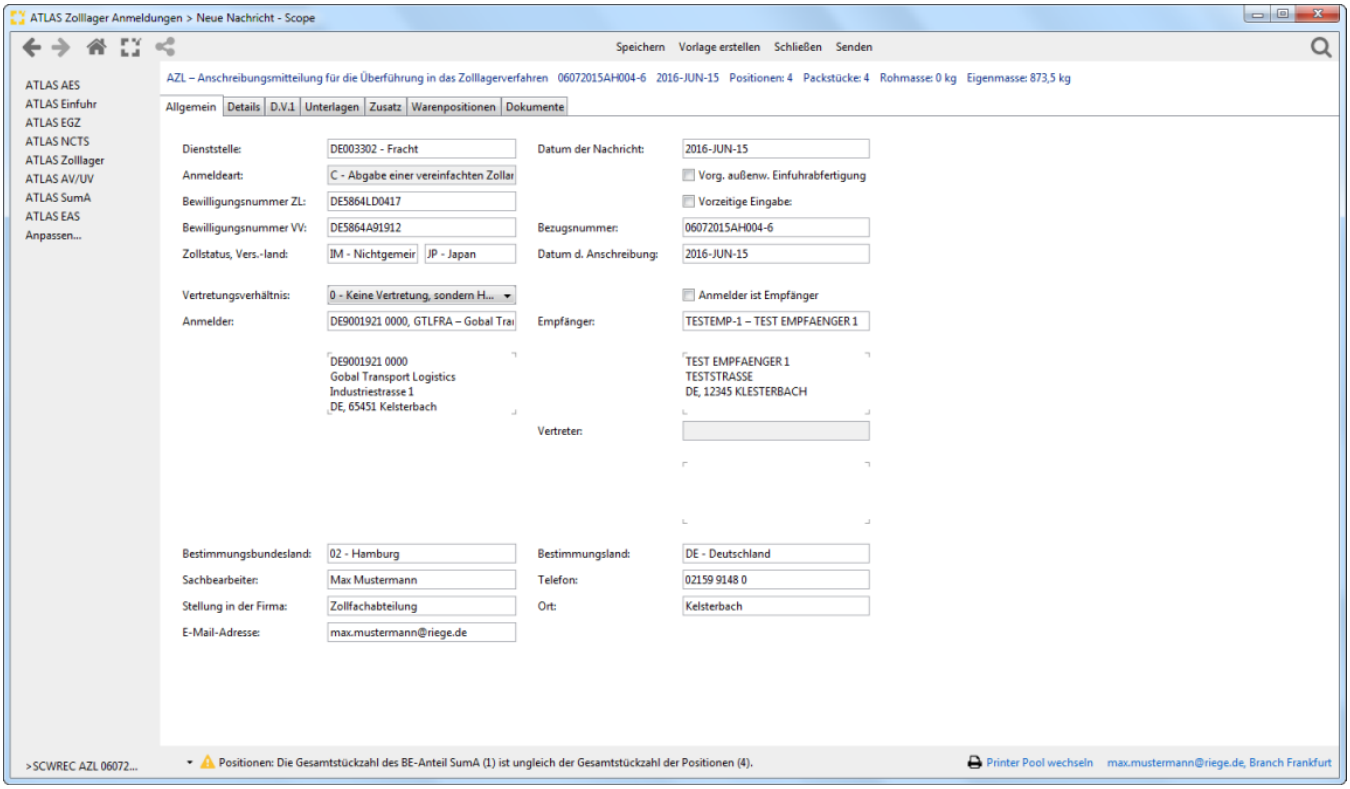

Dienststelle

Dienststellennummer des zuständigen Abfertigungszollamtes. Hilfreiche Angaben zu Zollstellen finden Sie auch in der Liste der Versandzollstellen COL-Information der EU.

Datum der Nachricht

Das Datum der Nachricht wird systemseitig mit dem Tagesdatum vorbelegt.

Anmeldeart

Kennzeichen zur Unterscheidung der Art der Anmeldung, die übermittelt wird. Systemseitig wird die Anmeldeart gemäß ausgewählter Art des Verfahrens; hier Anschreibungsmitteilung vorbelegt.

Kennzeichen Vorgezogene außenwirtschaftsrechtliche Einfuhrabfertigung

Feld, in welchem der Teilnehmer eine vorgezogene außenwirtschaftsrechtliche Einfuhrabfertigung beantragt

Copyright © 2014 Riege Software International GmbH. Alle Rechte vorbehalten.

Bewilligungsnummer ZL

Nummer einer Bewilligung zu einem Zolllagerverfahren, auf das sich die Anmeldung bezieht. Es ist nur die Angabe einer Bewilligung mit der Kennung 'LA', 'LC', 'LD' und 'LE' zulässig.

Bewilligungsnummer (vereinfachtes Verfahren)

Es sind nur Bewilligungen zulässig mit der Kennung 'A9' und 'S9'. Bewilligungen mit der Kennung 'A9' sind nur zulässig, wenn das Feld "Art der Anmeldung" den Wert 'AZL' enthält. Bewilligungen mit der Kennung 'S9' sind nur zulässig, wenn das Feld "Art der Anmeldung" den Wert 'VZL' enthält

Vorzeitige Eingabe

Kennzeichen, ob die Angaben zur Anmeldung vor der Gestellung der Warensendung übermittelt werden

Zollstatus

Zollrechtlicher Status der Ware (Gemeinschaftsware, Nichtgemeinschaftsware mit Versendung aus EFTA Staaten, Nichtgemeinschaftswaren)

Versendungsland

Länderkennzeichen des Versendungs-/ Ausfuhrlandes

Bezugsnummer

internes Ordnungskriterium

Datum der Anschreibung

Datum, an dem die Anschreibung in den betrieblichen Unterlagen vorgenommen wurde

Vertretungsverhältnis

0= Keine Vertretung, sondern Handeln im eigenen Namen und für eigene Rechnung
1= Vertretung im Namen und für Rechnung eines Anderen (direkte Vertretung)
2= Vertretung im eigenen Namen, aber für Rechnung eines Anderen (indirekte Vertretung)

(0' oder '1', falls die Waren in ein Zolllager des Typs C, D oder E übergehen.
'0', '1' oder '2', falls die Waren in ein Zolllager des Typs A übergehen.)

Kennzeichen Anmelder ist Empfänger*

Kennzeichen, ob Anmelder und Empfänger identisch sind

Anmelder

Angaben zum Anmelder. EORI- und Niederlassungsnummer, unter der neben Name und Anschrift weitere relevante Daten des Anmelders gespeichert sind. Es ist grundsätzlich die EORI-Nummer des Bewilligungsinhabers anzumelden. Eine Ausnahme besteht bei einer Überführung von Waren in ein Zolllager des Typs A. Hier ist bei einem direkten Vertretungsverhältnis die Angabe einer EORI-Nummer zulässig, die von der EORI-Nummer des Bewilligungsinhabers abweicht. In diesem Fall ist die EORI-Nummer des Bewilligungsinhabers im Feld "Vertreter (TIN)" anzumelden.

Empfänger*

Angaben zum Empfänger (EORI Nummer und Niederlassungsnummer oder Adressdaten) . Eine Angabe ist nur zulässig und erforderlich, wenn das Feld "Anmelder ist Empfänger" den Wert 'N' und das Feld "Empfänger (Name)" keinen Wert beinhaltet.

Vertreter

Angaben zum Vertreter. EORI-Nummer und Niederlassungsnummer, unter welcher neben Name und Anschrift weitere relevante Daten des Vertreters gespeichert sind. Bei der Überführung von Waren in ein Zolllager des Typs A ist bei einem direkten Vertretungsverhältnis die Angabe der EORI-Nummer des Bewilligungsinhabers erforderlich, wenn die EORI-Nummer des Anmelders von der EORI-Nummer des Bewilligungsinhabers abweicht.

Für Rechnung

EORI- und Niederlassungsnummer, unter welcher Name und Anschrift des vom Anmelder Vertretenen gespeichert sind oder Adressdaten.

Bestimmungsbundesland*

Schlüssel für das Bestimmungsbundesland.

Bestimmungsland*

Copyright © 2014 Riege Software International GmbH. Alle Rechte vorbehalten.

Der zulässige Wert im Feld Bestimmungsland ist abhängig vom Bestimmungsbundesland. Enthält das Feld "Bestimmungsbundesland" einen von '25' abweichenden Wert, dann ist in diesem Feld nur der Wert 'DE' zulässig. Enthält das Feld "Bestimmungsbundesland" den Wert '25', dann ist in diesem Feld der Wert 'DE' nicht zulässig

Sachbearbeiter

Der Name des Sachbearbeiters. Der Wert wird als Default aus den zollspezifischen Stammdaten gesetzt.

Telefon

Die Telefonnummer des Sachbearbeiters. Der Wert wird als Default aus den zollspezifischen Stammdaten gesetzt.

Stellung in der Firma

Die Stellung des Sachbearbeiters. Der Wert wird als Default aus den zollspezifischen Stammdaten gesetzt.

Ort

Der Ausstellungsort, an dem die Anmeldung erstellt wurde. Der Wert wird als Default aus den globalen Stammdaten gesetzt.

Email Adresse

E-Mail-Adresse des Sachbearbeiters in der Firma

Copyright © 2014 Riege Software International GmbH. Alle Rechte vorbehalten.

(b) Details - Anschreibungsmitteilung Zolllager

- Einleitung
- Beschreibung

Einleitung

In der nachfolgenden Dialogmaske werden die Kopfdaten Details der Anschreibungsmitteilung dargestellt. Neben den Eingabefeldern im Erfassungsdialog der Kopfdaten, stehen die folgenden Programmaktionen zur Verfügung. Über die Schaltfläche **"Speichern"**, können erfasste Kopfdaten gespeichert werden. Über die Schaltfläche **"Vorlage erstellen"** können die Daten der Zollanmeldung als Vorlage gespeichert werden. Über die Schaltfläche **"Schließen"** kann der Erfassungsdialog geschlossen werden. Über die Schaltfläche **"Senden"** können die Daten der Zollanmeldung an den Zoll übermittelt werden.

Beschreibung

**Zur Erleichterung für die spätere Bearbeitung der Bestandsaufzeichnung (BA)-ATLAS Zolllager EGZ/BA, werden auch zusätzliche Eingabefelder angeboten, die NICHT Teil der Nachricht sind, sondern später in der BA ergänzt werden müssten. Wenn in diesen Feldern Daten erfasst werden, werden diese nicht an den Zoll übermittelt, aber stehen später als Datenvortrag in der BA bereits zur Verfügung und müssen dann hier nicht in der BA nachträglich ergänzt werden. Diese Zusatzfelder sind in der Beschreibung mit einem roten * gekennzeichnet.*

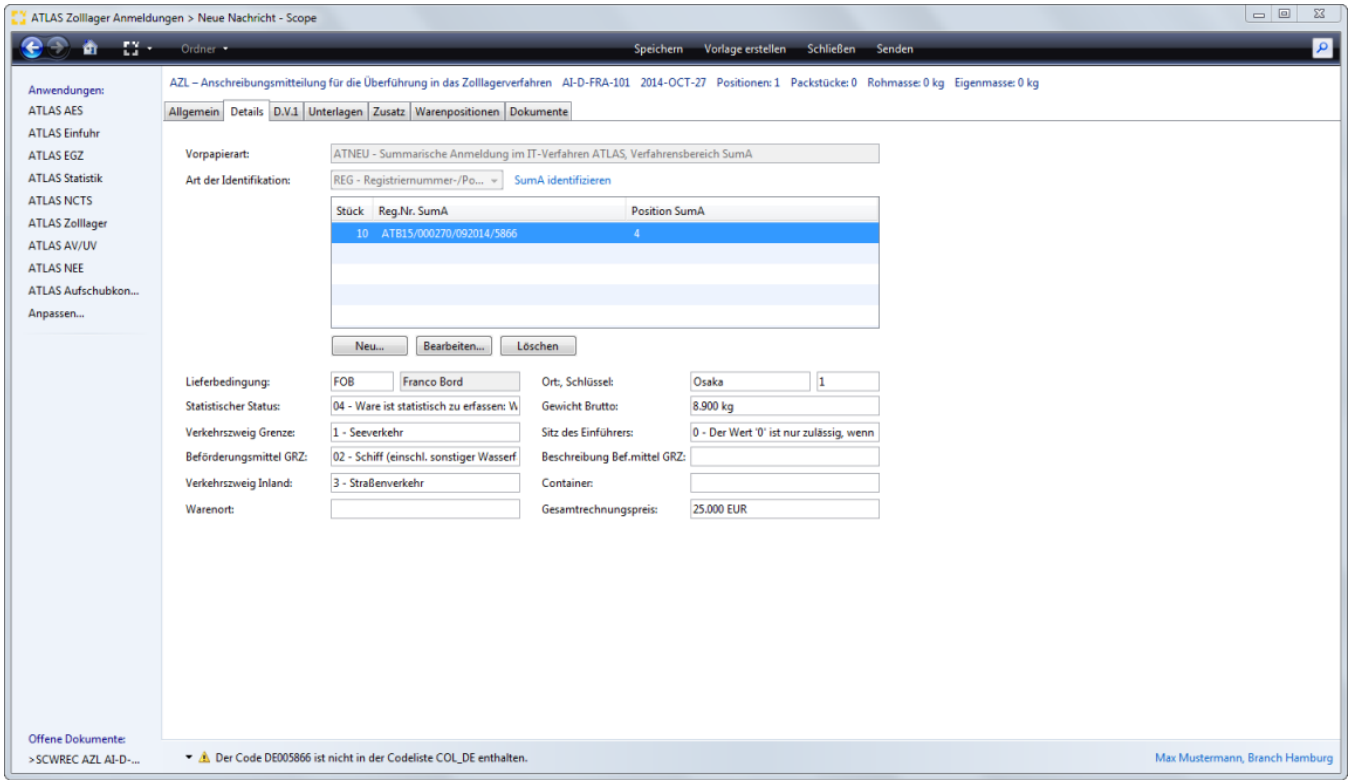

Vorpapierart

Hier muss die Vorpapierart angegeben werden. Das ist die Angabe, dass ein Zollpapier einer vorangegangenen Bestimmung oder eine bereits in der Verwaltung von Summarischen Anmeldungen bestehende Registriernummer erledigt werden soll. Enthält das Feld "Art der Anmeldung" den Wert 'AZL', so ist hier nur einer der Werte 'ATNEU', 'AT-AV' oder 'AT-UV' zulässig.

SumA identifizieren

Bei Vorpapiertart ATNEU ist ein direkter Zugriff und Auswahlmöglichkeit auf die eigenen systemseitig vorhandene SumA Vorgänge über die Funktion SumA identifizieren möglich.

Lieferbedingung*

Angabe der Lieferbedingung (Incoterm Code)

Lieferbedinung Incoterm*

Copyright © 2014 Riege Software International GmbH. Alle Rechte vorbehalten.

Beschreibung der Lieferbedingung im Klartext. Eine Angabe ist nur zulässig und erforderlich, wenn das Feld "Lieferbedingung" den Wert 'XXX' beinhaltet.

Schlüssel*

Angabe des Schlüssels zur Lieferbedingung

1= Ab Werk, fob ausländischer Einladehafen sowie ähnliche Lieferbedingungen, bei denen die Lieferungskosten für die ausländische Beförderungsstrecke nicht oder nur zu einem geringen Teil im Rechnungspreis enthalten sind (z.B. bei der Lb "cif New York").

3= Frei deutsche Grenze, cif deutscher Seehafen, frei Haus verzollt sowie ähnliche Lieferbedingungen, bei denen die Lieferungskosten für die ausländische Beförderungsstrecke zum überwiegenden Teil im Rechnungspreis enthalten sind (z.B. bei der Einfuhr aus Übersee mit der Lieferbedingung "cif Antwerpen" oder "fob Binnenschiff Rotterdam")

Statistischer Status*

Schlüssel für die statistische Behandlung der Ware

Gewicht Brutto

Bruttogewicht, Gesamtrohmasse der Sendung in kg

Verkehrszweig an der Grenze

Es ist die Art des Verkehrszweigs entsprechend des aktiven Beförderungsmittels, mit dem die Waren in das Zollgebiet der Gemeinschaft verbracht worden sind, anzugeben.

Sitz des Einführer*

Schlüssel für den Sitz des Einführers

Art des Beförderungsmittels

Art des Beförderungsmittels an der Grenze

Beschreibung des Beförderungsmittels

Angabe ist nur zulässig und erforderlich, wenn das Feld "Art des Beförderungsmittels an der Grenze" den Wert '07' beinhaltet.

Verkehrszweig im Inland

Schlüssel für die Art des inländischen Verkehrszweigs. Das Feld ist nicht auszufüllen, wenn die Einfuhrformalitäten bei der Eingangszollstelle erfüllt werden.

Container

In diesem Feld können Containernummern angegeben werden. Die Angabe von 9 Nummern ist zulässig, wobei diese jeweils mit Komma zu trennen sind.

Warenort

Der Ort an dem sich die Ware befindet (Nur auf Verlangen der Zollstelle auszufüllen, z.B. Lager, Schuppen).

Gesamtrechnungspreis*

Der Gesamtrechnungsbetrag in der geschuldeten Währung. Der Betrag und die Währung können direkt in das Eingabefeld geschrieben werden, oder durch Doppelklick auf das „Geld" Symbol separat erfasst werden

Copyright © 2014 Riege Software International GmbH. Alle Rechte vorbehalten.

(c) D.V.1 - Anschreibungsmitteilung Zolllager

- Einleitung
- Beschreibung

Einleitung

In der nachfolgenden Dialogmaske werden die Kopfdaten D.V.1 der Anschreibungsmitteilung dargestellt. Neben den Eingabefeldern im Erfassungsdialog der Kopfdaten, stehen die folgenden Programmaktionen zur Verfügung. Über die Schaltfläche **"Speichern"**, können erfasste Kopfdaten gespeichert werden. Über die Schaltfläche **"Vorlage erstellen"** können die Daten der Zollanmeldung als Vorlage gespeichert werden. Über die Schaltfläche **"Schließe n"** kann der Erfassungsdialog geschlossen werden. Über die Schaltfläche **"Senden"** können die Daten der Zollanmeldung an den Zoll übermittelt werden.

Beschreibung

**Zur Erleichterung für die spätere Bearbeitung der Bestandsaufzeichnung (BA)-ATLAS Zolllager EGZ/BA, wird die D.V.1 als zusätzlicher Reiter angeboten. Die D.V.1 ist NICHT Teil dieser Nachricht . Wenn in diesen Feldern Daten erfasst werden, werden diese nicht an den Zoll übermittelt, aber stehen später als Datenvortrag in der EGZ/BA bereits zur Verfügung und müssen dann nicht nachträglich ergänzt werden*

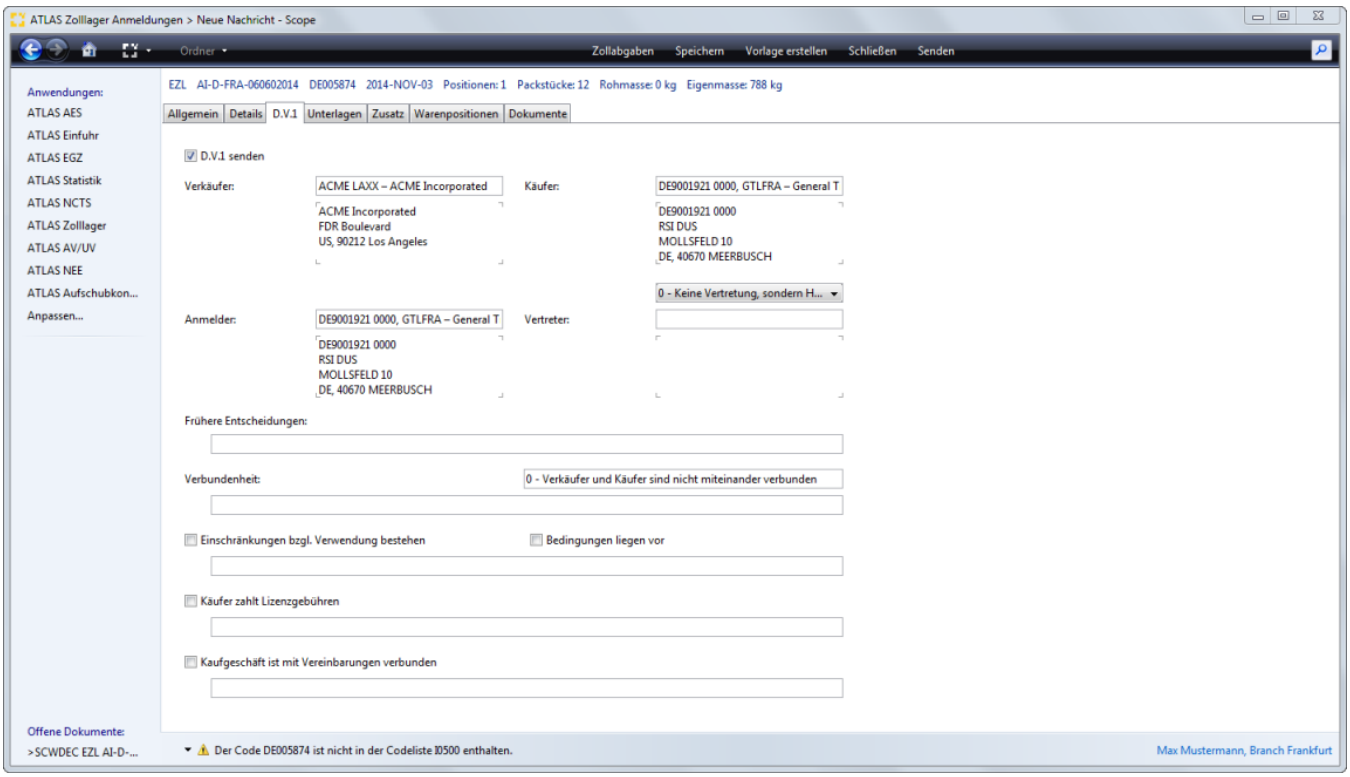

D.V.1 senden

Kennzeichen, ob eine Anmeldung der Angaben über den Zollwert (D.V.1) vorliegt. Die D.V.1 enthält die Angaben über den Zollwert. Durch Setzen des Flags (Haken) bei „D.V.1 senden" werden die Angaben zu Verkäufer, Anmelder, Vertreter und Käufer aus den Kopfdaten vorbelegt.

Verkäufer

Angaben zum Verkäufer
Adresse und EORI-Nummer des Verkäufers. Liegt keine EORI-Nummer vor, so muss die Adresse des Verkäufers angegeben werden.

Käufer

Angaben zum Käufer
Adresse und EORI-Nummer des Käufers. Liegt keine EORI-Nummer vor, so muss die Adresse des Käufers angegeben werden.

Vertretungsverhältnis

Angaben zum Vertretungsverhältnis. Wird aus den Kopfdaten Allgemein vorbelegt.

Copyright © 2014 Riege Software International GmbH. Alle Rechte vorbehalten.

Anmelder

Angaben zum Zollwertanmelder
Adressdaten, EORI-Nummer des Zollwertanmelders. Liegt keine EORI-Nummer vor, so muss die Adresse des Zollwertanmelders angegeben werden.

Vertreter

Angaben zum Vertreter Zollwertanmelder
Adressdaten, EORI-Nummer des Vertreter Zollwertanmelder. Liegt keine EORI-Nummer vor, so muss die Adresse des Vertreters Zollwertanmelder angegeben werden

Frühere Entscheidungen

Nummer und Datum zu eventuell vorliegenden früheren Zollentscheidungen zu den nachfolgenden Angaben.

Kennzeichen Verbundenheit Verkäufer und Käufer

Kennzeichen, ob eine Verbundenheit zwischen Verkäufer und Käufer besteht.

Einzelheiten zur Verbundenheit von Verkäufer und Käufer

Einzelheiten zur Verbundenheit von Verkäufer und Käufer. Eine Angabe ist nur zulässig, wenn das Feld "Kennzeichen Verbundenheit Verkäufer und Käufer" den Wert '1' oder '2' beinhaltet.

Einschränkungen, bzgl. Verwendung bestehen

Kennzeichen, ob Einschränkungen bezüglich der Verwendung und des Gebrauchs der Waren durch den Käufer vorliegen.

Bedingungen liegen vor

Kennzeichen, ob hinsichtlich des Kaufgeschäftes oder des Preises Bedingungen vorliegen oder ob Leistungen zu erbringen sind, deren Wert im Hinblick auf die zu bewertenden Waren nicht bestimmt werden können.

Einschränkungs-/Bedingungsart

Art der Einschränkungen bezüglich der Verwendung und des Gebrauchs der Waren durch den Käufer und/oder Art der Bedingungen und Leistungen, deren Wert im Hinblick auf die zu bewertenden Waren nicht bestimmt werden kann (Feld 8 der D.V.1).

Käufer zahlt Lizenzgebühren

Kennzeichen, ob der Käufer unmittelbar oder mittelbar Lizenzgebühren für die eingeführten Waren nach den Bedingungen des Kaufgeschäfts zu zahlen hat

Umstände Lizenzgebühren

Umstände, unter denen der Käufer Lizenzgebühren für die eingeführten Waren zu zahlen hat.

Kaufgeschäft ist mir Vereinbarungen verbunden

Kennzeichen, ob das Kaufgeschäft mit einer Vereinbarung verbunden ist, nach der ein Teil der Erlöse aus späteren Weiterverkäufen, sonstigen Überlassungen oder Verwendungen unmittelbar oder mittelbar dem Verkäufer zugute kommt.

Umstände zu Weiterverkäufe/Überlassungen/Verwendungen

Umstände, unter denen ein Teil der Erlöse aus späteren Weiterverkäufen, sonstigen Überlassungen oder Verwendungen unmittelbar oder mittelbar dem Verkäufer zugute kommt.

Copyright © 2014 Riege Software International GmbH. Alle Rechte vorbehalten.

(d) Unterlagen - Anschreibungsmitteilung Zolllager

- Einleitung
- Beschreibung

Einleitung

In der nachfolgenden Dialogmaske werden die Kopfdaten Unterlage der Anschreibungsmitteilung dargestellt. Neben den Eingabefeldern im Erfassungsdialog der Kopfdaten, stehen die folgenden Programmaktionen zur Verfügung. Über die Schaltfläche **"Speichern"**, können erfasste Kopfdaten gespeichert werden. Über die Schaltfläche **"Vorlage erstellen"** können die Daten der Zollanmeldung als Vorlage gespeichert werden. Über die Schaltfläche **"Schließen"** kann der Erfassungsdialog geschlossen werden. Über die Schaltfläche **"Senden"** können die Daten der Zollanmeldung an den Zoll übermittelt werden.

Beschreibung

Bearbeite Unterlage

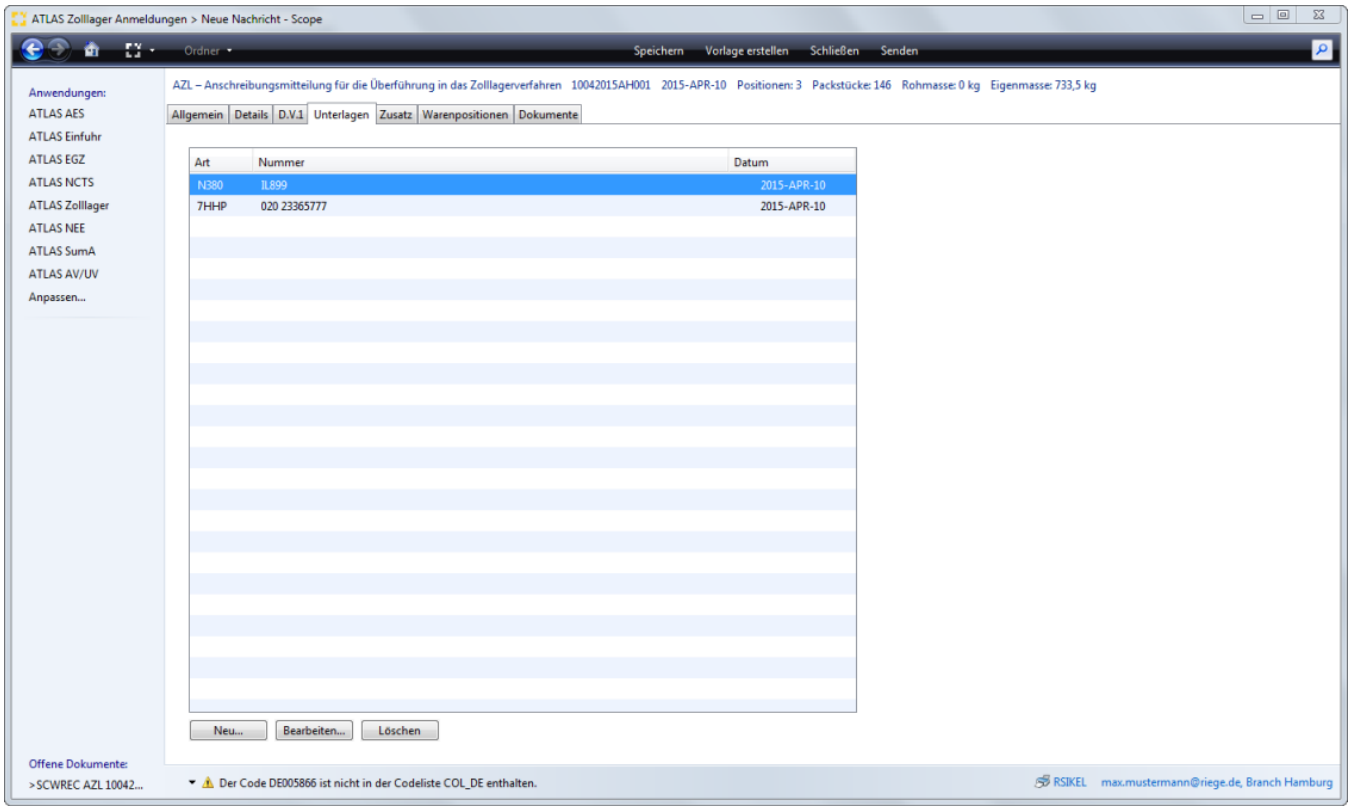

Art

Anzeige der Art (Codierung) der Unterlage

Nummer

Anzeige der Nummer der vorgelegten Unterlage

Datum

Anzeige des Ausstellungsdatum der vorgelegten Unterlage

Neu

Mit der Schaltfläche "Neu" kann der Dialog zur Erfassung einer neuen Unterlage geöffnet werden.

Bearbeiten

Copyright © 2014 Riege Software International GmbH. Alle Rechte vorbehalten.

Die Schaltfläche "Bearbeiten" öffnet den Dialog zur Bearbeitung einer Unterlage.

Löschen

Mit der Schaltfläche "Löschen" kann eine Unterlage wieder gelöscht werden.

Bearbeite Unterlage

Der Dialog zur Erfassung der Daten einer neuen Unterlage kann unter dem Reiter Unterlagen mit der Schaltfläche "Neu" geöffnet werden.

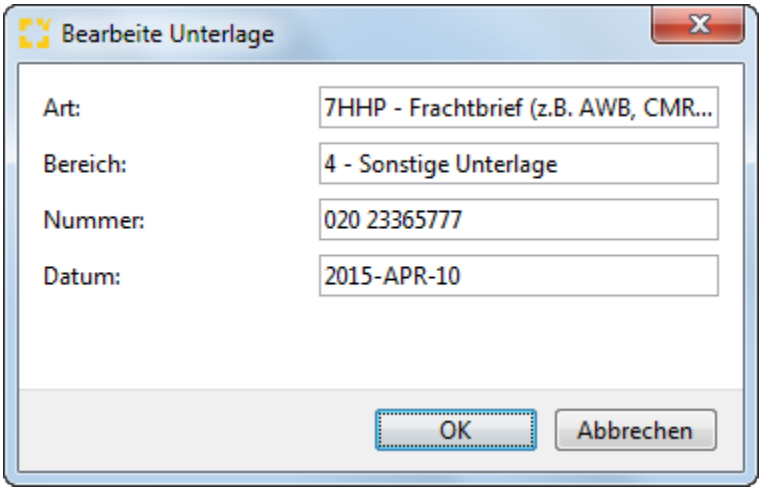

Copyright © 2014 Riege Software International GmbH. Alle Rechte vorbehalten.

(e) Zusatz - Anschreibungsmitteilung Zolllager

- Einleitung
- Beschreibung

Einleitung

Unter dem Reiter Zusatz, können Zusätze (Informationen), die sich auf die beantragte Abfertigung beziehen (anmeldungsbezogen) erfasst werden. In diesem Textfeld kann auch über die Funktion Textbausteine ein in den Stammdaten hinterlegter Textbaustein ausgewählt und übernommen werden.

Beschreibung

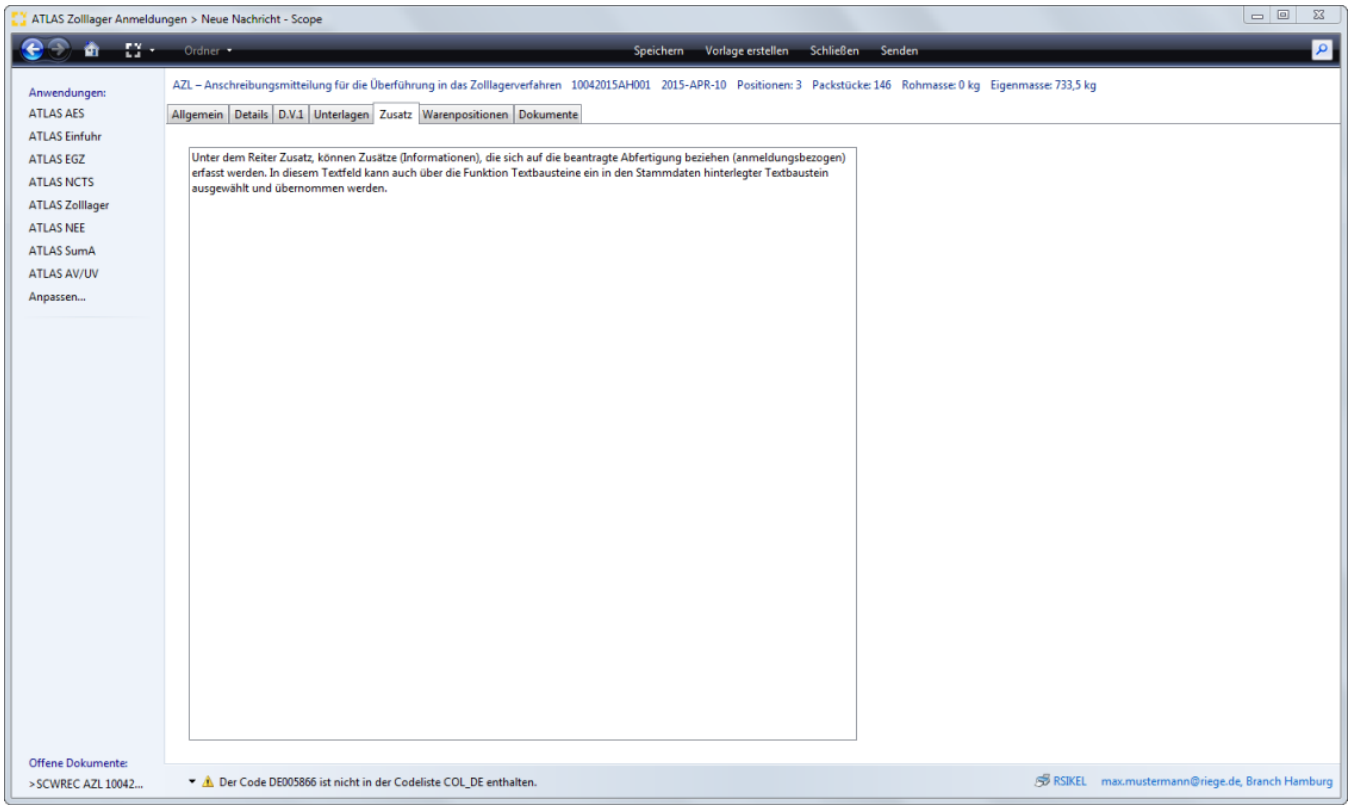

Copyright © 2014 Riege Software International GmbH. Alle Rechte vorbehalten.

(f) Warenpositionen - Anschreibungsmitteilung Zolllager

- Einleitung
- Beschreibung

Einleitung

Unter dem Reiter Warenpositionen können die allgemeinen Positionsdaten erfasst werden. Neben den Eingabefeldern im Erfassungsdialog der Positionsdaten, stehen die folgenden Programmaktionen zur Verfügung. Über die Schaltfläche **"Speichern"**, können erfasste Positionsdaten gespeichert werden. Über die Schaltfläche **"Vorlage erstellen"** können die Daten der Zollanmeldung als Vorlage gespeichert werden. Über die Schaltfläche **"Schließe n"** kann der Erfassungsdialog geschlossen werden. Über die Schaltfläche **"Senden"** können die Daten der Zollanmeldung an den Zoll übermittelt werden.

Beschreibung

Mit dem grünen Plus Symbol, können weitere Positionen hinzugefügt werden. Mit dem dargestellten Papier Symbol können bereits erfasste Positionsdaten kopiert werden. Mit dem Kreuz Symbol können Positionen gelöscht werden. Zu den farbig markierten Feldern werden Validierungen (Informationen und Warnungen zu eventuell fehlenden, oder falschen Feldinhalten) angezeigt.

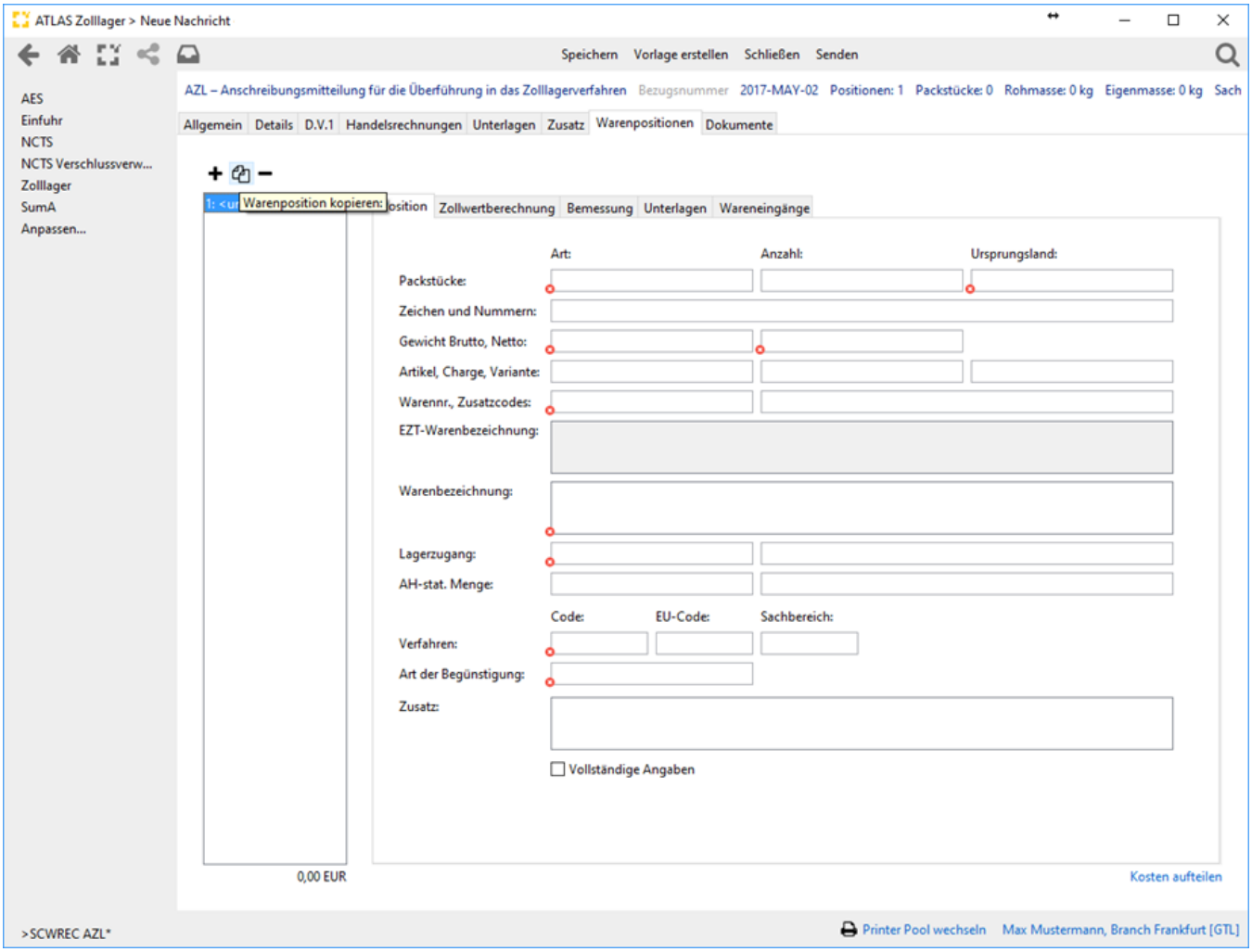

Copyright © 2014 Riege Software International GmbH. Alle Rechte vorbehalten.

(a) Position - Anschreibungsmitteilung Zolllager

- Einleitung
- Beschreibung

Einleitung

In der nachfolgenden Dialogmaske werden die Positionsdaten Allgemein der Anschreibungsmitteilung Zolllager dargestellt. Neben den Eingabefeldern im Erfassungsdialog der Kopfdaten, stehen die folgenden Programmaktionen zur Verfügung. Über die Schaltfläche **"Speichern"**, können erfasste Kopfdaten gespeichert werden. Über die Schaltfläche **"Vorlage erstellen"** können die Daten der Zollanmeldung als Vorlage gespeichert werden. Über die Schaltfläche **"Schließen"** kann der Erfassungsdialog geschlossen werden. Über die Schaltfläche **"Senden"** können die Daten der Zollanmeldung an den Zoll übermittelt werden.

Beschreibung

**Zur Erleichterung für die spätere Bearbeitung der Bestandsaufzeichnung (BA)-ATLAS Zolllager EGZ/BA, werden auch zusätzliche Eingabefelder angeboten, die NICHT Teil der Nachricht sind, sondern später in der BA ergänzt werden müssten. Wenn in diesen Feldern Daten erfasst werden, werden diese nicht an den Zoll übermittelt, aber stehen später als Datenvortrag in der BA bereits zur Verfügung und müssen dann hier nicht in der BA nachträglich ergänzt werden. Diese Zusatzfelder sind in der Beschreibung mit einem roten * gekennzeichnet.*

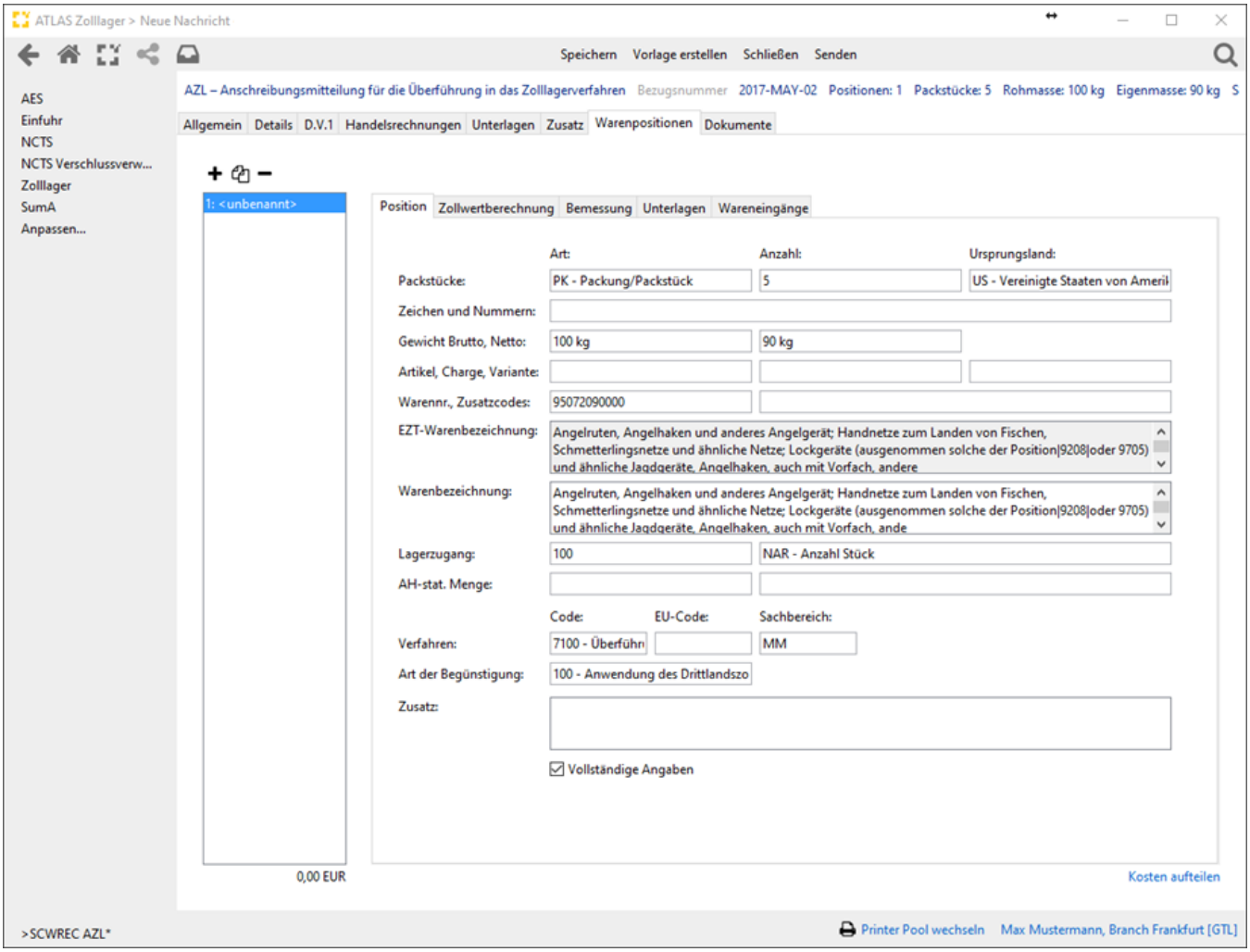

Art der Packstücke

Schlüssel für die Art der verwendeten Packstücke oder Behältnisse für die betreffende Position der Anmeldung

Packstücke-Anzahl

Copyright © 2014 Riege Software International GmbH. Alle Rechte vorbehalten.

Zahl der Packstücke für die betreffende Position der Anmeldung

⚠ Bei Angabe eines Beendigungsanteils (SumA) in den Kopfdaten der Zollanmeldung prüft Scope die Anzahl der erfassten Packstücke in den Positionen, gegen die angemeldete Stückzahl im Beendigungsanteil SumA. Stimmt die Anzahl nicht überein, erscheint eine Warnung.

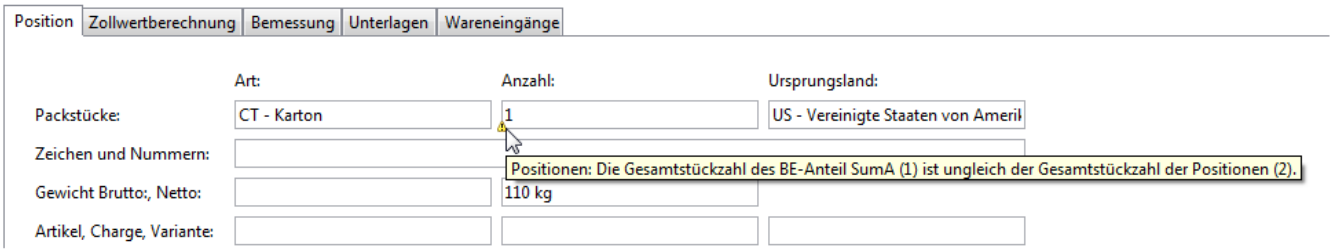

Ursprungsland

Länderkennzeichen des Ursprunglandes, wenn die Waren zu einer Anmeldung aus verschiedenen Ursprungsländern stammen.

Packstücke-Zeichen und Nummern

Kennzeichnung (Zeichen oder Nummern ggf. auch Art) der verwendeten Packstücke oder Behältnisse für die betreffende Position der Anmeldung

Bruttogewicht (Rohmasse)-Position

Bruttogewicht (Rohmasse) der Position in kg. Wurde das Brutto Gesamtgewicht in den Kopfdaten angegeben, wird dies in der Position nicht erfasst.

Nettogewicht (Eigenmasse)-Position

Nettogewicht (Eigenmasse) der zu der Position gehörenden Ware in kg.

Artikelnummer

Innerbetriebliche Warenidentifikation, z.B. Artikelnummer. In diesem Feld kann auf eine Artikelnummer aus den Artikelstammdaten referenziert werden. Priorität hat hier die für den Anmelder/Lieferanten oder Vertreter hinterlegten Artikelnummer. Diese werden zuerst angezeigt. Artikel können auch direkt bei der Erfassung der Position kundenspezifisch gespeichert werden (Funktionstaste F8), der einmal gespeicherte Artikel kann auch während der Bearbeitung der Zollanmeldung bearbeitet und geändert werden (Funktionstaste F3). Eine detaillierte Beschreibung hierzu im Kapitel Dynamische Artikelerfassung.

Charge

Anzeige der Chargennummer, die dem Artikel zugeordnet ist

Variante

Anzeige der Variantennummer, die dem Artikel zugeordnet ist

Warennummer

Angabe der elf-stelligen Warennummer. Die Warentarifnummer kann mit Hilfe der Suchfunktion (Doppelklick in das leere Warennummer, Pfeiltaste nach unten, bzw. Dropdown Liste) aus dem EZT übernommen werden, oder manuell eingegeben werden. Bei Referenzierung auf eine Artikelnummer kann die Warennummer aus dem Artikelstamm vorbelegt werden.

Zusatzcode1

Zusatzcode zu einer Warennummer nach dem EZT

Zusatzcode2

Zusatzcode zu einer Warennummer nach dem EZT

EZT-Warenbeschreibung

Nach Erfassung einer Warentarifnummer wird die Beschreibung des Codes in das Feld ETZ-Warenbeschreibung übernommen. Diese kann per F5 neu geladen werden sowie mit F6 oder über den rechten Mausklick in die Warenbeschreibung übernommen werden. Das Feld wird nicht mit an den Zoll übermittelt, sondern dient lediglich der Tarifierung. Die EZT-Warenbeschreibung ist nicht überschreibbar und steht dem Benutzer immer zur Verfügung, so dass dieser bei der Tarifierung immer zu Einsicht steht.

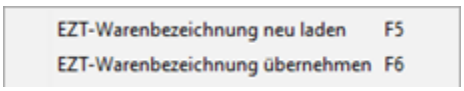

Copyright © 2014 Riege Software International GmbH. Alle Rechte vorbehalten.

Warenbezeichnung

Übliche Handelsbezeichnung der Ware, die so genau sein muss, dass die sofortige und eindeutige Identifizierung und die Einreihung der Ware in den Zolltarif möglich ist, einschl. der Angaben für evtl. VSt-Berechnungen und der von der Bundesanstalt für Landwirtschaft und Ernährung geforderten Zusatzangaben. Die Warenbeschreibung wird aus dem EZT vorgegeben, kann aber korrigiert, bzw. ergänzt werden.

Wenn bei der Eingabe von Text im Feld Warenbezeichnung in der SCWREC mehr als 240 Zeichen eingegeben wurden, wird dies für den Anwender zusätzlich sichtbar gemacht. Der zu lange Texte wird rot unterkringelt.

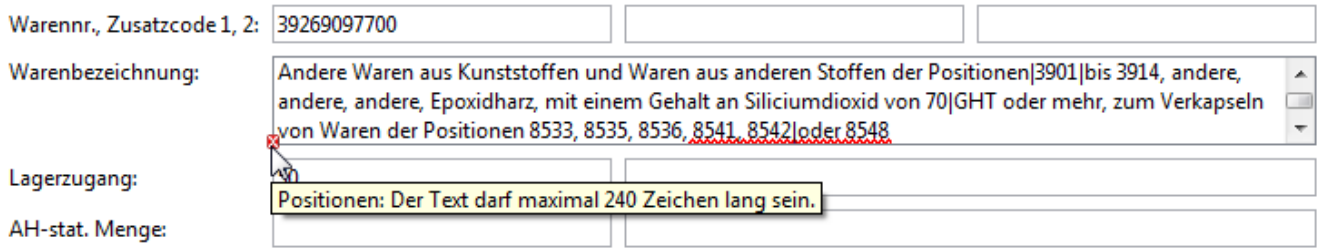

Lagerzugang - Zugangsmenge

Warenmenge, die in das Zolllager aufgenommen wird. Angabe ist für die korrekte Bestandsführung innerhalb des Zolllagerverfahrens erforderlich.

Maßeinheit/Qualifikator (Zugangsmenge)

Maßeinheit/Qualifikator der Menge, die für eine korrekte Bestandsführung innerhalb des Zolllagers erforderlich ist.

AH-Stat. Menge*

Warenmenge in einer besonderen statistischen Maßeinheit, wenn im EZT bei der verwendeten Warennummer eine solche angegeben ist.

AH-Stat. Maßeinheit*

Schlüssel für die Maßeinheit der AHStat-Menge

Verfahrenscode

Angabe des Verfahrens, zu dem die Waren angemeldet werden

EU-Code

Angabe eines Gemeinschaftsverfahrens

Beantragte Begünstigung

Schlüssel für die Art der beantragten Begünstigung

Positionszusatz

Zusätze, die sich auf die beantragte Abfertigung beziehen (positionsbezogen). In diesem Textfeld kann auch über die Funktion Textbausteine ein in den Stammdaten hinterlegter Textbaustein ausgewählt und übernommen werden.

Copyright © 2014 Riege Software International GmbH. Alle Rechte vorbehalten.

(b) Zollwertberechnung - Anschreibungsmitteilung Zolllager

- Einleitung
- Beschreibung

Einleitung

In der nachfolgenden Dialogmaske werden die Positionsdaten Zollwertberechnung der Anschreibungsmitteilung Zolllager dargestellt. Neben den Eingabefeldern im Erfassungsdialog der Kopfdaten, stehen die folgenden Programmaktionen zur Verfügung. Über die Schaltfläche **"Speichern"**, können erfasste Kopfdaten gespeichert werden. Über die Schaltfläche **"Vorlage erstellen"** können die Daten der Zollanmeldung als Vorlage gespeichert werden. Über die Schaltfläche **"Schließen"** kann der Erfassungsdialog geschlossen werden. Über die Schaltfläche **"Senden"** können die Daten der Zollanmeldung an den Zoll übermittelt werden.

Beschreibung

Hinzurechnungen und Abzüge
Kosten aufteilen

Zur Erleichterung für die spätere Bearbeitung der EGZ bietet Scope auch hier zusätzliche Felder in der Anschreibungsmitteilung (AZ-ZL), die es erlauben, die Felder zur Zollwertberechnung ausfüllen zu können um den Zollwert von Scope berechnen zu lassen. Zollseitig wird bei der Abgabe der vZA/AZ ein Zollwert erwartet, der hier immer als Circa-Zollwert interpretiert wird. Bei der Abgabe der BA ist der tatsächliche Zollwert anzugeben.

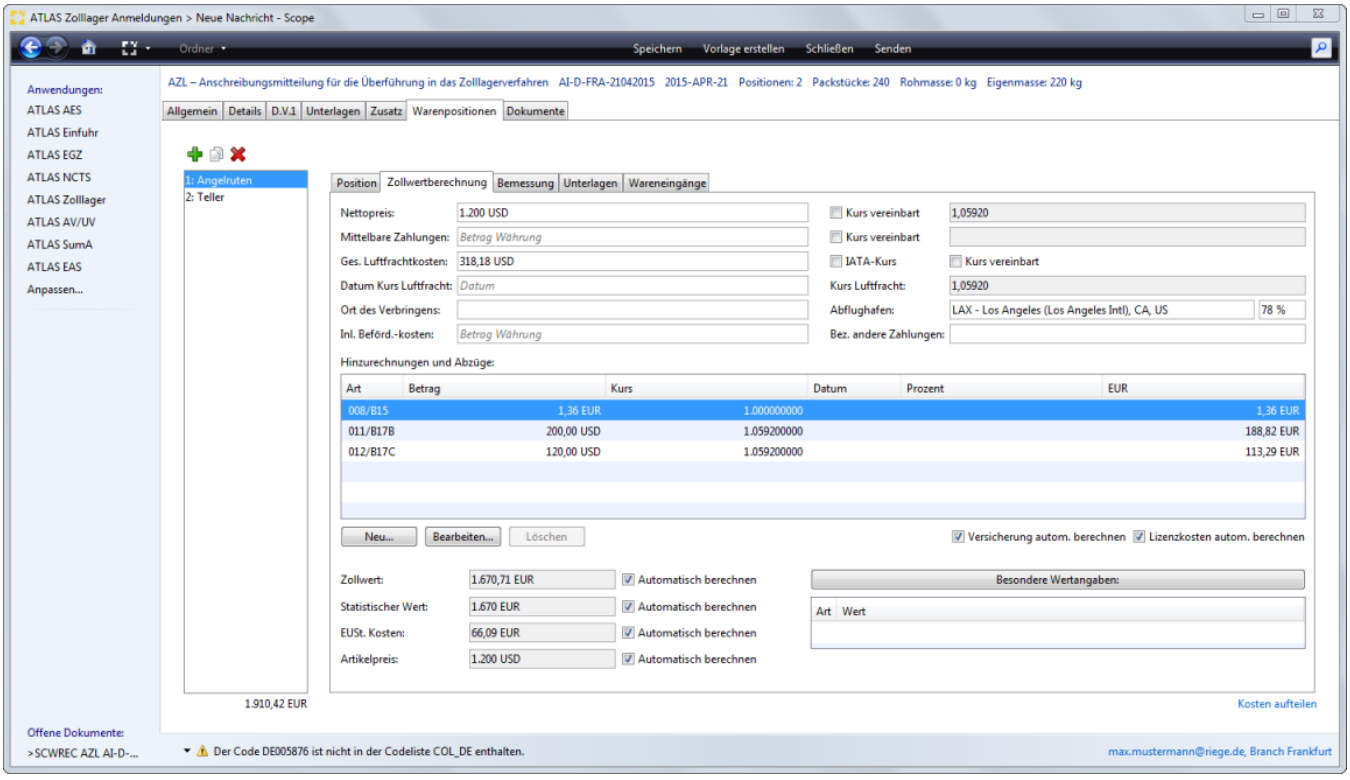

Nettopreis

Nettopreis (nach Abzug von Rabatt und/oder Skonto) in der geschuldeten Währung. Wurde im Feld Gesamtrechnungspreis in den Kopfdaten bereits ein Wert mit einer Währung erfasst, richtet sich das Feld Nettopreis auch nach der Währung im Feld Gesamtrechnungspreis und wird als Default gezogen. Wurde kein Wert im Feld Gesamtrechnungspreis angegeben muss hier eine Währung mit angegeben werden.

Kennzeichen Kurs netto vereinbart

Kennzeichen, ob der Kurs zwischen Käufer und Verkäufer bilateral vereinbart wurde. Wird hier das Kennzeichen gesetzt, so kann ein vereinbarter Kurs manuell erfasst werden.

Copyright © 2014 Riege Software International GmbH. Alle Rechte vorbehalten.

Kurs Nettopreis

Der aktuelle Umrechnungskurs wird aus den globalen Stammdaten vorbelegt. Setzt man das Kennzeichen Kurs vereinbart, so kann ein vereinbarter Kurs manuell erfasst werden.

Mittelbare Zahlungen

Geleistete mittelbare Zahlungen in der geschuldeten Währung.

Kennzeichen Kurs Mittelbare Zahlungen vereinbart

Kennzeichen, ob der Kurs zwischen Käufer und Verkäufer bilateral vereinbart wurde. Wird hier das Kennzeichen gesetzt, so kann ein vereinbarter Kurs manuell erfasst werden.

Kurs Mittelbare Zahlungen

Der aktuelle Umrechnungskurs wird aus den globalen Stammdaten vorbelegt. Setzt man das Kennzeichen Kurs vereinbart, so kann ein vereinbarter Kurs manuell erfasst werden.

Betrag der gesamten Luftfrachtkosten

Betrag der gesamten Luftfrachtkosten. Anzugeben nur bei Luftfrachtsendungen

Kennzeichen IATA-Kurs Betrag der gesamten Luftfrachtkosten

Angabe, welche Kursart zur Anwendung kommen soll. Wenn das Kennzeichen gesetzt ist, wird der IATA Kurs zur Umrechnung der Luftfrachtkosten herangezogen.

Kennzeichen Kurs Betrag der gesamten Luftfrachtkosten vereinbart

Kennzeichen, ob der Kurs zwischen Käufer und Verkäufer bilateral vereinbart wurde.

Datum des Kurses Betrag der gesamten Luftfrachtkosten

Datum des Umrechnungskurses, der auf den Betrag der gesamten Luftfrachtkosten angewendet wurde.

Kurs Betrag der gesamten Luftfrachtkosten

Der aktuelle Umrechnungskurs wird aus den globalen Stammdaten vorbelegt. Setzt man das Kennzeichen Kurs vereinbart, so kann ein vereinbarter Kurs manuell erfasst werden.

Ort des Verbringens

Ort des Verbringens in das Zollgebiet der Gemeinschaft. Der Zollkodex sieht vor, dass bei der Ermittlung des Zollwerts Beförderungskosten für die eingeführten Waren in den tatsächlich gezahlten oder zu zahlenden Preis bis zum Ort des Verbringens in das Zollgebiet der Gemeinschaft hinzuzurechnen sind, während die in der Gemeinschaft entstandenen Beförderungskosten abgezogen werden können. Begrifflich ist der Ort des Verbringens der Einfuhrhafen oder der Einfuhrort bis zu dem die Lieferkosten in den Zollwert nach dem Zollkodex einbezogen werden. Für Waren, die im Seeverkehr befördert werden, ist der Entladehafen (z.B. Rotterdam) der Ort des Verbringens. Für Waren, die im Luftverkehr befördert werden, ist der Ort des Verbringens die Stelle, an der die Landgrenze des Zollgebiets der Gemeinschaft überflogen wird.

Abflughafen

Code (IATA-Schlüssel) für den Abgangsflughafen im Luftverkehr. Die Angabe ist zulässig, wenn das Feld "Kennzeichen D.V.1" den Wert '1', das Feld "Verkehrszweig an der Grenze" den Wert '4' und das Feld "Art des Beförderungsmittels an der Grenze" den Wert '04' enthält. Das Feld Abflughafen wird systemseitig gegen den Verkehrszweig an der Grenze geprüft. In Fällen, bei denen z.B. in der Anmeldung der Verkehrszweig an der Grenze von Luftfracht auf Seefracht geändert wurde, wird ein Eintrag im Feld Abgangsflughafen validiert.

Prozent der Hinzurechnungen/Abzüge (D.V.1)

Prozentsatz des hinzuzurechnenden bzw. abzuziehenden Frachtkosten-Anteils. Ene Angabe ist nur zulässig, wenn das Feld "Art Abzug/Hinzurechnungen (D.V.1)" den Wert '010' oder '014' aufweist.

Inländische Beförderungskosten

Die inländische Beförderungskosten (z.B. im Seeverkehr) können in diesem Feld eingetragen werden. Das sorgt dafür, dass die Kosten EG Fracht der Bemessungsgrundlage EUST zu 100% hinzugerechnet werden. Diese erscheinen dann im Feld EUSt Kosten. Ist das Feld inl.Beförderungskosten nicht gefüllt, aber ein Wert unter C19) bei den Abzügen- und Hinzurechnungen eingetragen worden, wird dieser Wert einmal in das Feld EUSt-Kosten (EG Fracht zur Bemessungsgrundlage EUSt) geschrieben und gleichzeitig wird auch der Nettopreis um den Wert gemindert (also der Abzug der EG Fracht vom Nettopreis der dann gleich dem Zollwert ist z.B. bei der Lieferbedingung DDU). Sollten dabei zusätzlich inl.Beförderungskosten erfasst werden, überschreibt dieser Wert dann die EUSt-Kosten. Veranschaulicht an einem Beispiel wird das auch noch einmal unter dem Punkt inländische Beförderungskosten - EUSt Kosten.

Hinzurechnungen und Abzüge

Copyright © 2014 Riege Software International GmbH. Alle Rechte vorbehalten.

Mit der Schaltfläche "Neu" unter der Tabelle Hinzurechnungen und Abzüge, kann der Dialog zur Erfassung von möglichen Kosten, die im Nettopreis nicht enthalten sind, jedoch zum Zollwert gehören (Hinzurechnungen) oder für Kosten, die im Nettopreis enthalten sind, jedoch nicht zum Zollwert gehören (Abzüge) aufgerufen werden.

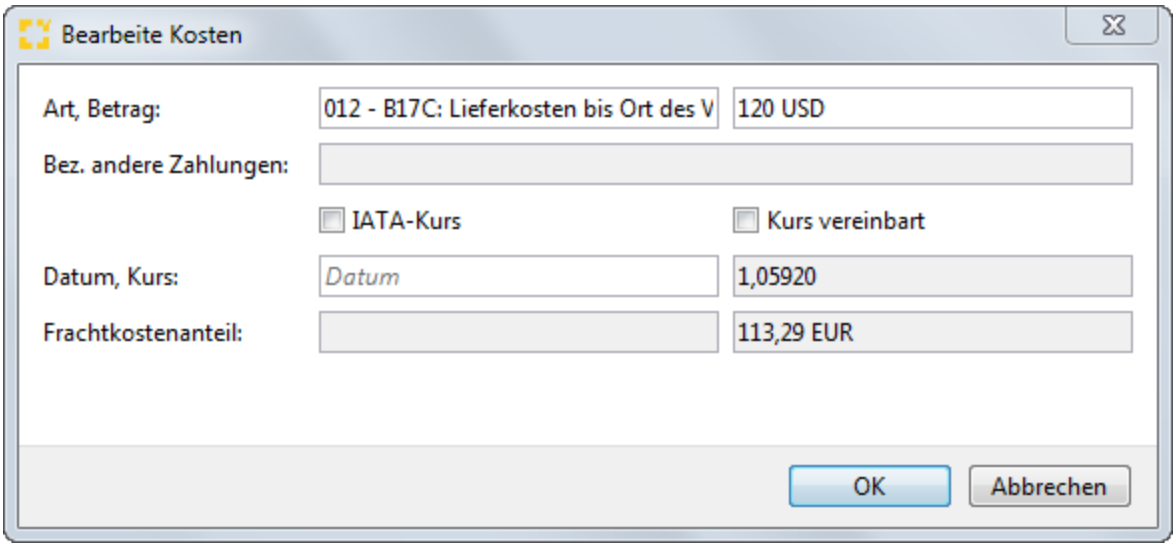

Art Abzug/Hinzurechnungen

Schlüssel für die Art der Kosten, die im Nettopreis nicht enthalten sind, jedoch zum Zollwert gehören (Hinzurechnung) oder für Kosten, die im Nettopreis enthalten sind, jedoch nicht zum Zollwert gehören (Abzüge). Über die Suchfunktion im Feld Art Abzug/Hinzurechnungen, können die gültigen Codierungen aufgerufen werden. Diese wurden in Scope mit den von der D.V.1 bekannten Bezeichnungen, wie z.B. B17A, B17B ergänzt.

Betrag Abzug/Hinzurechnungen

Kosten, die im Nettopreis nicht enthalten sind, jedoch zum Zollwert gehören (Hinzurechnungen) oder Kosten, die im Nettopreis enthalten sind, jedoch nicht zum Zollwert gehören (Abzüge) in geschuldeter Währung.

Bez.(Bezeichnung)Andere Zahlungen

Hier kann die Art der anderen Zahlungen textuell beschrieben werden, wenn der Code 016 "andere Zahlungen " bei Hinzurechnungen und Abzügen ausgewählt wurde.

Kennzeichen IATA-Kurs

Angabe, welche Kursart zur Anwendung kommen soll. Wenn das Kennzeichen gesetzt ist, wird der IATA Kurs zur Umrechnung herangezogen.

Kennzeichen Kurs Abzug/Hinzurechnungen vereinbart

Kennzeichen Kurs Abzug/Hinzurechnungen vereinbart

Datum des Kurses Abzug/Hinzurechnungen

Datum des Umrechnungskurses, der auf den Abzug bzw. die Hinzurechnungen angewendet wurde.

Kurs Abzug/Hinzurechnungen

Der aktuelle Umrechnungskurs wird aus den globalen Stammdaten vorbelegt. Setzt man das Kennzeichen Kurs vereinbart, so kann ein vereinbarter Kurs manuell erfasst werden.

Frachtkostenanteil / Prozent der Hinzurechnungen/Abzüge

Prozentsatz des hinzuzurechnenden bzw. abzuziehenden Frachtkosten-Anteils.

Versicherung automatisch berechnen

Bei der Zollanmeldung müssen eventuell pro Warenposition Versicherungskosten angemeldet werden. Diese können in Scope automatisch prozentual berechnet werden.Ist das Flag „Versicherung automatisch berechnen" gesetzt und in den Stammdaten ATLAS Teilnehmer eine Angabe bei Promille Versicherung erfasst worden, wird der Anteil der Versicherung nach Angabe eines Betrages bei den Hinzurechnungen und Abzügen (012/ B17C) automatisch berechnet. Der Promilleanteil wird aus dem zum Anmelder (bzw. Empfänger, falls "Anmelder ist Empfänger" gesetzt) hinterlegten "Berechnungsfaktor für Versicherung" bestimmt.

Zollwert

Copyright © 2014 Riege Software International GmbH. Alle Rechte vorbehalten.

Zollwert nach den entsprechenden Zollwertvorschriften des Zollkodex oder Entgelt gemäß dem Feld "WKZ". Der Zollwert wird nicht berechnet, wenn kein Nettopreis vorhanden ist oder der Nettopreis nicht in EUR umgerechnet werden kann, mittelbare Zahlungen angegeben sind, aber nicht in EUR umgerechnet werden können, Luftfrachtkosten angegeben sind, aber nicht in EUR umgerechnet werden können oder keine Prozentangabe vorhanden ist, oder der Lieferbedingungsschlüssel fehlt, Hinzurechnungen/Abzüge angegeben sind, die nicht in EUR umgerechnet werden können

Automatisch berechnen Zollwert

Der Anwender kann pro Position festlegen, ob der Zollwert von Scope automatisch aus den eingegebenen Berechnungsgrundlagen ermittelt werden soll oder nicht. Standardmäßig ist das Flag gesetzt. Soll ein abweichender Wert erfasst werden, kann die Automatik durch Entfernen des Flags in der Checkbox deaktiviert werden und ein Wert manuell erfasst werden.

Statistischer Wert

Statistischer Wert (Grenzübergangswert) gemäß dem Feld "WKZ". Mehr unter zoll.online. Der statistische Wert wird nicht berechnet, wenn kein Nettopreis vorhanden ist oder der Nettopreis nicht in EUR umgerechnet werden kann, mittelbare Zahlungen angegeben sind, aber nicht in EUR umgerechnet werden können, Luftfrachtkosten angegeben sind, aber nicht in EUR umgerechnet werden können oder keine Prozentangabe vorhanden ist, oder der Lieferbedingungsschlüssel fehlt, Hinzurechnungen/Abzüge angegeben sind, die nicht in EUR umgerechnet werden können

Automatisch berechnen Statistischer Wert

Der Anwender kann pro Position festlegen, ob der Zollwert von Scope automatisch aus den eingegebenen Berechnungsgrundlagen ermittelt werden soll oder nicht. Standardmäßig ist das Flag gesetzt. Soll ein abweichender Wert erfasst werden, kann die Automatik durch Entfernen des Flags in der Checkbox deaktiviert werden und ein Wert manuell erfasst werden.

EUSt Kosten

Kosten gemäß dem Feld "WKZ" bis zum ersten Bestimmungsort im Gemeinschaftsgebiet. Die EUSt Kosten werden nicht berechnet, wenn kein Nettopreis vorhanden ist oder der Nettopreis nicht in EUR umgerechnet werden kann, mittelbare Zahlungen angegeben sind, aber nicht in EUR umgerechnet werden können, Luftfrachtkosten angegeben sind, aber nicht in EUR umgerechnet werden können oder keine Prozentangabe vorhanden ist, oder der Lieferbedingungsschlüssel fehlt, Hinzurechnungen/Abzüge angegeben sind, die nicht in EUR umgerechnet werden können

Automatisch berechnen EUSt Kosten

Der Anwender kann pro Position festlegen, ob der Zollwert von Scope automatisch aus den eingegebenen Berechnungsgrundlagen ermittelt werden soll oder nicht. Standardmäßig ist das Flag gesetzt. Soll ein abweichender Wert erfasst werden, kann die Automatik durch Entfernen des Flags in der Checkbox deaktiviert werden und ein Wert manuell erfasst werden.(Beispiel: inländische Beförderungskosten Seefracht)

Artikelpreis

Rechnungspreis der zu dieser Position angemeldeten Waren in der geschuldeten Währung gemäß dem Feld "Währungsschlüssel".

Automatisch berechnen Artikelpreis

Der Anwender kann pro Position festlegen, ob der Zollwert von Scope automatisch aus den eingegebenen Berechnungsgrundlagen ermittelt werden soll oder nicht. Standardmäßig ist das Flag gesetzt. Soll ein abweichender Wert erfasst werden, kann die Automatik durch Entfernen des Flags in der Checkbox deaktiviert werden und ein Wert manuell erfasst werden.

Besondere Wertangaben

Sind besondere Wertangaben zu machen, muss über die Schaltfläche "Besondere Wertangaben" der entsprechende Erfassungsdialog aufgerufen werden. Die Angabe ist erforderlich, wenn abweichend oder neben dem Zollwert ein anderer Wert für die Abgabenberechnung benötigt wird.(z.B. Nettopreis frei Grenze bei Antidumpingmaßnahmen)

Copyright © 2014 Riege Software International GmbH. Alle Rechte vorbehalten.

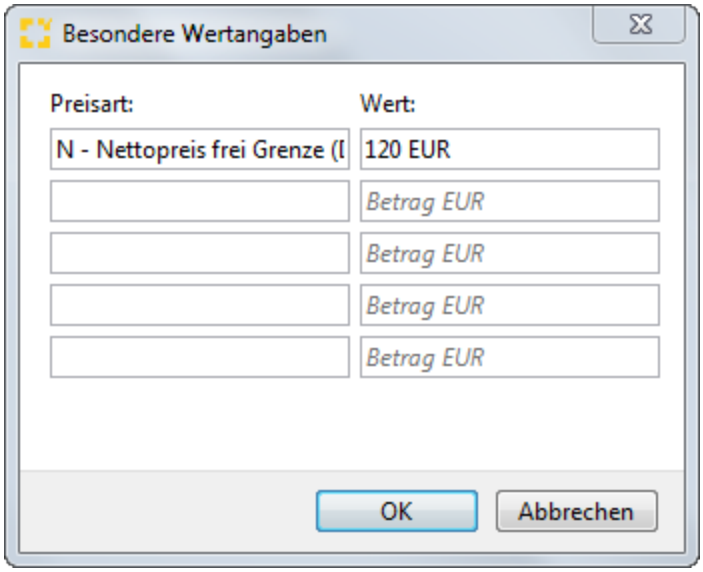

Preisart

Die Art des besonderen Wertes ist im Feld "Preisart" anzugeben.

Wert

Wertangabe in EUR. Besonderer Wert gemäß dem Feld "WKZ", wenn dieser abweichend vom Zollwert für die Abgabenberechnung erforderlich ist (z.B. Nettopreis frei Grenze bei Antidumpingmaßnahmen).

Kosten aufteilen

Die Funktionsweise der Kostenaufteilung entspricht der im Kapitel Aufteilung Kostenarten Hinzurechnungen und Abzüge - Einzelzollanmeldung Zolllager.

Copyright © 2014 Riege Software International GmbH. Alle Rechte vorbehalten.

(c) Bemessung - Warenpositionen - Anschreibungsmitteilung Zolllager

- Einleitung
- Beschreibung

Einleitung

Unter dem Reiter Warenposition/Bemessung können weitere Bemessungsdaten, wie Zollmenge, Verbrauchsteuercode, oder Gehaltsangaben angegeben werden. Über die Schaltfläche **"Speichern"**, können erfasste Kopfdaten gespeichert werden. Über die Schaltfläche **"Vorlage erstellen"** können die Daten der Zollanmeldung als Vorlage gespeichert werden. Über die Schaltfläche **"Schließen"** kann der Erfassungsdialog geschlossen werden. Über die Schaltfläche **"Senden"** können die Daten der Zollanmeldung an den Zoll übermittelt werden.

Beschreibung

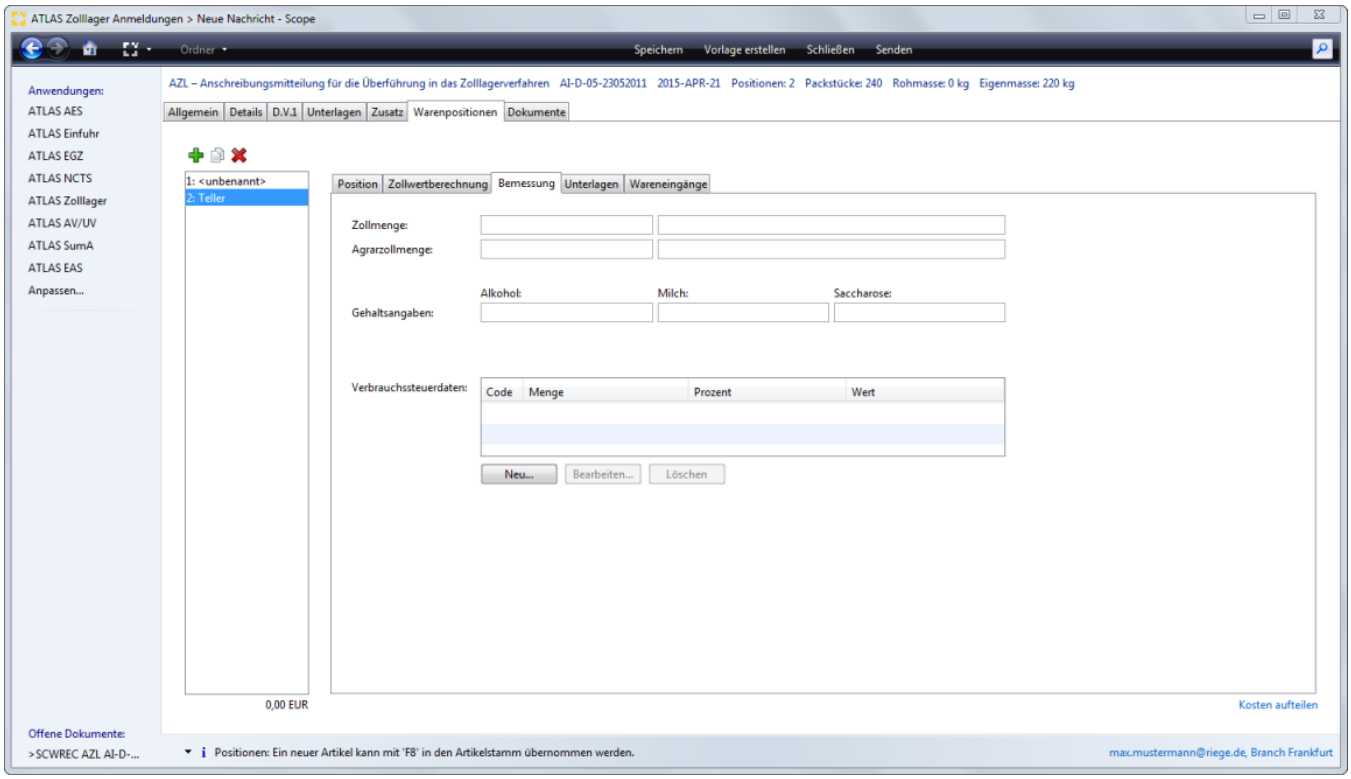

Zollmenge

Warenmenge, die ggf. der Abgabenberechnung bei spezifischen Abgabensätzen im Rahmen der Abrechnung der EGZ-ZL zugrunde gelegt werden soll oder die eingetragen werden muss, wenn die Abfertigung nach dem "Vereinfachten Verfahren zur Ermittlung des Zollwerts bestimmter verderblicher Waren" beantragt wurde

Maßeinheit/Qualifikator (Zollmenge)

Maßeinheit/Qualifikator Warenmenge Zoll

Agrarzollmenge

Zweite Warenmenge, die ggf. für die Festsetzung der Bemessungsgrundlagen bei spezifischen Abgabensätzen zugrunde gelegt wird.

Maßeinheit/Qualifikator (Agrarzollmenge)

Maßeinheit/Qualifikator Warenmenge Agrarzoll

Gehalt an Gesamtalkohol (reiner Alkohol)

Copyright © 2014 Riege Software International GmbH. Alle Rechte vorbehalten.

Prozentangabe zu der Gehaltsart, bezogen auf die für die Abgabenberechnung jeweils maßgebende Menge Zoll oder Agrarzoll.

Gehalt an Milch

Prozentangabe zu der Gehaltsart, bezogen auf die für die Abgabenberechnung jeweils maßgebende Menge Zoll oder Agrarzoll.

Gehalt an Saccharose

Prozentangabe zu der Gehaltsart, bezogen auf die für die Abgabenberechnung jeweils maßgebende Menge Zoll oder Agrarzoll.

Verbrauchsteuer

Mit der Schaltfläche "Neu" unter der Tabelle Verbrauchsteuer, kann der Dialog zur Erfassung von Verbrauchsteuerdaten aufgerufen werden.

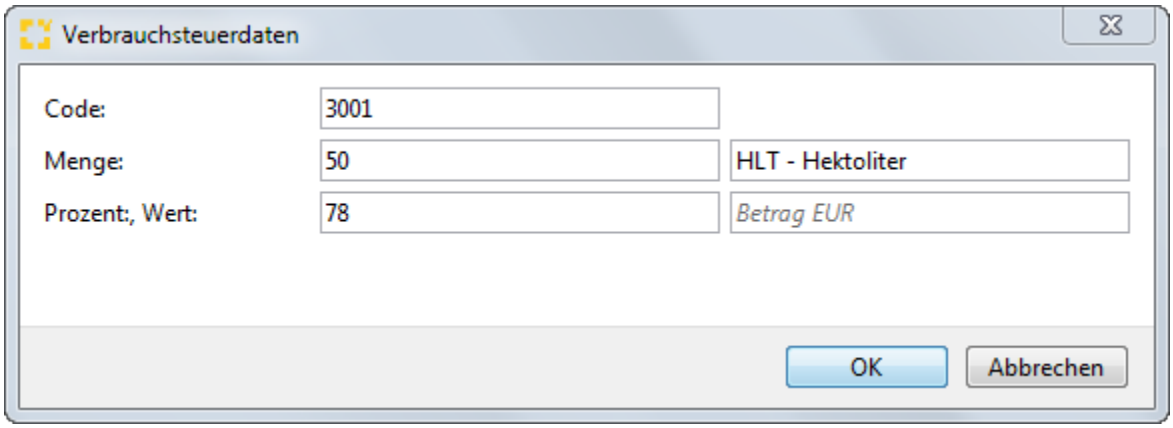

Verbrauchsteuer (Code)

Verbrauchsteuercode gem. EZT zur Berechnung der Verbrauchsteuern. Die Angabe ist erforderlich, wenn die Ware einer Verbrauchsteuer unterliegt.

Verbrauchsteuer (Menge)

Steuerpflichtige Menge zu dem jeweiligen Verbrauchsteuercode, die der Verbrauchsteuerberechnung zugrunde gelegt werden soll.

Maßeinheit (Verbrauchsteuer)

Schlüssel für die Maßeinheit zur Verbrauchsteuermenge.

Grad/Prozent (Verbrauchsteuer)

Gehaltsangabe in Grad/Prozent, bezogen auf die für die Verbrauchsteuerberechnung maßgebende steuerpflichtige Menge.

Verbrauchsteuerwert

Wert gemäß dem Feld "WKZ", der der Verbrauchsteuerberechnung zugrunde gelegt werden soll. Derzeit ist hier nur der Gesamtkleinverkaufspreis (Menge x Kleinverkaufspreis) bei Tabakwaren anzugeben.

Copyright © 2014 Riege Software International GmbH. Alle Rechte vorbehalten.

(d) Unterlagen - Warenpositionen - Anschreibungsmitteilung Zolllager

- Einleitung
- Beschreibung

Einleitung

Unter dem Reiter Warenpositionen/Unterlagen, sind die zur Position vorgelegten Unterlagencodierungen dargestellt. Unterlagen zur Position sind - unter Berücksichtigung der nachfolgend beschriebenen Regeln - zu übermitteln, wenn sie bereits bei der Überführung der Waren in das Zolllagerverfahren vorgelegt werden sollen. Einfuhrlizenzen dürfen jedoch hier nicht angemeldet werden; Einfuhrlizenzen dürfen nur bei Beendigung des Zolllagerverfahrens durch Überführung in den zollrechtlich freien Verkehr vorgelegt werden, da erst zu diesem Zeitpunkt die mit diesem Papier verbundene Verpflichtung, die Ware einzuführen, erfüllt ist. Die Verschlüsselung der Unterlagen setzt sich aus den Feldern "Bereich der Unterlage (Position)" und "Art der Unterlage (Position)" zusammen.

Beschreibung

Bearbeite Unterlage

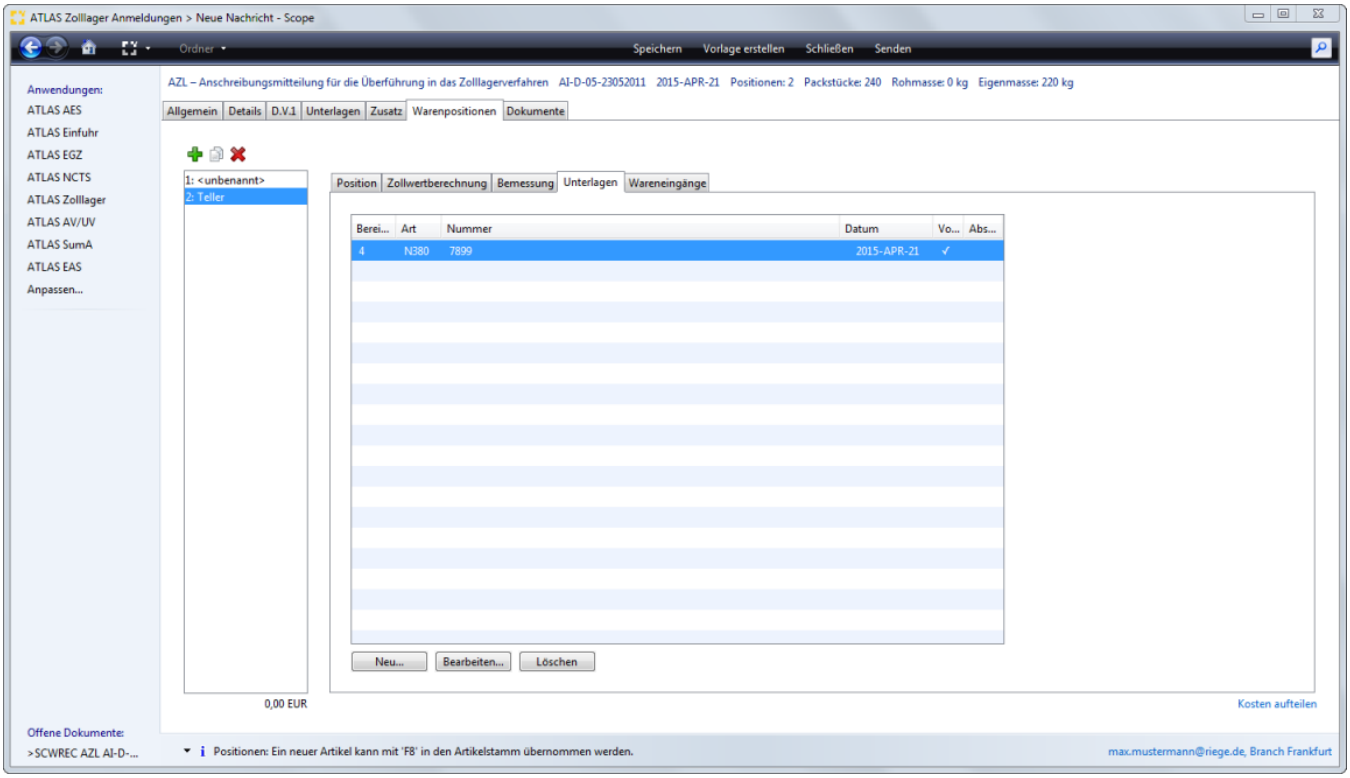

Bereich

Anzeige des Unterlagenbereichs

Art

Anzeige der Art (Codierung) der Unterlage

Nummer

Anzeige der Nummer der vorgelegten Unterlage

Datum

Anzeige des Ausstellungsdatum der vorgelegten Unterlage

Copyright © 2014 Riege Software International GmbH. Alle Rechte vorbehalten.

Kennzeichen Vorhanden

Anzeige Kennzeichen, ob die Unterlage vorhanden ist und vorgelegt werden kann.

Abschreibung

Anzeige Warenmenge, die auf der jeweils angegebenen Unterlage abgeschrieben werden soll.

Neu

Mit der Schaltfläche "Neu" kann der Dialog zur Erfassung einer neuen Unterlage geöffnet werden.

Bearbeiten

Die Schaltfläche "Bearbeiten" öffnet den Dialog zur Bearbeitung einer Unterlage.

Löschen

Mit der Schaltfläche "Löschen" kann eine Unterlage wieder gelöscht werden.

Bearbeite Unterlage

Der Dialog zur Erfassung der Daten einer neuen Unterlage kann unter der Tabelle Unterlagen mit der Schaltfläche "Neu" geöffnet werden.

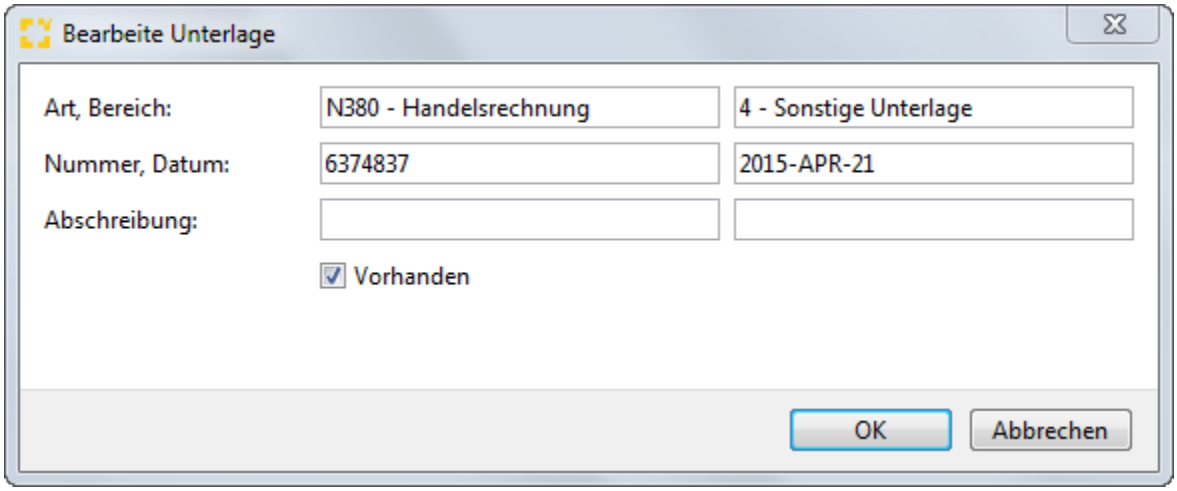

Copyright © 2014 Riege Software International GmbH. Alle Rechte vorbehalten.

(e) Wareneingänge - Warenpositionen - Anschreibungsmitteilung Zolllager

- Einleitung
- Beschreibung

Einleitung

Unter dem Reiter Wareneingang werden zusätzliche Daten, die aus einem ATLAS Filing/einer Schnittstellenübertragung stammen, als Information zur Suche, oder späterer Auswertungen abgebildet werden. Dieser Reiter ist kein Bestandteil der Zollnachricht, sondern dient nur zu internen Auswertungszwecken.

Beschreibung

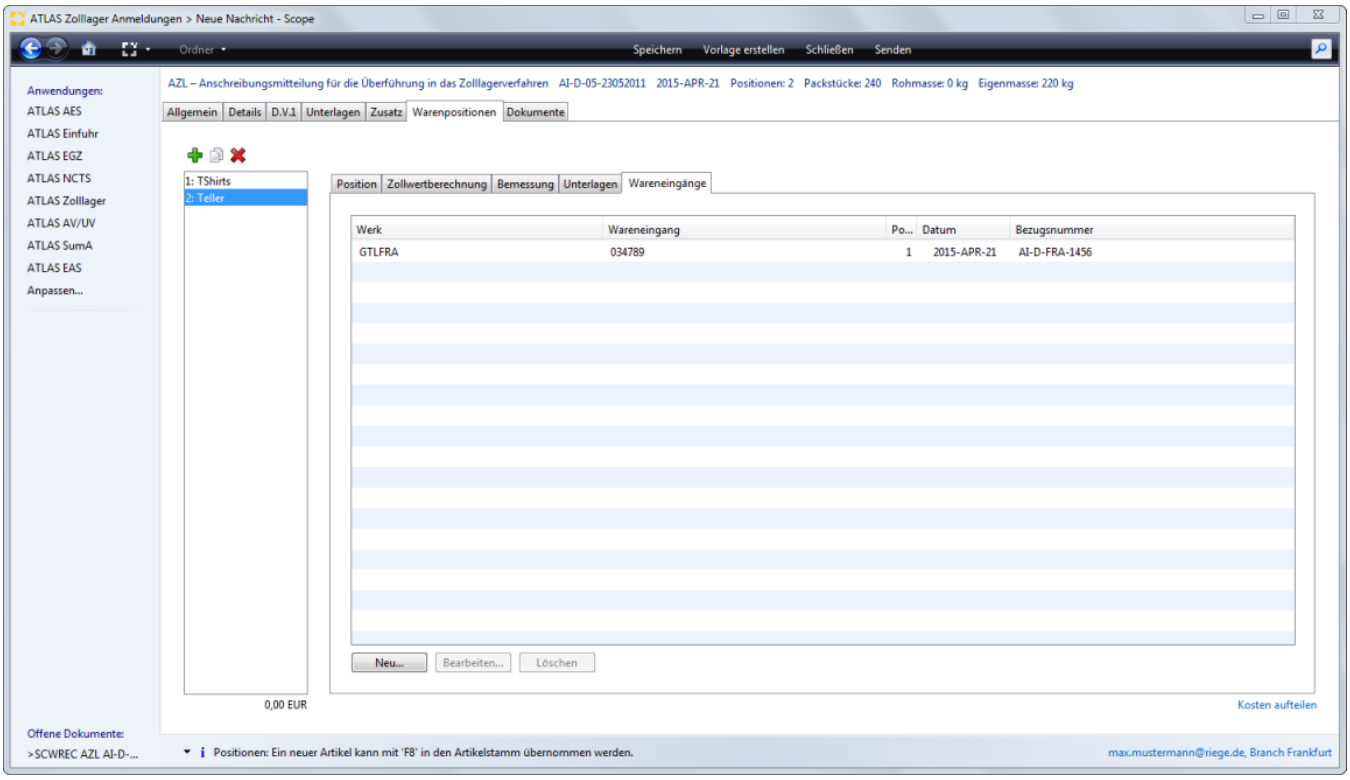

Copyright © 2014 Riege Software International GmbH. Alle Rechte vorbehalten.

(g) Dokumente - Anschreibungsmitteilung Zolllager

- Einleitung
- Beschreibung

Einleitung

Unter dem Reiter "Dokumente" werden alle Dokumente angezeigt, die zum Zollvorgang erstellt werden. Hier werden auch zollseitige Antwortnachrichten wie z.B. die CUSTAX angezeigt, können aufgerufen und gedruckt werden. Es können auch externe Dateien (z.b. PDF-Datei, Excel-Liste) zu dem Auftrag hinzugefügt und auch wieder gelöscht werden. Im Kapitel Funktionen allgemein werden die Funktionen innerhalb des Dokumentenreiters in allgemeiner Form noch einmal ausführlich beschrieben.

Beschreibung

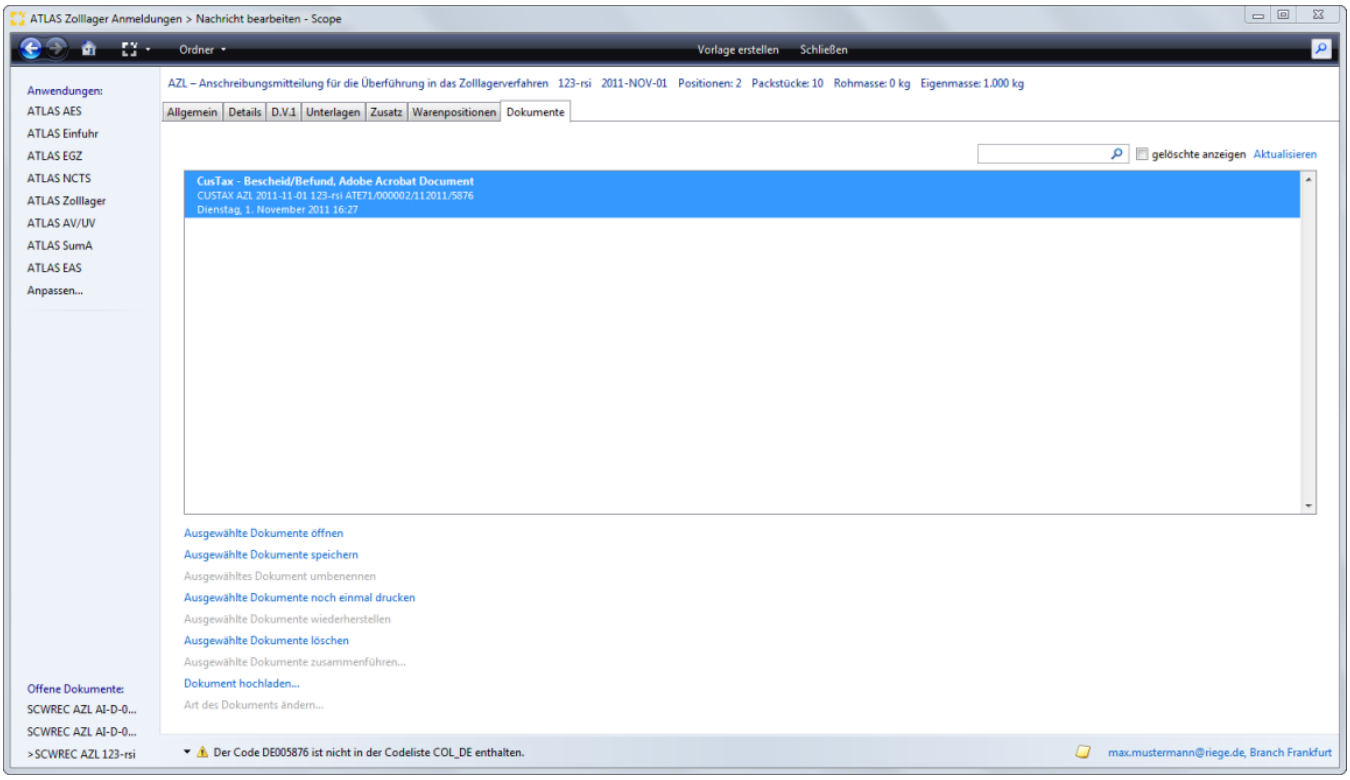

Schlüsselwortsuche

Hier kann durch Eingabe eines Suchbegriffs nach einem Dokument gesucht werden.

gelöschte anzeigen

Durch die Aktivierung dieses Kontrollkästchens werden auch gelöschte Dokumente in der Dokumentenübersicht angezeigt. (Siehe auch Ausgewählte Dokumente löschen / wiederherstellen)

Aktualisieren

Aktualisiert die Übersicht der Einträge

Ausgewählte Dokumente öffnen

Mit der Funktion "Ausgewählte Dokumente öffnen" werden die markierten Dokumente als PDF-Datei geöffnet.

Ausgewählte Dokumente speichern

Speichert die markierten Dokumente als PDF-Datei in das gewünschte Verzeichnis des lokalen PC´s.

Ausgewähltes Dokumente umbenennen

Copyright © 2014 Riege Software International GmbH. Alle Rechte vorbehalten.

Mit dieser Funktion, kann der Dateiname eines Dokuments geändert werden. Die Funktion steht nicht für abgebildete Zollnachrichten zur Verfügung.

Ausgewählte Dokumente noch einmal drucken

Erzeugt erneut einen Druck-Job für die markierten Dokumente.

Ausgewählte Dokumente löschen / wiederherstellen

Mit der Aktion "Ausgewählte Dokumente löschen" können Dokumente gelöscht werden welche in der Dokumentenübersicht markiert sind. Beim Löschen werden Dokumente nicht physisch gelöscht sonder lediglich als inaktiv gekennzeichnet. Diese Dokumente werden dann nur angezeigt, wenn das Kontrollkästchen "gelöschte anzeigen" aktiviert ist. Mit der Aktion "Ausgewählte Dokumente wiederherstellen" können entsprechend markierte Dokumente wiederhergestellt bzw. reaktiviert werden.

Ausgewählte Dokumente zusammenführen

Mit dieser Funktion können mehrere markierte Dokumente zu einer Datei zusammengefasst werden.

Dokument hochladen

Mit diese Funktion kann eine externe Datei (z.b. PDF-Datei, Excel-Liste) zu dem Auftrag hinzugefügt werden.

Art des Dokuments ändern

Mit dieser Funktion kann der Datei Typ geändert werden.

Copyright © 2014 Riege Software International GmbH. Alle Rechte vorbehalten.

vereinfachte Zolllanmeldung Zolllager - vZA-ZL

- Einleitung
- Beschreibung

Einleitung

Für die Erfassung und Bearbeitung einer vereinfachten Zollanmeldung (vZA-ZL) im Verfahren Zolllager bietet Scope hilfreiche Zusatzfunktionen für den Anwender, wie z.B. die automatische Aufteilung von Fracht- und Nebenkosten, inländische Beförderungskosten, sowie Versicherungskosten , die automatisierte Übernahme von zollspezifischen Stammdaten und Gestellungsdaten aus der SumA. Für die Erfassung der Zollanmeldung können Vorlagen verwendet werden. Durch die Möglichkeit einer dynamischen Artikelerfassung können kundenspezifische Daten wie Artikelnummer, Warennummer, Warenbeschreibung direkt bei der Erfassung der Zollanmeldung in das kundenspezifische Warenverzeichnis in der Artikelverwaltung gespeichert werden. Die SCWPED - Bestandsaufzeichnung - ATLAS Zolllager - EGZ/BA wird systemseitig automatisch angelegt.

Beschreibung

Über die Programmaktion NEU - Eingang - Vereinfachte Zollanmeldung in der Benutzeroberfläche ATLAS Zolllager, kann der Erfassungsdialog der vZA-ZL geöffnet werden.

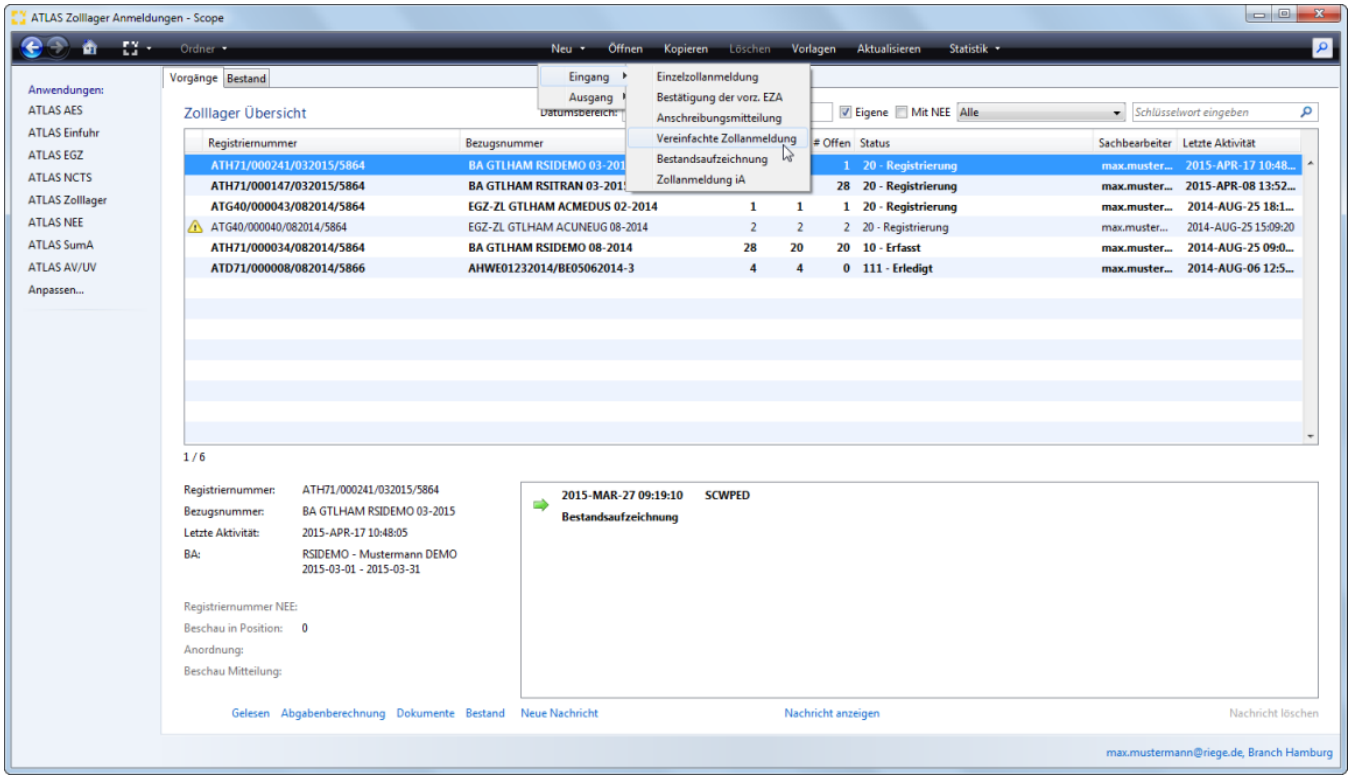

Copyright © 2014 Riege Software International GmbH. Alle Rechte vorbehalten.

(a) Allgemein - vereinfachte Zolllanmeldung Zolllager

- Einleitung
- Beschreibung

Einleitung

In der nachfolgenden Dialogmaske werden die Kopfdaten Allgemein der vereinfachte Zollanmeldung dargestellt. Neben den Eingabefeldern im Erfassungsdialog der Kopfdaten, stehen die folgenden Programmaktionen zur Verfügung. Über die Schaltfläche **"Speichern"**, können erfasste Kopfdaten gespeichert werden. Über die Schaltfläche **"Vorlage erstellen"** können die Daten der Zollanmeldung als Vorlage gespeichert werden. Über die Schaltfläche **"Schließen"** kann der Erfassungsdialog geschlossen werden. Über die Schaltfläche **"Senden"** können die Daten der Zollanmeldung an den Zoll übermittelt werden.

Beschreibung

**Zur Erleichterung für die spätere Bearbeitung der Bestandsaufzeichnung (BA)-ATLAS Zolllager EGZ/BA, werden auch zusätzliche Eingabefelder angeboten, die NICHT Teil der Nachricht sind, sondern später in der BA ergänzt werden müssten. Wenn in diesen Feldern Daten erfasst werden, werden diese nicht an den Zoll übermittelt, aber stehen später als Datenvortrag in der BA bereits zur Verfügung und müssen dann hier nicht in der BA nachträglich ergänzt werden. Diese Zusatzfelder sind in der Beschreibung mit einem roten * gekennzeichnet.*

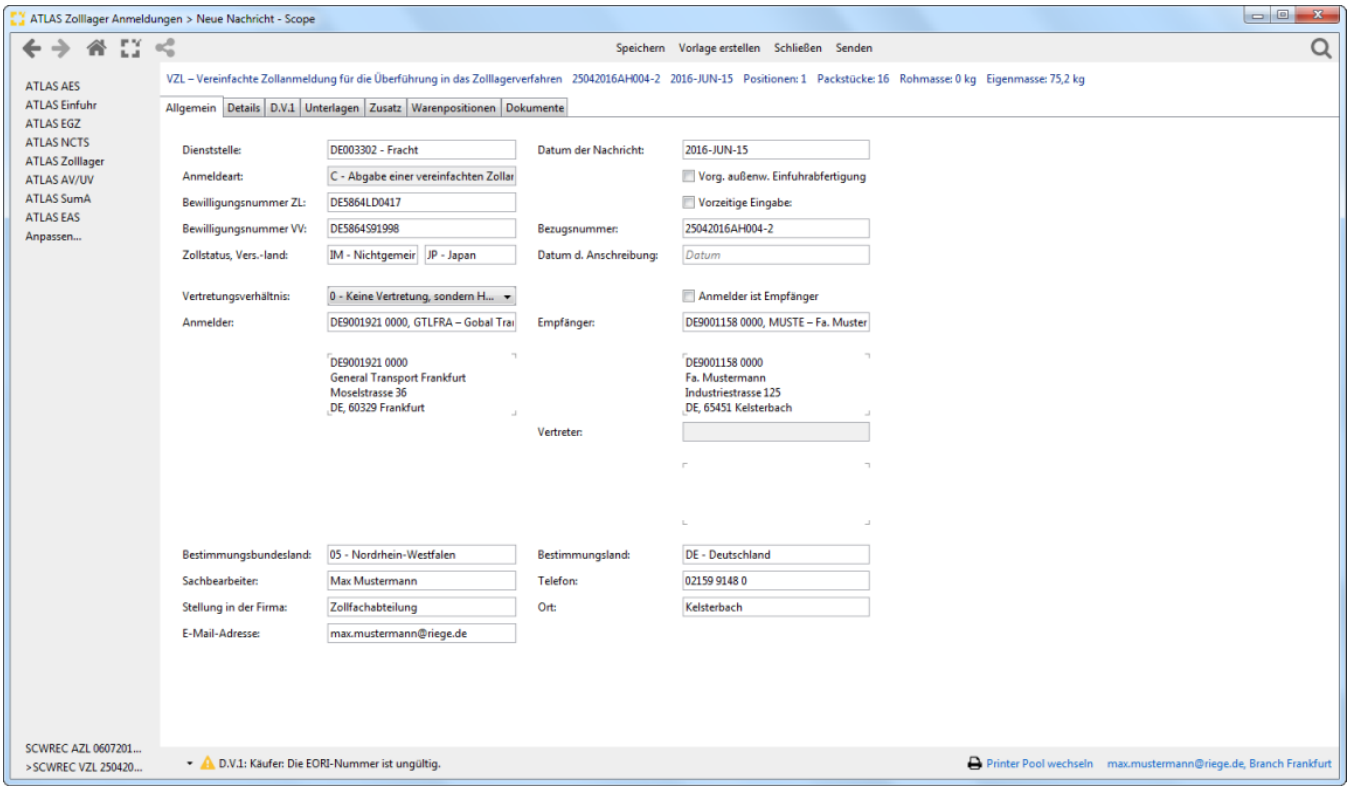

Dienststelle

Dienststellennummer des zuständigen Abfertigungszollamtes. Hilfreiche Angaben zu Zollstellen finden Sie auch in der Liste der Versandzollstellen COL-Information der EU.

Datum der Nachricht

Das Datum der Nachricht wird systemseitig mit dem Tagesdatum vorbelegt.

Anmeldeart

Kennzeichen zur Unterscheidung der Art der Anmeldung, die übermittelt wird. Systemseitig wird die Anmeldeart gemäß ausgewählter Art des Verfahrens; hier die vereinfachte Zollanmeldung vorbelegt.

Kennzeichen Vorgezogene außenwirtschaftsrechtliche Einfuhrabfertigung

Feld, in welchem der Teilnehmer eine vorgezogene außenwirtschaftsrechtliche Einfuhrabfertigung beantragt

Copyright © 2014 Riege Software International GmbH. Alle Rechte vorbehalten.

Bewilligungsnummer ZL

Nummer einer Bewilligung zu einem Zolllagerverfahren, auf das sich die Anmeldung bezieht. Es ist nur die Angabe einer Bewilligung mit der Kennung 'LA', 'LC', 'LD' und 'LE' zulässig.

Bewilligungsnummer (vereinfachtes Verfahren)

Es sind nur Bewilligungen zulässig mit der Kennung 'A9' und 'S9'. Bewilligungen mit der Kennung 'A9' sind nur zulässig, wenn das Feld "Art der Anmeldung" den Wert 'AZL' enthält. Bewilligungen mit der Kennung 'S9' sind nur zulässig, wenn das Feld "Art der Anmeldung" den Wert 'VZL' enthält

Vorzeitige Eingabe

Kennzeichen, ob die Angaben zur Anmeldung vor der Gestellung der Warensendung übermittelt werden

Zollstatus

Zollrechtlicher Status der Ware (Gemeinschaftsware, Nichtgemeinschaftsware mit Versendung aus EFTA Staaten, Nichtgemeinschaftswaren)

Versendungsland

Länderkennzeichen des Versendungs-/ Ausfuhrlandes

Bezugsnummer

internes Ordnungskriterium

Datum der Anschreibung

Das Feld Datum der Anschreibung muss nur in der Nachricht Anschreibungsmitteilung übermittelt werden.

Vertretungsverhältnis

0= Keine Vertretung, sondern Handeln im eigenen Namen und für eigene Rechnung
1= Vertretung im Namen und für Rechnung eines Anderen (direkte Vertretung)
2= Vertretung im eigenen Namen, aber für Rechnung eines Anderen (indirekte Vertretung)

(0' oder '1', falls die Waren in ein Zolllager des Typs C, D oder E übergehen.
'0', '1' oder '2', falls die Waren in ein Zolllager des Typs A übergehen.)

Kennzeichen Anmelder ist Empfänger*

Kennzeichen, ob Anmelder und Empfänger identisch sind

Anmelder

Angaben zum Anmelder. EORI- und Niederlassungsnummer, unter der neben Name und Anschrift weitere relevante Daten des Anmelders gespeichert sind. Es ist grundsätzlich die EORI-Nummer des Bewilligungsinhabers anzumelden. Eine Ausnahme besteht bei einer Überführung von Waren in ein Zolllager des Typs A. Hier ist bei einem direkten Vertretungsverhältnis die Angabe einer EORI-Nummer zulässig, die von der EORI-Nummer des Bewilligungsinhabers abweicht. In diesem Fall ist die EORI-Nummer des Bewilligungsinhabers im Feld "Vertreter (TIN)" anzumelden.

Empfänger*

Angaben zum Empfänger (EORI Nummer und Niederlassungsnummer oder Adressdaten) . Eine Angabe ist nur zulässig und erforderlich, wenn das Feld "Anmelder ist Empfänger" den Wert 'N' und das Feld "Empfänger (Name)" keinen Wert beinhaltet.

Vertreter

Angaben zum Vertreter. EORI-Nummer und Niederlassungsnummer, unter welcher neben Name und Anschrift weitere relevante Daten des Vertreters gespeichert sind. Bei der Überführung von Waren in ein Zolllager des Typs A ist bei einem direkten Vertretungsverhältnis die Angabe der EORI-Nummer des Bewilligungsinhabers erforderlich, wenn die EORI-Nummer des Anmelders von der EORI-Nummer des Bewilligungsinhabers abweicht.

Für Rechnung

EORI- und Niederlassungsnummer, unter welcher Name und Anschrift des vom Anmelder Vertretenen gespeichert sind oder Adressdaten.

Bestimmungsbundesland*

Schlüssel für das Bestimmungsbundesland.

Bestimmungsland*

Copyright © 2014 Riege Software International GmbH. Alle Rechte vorbehalten.

Der zulässige Wert im Feld Bestimmungsland ist abhängig vom Bestimmungsbundesland. Enthält das Feld "Bestimmungsbundesland" einen von '25' abweichenden Wert, dann ist in diesem Feld nur der Wert 'DE' zulässig. Enthält das Feld "Bestimmungsbundesland" den Wert '25', dann ist in diesem Feld der Wert 'DE' nicht zulässig

Sachbearbeiter

Der Name des Sachbearbeiters. Der Wert wird als Default aus den zollspezifischen Stammdaten gesetzt.

Telefon

Die Telefonnummer des Sachbearbeiters. Der Wert wird als Default aus den zollspezifischen Stammdaten gesetzt.

Stellung in der Firma

Die Stellung des Sachbearbeiters. Der Wert wird als Default aus den zollspezifischen Stammdaten gesetzt.

Ort

Der Ausstellungsort, an dem die Anmeldung erstellt wurde. Der Wert wird als Default aus den globalen Stammdaten gesetzt.

Email Adresse

E-Mail-Adresse des Sachbearbeiters in der Firma

Copyright © 2014 Riege Software International GmbH. Alle Rechte vorbehalten.

(b) Details - vereinfachte Zolllanmeldung Zolllager

- Einleitung
- Beschreibung

Einleitung

In der nachfolgenden Dialogmaske werden die Kopfdaten Details der vereinfachten Zollanmeldung dargestellt. Neben den Eingabefeldern im Erfassungsdialog der Kopfdaten, stehen die folgenden Programmaktionen zur Verfügung. Über die Schaltfläche **"Speichern"**, können erfasste Kopfdaten gespeichert werden. Über die Schaltfläche **"Vorlage erstellen"** können die Daten der Zollanmeldung als Vorlage gespeichert werden. Über die Schaltfläche **"Schließen"** kann der Erfassungsdialog geschlossen werden. Über die Schaltfläche **"Senden"** können die Daten der Zollanmeldung an den Zoll übermittelt werden.

Beschreibung

**Zur Erleichterung für die spätere Bearbeitung der Bestandsaufzeichnung (BA)-ATLAS Zolllager EGZ/BA, werden auch zusätzliche Eingabefelder angeboten, die NICHT Teil der Nachricht sind, sondern später in der BA ergänzt werden müssten. Wenn in diesen Feldern Daten erfasst werden, werden diese nicht an den Zoll übermittelt, aber stehen später als Datenvortrag in der BA bereits zur Verfügung und müssen dann hier nicht in der BA nachträglich ergänzt werden. Diese Zusatzfelder sind in der Beschreibung mit einem roten * gekennzeichnet.*

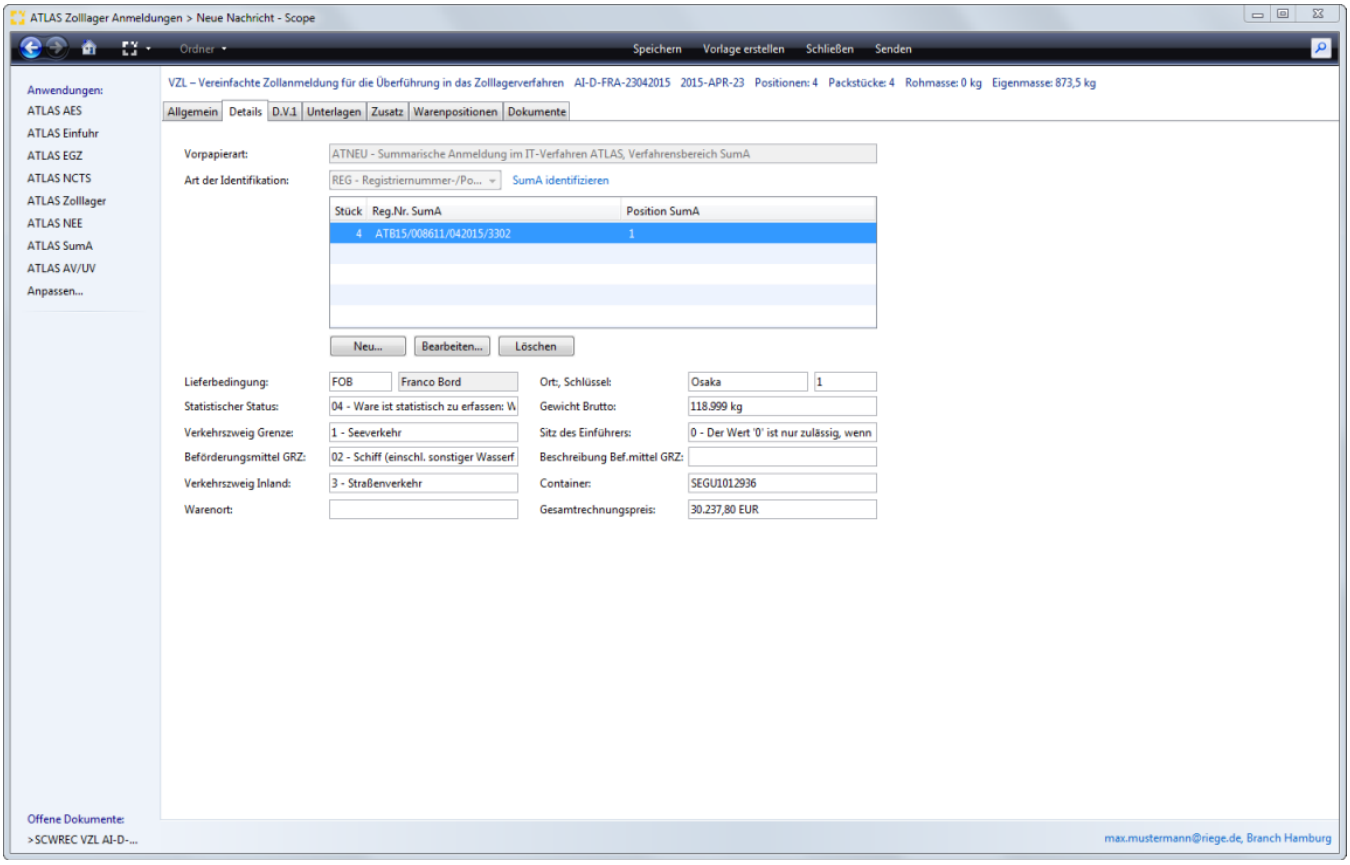

Vorpapierart

Hier muss die Vorpapierart angegeben werden. Das ist die Angabe, dass ein Zollpapier einer vorangegangenen Bestimmung oder eine bereits in der Verwaltung von Summarischen Anmeldungen bestehende Registriernummer erledigt werden soll. Enthält das Feld "Art der Anmeldung" den Wert 'AZL', so ist hier nur einer der Werte 'ATNEU', 'AT-AV' oder 'AT-UV' zulässig.

SumA identifizieren

Bei Vorpapiertart ATNEU ist ein direkter Zugriff und Auswahlmöglichkeit auf die eigenen systemseitig vorhandene SumA Vorgänge über die Funktion SumA identifizieren möglich.

Lieferbedingung*

Angabe der Lieferbedingung (Incoterm Code)

Copyright © 2014 Riege Software International GmbH. Alle Rechte vorbehalten.

Lieferbedinung Incoterm*

Beschreibung der Lieferbedingung im Klartext. Eine Angabe ist nur zulässig und erforderlich, wenn das Feld "Lieferbedingung" den Wert 'XXX' beinhaltet.

Schlüssel*

Angabe des Schlüssels zur Lieferbedingung

1= Ab Werk, fob ausländischer Einladehafen sowie ähnliche Lieferbedingungen, bei denen die Lieferungskosten für die ausländische Beförderungsstrecke nicht oder nur zu einem geringen Teil im Rechnungspreis enthalten sind (z.B. bei der Lb "cif New York").

3= Frei deutsche Grenze, cif deutscher Seehafen, frei Haus verzollt sowie ähnliche Lieferbedingungen, bei denen die Lieferungskosten für die ausländische Beförderungsstrecke zum überwiegenden Teil im Rechnungspreis enthalten sind (z.B. bei der Einfuhr aus Übersee mit der Lieferbedingung "cif Antwerpen" oder "fob Binnenschiff Rotterdam")

Statistischer Status*

Schlüssel für die statistische Behandlung der Ware

Gewicht Brutto

Bruttogewicht, Gesamtrohmasse der Sendung in kg

Verkehrszweig an der Grenze

Es ist die Art des Verkehrszweigs entsprechend des aktiven Beförderungsmittels, mit dem die Waren in das Zollgebiet der Gemeinschaft verbracht worden sind, anzugeben.

Sitz des Einführer*

Schlüssel für den Sitz des Einführers

Art des Beförderungsmittels

Art des Beförderungsmittels an der Grenze

Beschreibung des Beförderungsmittels

Angabe ist nur zulässig und erforderlich, wenn das Feld "Art des Beförderungsmittels an der Grenze" den Wert '07' beinhaltet.

Verkehrszweig im Inland

Schlüssel für die Art des inländischen Verkehrszweigs. Das Feld ist nicht auszufüllen, wenn die Einfuhrformalitäten bei der Eingangszollstelle erfüllt werden.

Container

In diesem Feld können Containernummern angegeben werden. Die Angabe von 9 Nummern ist zulässig, wobei diese jeweils mit Komma zu trennen sind.

Warenort

Der Ort an dem sich die Ware befindet (Nur auf Verlangen der Zollstelle auszufüllen, z.B. Lager, Schuppen).

Gesamtrechnungspreis*

Der Gesamtrechnungsbetrag in der geschuldeten Währung. Der Betrag und die Währung können direkt in das Eingabefeld geschrieben werden, oder durch Doppelklick auf das „Geld" Symbol separat erfasst werden

Copyright © 2014 Riege Software International GmbH. Alle Rechte vorbehalten.

(c) D.V.1 - vereinfachte Zolllanmeldung Zolllager

- Einleitung
- Beschreibung

Einleitung

In der nachfolgenden Dialogmaske werden die Kopfdaten D.V.1 der vereinfachte Zollanmeldung dargestellt. Neben den Eingabefeldern im Erfassungsdialog der Kopfdaten, stehen die folgenden Programmaktionen zur Verfügung. Über die Schaltfläche **"Speichern"**, können erfasste Kopfdaten gespeichert werden. Über die Schaltfläche **"Vorlage erstellen"** können die Daten der Zollanmeldung als Vorlage gespeichert werden. Über die Schaltfläche **"Schließen"** kann der Erfassungsdialog geschlossen werden. Über die Schaltfläche **"Senden"** können die Daten der Zollanmeldung an den Zoll übermittelt werden.

Beschreibung

**Zur Erleichterung für die spätere Bearbeitung der Bestandsaufzeichnung (BA)-ATLAS Zolllager EGZ/BA, wird die D.V.1 als zusätzlicher Reiter angeboten. Die D.V.1 ist NICHT Teil dieser Nachricht . Wenn in diesen Feldern Daten erfasst werden, werden diese nicht an den Zoll übermittelt, aber stehen später als Datenvortrag in der EGZ/BA bereits zur Verfügung und müssen dann nicht nachträglich ergänzt werden.*

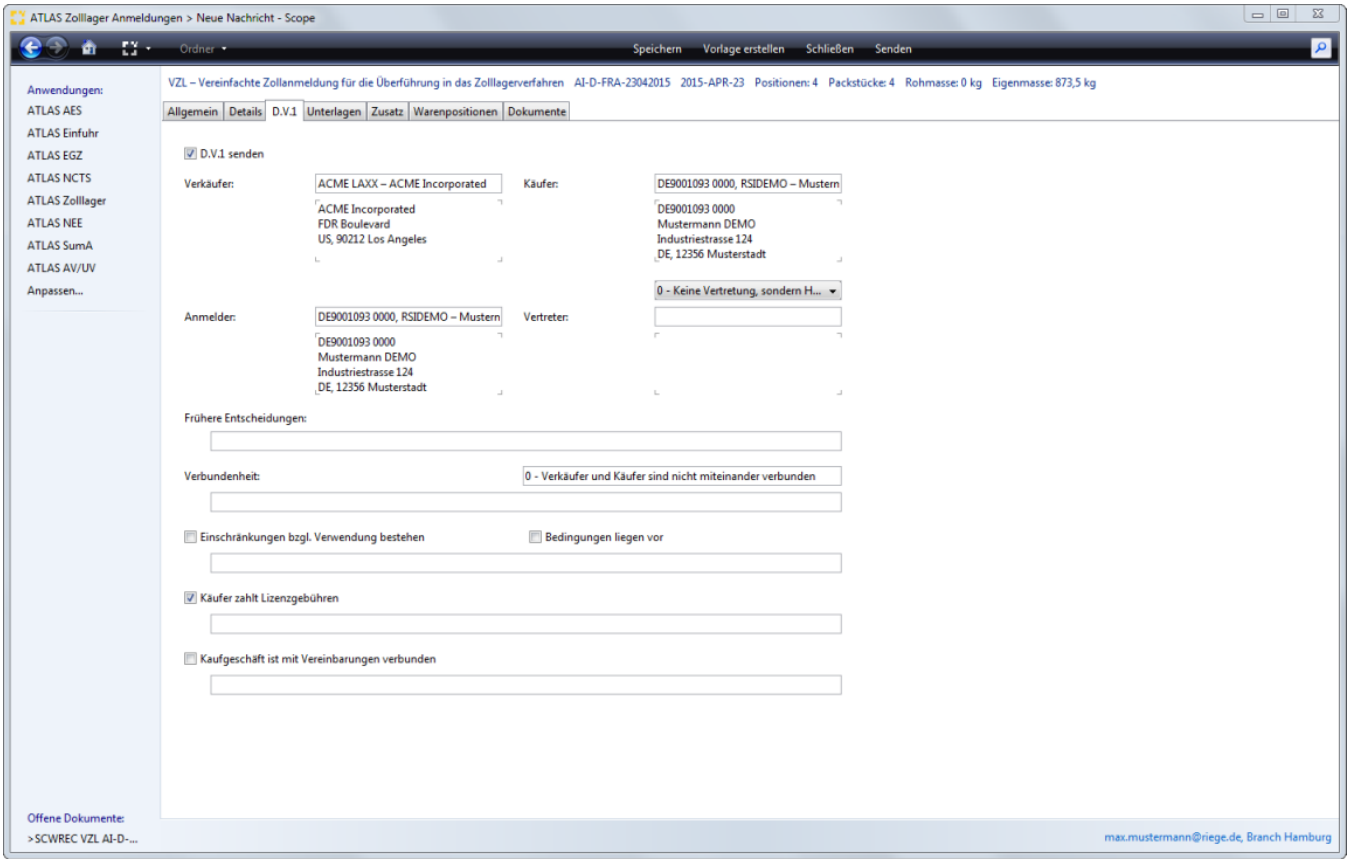

D.V.1 senden

Kennzeichen, ob eine Anmeldung der Angaben über den Zollwert (D.V.1) vorliegt. Die D.V.1 enthält die Angaben über den Zollwert. Durch Setzen des Flags (Haken) bei „D.V.1 senden" werden die Angaben zu Verkäufer, Anmelder, Vertreter und Käufer aus den Kopfdaten vorbelegt.

Verkäufer

Angaben zum Verkäufer
Adresse und EORI-Nummer des Verkäufers. Liegt keine EORI-Nummer vor, so muss die Adresse des Verkäufers angegeben werden.

Käufer

Angaben zum Käufer
Adresse und EORI-Nummer des Käufers. Liegt keine EORI-Nummer vor, so muss die Adresse des Käufers angegeben werden.

Copyright © 2014 Riege Software International GmbH. Alle Rechte vorbehalten.

Vertretungsverhältnis

Angaben zum Vertretungsverhältnis. Wird aus den Kopfdaten Allgemein vorbelegt.

Anmelder

Angaben zum Zollwertanmelder
Adressdaten, EORI-Nummer des Zollwertanmelders. Liegt keine EORI-Nummer vor, so muss die Adresse des Zollwertanmelders angegeben werden.

Vertreter

Angaben zum Vertreter Zollwertanmelder
Adressdaten, EORI-Nummer des Vertreter Zollwertanmelder. Liegt keine EORI-Nummer vor, so muss die Adresse des Vertreters Zollwertanmelder angegeben werden

Frühere Entscheidungen

Nummer und Datum zu eventuell vorliegenden früheren Zollentscheidungen zu den nachfolgenden Angaben.

Kennzeichen Verbundenheit Verkäufer und Käufer

Kennzeichen, ob eine Verbundenheit zwischen Verkäufer und Käufer besteht.

Einzelheiten zur Verbundenheit von Verkäufer und Käufer

Einzelheiten zur Verbundenheit von Verkäufer und Käufer. Eine Angabe ist nur zulässig, wenn das Feld "Kennzeichen Verbundenheit Verkäufer und Käufer" den Wert '1' oder '2' beinhaltet.

Einschränkungen, bzgl. Verwendung bestehen

Kennzeichen, ob Einschränkungen bezüglich der Verwendung und des Gebrauchs der Waren durch den Käufer vorliegen.

Bedingungen liegen vor

Kennzeichen, ob hinsichtlich des Kaufgeschäftes oder des Preises Bedingungen vorliegen oder ob Leistungen zu erbringen sind, deren Wert im Hinblick auf die zu bewertenden Waren nicht bestimmt werden können.

Einschränkungs-/Bedingungsart

Art der Einschränkungen bezüglich der Verwendung und des Gebrauchs der Waren durch den Käufer und/oder Art der Bedingungen und Leistungen, deren Wert im Hinblick auf die zu bewertenden Waren nicht bestimmt werden kann (Feld 8 der D.V.1).

Käufer zahlt Lizenzgebühren

Kennzeichen, ob der Käufer unmittelbar oder mittelbar Lizenzgebühren für die eingeführten Waren nach den Bedingungen des Kaufgeschäfts zu zahlen hat

Umstände Lizenzgebühren

Umstände, unter denen der Käufer Lizenzgebühren für die eingeführten Waren zu zahlen hat.

Kaufgeschäft ist mir Vereinbarungen verbunden

Kennzeichen, ob das Kaufgeschäft mit einer Vereinbarung verbunden ist, nach der ein Teil der Erlöse aus späteren Weiterverkäufen, sonstigen Überlassungen oder Verwendungen unmittelbar oder mittelbar dem Verkäufer zugute kommt.

Umstände zu Weiterverkäufe/Überlassungen/Verwendungen

Umstände, unter denen ein Teil der Erlöse aus späteren Weiterverkäufen, sonstigen Überlassungen oder Verwendungen unmittelbar oder mittelbar dem Verkäufer zugute kommt.

Copyright © 2014 Riege Software International GmbH. Alle Rechte vorbehalten.

(d) Unterlagen - vereinfachte Zolllanmeldung Zolllager

- Einleitung
- Beschreibung

Einleitung

In der nachfolgenden Dialogmaske werden die Kopfdaten Unterlage der vereinfachten Zollanmeldung dargestellt. Neben den Eingabefeldern im Erfassungsdialog der Kopfdaten, stehen die folgenden Programmaktionen zur Verfügung. Über die Schaltfläche **"Speichern"**, können erfasste Kopfdaten gespeichert werden. Über die Schaltfläche **"Vorlage erstellen"** können die Daten der Zollanmeldung als Vorlage gespeichert werden. Über die Schaltfläche **"Schließen"** kann der Erfassungsdialog geschlossen werden. Über die Schaltfläche **"Senden"** können die Daten der Zollanmeldung an den Zoll übermittelt werden.

Beschreibung

Bearbeite Unterlage

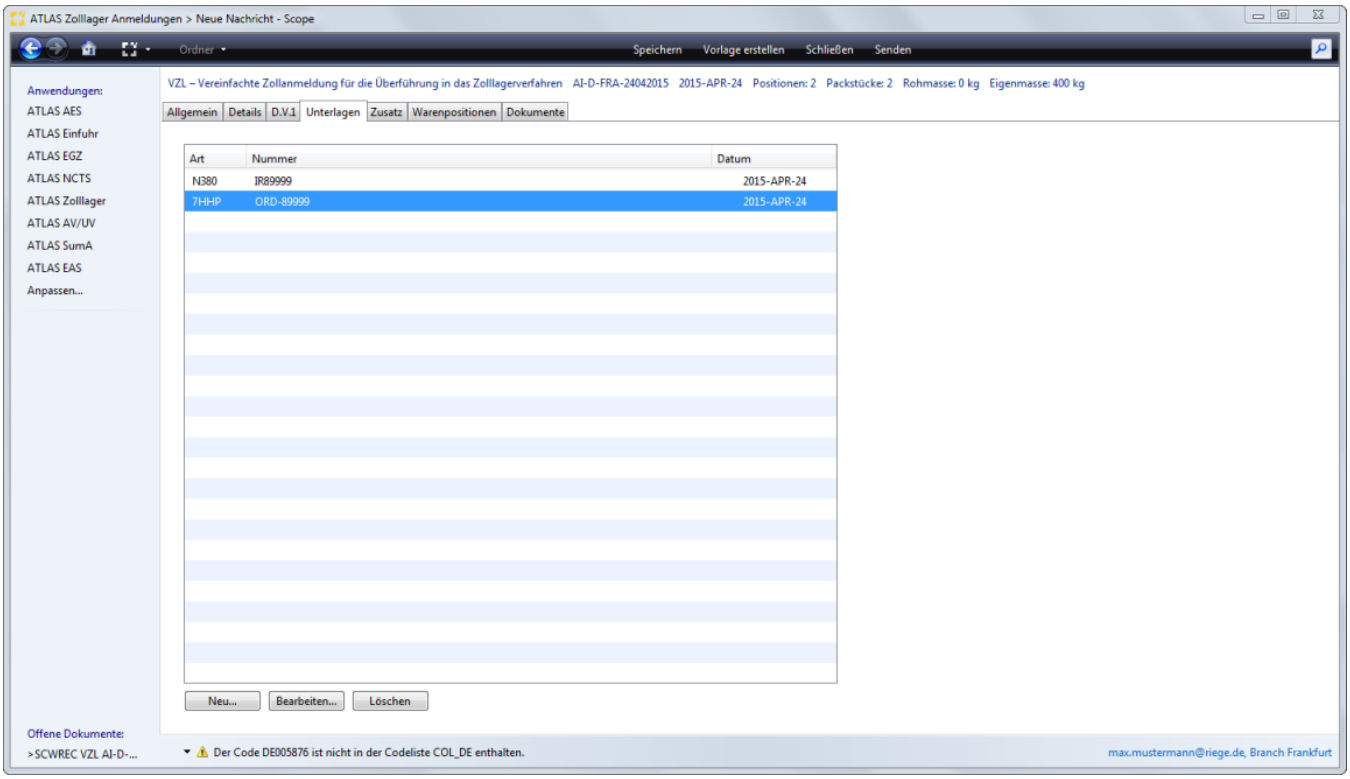

Art

Anzeige der Art (Codierung) der Unterlage

Nummer

Anzeige der Nummer der vorgelegten Unterlage

Datum

Anzeige des Ausstellungsdatum der vorgelegten Unterlage

Neu

Mit der Schaltfläche "Neu" kann der Dialog zur Erfassung einer neuen Unterlage geöffnet werden.

Bearbeiten

Die Schaltfläche "Bearbeiten" öffnet den Dialog zur Bearbeitung einer Unterlage.

Copyright © 2014 Riege Software International GmbH. Alle Rechte vorbehalten.

Löschen

Mit der Schaltfläche "Löschen" kann eine Unterlage wieder gelöscht werden.

Bearbeite Unterlage

Der Dialog zur Erfassung der Daten einer neuen Unterlage kann unter dem Reiter Unterlagen mit der Schaltfläche "Neu" geöffnet werden.

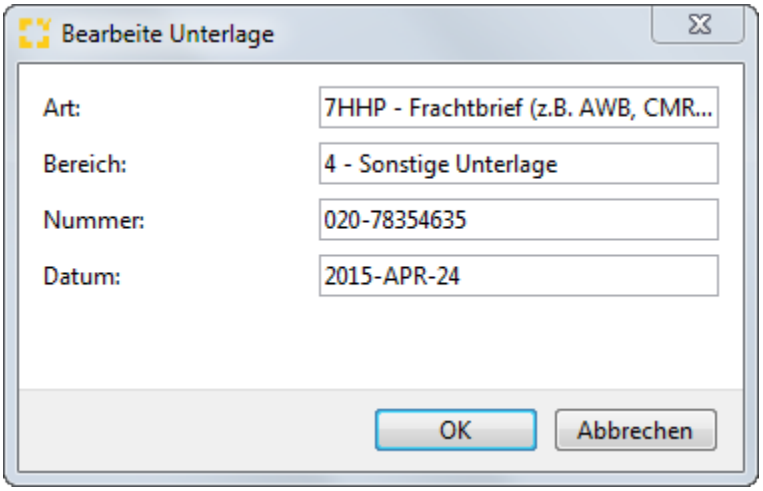

Copyright © 2014 Riege Software International GmbH. Alle Rechte vorbehalten.

(e) Zusatz - vereinfachte Zolllanmeldung Zolllager

- Einleitung
- Beschreibung

Einleitung

Unter dem Reiter Zusatz, können Zusätze (Informationen), die sich auf die beantragte Abfertigung beziehen (anmeldungsbezogen) erfasst werden. In diesem Textfeld kann auch über die Funktion Textbausteine ein in den Stammdaten hinterlegter Textbaustein ausgewählt und übernommen werden.

Beschreibung

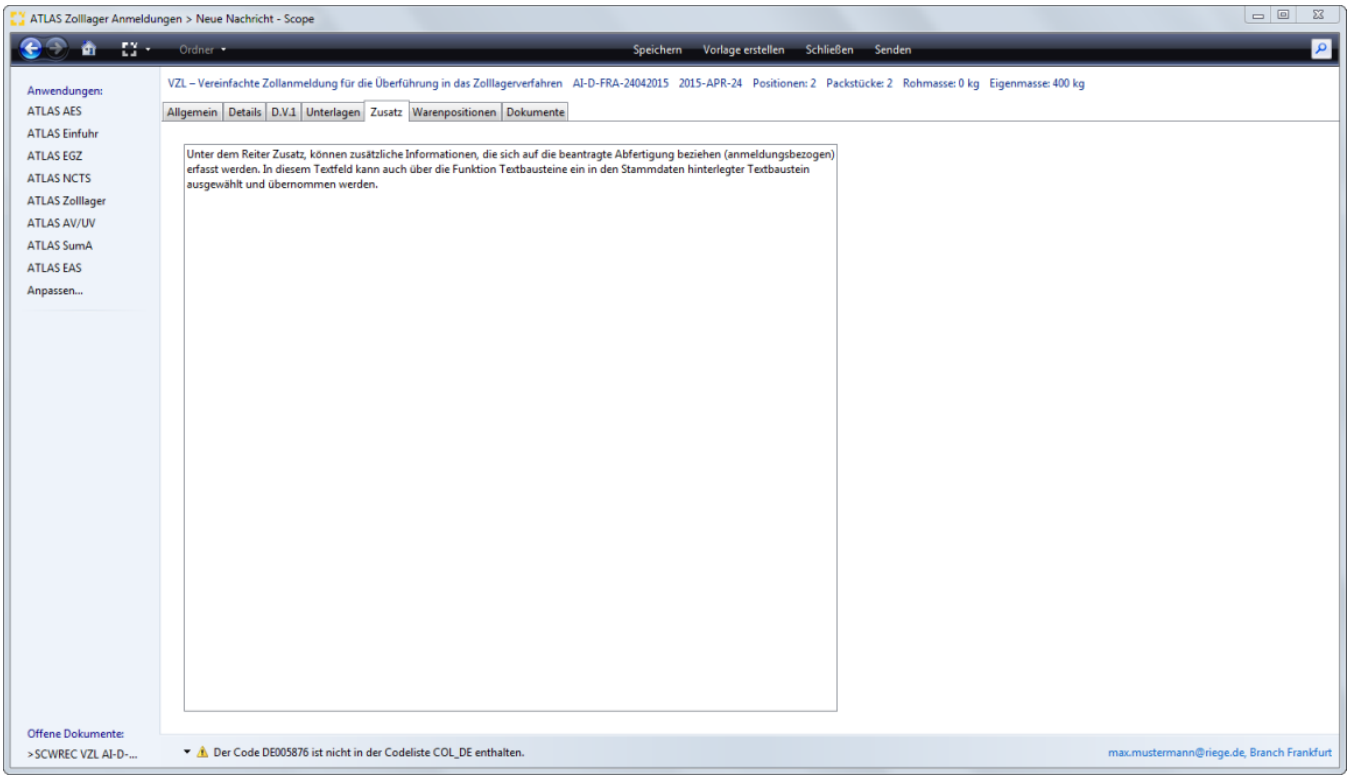

Copyright © 2014 Riege Software International GmbH. Alle Rechte vorbehalten.

(f) Warenpositionen - vereinfachte Zolllanmeldung Zolllager

- Einleitung
- Beschreibung

Einleitung

Unter dem Reiter Warenpositionen können die allgemeinen Positionsdaten erfasst werden. Neben den Eingabefeldern im Erfassungsdialog der Positionsdaten, stehen die folgenden Programmaktionen zur Verfügung. Über die Schaltfläche **"Speichern"**, können erfasste Positionsdaten gespeichert werden. Über die Schaltfläche **"Vorlage erstellen"** können die Daten der Zollanmeldung als Vorlage gespeichert werden. Über die Schaltfläche **"Schließe n"** kann der Erfassungsdialog geschlossen werden. Über die Schaltfläche **"Senden"** können die Daten der Zollanmeldung an den Zoll übermittelt werden.

Beschreibung

Mit dem grünen Plus Symbol, können weitere Positionen hinzugefügt werden. Mit dem dargestellten Papier Symbol können bereits erfasste Positionsdaten kopiert werden. Mit dem Kreuz Symbol können Positionen gelöscht werden. Zu den farbig markierten Feldern werden Validierungen (Informationen und Warnungen zu eventuell fehlenden, oder falschen Feldinhalten) angezeigt.

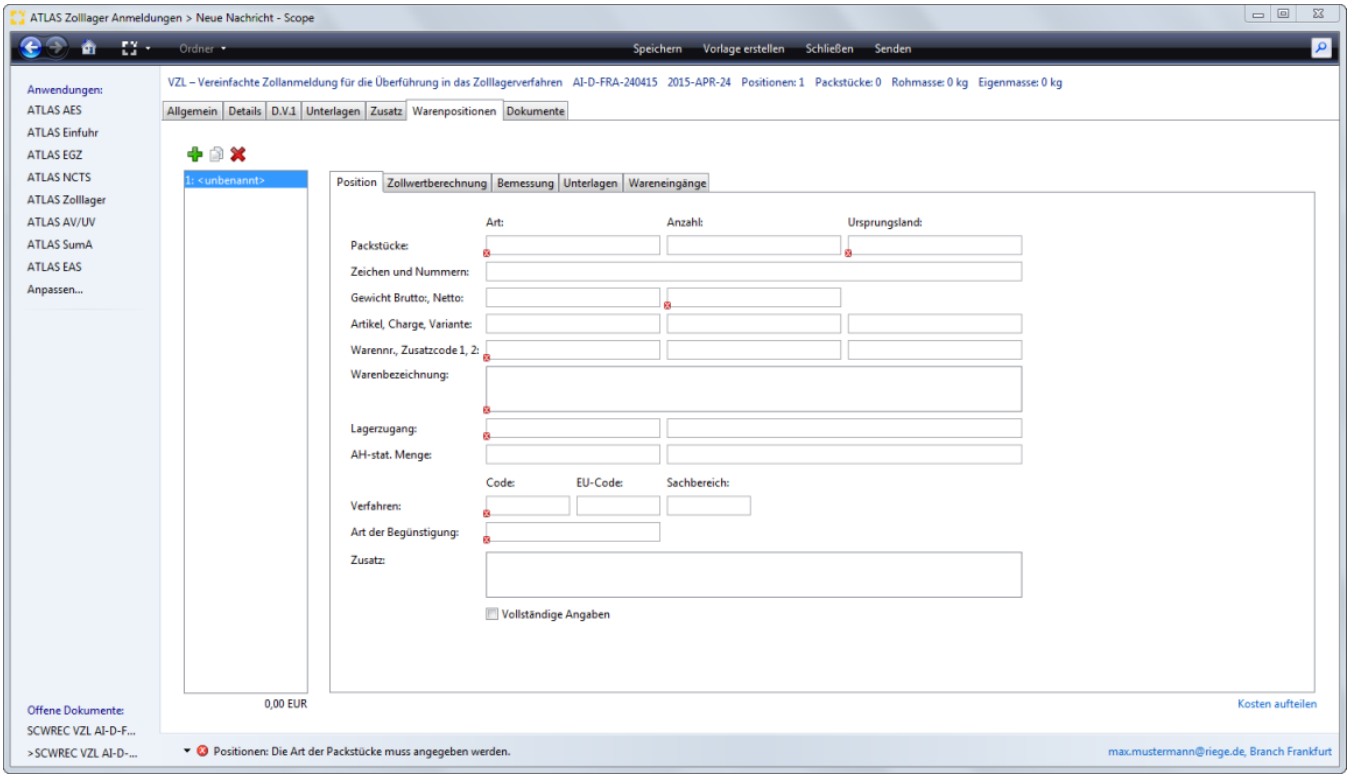

Copyright © 2014 Riege Software International GmbH. Alle Rechte vorbehalten.

(a) Position - vereinfachte Zolllanmeldung Zolllager

- Einleitung
- Beschreibung

Einleitung

In der nachfolgenden Dialogmaske werden die Positionsdaten Allgemein der vereinfachten Zollanmeldung Zolllager dargestellt. Neben den Eingabefeldern im Erfassungsdialog der Kopfdaten, stehen die folgenden Programmaktionen zur Verfügung. Über die Schaltfläche **"Speichern"**, können erfasste Kopfdaten gespeichert werden. Über die Schaltfläche **"Vorlage erstellen"** können die Daten der Zollanmeldung als Vorlage gespeichert werden. Über die Schaltfläche **"Schließen"** kann der Erfassungsdialog geschlossen werden. Über die Schaltfläche **"Senden"** können die Daten der Zollanmeldung an den Zoll übermittelt werden

Beschreibung

**Zur Erleichterung für die spätere Bearbeitung der Bestandsaufzeichnung (BA)-ATLAS Zolllager EGZ/BA, werden auch zusätzliche Eingabefelder angeboten, die NICHT Teil der Nachricht sind, sondern später in der BA ergänzt werden müssten. Wenn in diesen Feldern Daten erfasst werden, werden diese nicht an den Zoll übermittelt, aber stehen später als Datenvortrag in der BA bereits zur Verfügung und müssen dann hier nicht in der BA nachträglich ergänzt werden. Diese Zusatzfelder sind in der Beschreibung mit einem roten * gekennzeichnet.*

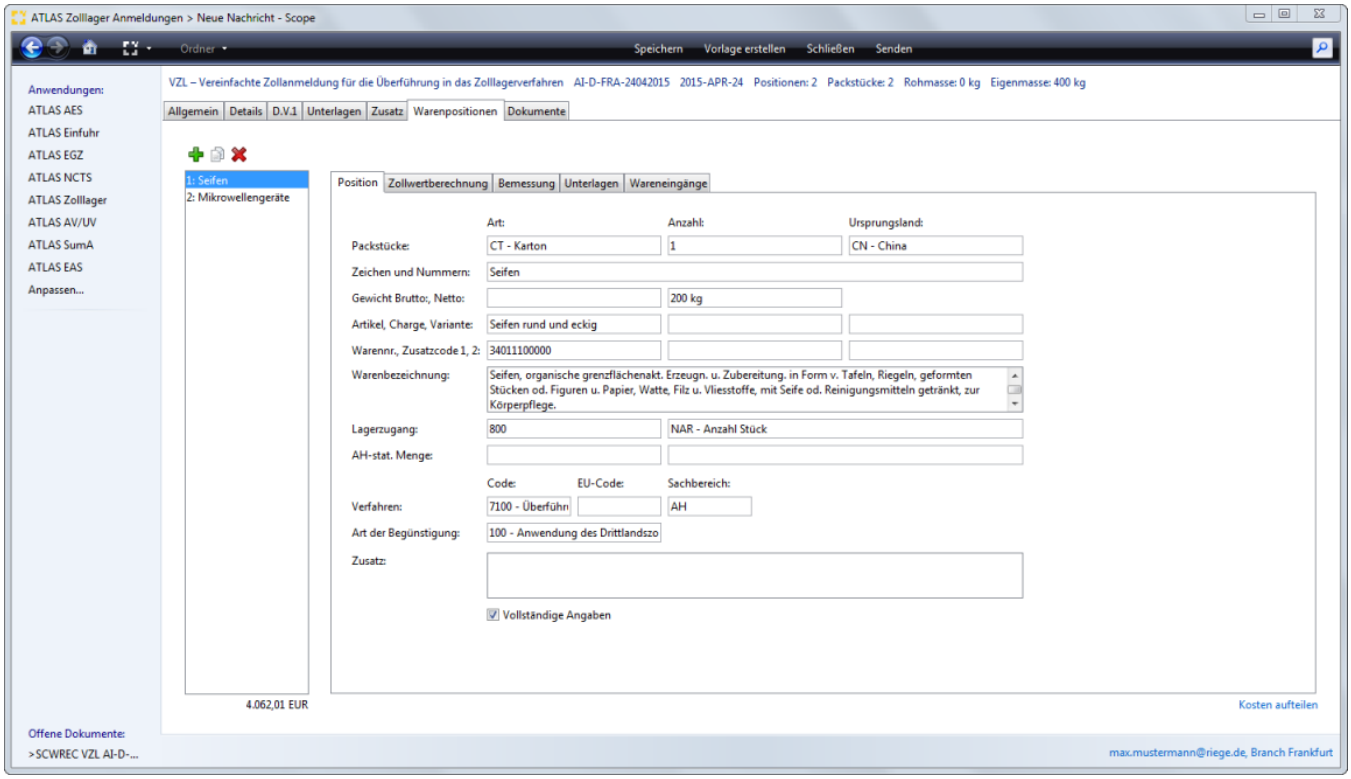

Art der Packstücke

Schlüssel für die Art der verwendeten Packstücke oder Behältnisse für die betreffende Position der Anmeldung

Packstücke-Anzahl

Zahl der Packstücke für die betreffende Position der Anmeldung

⚠ Bei Angabe eines Beendigungsanteils (SumA) in den Kopfdaten der Zollanmeldung prüft Scope die Anzahl der erfassten Packstücke in den Positionen, gegen die angemeldete Stückzahl im Beendigungsanteil SumA. Stimmt die Anzahl nicht überein, erscheint eine Warnung.

Copyright © 2014 Riege Software International GmbH. Alle Rechte vorbehalten.

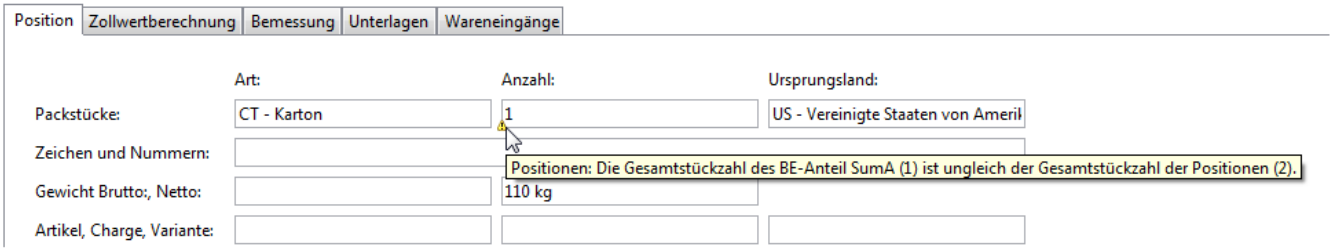

Ursprungsland

Länderkennzeichen des Ursprunglandes, wenn die Waren zu einer Anmeldung aus verschiedenen Ursprungsländern stammen.

Packstücke-Zeichen und Nummern

Kennzeichnung (Zeichen oder Nummern ggf. auch Art) der verwendeten Packstücke oder Behältnisse für die betreffende Position der Anmeldung

Bruttogewicht (Rohmasse)-Position

Bruttogewicht (Rohmasse) der Position in kg. Wurde das Brutto Gesamtgewicht in den Kopfdaten angegeben, wird dies in der Position nicht erfasst.

Nettogewicht (Eigenmasse)-Position

Nettogewicht (Eigenmasse) der zu der Position gehörenden Ware in kg.

Artikelnummer

Innerbetriebliche Warenidentifikation, z.B. Artikelnummer. In diesem Feld kann auf eine Artikelnummer aus den Artikelstammdaten referenziert werden. Priorität hat hier die für den Anmelder/Lieferanten oder Vertreter hinterlegten Artikelnummer. Diese werden zuerst angezeigt. Artikel können auch direkt bei der Erfassung der Position kundenspezifisch gespeichert werden (Funktionstaste F8), der einmal gespeicherte Artikel kann auch während der Bearbeitung der Zollanmeldung bearbeitet und geändert werden (Funktionstaste F3). Eine detaillierte Beschreibung hierzu im Kapitel Dynamische Artikelerfassung.

Charge

Anzeige der Chargennummer, die dem Artikel zugeordnet ist

Variante

Anzeige der Variantennummer, die dem Artikel zugeordnet ist

Warennummer

Angabe der elf-stelligen Warennummer. Die Warentarifnummer kann mit Hilfe der Suchfunktion (Doppelklick in das leere Warennummer, Pfeiltaste nach unten, bzw. Dropdown Liste) aus dem EZT übernommen werden, oder manuell eingegeben werden. Bei Referenzierung auf eine Artikelnummer kann die Warennummer aus dem Artikelstamm vorbelegt werden.

Zusatzcode1

Zusatzcode zu einer Warennummer nach dem EZT

Zusatzcode2

Zusatzcode zu einer Warennummer nach dem EZT

Warenbezeichnung

Übliche Handelsbezeichnung der Ware, die so genau sein muss, dass die sofortige und eindeutige Identifizierung und die Einreihung der Ware in den Zolltarif möglich ist, einschl. der Angaben für evtl. VSt-Berechnungen und der von der Bundesanstalt für Landwirtschaft und Ernährung geforderten Zusatzangaben. Die Warenbeschreibung wird aus dem EZT vorgegeben, kann aber korrigiert, bzw. ergänzt werden.

Wenn bei der Eingabe von Text im Feld Warenbezeichnung in der SCWREC mehr als 240 Zeichen eingegeben wurden, wird dies für den Anwender zusätzlich sichtbar gemacht. Der zu lange Texte wird rot unterkringelt.

Copyright © 2014 Riege Software International GmbH. Alle Rechte vorbehalten.

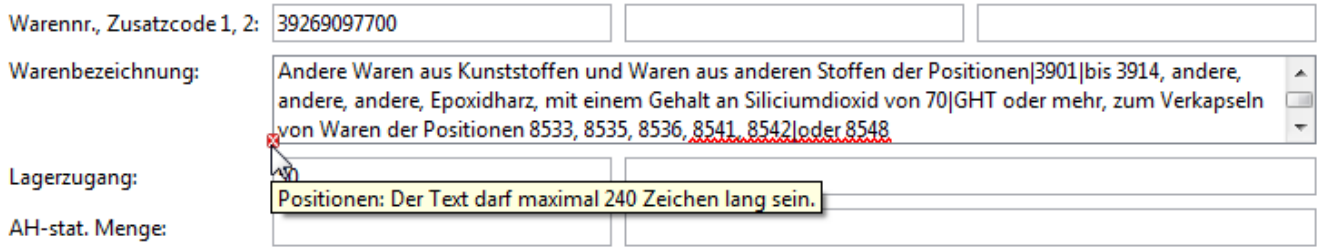

Lagerzugang - Zugangsmenge

Warenmenge, die in das Zolllager aufgenommen wird. Angabe ist für die korrekte Bestandsführung innerhalb des Zolllagerverfahrens erforderlich.

Maßeinheit/Qualifikator (Zugangsmenge)

Maßeinheit/Qualifikator der Menge, die für eine korrekte Bestandsführung innerhalb des Zolllagers erforderlich ist.

AH-Stat. Menge*

Warenmenge in einer besonderen statistischen Maßeinheit, wenn im EZT bei der verwendeten Warennummer eine solche angegeben ist.

AH-Stat. Maßeinheit*

Schlüssel für die Maßeinheit der AHStat-Menge

Verfahrenscode

Angabe des Verfahrens, zu dem die Waren angemeldet werden

EU-Code

Angabe eines Gemeinschaftsverfahrens

Beantragte Begünstigung

Schlüssel für die Art der beantragten Begünstigung

Positionszusatz

Zusätze, die sich auf die beantragte Abfertigung beziehen (positionsbezogen). In diesem Textfeld kann auch über die Funktion Textbausteine ein in den Stammdaten hinterlegter Textbaustein ausgewählt und übernommen werden.

Copyright © 2014 Riege Software International GmbH. Alle Rechte vorbehalten.

(b) Zollwertberechnung - vereinfachte Zolllanmeldung Zolllager

- Einleitung
- Beschreibung

Einleitung

In der nachfolgenden Dialogmaske werden die Positionsdaten Zollwertberechnung der vereinfachten Zollanmeldung Zolllager dargestellt. Neben den Eingabefeldern im Erfassungsdialog der Kopfdaten, stehen die folgenden Programmaktionen zur Verfügung. Über die Schaltfläche **"Speichern"**, können erfasste Kopfdaten gespeichert werden. Über die Schaltfläche **"Vorlage erstellen"** können die Daten der Zollanmeldung als Vorlage gespeichert werden. Über die Schaltfläche **"Schließen"** kann der Erfassungsdialog geschlossen werden. Über die Schaltfläche **"Senden"** können die Daten der Zollanmeldung an den Zoll übermittelt werden.

Beschreibung

Hinzurechnungen und Abzüge
Kosten aufteilen

Zur Erleichterung für die spätere Bearbeitung der EGZ bietet Scope auch hier zusätzliche Felder in der vereinfachten Zollanmeldung Zolllager (vZA-ZL), die es erlauben, die Felder zur Zollwertberechnung ausfüllen zu können um den Zollwert von Scope berechnen zu lassen. Zollseitig wird bei der Abgabe der vZA/AZ ein Zollwert erwartet, der hier immer als Circa-Zollwert interpretiert wird. Bei der Abgabe der BA ist der tatsächliche Zollwert anzugeben.

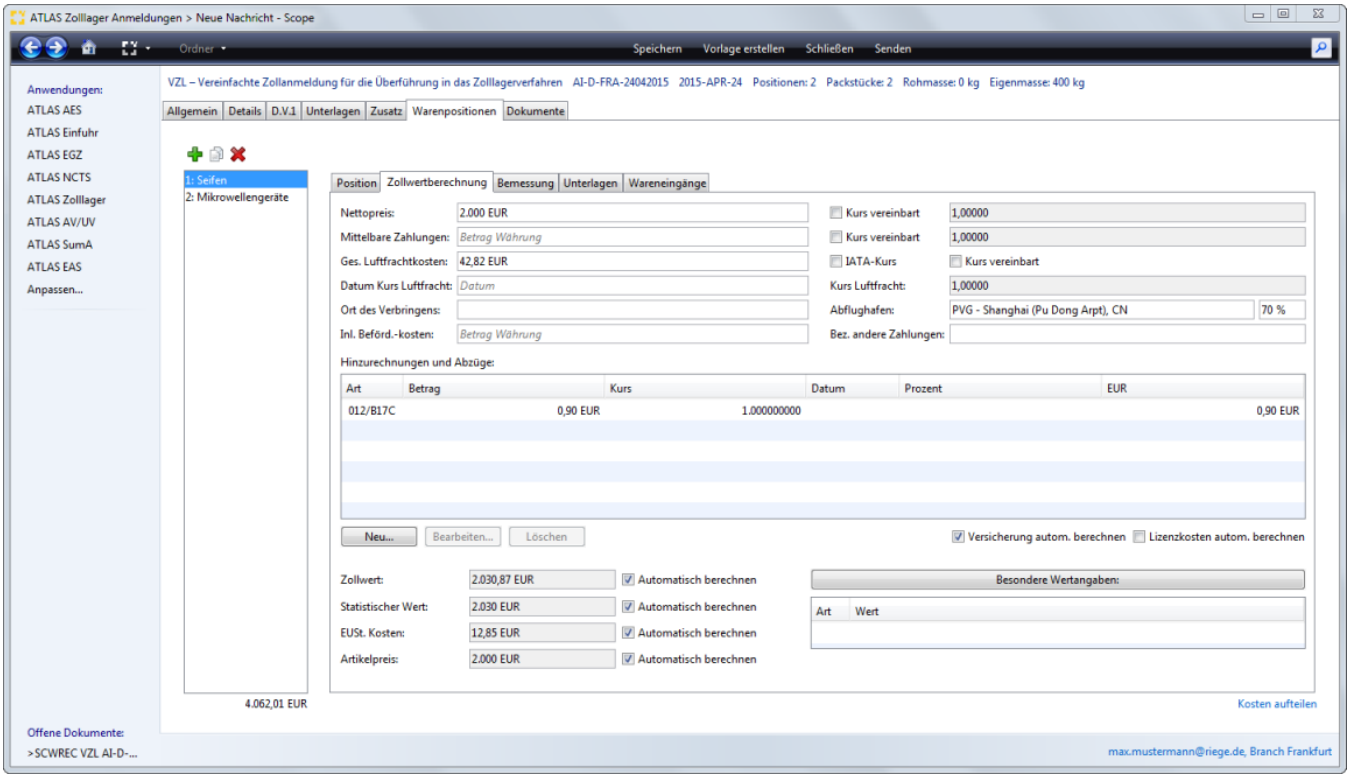

Nettopreis

Nettopreis (nach Abzug von Rabatt und/oder Skonto) in der geschuldeten Währung. Wurde im Feld Gesamtrechnungspreis in den Kopfdaten bereits ein Wert mit einer Währung erfasst, richtet sich das Feld Nettopreis auch nach der Währung im Feld Gesamtrechnungspreis und wird als Default gezogen. Wurde kein Wert im Feld Gesamtrechnungspreis angegeben muss hier eine Währung mit angegeben werden.

Kennzeichen Kurs netto vereinbart

Kennzeichen, ob der Kurs zwischen Käufer und Verkäufer bilateral vereinbart wurde. Wird hier das Kennzeichen gesetzt, so kann ein vereinbarter Kurs manuell erfasst werden.

Copyright © 2014 Riege Software International GmbH. Alle Rechte vorbehalten.

Kurs Nettopreis

Der aktuelle Umrechnungskurs wird aus den globalen Stammdaten vorbelegt. Setzt man das Kennzeichen Kurs vereinbart, so kann ein vereinbarter Kurs manuell erfasst werden.

Mittelbare Zahlungen

Geleistete mittelbare Zahlungen in der geschuldeten Währung.

Kennzeichen Kurs Mittelbare Zahlungen vereinbart

Kennzeichen, ob der Kurs zwischen Käufer und Verkäufer bilateral vereinbart wurde. Wird hier das Kennzeichen gesetzt, so kann ein vereinbarter Kurs manuell erfasst werden.

Kurs Mittelbare Zahlungen

Der aktuelle Umrechnungskurs wird aus den globalen Stammdaten vorbelegt. Setzt man das Kennzeichen Kurs vereinbart, so kann ein vereinbarter Kurs manuell erfasst werden.

Betrag der gesamten Luftfrachtkosten

Betrag der gesamten Luftfrachtkosten. Anzugeben nur bei Luftfrachtsendungen

Kennzeichen IATA-Kurs Betrag der gesamten Luftfrachtkosten

Angabe, welche Kursart zur Anwendung kommen soll. Wenn das Kennzeichen gesetzt ist, wird der IATA Kurs zur Umrechnung der Luftfrachtkosten herangezogen.

Kennzeichen Kurs Betrag der gesamten Luftfrachtkosten vereinbart

Kennzeichen, ob der Kurs zwischen Käufer und Verkäufer bilateral vereinbart wurde.

Datum des Kurses Betrag der gesamten Luftfrachtkosten

Datum des Umrechnungskurses, der auf den Betrag der gesamten Luftfrachtkosten angewendet wurde.

Kurs Betrag der gesamten Luftfrachtkosten

Der aktuelle Umrechnungskurs wird aus den globalen Stammdaten vorbelegt. Setzt man das Kennzeichen Kurs vereinbart, so kann ein vereinbarter Kurs manuell erfasst werden.

Ort des Verbringens

Ort des Verbringens in das Zollgebiet der Gemeinschaft. Der Zollkodex sieht vor, dass bei der Ermittlung des Zollwerts Beförderungskosten für die eingeführten Waren in den tatsächlich gezahlten oder zu zahlenden Preis bis zum Ort des Verbringens in das Zollgebiet der Gemeinschaft hinzuzurechnen sind, während die in der Gemeinschaft entstandenen Beförderungskosten abgezogen werden können. Begrifflich ist der Ort des Verbringens der Einfuhrhafen oder der Einfuhrort bis zu dem die Lieferkosten in den Zollwert nach dem Zollkodex einbezogen werden. Für Waren, die im Seeverkehr befördert werden, ist der Entladehafen (z.B. Rotterdam) der Ort des Verbringens. Für Waren, die im Luftverkehr befördert werden, ist der Ort des Verbringens die Stelle, an der die Landgrenze des Zollgebiets der Gemeinschaft überflogen wird.

Abflughafen

Code (IATA-Schlüssel) für den Abgangsflughafen im Luftverkehr. Die Angabe ist zulässig, wenn das Feld "Kennzeichen D.V.1" den Wert '1', das Feld "Verkehrszweig an der Grenze" den Wert '4' und das Feld "Art des Beförderungsmittels an der Grenze" den Wert '04' enthält. Das Feld Abflughafen wird systemseitig gegen den Verkehrszweig an der Grenze geprüft. In Fällen, bei denen z.B. in der Anmeldung der Verkehrszweig an der Grenze von Luftfracht auf Seefracht geändert wurde, wird ein Eintrag im Feld Abgangsflughafen validiert.

Prozent der Hinzurechnungen/Abzüge (D.V.1)

Prozentsatz des hinzuzurechnenden bzw. abzuziehenden Frachtkosten-Anteils. Ene Angabe ist nur zulässig, wenn das Feld "Art Abzug/Hinzurechnungen (D.V.1)" den Wert '010' oder '014' aufweist.

Inländische Beförderungskosten

Die inländische Beförderungskosten (z.B. im Seeverkehr) können in diesem Feld eingetragen werden. Das sorgt dafür, dass die Kosten EG Fracht der Bemessungsgrundlage EUST zu 100% hinzugerechnet werden. Diese erscheinen dann im Feld EUSt Kosten. Ist das Feld inl.Beförderungskosten nicht gefüllt, aber ein Wert unter C19) bei den Abzügen- und Hinzurechnungen eingetragen worden, wird dieser Wert einmal in das Feld EUSt-Kosten (EG Fracht zur Bemessungsgrundlage EUSt) geschrieben und gleichzeitig wird auch der Nettopreis um den Wert gemindert (also der Abzug der EG Fracht vom Nettopreis der dann gleich dem Zollwert ist z.B. bei der Lieferbedingung DDU). Sollten dabei zusätzlich inl.Beförderungskosten erfasst werden, überschreibt dieser Wert dann die EUSt-Kosten. Veranschaulicht an einem Beispiel wird das auch noch einmal unter dem Punkt inländische Beförderungskosten - EUSt Kosten.

Hinzurechnungen und Abzüge

Copyright © 2014 Riege Software International GmbH. Alle Rechte vorbehalten.

Mit der Schaltfläche "Neu" unter der Tabelle Hinzurechnungen und Abzüge, kann der Dialog zur Erfassung von möglichen Kosten, die im Nettopreis nicht enthalten sind, jedoch zum Zollwert gehören (Hinzurechnungen) oder für Kosten, die im Nettopreis enthalten sind, jedoch nicht zum Zollwert gehören (Abzüge) aufgerufen werden.

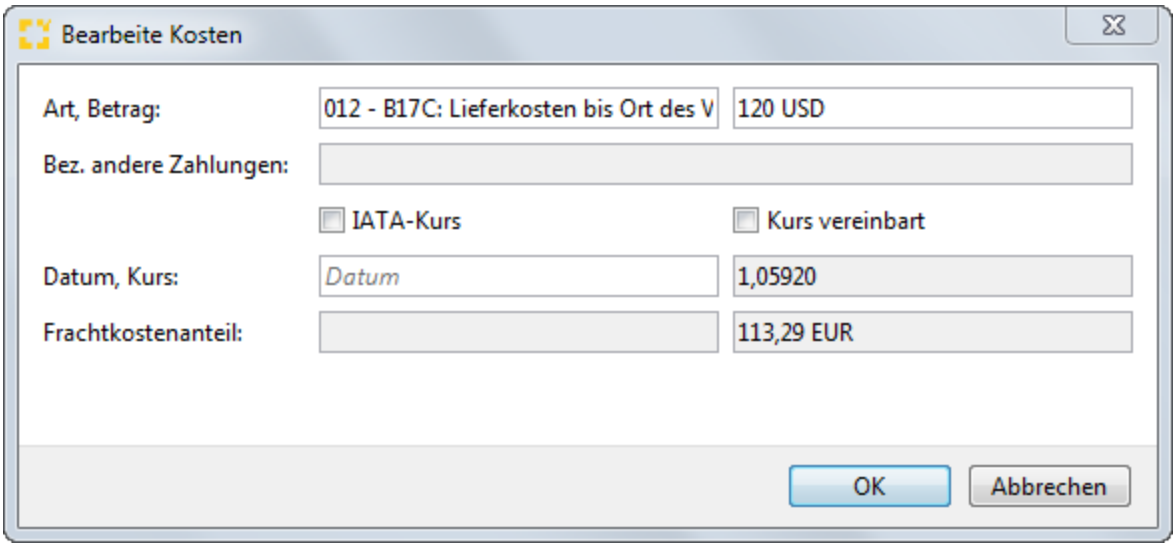

Art Abzug/Hinzurechnungen

Schlüssel für die Art der Kosten, die im Nettopreis nicht enthalten sind, jedoch zum Zollwert gehören (Hinzurechnung) oder für Kosten, die im Nettopreis enthalten sind, jedoch nicht zum Zollwert gehören (Abzüge). Über die Suchfunktion im Feld Art Abzug/Hinzurechnungen, können die gültigen Codierungen aufgerufen werden. Diese wurden in Scope mit den von der D.V.1 bekannten Bezeichnungen, wie z.B. B17A, B17B ergänzt.

Betrag Abzug/Hinzurechnungen

Kosten, die im Nettopreis nicht enthalten sind, jedoch zum Zollwert gehören (Hinzurechnungen) oder Kosten, die im Nettopreis enthalten sind, jedoch nicht zum Zollwert gehören (Abzüge) in geschuldeter Währung.

Bez.(Bezeichnung)Andere Zahlungen

Hier kann die Art der anderen Zahlungen textuell beschrieben werden, wenn der Code 016 "andere Zahlungen " bei Hinzurechnungen und Abzügen ausgewählt wurde.

Kennzeichen IATA-Kurs

Angabe, welche Kursart zur Anwendung kommen soll. Wenn das Kennzeichen gesetzt ist, wird der IATA Kurs zur Umrechnung herangezogen.

Kennzeichen Kurs Abzug/Hinzurechnungen vereinbart

Kennzeichen Kurs Abzug/Hinzurechnungen vereinbart

Datum des Kurses Abzug/Hinzurechnungen

Datum des Umrechnungskurses, der auf den Abzug bzw. die Hinzurechnungen angewendet wurde.

Kurs Abzug/Hinzurechnungen

Der aktuelle Umrechnungskurs wird aus den globalen Stammdaten vorbelegt. Setzt man das Kennzeichen Kurs vereinbart, so kann ein vereinbarter Kurs manuell erfasst werden.

Frachtkostenanteil / Prozent der Hinzurechnungen/Abzüge

Prozentsatz des hinzuzurechnenden bzw. abzuziehenden Frachtkosten-Anteils.

Versicherung automatisch berechnen

Bei der Zollanmeldung müssen eventuell pro Warenposition Versicherungskosten angemeldet werden. Diese können in Scope automatisch prozentual berechnet werden.Ist das Flag „Versicherung automatisch berechnen" gesetzt und in den Stammdaten ATLAS Teilnehmer eine Angabe bei Promille Versicherung erfasst worden, wird der Anteil der Versicherung nach Angabe eines Betrages bei den Hinzurechnungen und Abzügen (012/ B17C) automatisch berechnet. Der Promilleanteil wird aus dem zum Anmelder (bzw. Empfänger, falls "Anmelder ist Empfänger" gesetzt) hinterlegten "Berechnungsfaktor für Versicherung" bestimmt.

Zollwert

Copyright © 2014 Riege Software International GmbH. Alle Rechte vorbehalten.

Zollwert nach den entsprechenden Zollwertvorschriften des Zollkodex oder Entgelt gemäß dem Feld "WKZ". Der Zollwert wird nicht berechnet, wenn kein Nettopreis vorhanden ist oder der Nettopreis nicht in EUR umgerechnet werden kann, mittelbare Zahlungen angegeben sind, aber nicht in EUR umgerechnet werden können, Luftfrachtkosten angegeben sind, aber nicht in EUR umgerechnet werden können oder keine Prozentangabe vorhanden ist, oder der Lieferbedingungsschlüssel fehlt, Hinzurechnungen/Abzüge angegeben sind, die nicht in EUR umgerechnet werden können

Automatisch berechnen Zollwert

Der Anwender kann pro Position festlegen, ob der Zollwert von Scope automatisch aus den eingegebenen Berechnungsgrundlagen ermittelt werden soll oder nicht. Standardmäßig ist das Flag gesetzt. Soll ein abweichender Wert erfasst werden, kann die Automatik durch Entfernen des Flags in der Checkbox deaktiviert werden und ein Wert manuell erfasst werden.

Statistischer Wert

Statistischer Wert (Grenzübergangswert) gemäß dem Feld "WKZ". Mehr unter zoll.online. Der statistische Wert wird nicht berechnet, wenn kein Nettopreis vorhanden ist oder der Nettopreis nicht in EUR umgerechnet werden kann, mittelbare Zahlungen angegeben sind, aber nicht in EUR umgerechnet werden können, Luftfrachtkosten angegeben sind, aber nicht in EUR umgerechnet werden können oder keine Prozentangabe vorhanden ist, oder der Lieferbedingungsschlüssel fehlt, Hinzurechnungen/Abzüge angegeben sind, die nicht in EUR umgerechnet werden können

Automatisch berechnen Statistischer Wert

Der Anwender kann pro Position festlegen, ob der Zollwert von Scope automatisch aus den eingegebenen Berechnungsgrundlagen ermittelt werden soll oder nicht. Standardmäßig ist das Flag gesetzt. Soll ein abweichender Wert erfasst werden, kann die Automatik durch Entfernen des Flags in der Checkbox deaktiviert werden und ein Wert manuell erfasst werden.

EUSt Kosten

Kosten gemäß dem Feld "WKZ" bis zum ersten Bestimmungsort im Gemeinschaftsgebiet. Die EUSt Kosten werden nicht berechnet, wenn kein Nettopreis vorhanden ist oder der Nettopreis nicht in EUR umgerechnet werden kann, mittelbare Zahlungen angegeben sind, aber nicht in EUR umgerechnet werden können, Luftfrachtkosten angegeben sind, aber nicht in EUR umgerechnet werden können oder keine Prozentangabe vorhanden ist, oder der Lieferbedingungsschlüssel fehlt, Hinzurechnungen/Abzüge angegeben sind, die nicht in EUR umgerechnet werden können

Automatisch berechnen EUSt Kosten

Der Anwender kann pro Position festlegen, ob der Zollwert von Scope automatisch aus den eingegebenen Berechnungsgrundlagen ermittelt werden soll oder nicht. Standardmäßig ist das Flag gesetzt. Soll ein abweichender Wert erfasst werden, kann die Automatik durch Entfernen des Flags in der Checkbox deaktiviert werden und ein Wert manuell erfasst werden.(Beispiel: inländische Beförderungskosten Seefracht)

Artikelpreis

Rechnungspreis der zu dieser Position angemeldeten Waren in der geschuldeten Währung gemäß dem Feld "Währungsschlüssel".

Automatisch berechnen Artikelpreis

Der Anwender kann pro Position festlegen, ob der Zollwert von Scope automatisch aus den eingegebenen Berechnungsgrundlagen ermittelt werden soll oder nicht. Standardmäßig ist das Flag gesetzt. Soll ein abweichender Wert erfasst werden, kann die Automatik durch Entfernen des Flags in der Checkbox deaktiviert werden und ein Wert manuell erfasst werden.

Besondere Wertangaben

Sind besondere Wertangaben zu machen, muss über die Schaltfläche "Besondere Wertangaben" der entsprechende Erfassungsdialog aufgerufen werden. Die Angabe ist erforderlich, wenn abweichend oder neben dem Zollwert ein anderer Wert für die Abgabenberechnung benötigt wird.(z.B. Nettopreis frei Grenze bei Antidumpingmaßnahmen)

Copyright © 2014 Riege Software International GmbH. Alle Rechte vorbehalten.

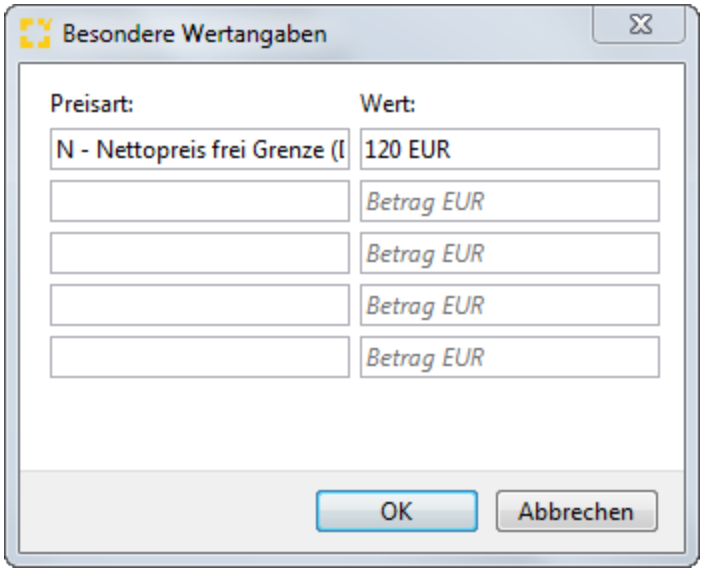

Preisart

Die Art des besonderen Wertes ist im Feld "Preisart" anzugeben.

Wert

Wertangabe in EUR. Besonderer Wert gemäß dem Feld "WKZ", wenn dieser abweichend vom Zollwert für die Abgabenberechnung erforderlich ist (z.B. Nettopreis frei Grenze bei Antidumpingmaßnahmen).

Kosten aufteilen

Die Funktionsweise der Kostenaufteilung entspricht der im Kapitel Aufteilung Kostenarten Hinzurechnungen und Abzüge - Einzelzollanmeldung Zolllager.

Copyright © 2014 Riege Software International GmbH. Alle Rechte vorbehalten.

(c) Bemessung - Warenpositionen - vereinfachte Zolllanmeldung Zolllager

- Einleitung
- Beschreibung

Einleitung

Unter dem Reiter Warenposition/Bemessung können weitere Bemessungsdaten, wie Zollmenge, Verbrauchsteuercode, oder Gehaltsangaben angegeben werden. Über die Schaltfläche **"Speichern"**, können erfasste Kopfdaten gespeichert werden. Über die Schaltfläche **"Vorlage erstellen"** können die Daten der Zollanmeldung als Vorlage gespeichert werden. Über die Schaltfläche **"Schließen"** kann der Erfassungsdialog geschlossen werden. Über die Schaltfläche **"Senden"** können die Daten der Zollanmeldung an den Zoll übermittelt werden.

Beschreibung

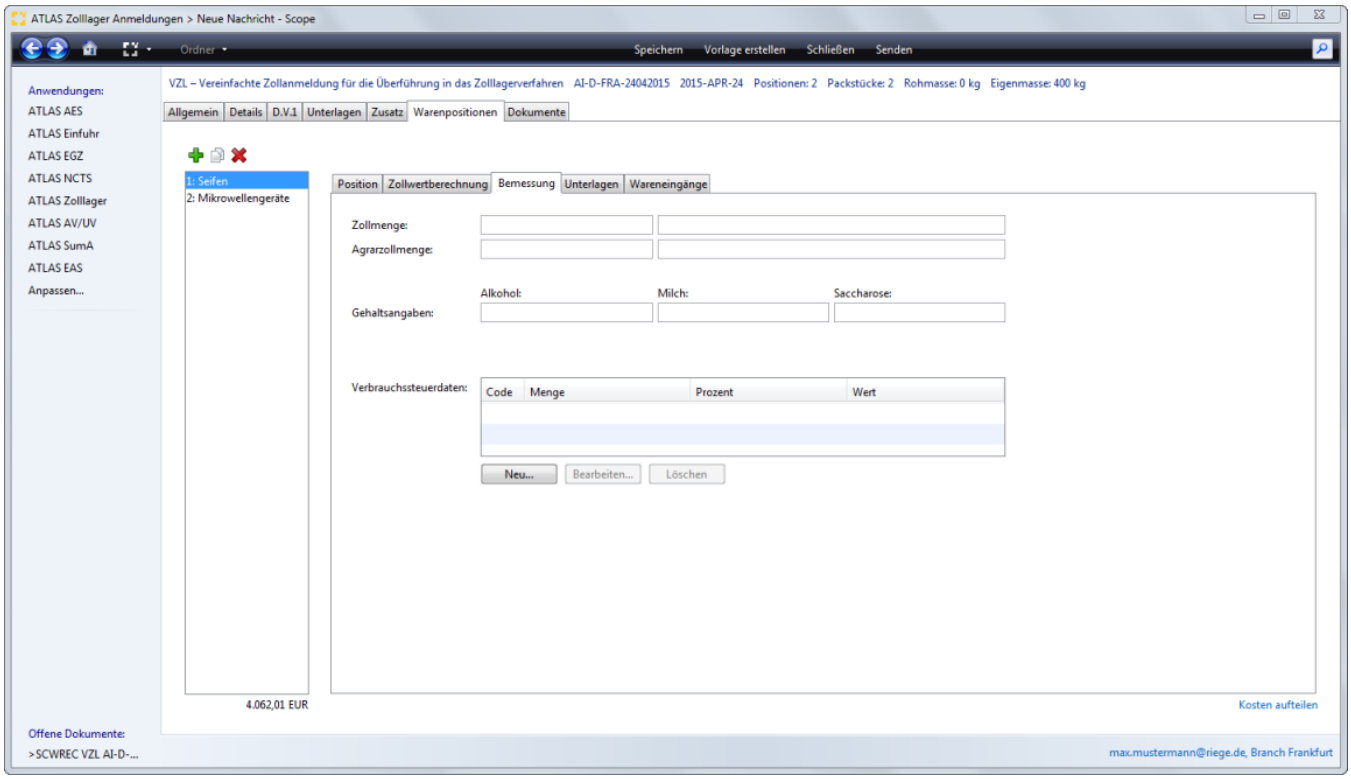

Zollmenge

Warenmenge, die ggf. der Abgabenberechnung bei spezifischen Abgabensätzen im Rahmen der Abrechnung der EGZ-ZL zugrunde gelegt werden soll oder die eingetragen werden muss, wenn die Abfertigung nach dem "Vereinfachten Verfahren zur Ermittlung des Zollwerts bestimmter verderblicher Waren" beantragt wurde

Maßeinheit/Qualifikator (Zollmenge)

Maßeinheit/Qualifikator Warenmenge Zoll

Agrarzollmenge

Zweite Warenmenge, die ggf. für die Festsetzung der Bemessungsgrundlagen bei spezifischen Abgabensätzen zugrunde gelegt wird.

Maßeinheit/Qualifikator (Agrarzollmenge)

Maßeinheit/Qualifikator Warenmenge Agrarzoll

Gehalt an Gesamtalkohol (reiner Alkohol)

Copyright © 2014 Riege Software International GmbH. Alle Rechte vorbehalten.

Prozentangabe zu der Gehaltsart, bezogen auf die für die Abgabenberechnung jeweils maßgebende Menge Zoll oder Agrarzoll.

Gehalt an Milch

Prozentangabe zu der Gehaltsart, bezogen auf die für die Abgabenberechnung jeweils maßgebende Menge Zoll oder Agrarzoll.

Gehalt an Saccharose

Prozentangabe zu der Gehaltsart, bezogen auf die für die Abgabenberechnung jeweils maßgebende Menge Zoll oder Agrarzoll.

Verbrauchsteuer

Mit der Schaltfläche "Neu" unter der Tabelle Verbrauchsteuer, kann der Dialog zur Erfassung von Verbrauchsteuerdaten aufgerufen werden.

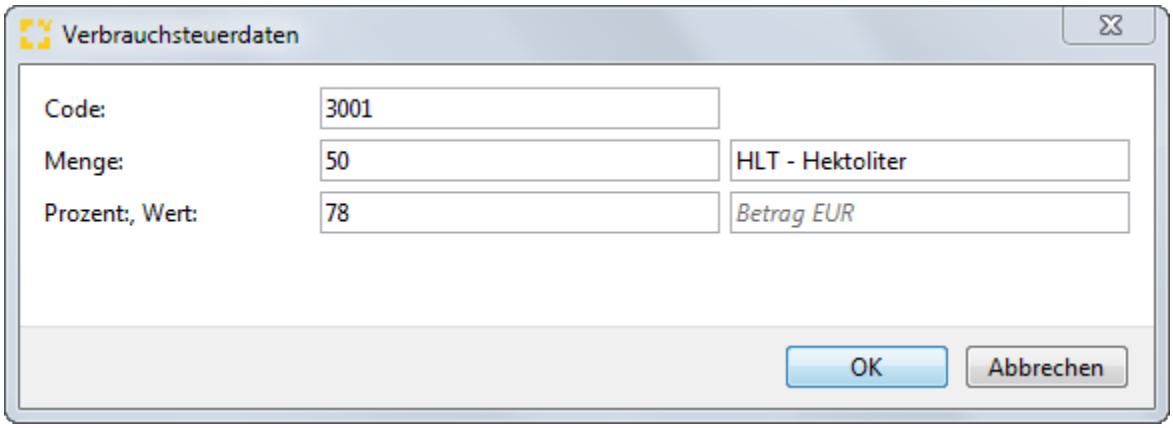

Verbrauchsteuer (Code)

Verbrauchsteuercode gem. EZT zur Berechnung der Verbrauchsteuern. Die Angabe ist erforderlich, wenn die Ware einer Verbrauchsteuer unterliegt.

Verbrauchsteuer (Menge)

Steuerpflichtige Menge zu dem jeweiligen Verbrauchsteuercode, die der Verbrauchsteuerberechnung zugrunde gelegt werden soll.

Maßeinheit (Verbrauchsteuer)

Schlüssel für die Maßeinheit zur Verbrauchsteuermenge.

Grad/Prozent (Verbrauchsteuer)

Gehaltsangabe in Grad/Prozent, bezogen auf die für die Verbrauchsteuerberechnung maßgebende steuerpflichtige Menge.

Verbrauchsteuerwert

Wert gemäß dem Feld "WKZ", der der Verbrauchsteuerberechnung zugrunde gelegt werden soll. Derzeit ist hier nur der Gesamtkleinverkaufspreis (Menge x Kleinverkaufspreis) bei Tabakwaren anzugeben.

Copyright © 2014 Riege Software International GmbH. Alle Rechte vorbehalten.

(d) Unterlagen - Warenpositionen - vereinfachte Zolllanmeldung Zolllager

- Einleitung
- Beschreibung

Einleitung

Unter dem Reiter Warenpositionen/Unterlagen, sind die zur Position vorgelegten Unterlagencodierungen dargestellt. Unterlagen zur Position sind - unter Berücksichtigung der nachfolgend beschriebenen Regeln - zu übermitteln, wenn sie bereits bei der Überführung der Waren in das Zolllagerverfahren vorgelegt werden sollen. Einfuhrlizenzen dürfen jedoch hier nicht angemeldet werden; Einfuhrlizenzen dürfen nur bei Beendigung des Zolllagerverfahrens durch Überführung in den zollrechtlich freien Verkehr vorgelegt werden, da erst zu diesem Zeitpunkt die mit diesem Papier verbundene Verpflichtung, die Ware einzuführen, erfüllt ist. Die Verschlüsselung der Unterlagen setzt sich aus den Feldern "Bereich der Unterlage (Position)" und "Art der Unterlage (Position)" zusammen.

Beschreibung

Bearbeite Unterlage

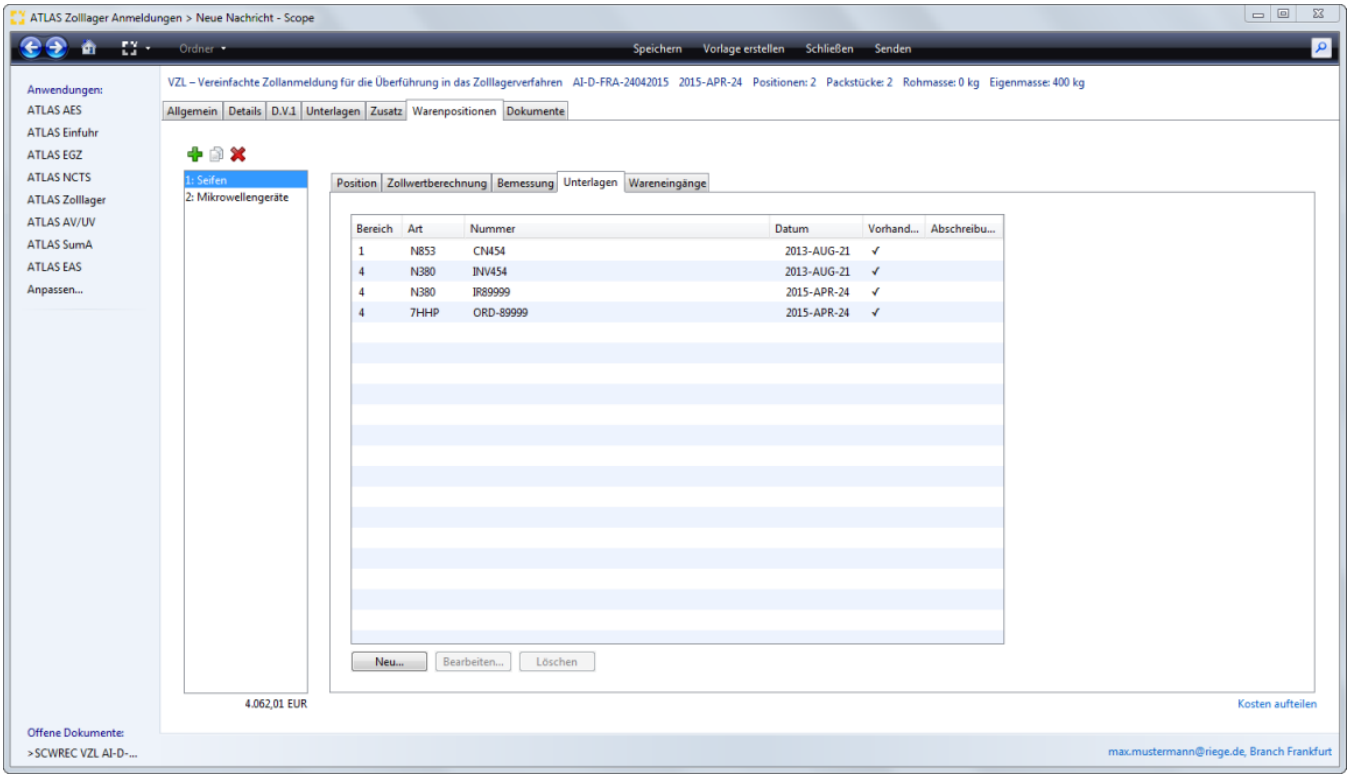

Bereich

Anzeige des Unterlagenbereichs

Art

Anzeige der Art (Codierung) der Unterlage

Nummer

Anzeige der Nummer der vorgelegten Unterlage

Datum

Anzeige des Ausstellungsdatum der vorgelegten Unterlage

Copyright © 2014 Riege Software International GmbH. Alle Rechte vorbehalten.

Kennzeichen Vorhanden

Anzeige Kennzeichen, ob die Unterlage vorhanden ist und vorgelegt werden kann.

Abschreibung

Anzeige Warenmenge, die auf der jeweils angegebenen Unterlage abgeschrieben werden soll.

Neu

Mit der Schaltfläche "Neu" kann der Dialog zur Erfassung einer neuen Unterlage geöffnet werden.

Bearbeiten

Die Schaltfläche "Bearbeiten" öffnet den Dialog zur Bearbeitung einer Unterlage.

Löschen

Mit der Schaltfläche "Löschen" kann eine Unterlage wieder gelöscht werden.

Bearbeite Unterlage

Der Dialog zur Erfassung der Daten einer neuen Unterlage kann unter der Tabelle Unterlagen mit der Schaltfläche "Neu" geöffnet werden.

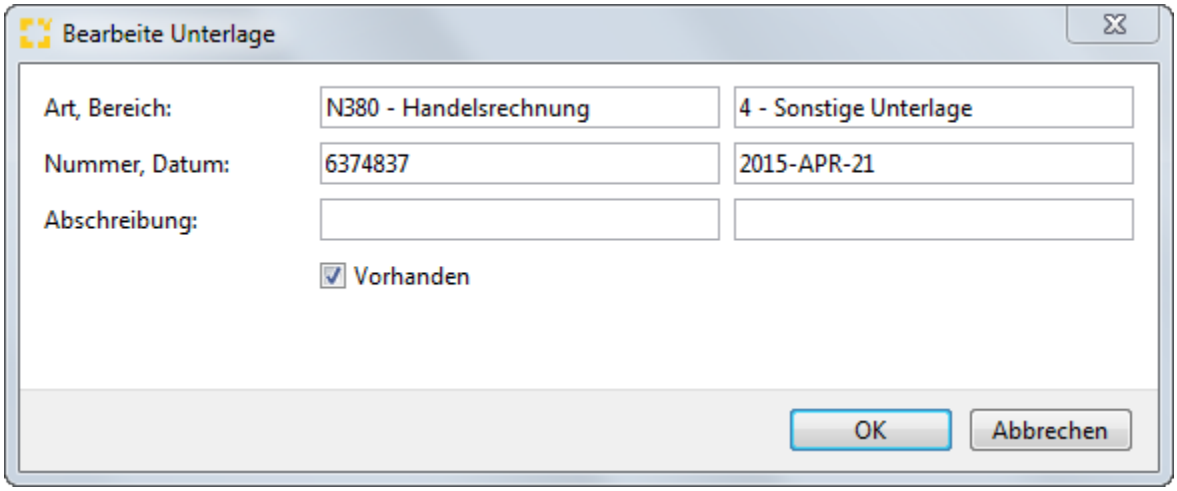

Copyright © 2014 Riege Software International GmbH. Alle Rechte vorbehalten.

(e) Wareneingänge - Warenpositionen - vereinfachte Zolllanmeldung Zolllager

- Einleitung
- Beschreibung

Einleitung

Unter dem Reiter Wareneingang werden zusätzliche Daten, die aus einem ATLAS Filing/einer Schnittstellenübertragung stammen, als Information zur Suche, oder späterer Auswertungen abgebildet werden. Dieser Reiter ist kein Bestandteil der Zollnachricht, sondern dient nur zu internen Auswertungszwecken.

Beschreibung

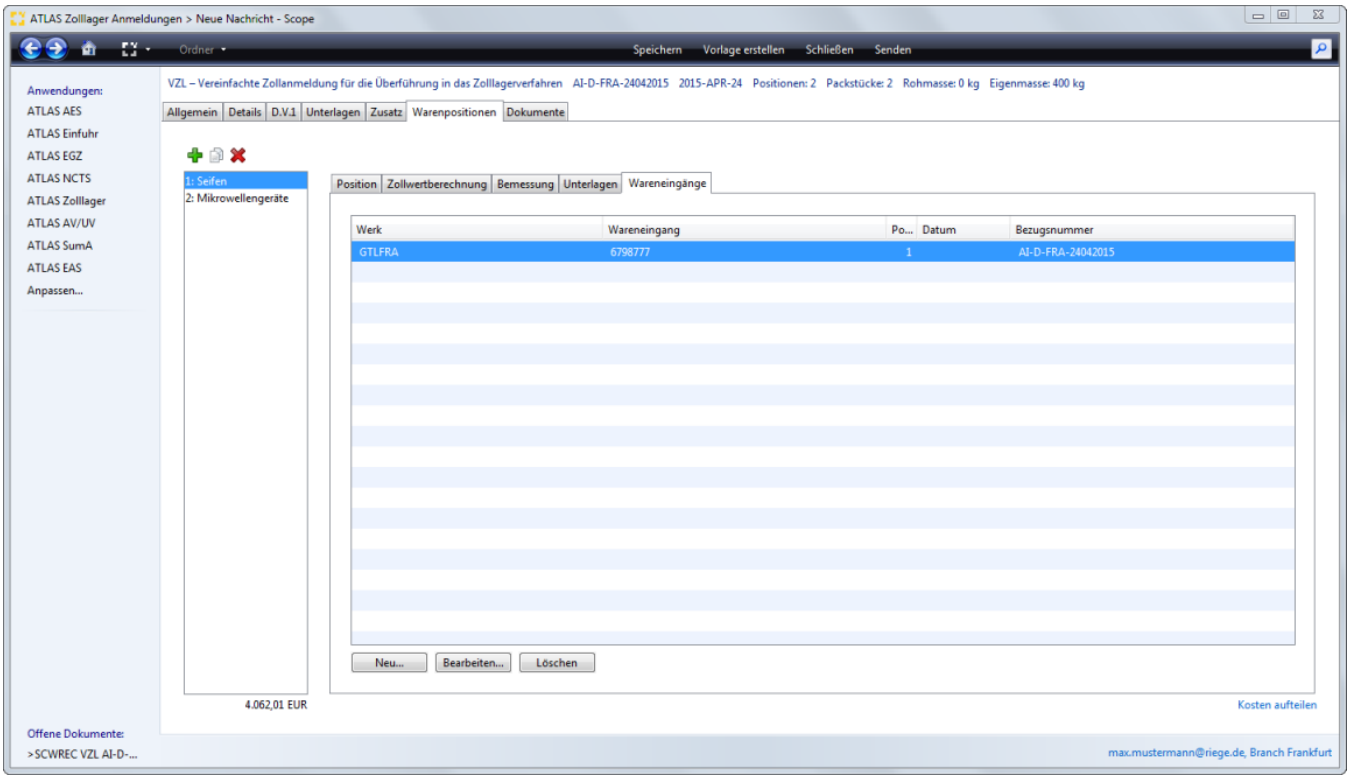

Copyright © 2014 Riege Software International GmbH. Alle Rechte vorbehalten.

(g) Dokumente - vereinfachte Zolllanmeldung Zolllager

- Einleitung
- Beschreibung

Einleitung

Unter dem Reiter "Dokumente" werden alle Dokumente angezeigt, die zum Zollvorgang erstellt werden. Hier werden auch zollseitige Antwortnachrichten wie z.B. die CUSTAX angezeigt, können aufgerufen und gedruckt werden. Es können auch externe Dateien (z.b. PDF-Datei, Excel-Liste) zu dem Auftrag hinzugefügt und auch wieder gelöscht werden. Im Kapitel Funktionen allgemein werden die Funktionen innerhalb des Dokumentenreiters in allgemeiner Form noch einmal ausführlich beschrieben.

Beschreibung

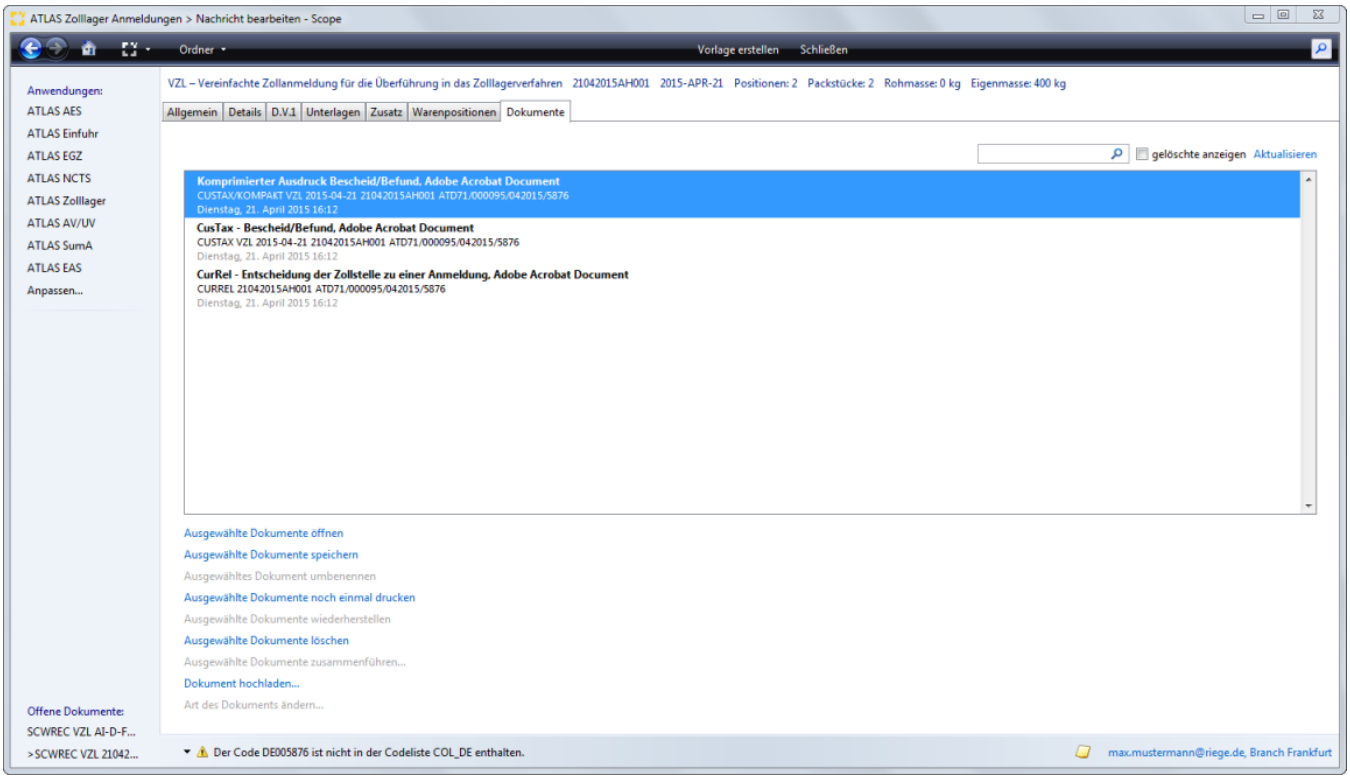

Schlüsselwortsuche

Hier kann durch Eingabe eines Suchbegriffs nach einem Dokument gesucht werden.

gelöschte anzeigen

Durch die Aktivierung dieses Kontrollkästchens werden auch gelöschte Dokumente in der Dokumentenübersicht angezeigt. (Siehe auch Ausgewählte Dokumente löschen / wiederherstellen)

Aktualisieren

Aktualisiert die Übersicht der Einträge

Ausgewählte Dokumente öffnen

Mit der Funktion "Ausgewählte Dokumente öffnen" werden die markierten Dokumente als PDF-Datei geöffnet.

Ausgewählte Dokumente speichern

Speichert die markierten Dokumente als PDF-Datei in das gewünschte Verzeichnis des lokalen PC´s.

Ausgewähltes Dokumente umbenennen

Copyright © 2014 Riege Software International GmbH. Alle Rechte vorbehalten.

Mit dieser Funktion, kann der Dateiname eines Dokuments geändert werden. Die Funktion steht nicht für abgebildete Zollnachrichten zur Verfügung.

Ausgewählte Dokumente noch einmal drucken

Erzeugt erneut einen Druck-Job für die markierten Dokumente.

Ausgewählte Dokumente löschen / wiederherstellen

Mit der Aktion "Ausgewählte Dokumente löschen" können Dokumente gelöscht werden welche in der Dokumentenübersicht markiert sind. Beim Löschen werden Dokumente nicht physisch gelöscht sonder lediglich als inaktiv gekennzeichnet. Diese Dokumente werden dann nur angezeigt, wenn das Kontrollkästchen "gelöschte anzeigen" aktiviert ist. Mit der Aktion "Ausgewählte Dokumente wiederherstellen" können entsprechend markierte Dokumente wiederhergestellt bzw. reaktiviert werden.

Ausgewählte Dokumente zusammenführen

Mit dieser Funktion können mehrere markierte Dokumente zu einer Datei zusammengefasst werden.

Dokument hochladen

Mit diese Funktion kann eine externe Datei (z.b. PDF-Datei, Excel-Liste) zu dem Auftrag hinzugefügt werden.

Art des Dokuments ändern

Mit dieser Funktion kann der Datei Typ geändert werden.

Copyright © 2014 Riege Software International GmbH. Alle Rechte vorbehalten.

(c) SCWPED - Bestandsaufzeichnung - ATLAS Zolllager - EGZ/BA

- Einleitung
- Beschreibung

Einleitung

In Scope ATLAS Zolllager wird mit dem Erhalt der CUSTAX (Befund) zur ersten Anschreibungsmitteilung AZ-ZL oder zur vereinfachten Zollanmeldung vZA-ZL im Abrechnungszeitraum systemseitig eine Bestandsaufzeichnung (BA) angelegt. Die Bezugsnummer der Bestandsaufzeichnung (BA) setzt sich zusammen aus dem Kürzel BA, Branch Code, Monat und Jahr. Die Bezugsnummer kann während der Bearbeitung der Bestandsaufzeichnung (BA) geändert werden. Alle folgenden Zolllageranmeldungen für den Abrechnungszeitraum werden dort eingearbeitet. Es werden die vZA/AZ-ZL Anmeldungen in einer Bestandsaufzeichnung (BA) zusammengefasst, bei denen die Zollnummer Anmelder, Kennzeichen Vertretungsverhältnis, Kennzeichen Anmelder =Empfänger, Abrechnungszeitraum, Anschreibedatum A Verfahren- Maßgebender Zeitpunkt S- Verfahren, Bewilligungsnummer, Verfahrenscode ersten beiden Stellen, identisch sind. Über Defaults können zusätzliche Zuordnungskriterien festgelegt werden.

Beschreibung

Die Bezugsnummer der für den Abrechnungszeitraum systemseitig angelegten Bestandsaufzeichnung (BA) setzt sich zusammen aus dem Kürzel BA , Branch Code, Monat und Jahr. Die Bezugsnummer kann während der Bearbeitung der Bestandsaufzeichnung (BA) auch geändert werden. Über Defaults können zusätzliche Zuordnungskriterien festgelegt werden. Die Bestandsaufzeichnung (BA) kann auch nach Empfänger, bzw. Dienststelle getrennt werden. Bei der Trennung nach Empfänger, enthält die Bezugsnummer zusätzlich den Geschäftspartner Code des Empfängers.

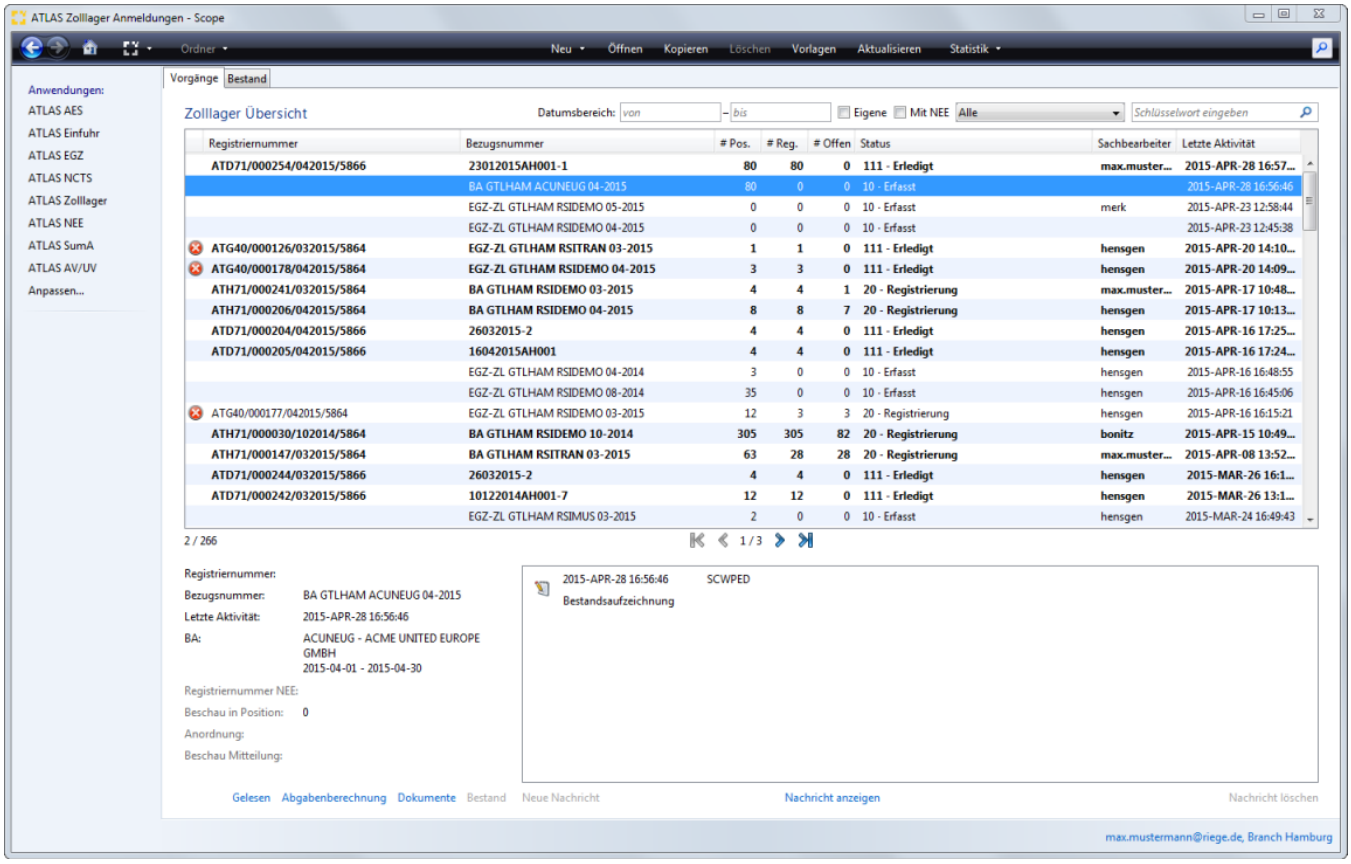

Die Bestandsaufzeichnung (BA) kann bis zu dem in der Bewilligung festgelegten Abgabetermin in einem oder in mehreren Teilen übertragen werden. Öffnet man die systemseitig angelegte Bestandsaufzeichnung (BA) zum ersten Mal erscheint nachfolgend abgebildeter Abfragedialog. Hier muss man sich nun entscheiden, ob die Bestandsaufzeichnung (BA) in mehreren Teilen übertragen werden soll, also sukzessive Ergänzungen an den Zoll übermittelt werden, oder ob die Bestandsaufzeichnung (BA) gleich mit vollständigen Angaben dem Zoll übermittelt wird.

Copyright © 2014 Riege Software International GmbH. Alle Rechte vorbehalten.

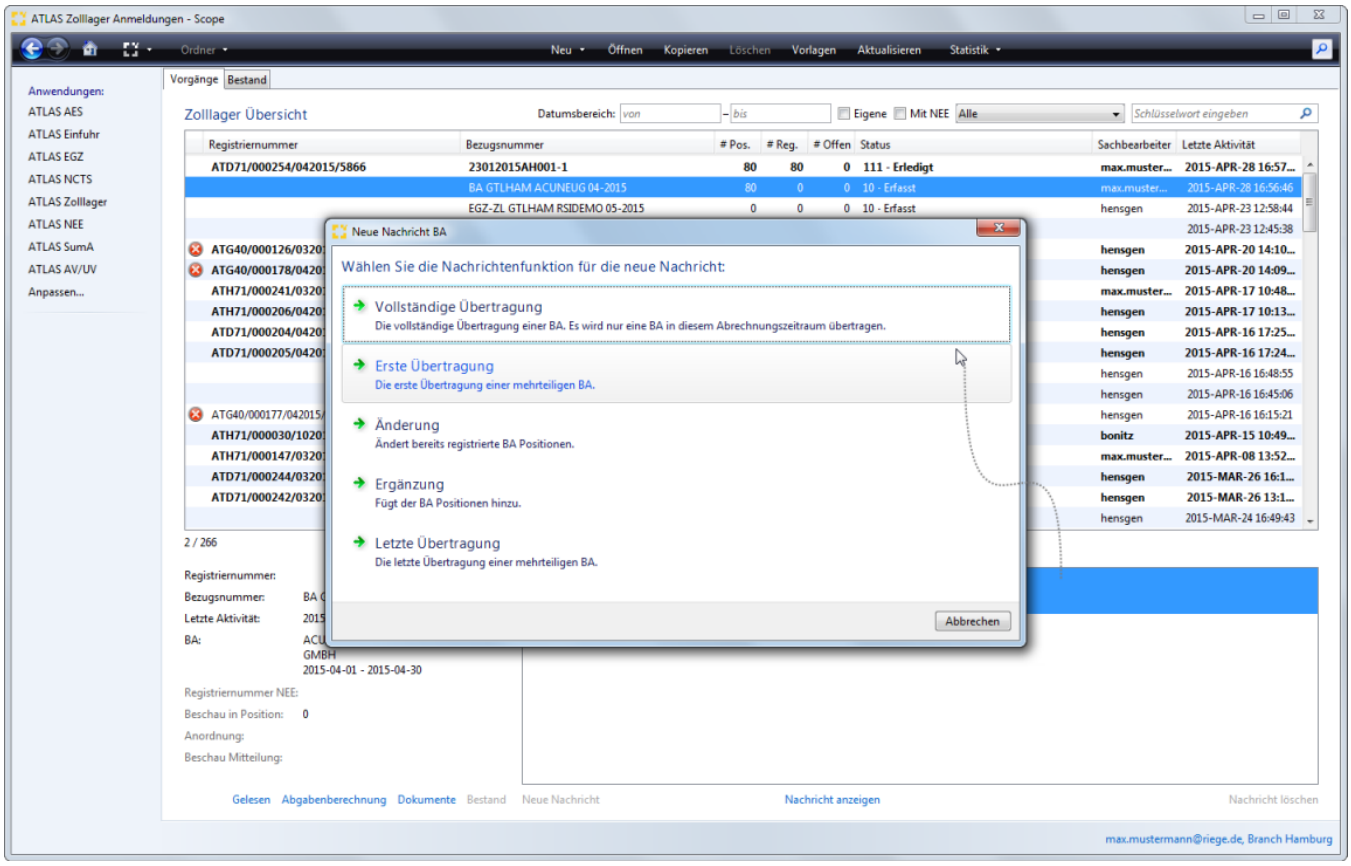

Copyright © 2014 Riege Software International GmbH. Alle Rechte vorbehalten.

(a) Nachrichten- und Zusatzfunktionen, Schaltflächen - EGZ /BA (SCWPED)

- Einleitung
- Beschreibung

Einleitung

In diesem Kapitel wird die Anwendung der Nachrichten- und Zusatzfunktionen, sowie der Schaltflächen in der Bestandsaufzeichnung (BA) beschrieben.

Beschreibung

Copyright © 2014 Riege Software International GmbH. Alle Rechte vorbehalten.

Allgemein - Kopfdaten EGZ/BA (SCWPED)

- Einleitung
- Beschreibung

Einleitung

Beschreibung

? Unbekannter Anhang

Copyright © 2014 Riege Software International GmbH. Alle Rechte vorbehalten.

Position vZA/AZ - vZA Details - EGZ/BA (SCWPED)

- Einleitung
- Beschreibung

Einleitung

Beschreibung

? Unbekannter Anhang

Copyright © 2014 Riege Software International GmbH. Alle Rechte vorbehalten.

Allgemein - Position vZA/AZ - vZA Details - EGZ/BA (SCWPED)

- Einleitung
- Beschreibung

Einleitung

Beschreibung

? Unbekannter Anhang

Copyright © 2014 Riege Software International GmbH. Alle Rechte vorbehalten.

Bemessungsdaten - Position vZA/AZ - vZA Details - EGZ /BA (SCWPED)

- Einleitung
- Beschreibung

Einleitung

Beschreibung

? Unbekannter Anhang

Copyright © 2014 Riege Software International GmbH. Alle Rechte vorbehalten.

Unterlagen - Position vZA/AZ - vZA Details - EGZ/BA (SCWPED)

- Einleitung
- Beschreibung

Einleitung

Beschreibung

? Unbekannter Anhang

Copyright © 2014 Riege Software International GmbH. Alle Rechte vorbehalten.

Zollwertberechnung - Position vZA/AZ - vZA Details - EGZ /BA (SCWPED)

- Einleitung
- Beschreibung

Einleitung

Beschreibung

? Unbekannter Anhang

Copyright © 2014 Riege Software International GmbH. Alle Rechte vorbehalten.

vZA Details - Kopfdaten EGZ/BA (SCWPED)

- Einleitung
- Beschreibung

Einleitung

Beschreibung

? Unbekannter Anhang

Copyright © 2014 Riege Software International GmbH. Alle Rechte vorbehalten.

Allgemein - Kopfdaten vZA/AZ EGZ/BA (SCWPED)

- Einleitung
- Beschreibung

Einleitung

Beschreibung

? Unbekannter Anhang

Copyright © 2014 Riege Software International GmbH. Alle Rechte vorbehalten.

D.V.1 - Allgemein - Kopfdaten vZA/AZ EGZ/BA (SCWPED)

- Einleitung
- Beschreibung

Einleitung

Beschreibung

? Unbekannter Anhang

Copyright © 2014 Riege Software International GmbH. Alle Rechte vorbehalten.

(b) Ausgang - Vorgang - ATLAS Zolllager

- Einleitung
- Beschreibung

Einleitung

Im folgenden Kapitel, werden die einzelnen Eingabefelder der folgenden Nachrichten zur Beendigung des Zolllagerverfahrens beschrieben (ECWPED - EGZ Beendigung - ATLAS Zolllager, ECWCCM - Sammerledigung - ATLAS Zolllager, CUSWAT - Lagerübergang - ATLAS Zolllager)

Beschreibung

- ECWPED - EGZ Beendigung - ATLAS Zolllager
- ECWCCM - Sammerledigung - ATLAS Zolllager
- CUSWAT - Lagerübergang - ATLAS Zolllager

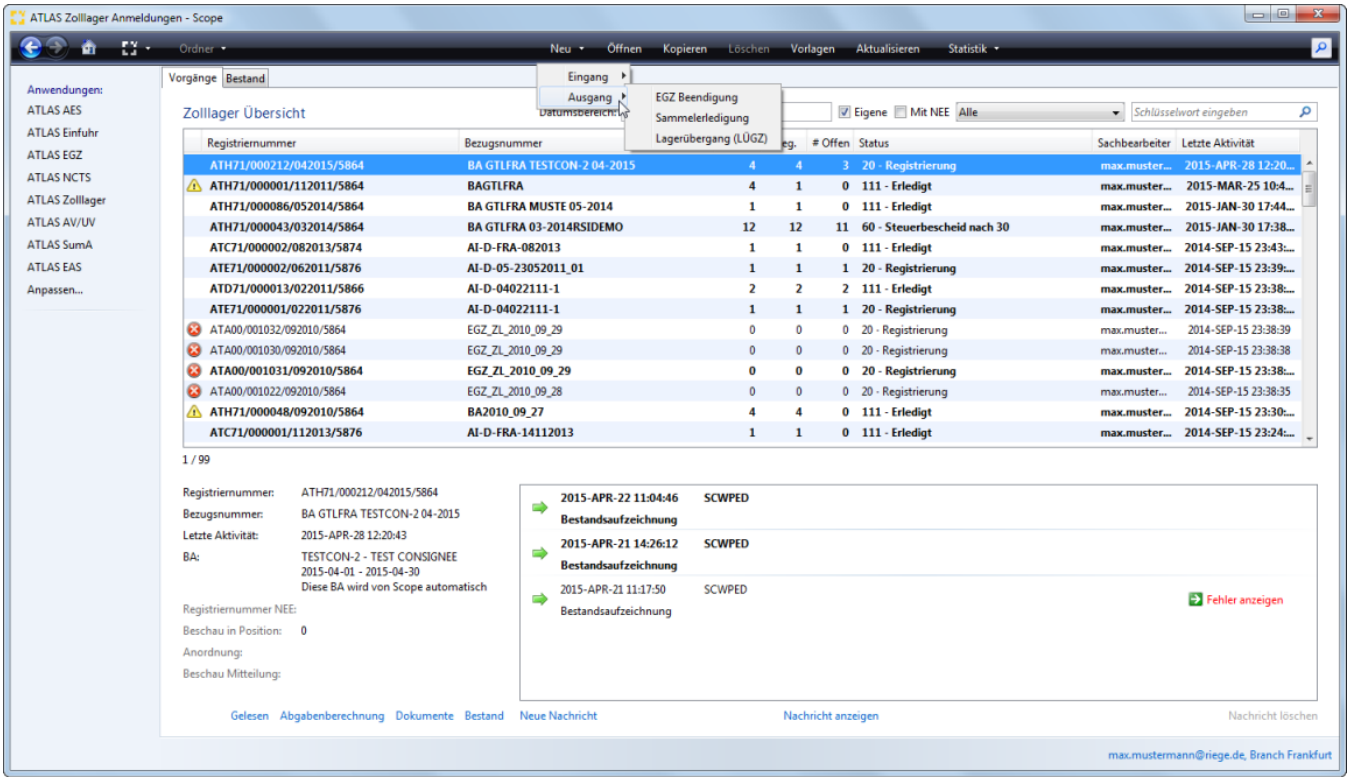

Copyright © 2014 Riege Software International GmbH. Alle Rechte vorbehalten.

(a) ECWPED - EGZ Beendigung - ATLAS Zolllager

- Einleitung
- Beschreibung

Einleitung

Beschreibung

? Unbekannter Anhang

Copyright © 2014 Riege Software International GmbH. Alle Rechte vorbehalten.

(b) ECWCCM - Sammerledigung - ATLAS Zolllager

- Einleitung
- Beschreibung

Einleitung

Eine ECWCCM wird für Scheinrestbestände, wenn die Beendigung des Zolllagerverfahrens nicht im IT-Verfahren ATLAS erfasst wurde für den BE-Anteil aus dem Zolllager besteht an den Zoll gesendet. Auf diese Nachricht schickt der Zoll an den Teilnehmer eine „Verarbeitungsmitteilung“ (CUSREC) über die Registrierung und eventuell aufgetretene Fehler oder Hinweise innerhalb der Kopf- und Positionsdaten. Fehlerfreie Positionen werden registriert; fehlerhafte Positionen werden verworfen. Dann werden die Daten vom Zoll geprüft und der Zoll kann unter Umständen auch noch per CUSREC die Anmeldung komplett zurückgeben, oder auch einzelne Positionen.

Beschreibung

Über die Programmaktion **Neu - Ausgang - Sammelerledigung** - in der Scope ATLAS Zolllager Benutzeroberfläche, kann der Erfassungsdialog für die Daten einer Einzelzollanmeldung Zolllager ECWCCM aufgerufen werden.

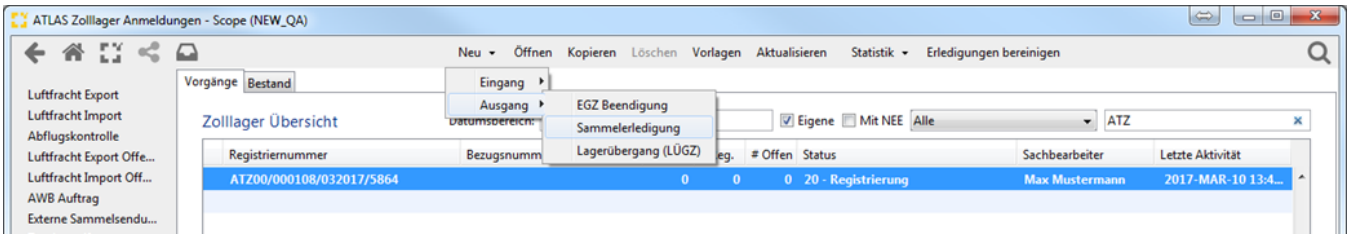

In dem sich öffnendem Fenster können die Daten für die Sammelerledigung erfasst werden.

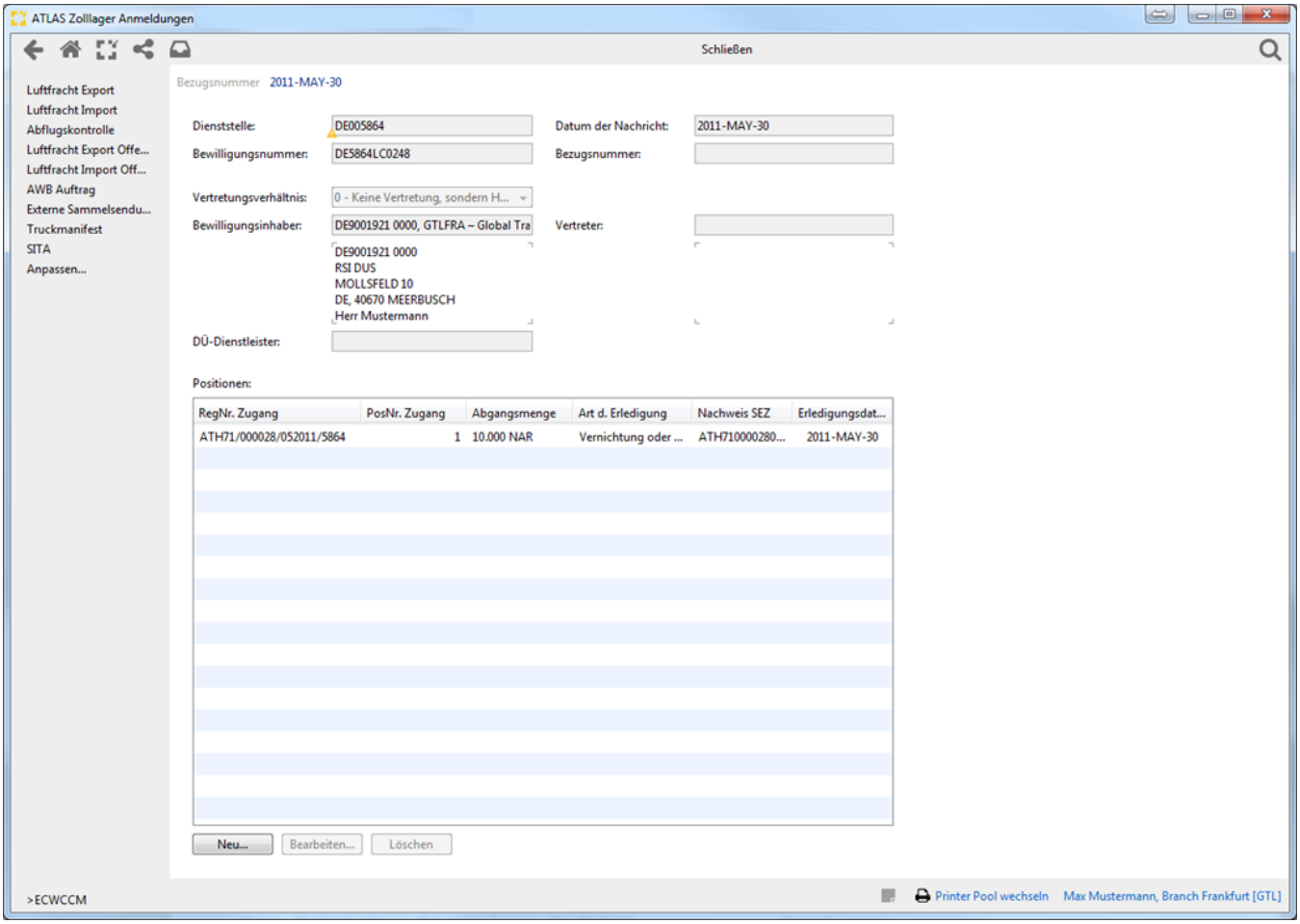

Copyright © 2014 Riege Software International GmbH. Alle Rechte vorbehalten.

Neben der Dienststelle (bewilligendes HZA) können das Datum der Nachricht, die Bewilligungsnummer, die Bezugsnummer, das Vertretungsverhältnis (muss dem Vertretungsverhältnis in der Anmeldung entsprechen), der Bewilligungsinhaber und der DÜ-Dienstleister erfasst werden.

Über den Button **Neu** können die Positionsdaten erfasst werden. Über **Bearbeiten** lassen sich diese vor dem Senden noch bearbeiten und mit **Löschen**, kann die Position gelöscht werden.

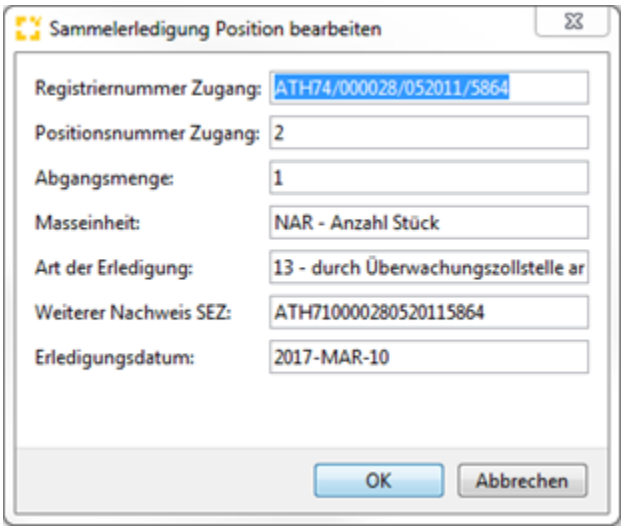

In der Positionserfassung müssen die **Registriernummer Zugang, die Positionsnummer im Zugang, die Abgangsmenge, ggf. die Maßeinheit, die Art der Erledigung (kann per Drop-Down-Menü ausgewählt werden), der weitere Nachweis SEZ und das Erledigungsdatum** erfasst werden. Mit OK werden die Angaben gespeichert und das Fenster wird geschlossen.

Über **Speichern** können die Angaben für einen späteren Versand gespeichert werden oder über **Senden** können die Daten an den Zoll übermittelt werden.

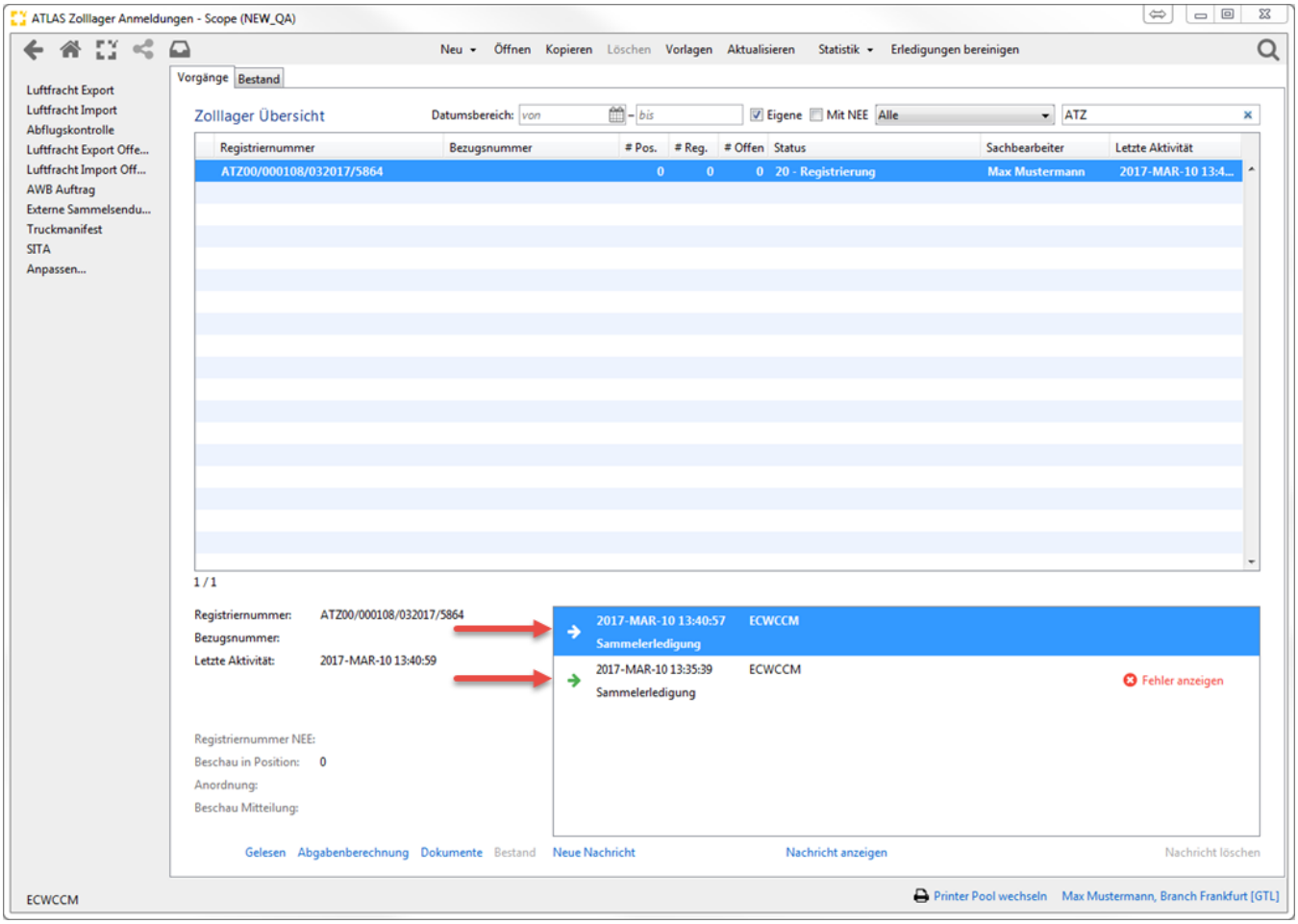

Copyright © 2014 Riege Software International GmbH. Alle Rechte vorbehalten.

Der Zoll sendet bei eventuellen Fehlern in der Anmeldung eine ECWCCM Statusmitteilung mit der Fehlermeldung. Bei erfolgreicher Einarbeitung bleibt der Status auf 20 - Registrierung in Scope bestehen. Es ergeht keine weitere Erledigungsinformation zollseitig. Der Vorgang ist damit auf elektronischem Wege abgeschlossen und der Zoll veranlasst im Benehmen mit dem Teilnehmer die notwendigen Korrekturen außerhalb Atlas.

Copyright © 2014 Riege Software International GmbH. Alle Rechte vorbehalten.

(c) CUSWAT - Lagerübergang - ATLAS Zolllager

- Einleitung
- 1. Bestand Umbuchen
  - Umbuchung Bestand
  - Umfang
  - LÜGZ Kopf
- 2. Zolllagerübergang
  - Kopfdaten Allgemein
  - Kopfdaten Unterlagen
  - Position - Allgemein
  - Position - Ware
  - Position - Bemessung
  - Position - Unterlagen

Einleitung

Es gibt zwei Applikationen, die in Scope Zolllager Bestände Umbuchen.

1. Bestand Umbuchen

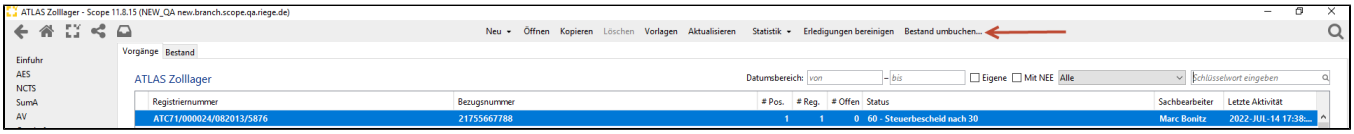

In dieser Applikation füllt der Anwender Felder aus, die als eine Vorlage bei die Anlage der einzelne Zolllager Positionen in der Ummeldungsnachricht dienen.
Felder die bereits in den existierenden Zolllagerbestand erfasst wurden, sollten nicht in die Vorlage erfasst werden.
Dazu kommen Felder, die als eine Art Filter funktionieren, so dass nur bestimmte Teile des Zolllagerbestandes umgemeldet werden.
Durch drücken des "OK" Button wird eine oder mehrere Nachricht/Nachrichten angelegt.

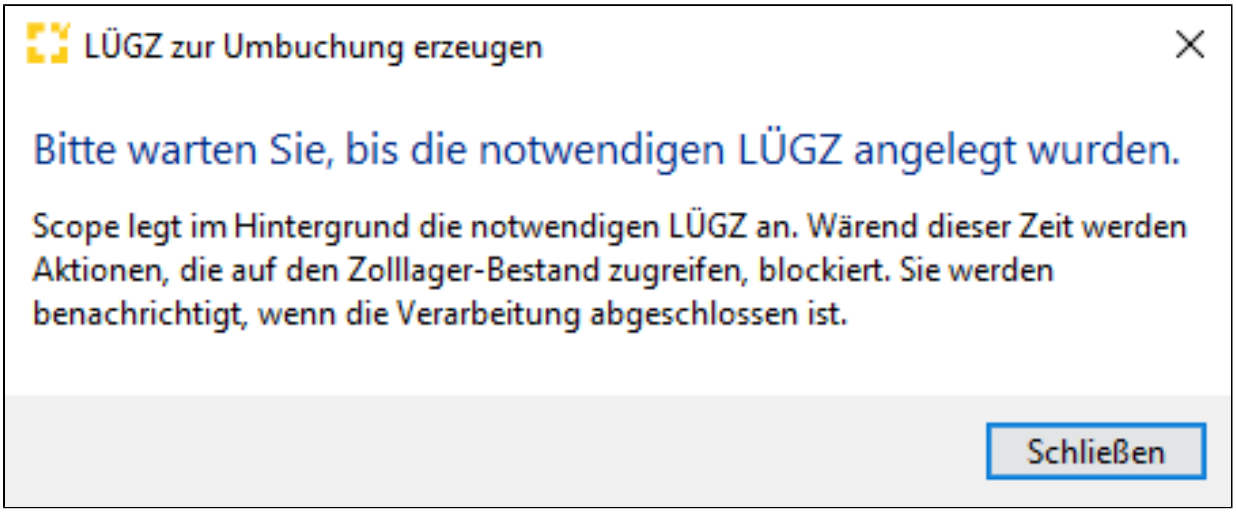

Copyright © 2014 Riege Software International GmbH. Alle Rechte vorbehalten.

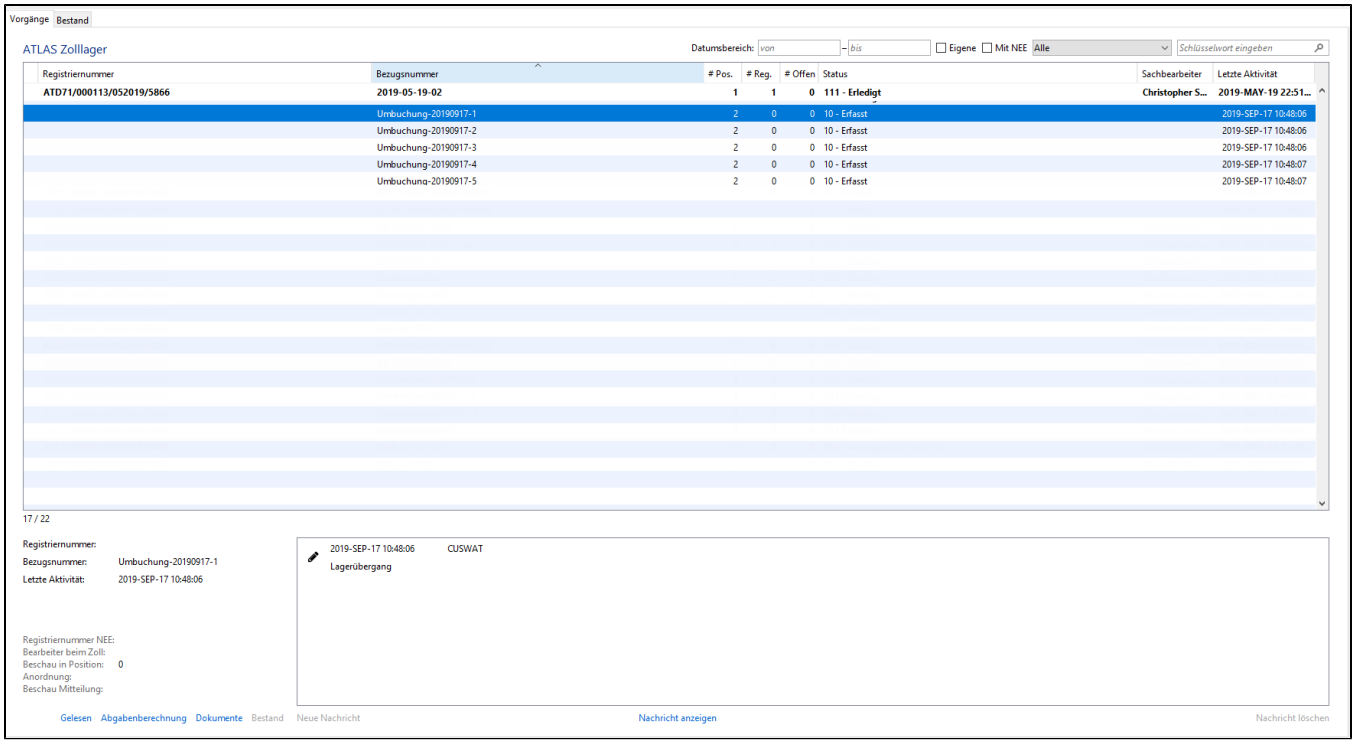

Das Aufteilen von Ummeldungen in mehrere Nachrichten dient dazu, Nachrichten an den Zoll nicht zu Groß werden zu lassen da es sonst zur Schwierigkeiten in der Übertragung führen kann.
Wenn Zolllagerbestände in einer Ummeldungsnachricht aufgeführt sind, so sind diese Bestände für den Ausgang bzw. die weitere Bearbeitung gesperrt bis die Umbuchung vollzogen ist.

Umbuchung Bestand

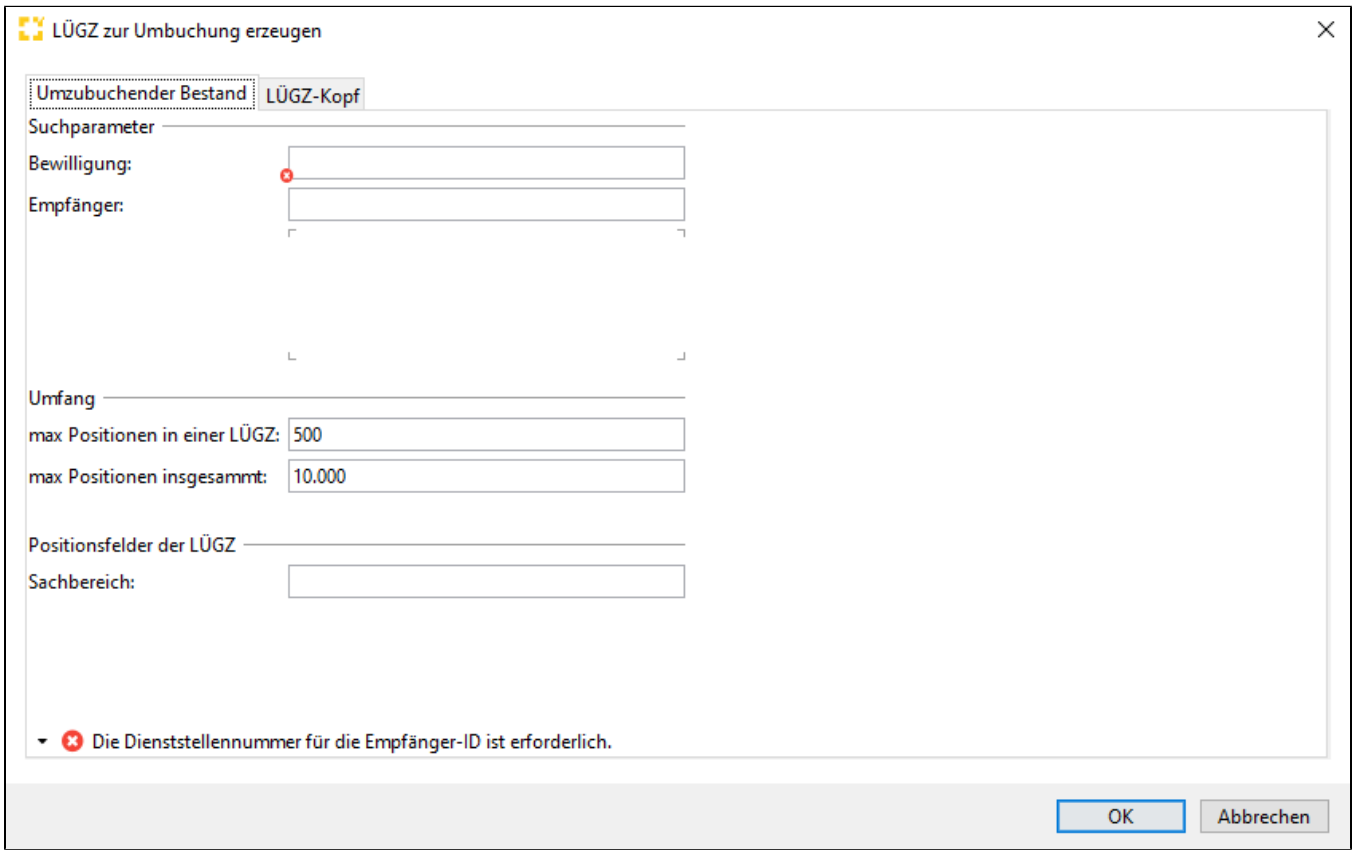

Copyright © 2014 Riege Software International GmbH. Alle Rechte vorbehalten.

Bewilligung

Bewilligungsnummer der abzulösenden Bewilligung

Empfänger - Filter

Optionales Feld: Empfänger der Ware gemäß Zolllager Eingang.
Wenn man ein Zolllager führt mit mehreren Empfängern, kann dieses Feld dazu benutzt werden, die Zolllagerbestände von einem bestimmten Empfänger umzumelden.

Das heißt also, die Umbuchung kann separat pro Empfänger durchgeführt werden.

Umfang

Der LÜGZ (CUSWAT) kann durch diese Funktion in mehrere Übertragungen an ATLAS aufgeteilt werden damit die
Einzelnen Übertragungen nicht zu Groß werden.

max. Positionen in eine LÜGZ

Maximale Anzahl von Positionen in einer Übertragung: Richtwert ist 500 Positionen

max. Positionen insgesamt

Maximale Anzahl von Positionen insgesamt.

- Beispiel:
  - max. Positionen in eine LÜGZ = 2
  - max. Positionen insgesamt = 10

- Ergebnis
  Wenn es 9 Positionen im Bestand gibt:
  Das System würde aus dem Bestand 4 Vorgänge mit jeweils 2 Positionen anlegen und einen Vorgang mit einer Position.

  Wenn es 11 Positionen im Bestand gibt:
  Das System würde aus dem Bestand 5 Vorgänge mit jeweils 2 Positionen anlegen. Es bleibt eine Position im alten Zolllagerbestand bestehen.

Fazit: Damit man sicher ist, dass der komplette Bestand übertragen wird, sollte die max. Position insgesamt höher sein als die Anzahl der umzubuchenden Zolllagerpositionen.

Sachbereich

Das Feld Sachbereich ist in der LÜGZ (CUSWAT) Nachricht einen Pflichtfeld.

Bei Zolllager im VV (Vereinfachtes Verfahren) oder AZ (Anschreibeverfahren) wurde die Sachbereich bereits bei der Einlagerung erfasst.
In diesen Fall muss dieses Feld Leer bleiben damit der Sachbereich Angaben aus dem Zolllagerbestand in den zu senden (zu übertragenden) Vorgang übernimmt.

Bei Zolllager im Normalverfahren ist die Angabe des Sachbereich optional.
Wenn der Sachbereich nicht befüllt ist in dem Zolllagerbestand, kann der Anwender den Sachbereich (zwei stellig numerisch) hier erfassen.
Die hier erfassten Angaben sollten mit dem zuständigen Zollamt abgesprochen werden.

LÜGZ Kopf

Copyright © 2014 Riege Software International GmbH. Alle Rechte vorbehalten.

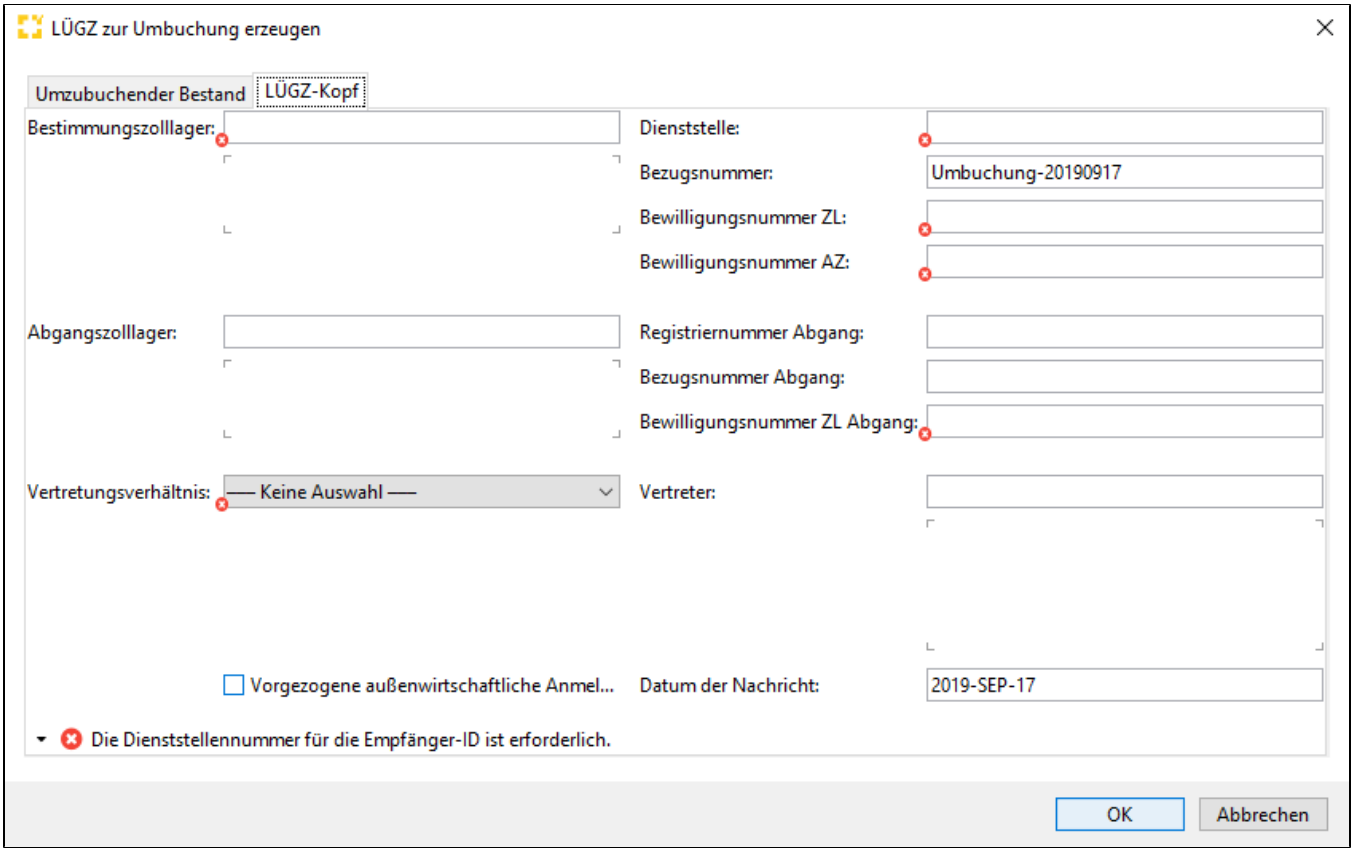

Bestimmungszolllager

Geschäftspartner des neuen Zolllager - Inhabers

Abgangszolllager

lt. IHB einen Kannfeld
EORI-Nummer, unter der neben Name und Anschrift weitere relevante Daten des Lagerhalters des Abgangszolllagers gespeichert sind
Der Wert ist anzugeben, wenn der Lagerhalter des Abgangszolllagers eine EORI-Nummer hat

Vertretungsverhältnis

Vertretungsverhältnis des Empfängers zur Vertreter falls relevant

Dienststelle

Zuständige Dienststelle für das Zolllager

Bezugsnummer

Bezugsnummer für die Umbuchungsnachricht(en). Das Scope System macht einen Vorschlag.
"Umbuchung-YYYYMMTT" wobei Y=Jahr M=Monat und T=Tag. Der erste Vorgang, der angelegt wird hat die laufende Nummer -01. Weitere Vorgänge haben die Nummer 02,03 usw.

Bewilligungsnummer ZL

Neue Bewilligungsnummer

Bewilligungsnummer AZ

Dies ist ein Pflichtfeld. Für Zolllager, bei denen es kein Anschreibeverfahren gibt, muss eine Dummy Nummer erfasst werden lt. IHB.
Die Angabe der Bewilligungsnummer 'DE0000A90000' dient hier als Dummy Wert und ist erforderlich, wenn die Nachricht als Service-Nachricht benutzt wird und keine Bewilligung zum Anschreibeverfahren vorliegt.

Copyright © 2014 Riege Software International GmbH. Alle Rechte vorbehalten.

Registriernummer am Abgang

Die hier erfassten Angaben werden in alle Positionen des zu senden Vorgangs übernommen.
Da die Registriernummer aus dem Zolllagerbestand übernommen wird, ist dieses Feld i.d.R. nicht zu erfassen.

Bezugsnummer Abgang

Die hier erfassten Angaben werden in alle Positionen des zu senden Vorgangs übernommen.
Da die Registriernummer aus dem Zolllagerbestand übernommen wird ist dieses Feld i.d.R. nicht zu erfassen

Bewilligungsnummer ZL Abgang

Hier muss die gleiche Bewilligungsnummer erfasst werden wie in dem Feld *"Bewilligung"* im Reiter *"Umzubuchender Bestand"*

Vorgezogene außenwirtschaftliche Anmeldung

Feld, in welchem der Teilnehmer eine vorgezogene außenwirtschaftsrechtliche Einfuhrabfertigung beantragt.

2. Zolllagerübergang

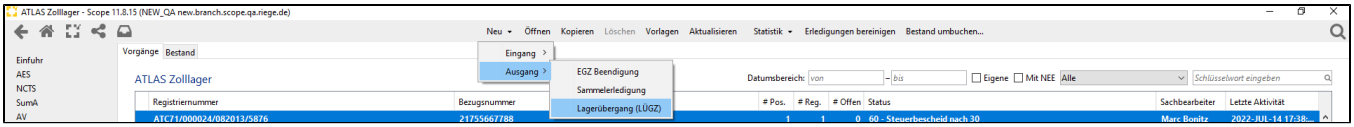

Kopfdaten Allgemein

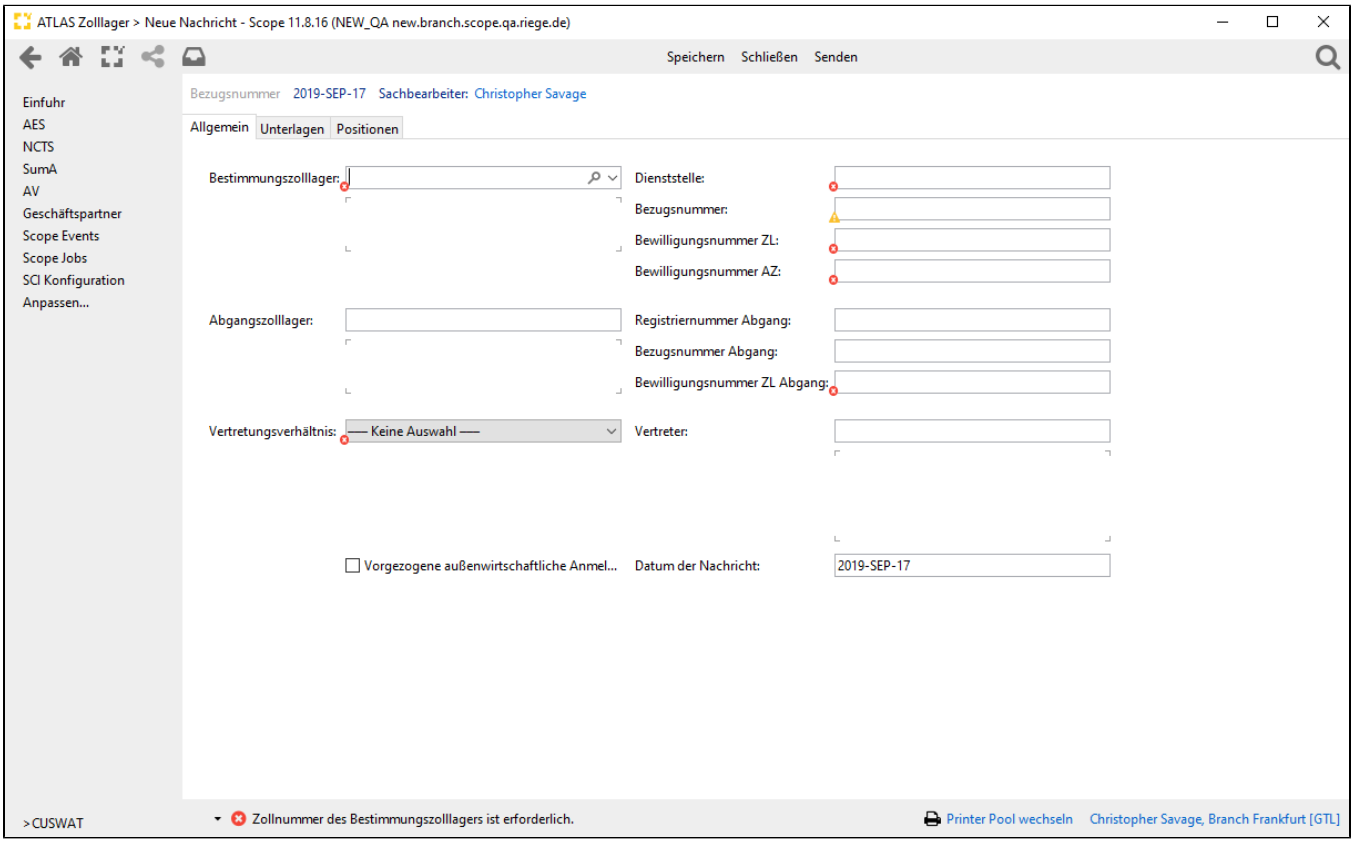

Copyright © 2014 Riege Software International GmbH. Alle Rechte vorbehalten.

Die oben genannten Felder sind der LÜGZ - Kopf Erfassungsmaske beschrieben.

Kopfdaten Unterlagen

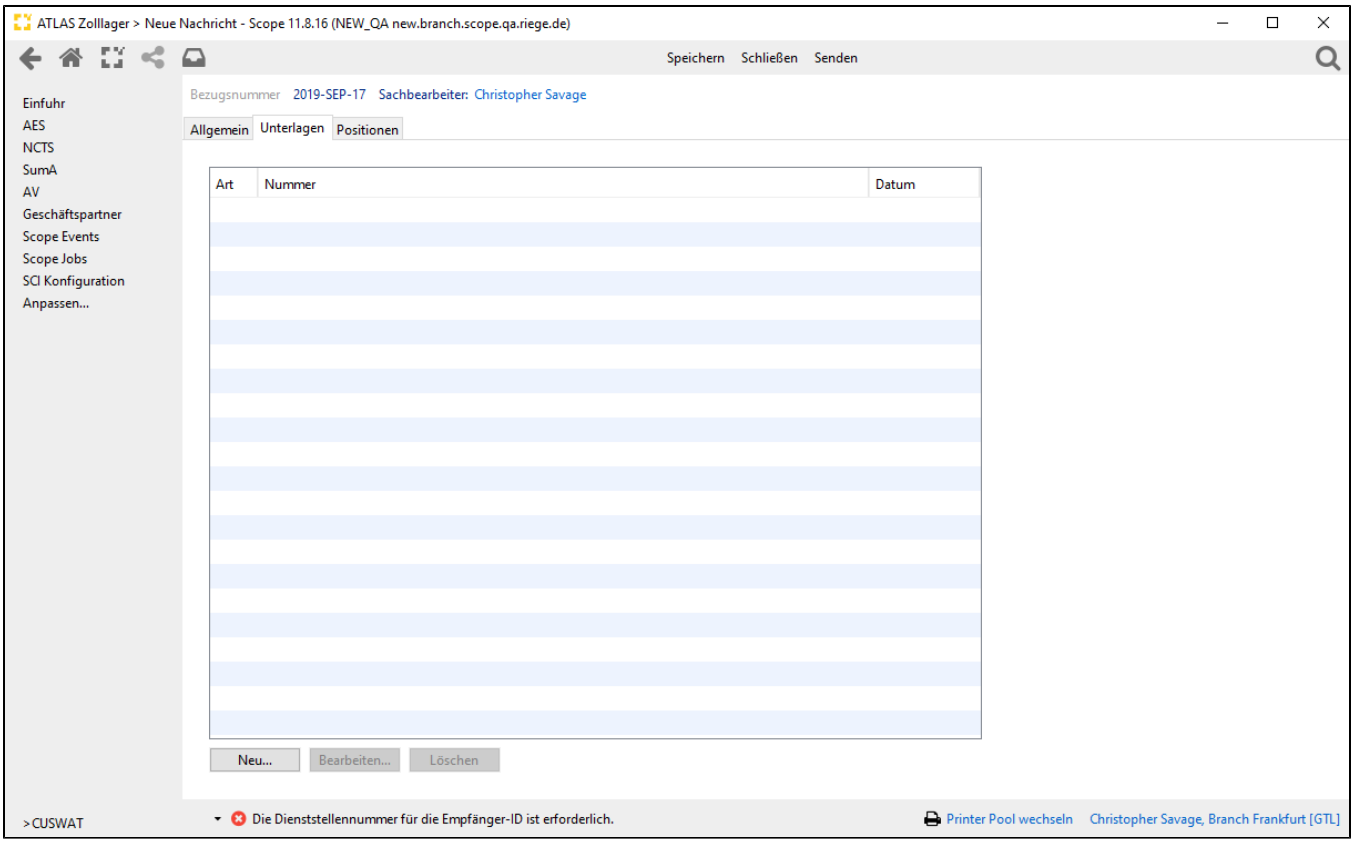

Erfassung der Unterlagen

Position - Allgemein

Copyright © 2014 Riege Software International GmbH. Alle Rechte vorbehalten.

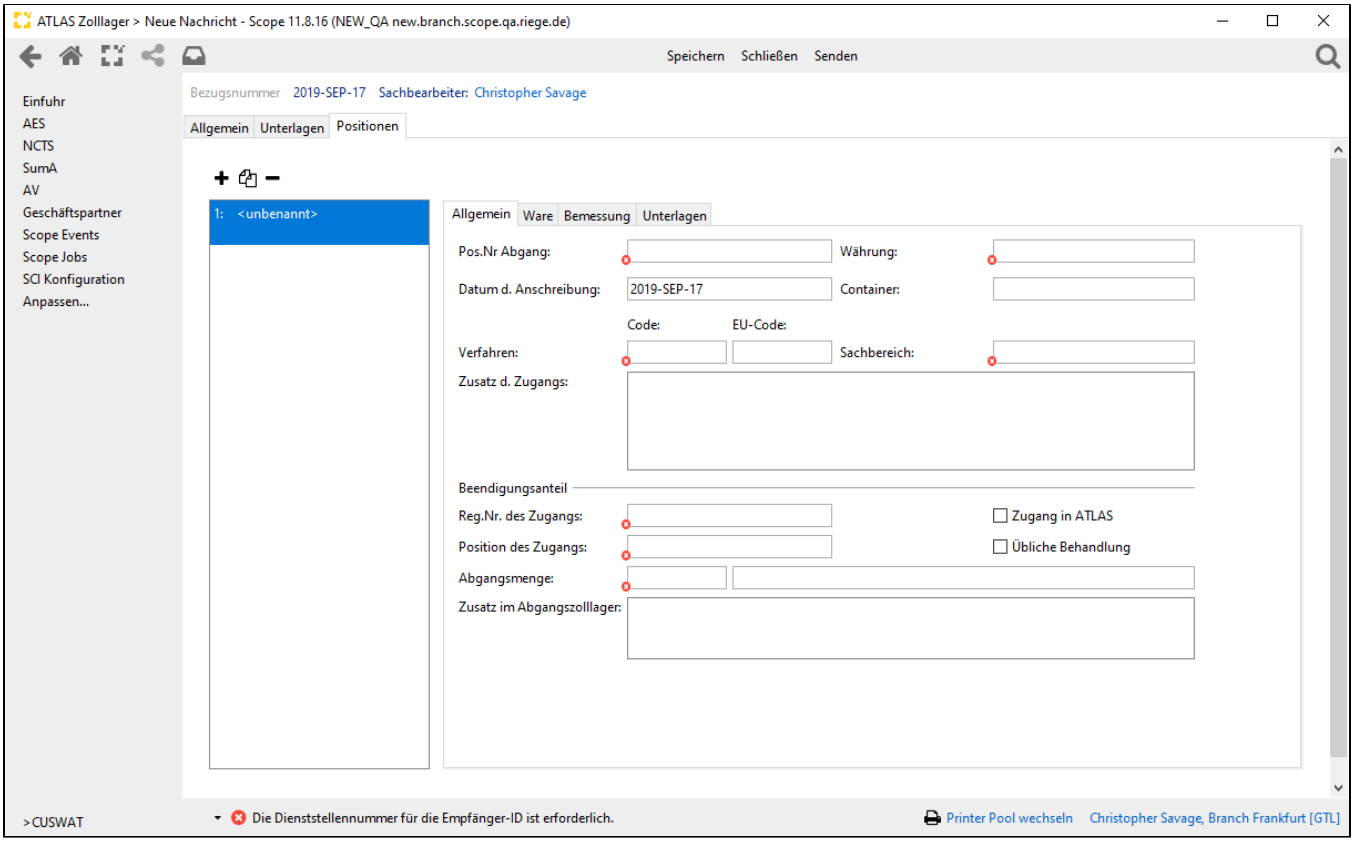

Position Nr Abgang

Die laufende Nummer der Position des Lagerabgangs (z.B. Einheitspapier), mit dem die Waren vom Lagerhalter des Abgangszolllagers zum Lagerübergang gemeldet wurden.

Währung

Die Angabe ist erforderlich, wenn es sich um ein Zolllager des Typs D oder E sowie D handelt

Datum d. Anschreibung

Beim Lagerübergang enthält das Feld das Datum, zu dem der Lagerhalter des Bestimmungszolllagers die Waren in seinen Bestandsaufzeichnungen angeschrieben hat.
Das Datum kennzeichnet den Tag, an dem die Haftung für die übergegangenen Waren mit deren Eintreffen in seinem Zolllager auf den Lagerhalter des Bestimmungszolllagers überging.

Container

Kennzeichen, ob die Ware im Container befördert wurde

Verfahrenscode

Angabe des Verfahrens, zu dem die Waren angemeldet werden

EU Code

Die zulässigen Kombinationen mit dem Feld "Verfahrenscode" sind in der Codeliste I0100 dokumentiert.

Sachbereich

Die Verschlüsselung wird zwischen Bewilligungsinhaber der Bewilligung ZL und der Abrechnungsstelle abgesprochen

Zusatz d. Zugangs

Copyright © 2014 Riege Software International GmbH. Alle Rechte vorbehalten.

Hinweise und Zusätze, die sich auf den Zugang im Abgangszolllager beziehen

Reg. Nr. des Zugangs

Registriernummer des Zugangs im Abgangszolllager, auf den sich die Position der LÜGZ bezieht.
Enthält das Feld "Kennzeichen Zugang in ATLAS" den Wert 'J', so muss die angegebene Registriernummer die unter "Aufbau" beschriebenen Struktur haben.

Position des Zugangs

Nummer der Position des Zugangs im Abgangszolllager, auf den sich die Position der LÜGZ bezieht

Abgangsmenge

Warenmenge, die aus dem abgebenden Zolllager entnommen wurde

Zusatz im Abgangszolllager

Zugang in ATLAS

Kennzeichen, mit dem der Lagerhalter des Bestimmungszolllagers angibt, ob der referenzierte Zugang des Abgangszolllagers in ATLAS angemeldet wurde

Übliche Behandlung

Kennzeichen, ob die Ware einer üblichen Behandlung unterzogen wurde

Position - Ware

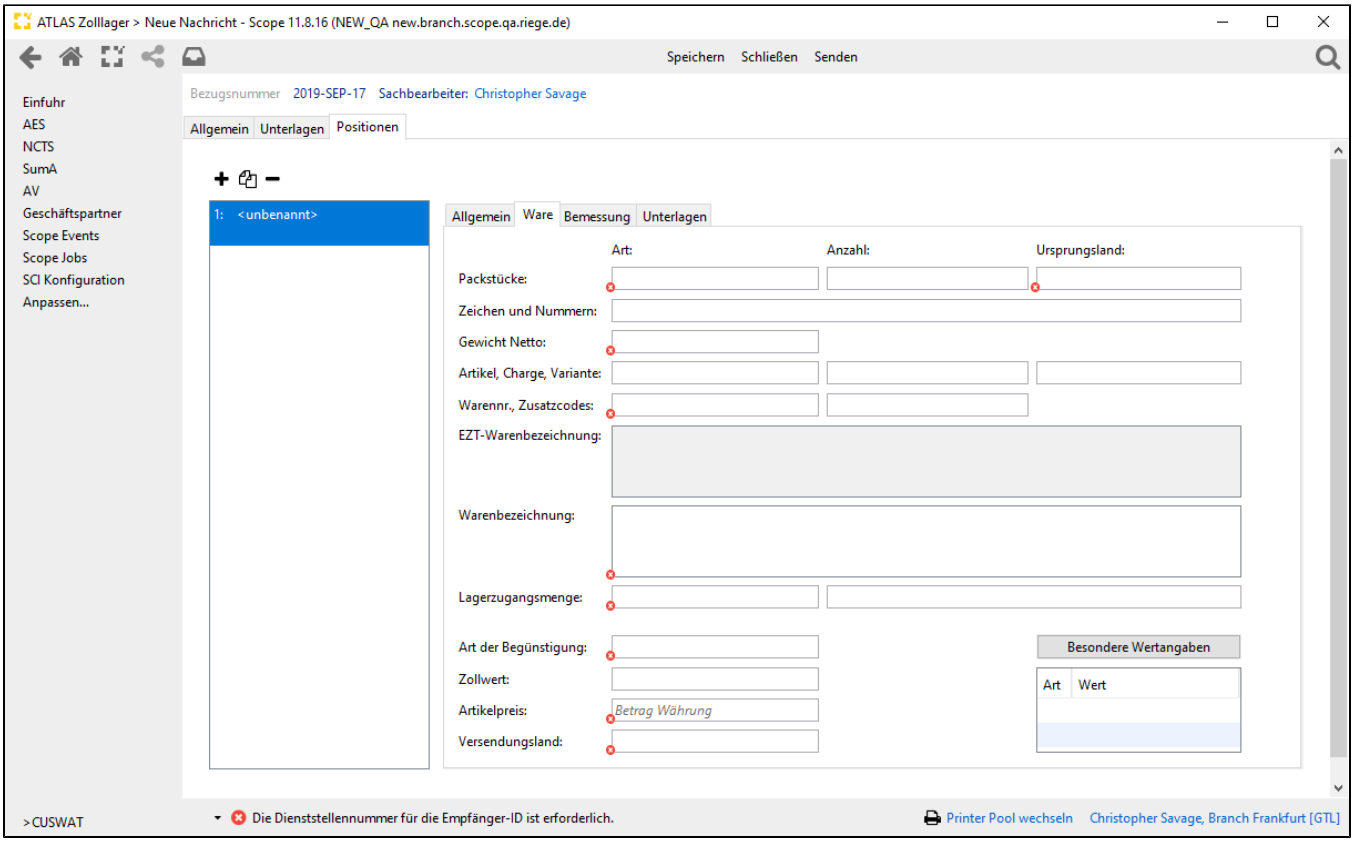

Packstücke Art

Schlüssel für die Art der verwendeten Packstücke oder Behältnisse für die betreffende Position der Mitteilung LÜGZ

Packstücke Anzahl

Copyright © 2014 Riege Software International GmbH. Alle Rechte vorbehalten.

Anzahl der Packstücke für die betreffende Position der Mitteilung LÜGZ

Ursprungsland

Länderkennzeichen des Ursprungslandes

Zeichen und Nummer

Kennzeichnung (Zeichen oder Nummern ggf. auch Art) der verwendeten Packstücke oder Behältnisse für die betreffende Position der Mitteilung LÜGZ

Gewicht Netto

Eigenmasse der zu der Position gehörenden Ware in kg

Artikel

Der Teilnehmer kann in diesem Feld die innerbetriebliche Warenidentifikation, z.B. eine Artikelnummer angeben

Charge,, Variante

Diese sind zusätzliche Felder die in Scope Erfasst werden können um eine weitergehende Differenzierung der Ware zu ermöglichen.
Diese Felder werden nicht an ATLAS Übertragen

Warennummer

Warennummer nach dem EZT für die abzufertigende Nichtgemeinschaftsware

Zusatzcodes

Zusatzcode zu einer Warennummer nach dem EZT

EZT-Warenbeschreibung

Insofern das EZT Modul erworben wurde wird hier die Warenbeschreibung aus der EZT Online angezeigt

Warenbeschreibung

Übliche Handelsbezeichnung der Ware, die so genau sein muss, dass die sofortige und eindeutige Identifizierung und die Einreihung der Ware in den Zolltarif möglich ist, einschl. der Angaben
für evtl. VSt-Berechnungen und der von der Bundesanstalt für Landwirtschaft und Ernährung geforderten Zusatzangaben

Lagerzugangsmenge

Es ist die Zugangsmenge anzugeben

Maßeinheit Lagerzugangsmenge

Es ist die Maßeinheit der Zugangsmenge anzugeben

Art der Begünstigung

Schlüssel für die Art der beantragten Begünstigung.

Zollwert

Zollwert nach den entsprechenden Zollwertvorschriften des Zollkodex der Union oder Entgelt gemäß dem Feld "WKZ" (Währungskennzeichen)

Artikelpreis

Rechnungspreis der zu dieser Position angemeldeten Waren in der geschuldeten Währung gemäß dem Feld "Währungsschlüssel"

Versendungsland

Länderkennzeichen des Versendungs-/Ausfuhrlandes

Besondere Wertangaben Preisart

Copyright © 2014 Riege Software International GmbH. Alle Rechte vorbehalten.

Besonderer Wert gemäß dem Feld "WKZ" (Währungskennzeichen), wenn dieser abweichend vom Zollwert für die Abgabenberechnung erforderlich ist (z. B. Nettopreis frei Grenze bei Antidumpingmaßnahmen)

Besondere Wertangaben Schlüssel

Schlüssel für die Art der besonderen Wertangabe

Position - Bemessung

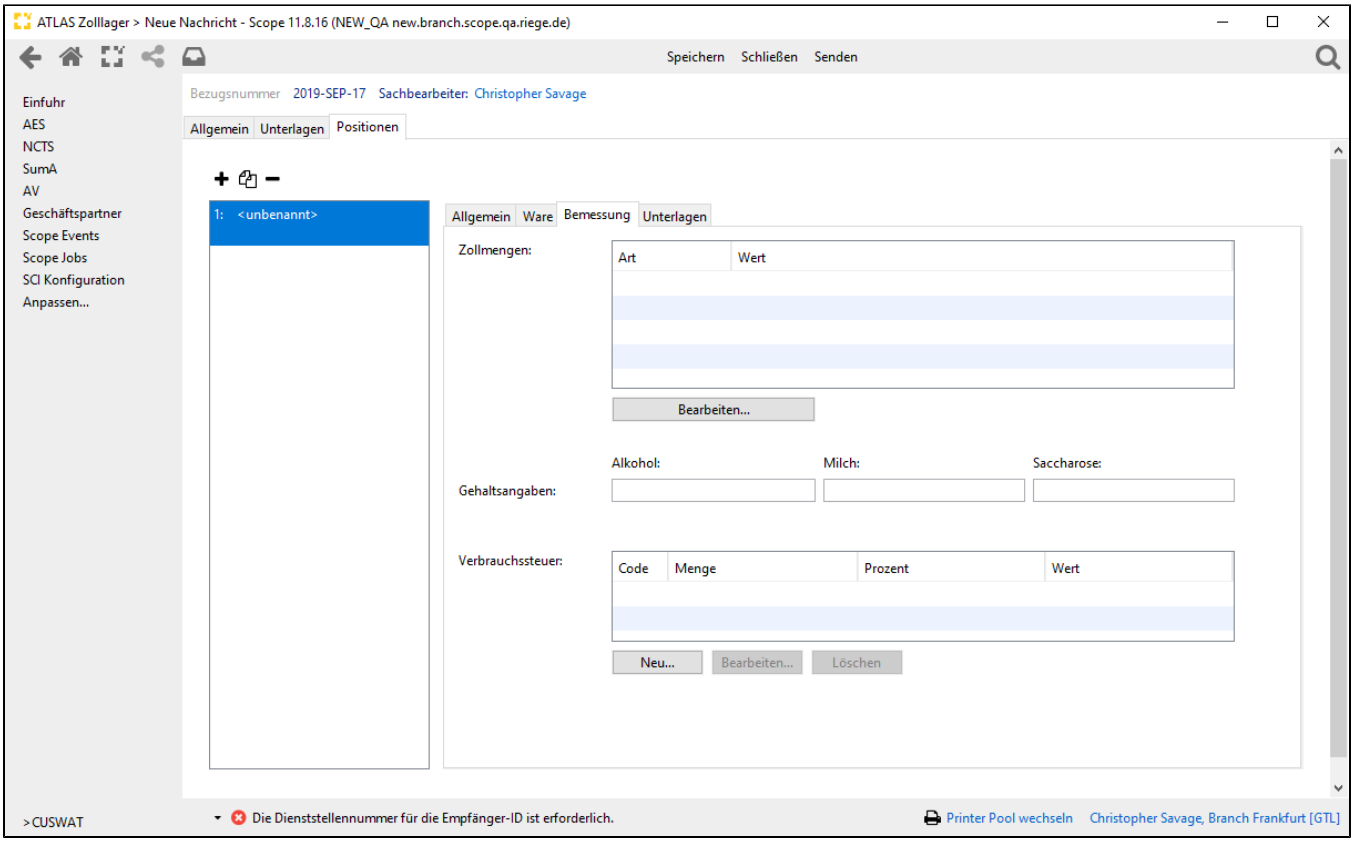

Zollmengen

In diesem Datenfeld kann der Teilnehmer bei einem Zolllager des Typs D die Warenmenge angeben, die ggf. für die Abgabenberechnung bei spezifischen Abgabensätzen zugrunde gelegt wird oder für die Prüfung der Lizenzpflicht erforderlich ist

Zollmenge Einheit und Qualifikation

Maßeinheit der Menge
Eine Angabe ist nur zulässig, wenn das Feld "Maßeinheit (Zollmenge)" einen Wert enthält.
Bei Mehrfachübermittlung der Datengruppe "Angaben zur Zollmenge" darf sich die gleiche Kombination der Feldinhalte "Maßeinheit (Zollmenge)" und "Qualifikator (Zollmenge)" nicht wiederholen.

Gehaltsangaben

Verschlüsselung der Gehaltsart für die Berechnung von Abgaben nach dem Gehalt an bestimmten Stoffen in der Ware

Gehaltsangaben Alkohol / Milch / Saccharose

Prozentangabe zu der Gehaltsart, bezogen auf die für die Abgabenberechnung jeweils maßgebende Zollmenge.
Eine Angabe ist nur zulässig, wenn die Datengruppe "Angaben zur Zollmenge" angegeben ist.

Verbrauchersteuercode

Copyright © 2014 Riege Software International GmbH. Alle Rechte vorbehalten.

Verbrauchsteuercode gem. EZT zur Berechnung der Verbrauchsteuern

Verbrauchersteuer Menge

Steuerpflichtige Menge zu dem jeweiligen Verbrauchsteuercode, die der Verbrauchsteuerberechnung zugrunde gelegt werden soll

Verbrauchersteuer Prozent

Gehaltsangabe in Grad/Prozent, bezogen auf die für die Verbrauchsteuerberechnung maßgebende steuerpflichtige Menge

Verbrauchersteuer Wert

Wert gemäß dem Feld "WKZ", der der Verbrauchsteuerberechnung zugrunde gelegt werden soll

Position - Unterlagen

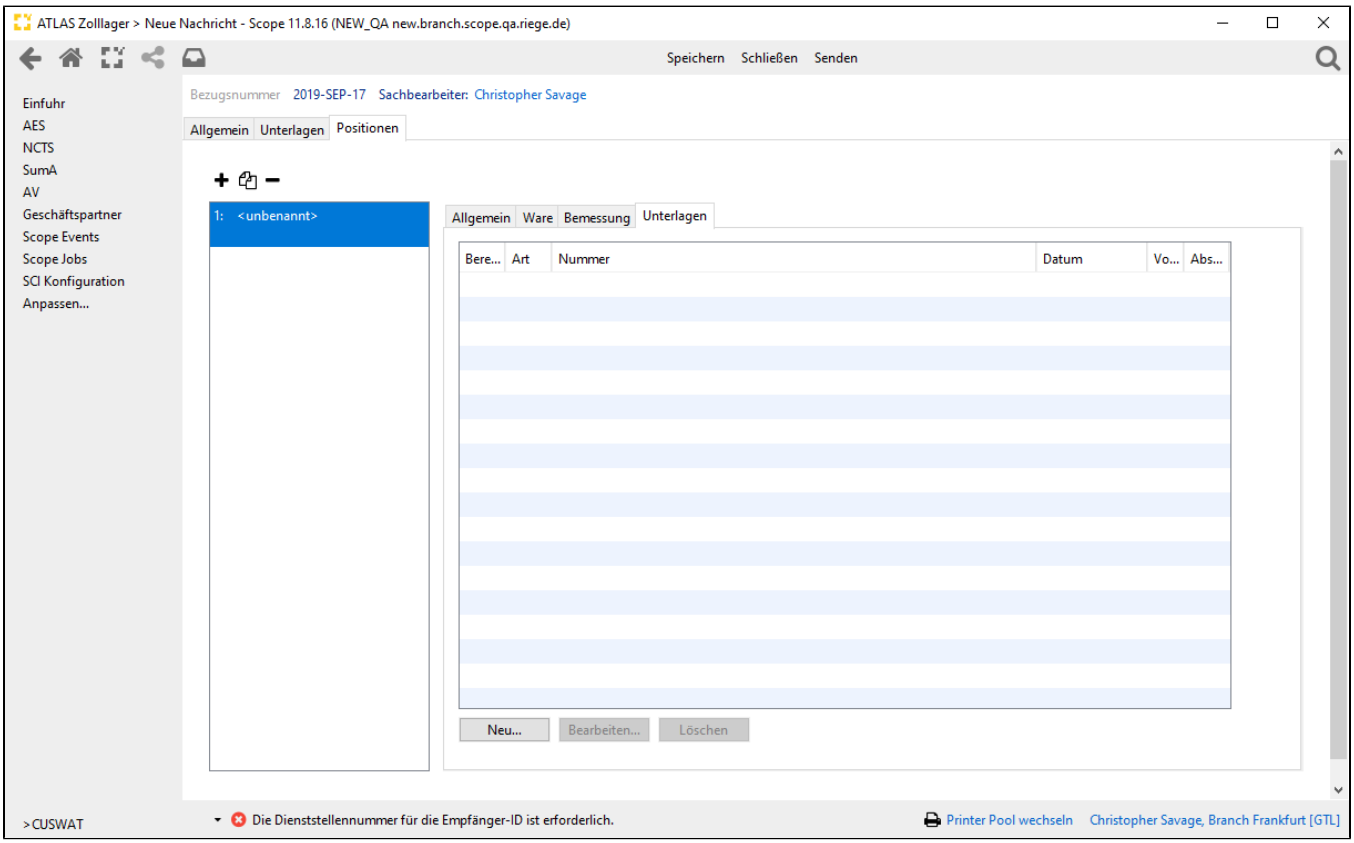

Unterlagen zur Position sind - unter Berücksichtigung der nachfolgend beschriebenen Regeln - zu übermitteln, wenn sie bereits bei einem Lagerübergang bei der Bestimmungszollstelle vorgelegt werden sollen.

Einfuhrlizenzen dürfen hier jedoch nicht gemeldet werden.
Einfuhrlizenzen dürfen nur bei Beendigung des Zolllagerverfahrens durch Überführung in den zollrechtlich freien Verkehr vorgelegt werden, da erst zu diesem Zeitpunkt die mit diesem Papier verbundene Verpflichtung, die Ware einzuführen, erfüllt ist.

Die Verschlüsselung der Unterlagen setzt sich aus den Feldern "Bereich der Unterlage (Position) und "Art der Unterlage (Position) zusammen. Die zulässigen Kombinationen von Angaben in den Feldern "Bereich der Unterlage (Position)" und "Art der Unterlage (Position)" sind in der Codeliste I0200 dokumentiert

Copyright © 2014 Riege Software International GmbH. Alle Rechte vorbehalten.

(c) Bestand - ATLAS Zolllager

- Einleitung
- Beschreibung

Einleitung

Die Vorgänge, die im Zolllagerverfahren abgewickelt werden, werden in den Bestand Scope ATLAS Zolllager geschrieben. Über den Reiter Bestand kann in die Bestandsübersicht gewechselt werden. Mit der Programmaktion "Statistik", kann eine Auswertung als Bestandsliste oder Bewegungsliste als Excel Datei erzeugt werden.

Beschreibung

Programmaktionen
Filter- und Suchfunktion
- vZA/AZ anzeigen
- Bestand-Status
- Erläuterung Status final erledigt - nicht final erledigt
- Schlüsselwort eingeben

Detailansicht der Bestandsposition
Informationen zu Erledigungen, abw. Festsetzungen, Wareneingang, Unterlagen
- Erledigungen
- Abweichende Festsetzung
- Wareneingang
- Unterlagen

Manuelle Erledigung erfassen

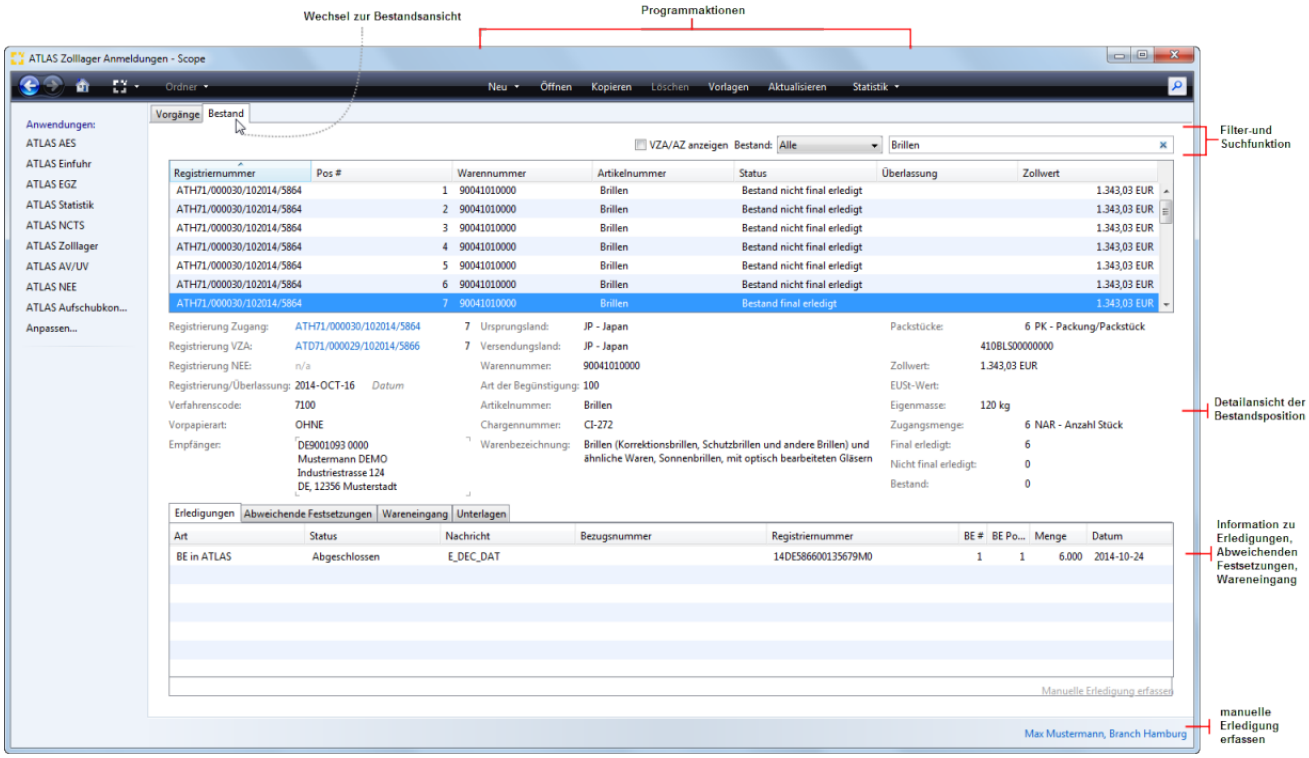

Programmaktionen

Die Programmaktionen sind im allgemeinen Kapitel ATLAS Zolllager detailliert beschrieben.

Filter- und Suchfunktion

vZA/AZ anzeigen

Copyright © 2014 Riege Software International GmbH. Alle Rechte vorbehalten.

Wenn das Flag (Haken) "vZA/AZ anzeigen" gesetzt wird, werden zusätzlich auch die registrierten Vorgänge zur Überführung in das Zolllagerverfahren (vZA/AZ) in der Übersicht angezeigt.

Bestand-Status

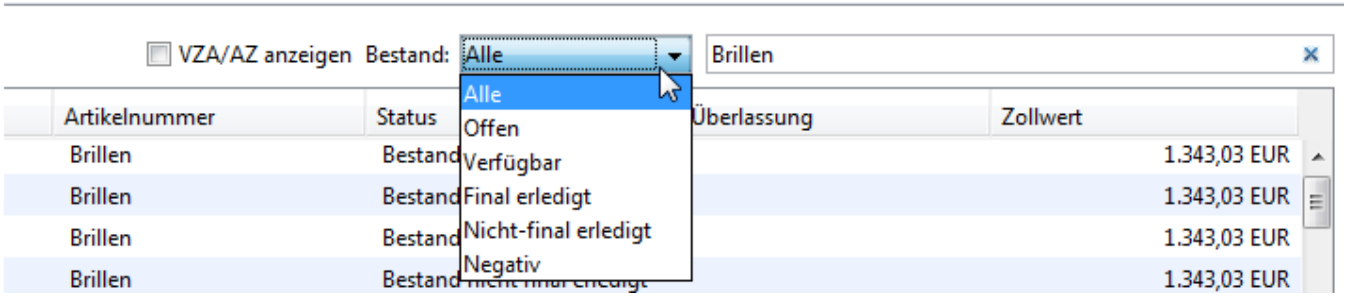

Mit dem Drop-down Menü kann nach folgenden Statuswerten gefiltert werden:

Status	Beschreibung
Alle	Alle Bestandspositionen werden angezeigt
Offen	Alle Bestandspositionen, die noch bearbeitet werden müssen/können. Der Bestand ist entweder größer oder kleiner 0 oder noch nicht final erledigt.
Final Erledigt	Alle Bestandspositionen, bei denen der Bestand = 0 und es nur finale Erledigungen gibt.
Nicht-final erledigt	Alle Bestandspositionen, bei denen der Bestand = 0 und es keine finalen Erledigungen gibt.
Negativ	Alle Bestandspositionen, bei denen der Bestand negativ ist, unabhängig von der Art der Erledigung.

Erläuterung Status final erledigt - nicht final erledigt

Es wird wie oben beschrieben zwischen dem Status finaler (final erledigt) und nicht finaler Buchung (nicht final erledigt) für die Menge der Bestandspositionen unterschieden. Zolllager Beendigungsanteile können so beispielsweise nach dem Speichern als Beendigungsanteil in einer Nachricht eines Folgeverfahrens reserviert werden und stehen dann als Beendigungsanteil nicht mehr zur Auswahl, damit werden Fehlbuchungen verhindert. Es kann so auch bei Auswertungen (ATLAS Zolllager Statistik) zwischen dem tatsächlichen Bestand und Bestands "Bewegungen" unterschieden werden.

Status	Zolllagerposition und angemeldete Bestandmenge wurde...
Nicht final erledigt	erfasst, oder registriert in einem Folgeverfahren als BE Anteil und das Folgeverfahren ist zollseitig noch nicht endgültig erledigt.
Final erledigt	erfasst, oder registriert in einem Folgeverfahren als BE Anteil und das Folgeverfahren ist zollseitg endgültig erledigt; ggf. wurde zollseitig eine ECWINF (Erledigungsmitteilung Zolllager) zugestellt.

Beispiel - Bestand final erledigt:

Im nachstehend abgebildeten Beispiel wurde die Zugangsmenge der Zolllagerposition durch die Anmeldung in einem Folgeverfahren (NCTS), die zollseitig abgeschlossen wurden, komplett erledigt. Zollseitig wurde eine ECWINF (Erledigungsmitteilung Zolllager) über die im Folgeverfahren angemeldete Menge zugestellt.

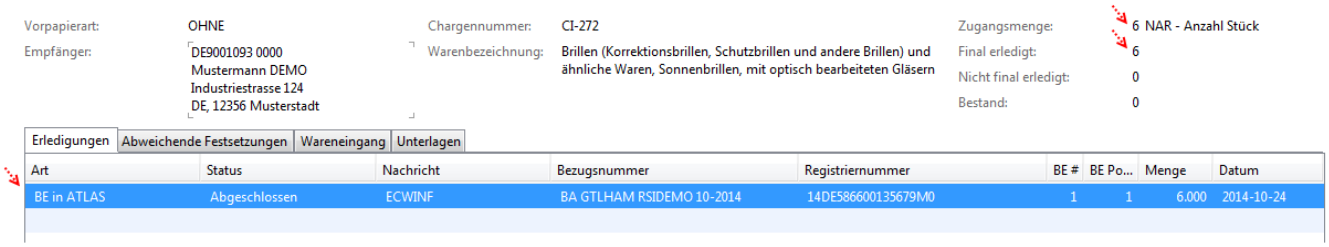

Beispiel - Bestand nicht final erledigt:

Im nachstehend abgebildeten Beispiel wurde die Zugangsmenge der Zolllagerposition im Folgeverfahren ATLAS EGZ-ZL als Beendigungsanteil erfasst. Die Bestandsposition wurde bereits als Position der EGZ-ZL registriert, die EGZ-ZL "wartet" noch auf die abschließende Nachricht CUSTAX.

Copyright © 2014 Riege Software International GmbH. Alle Rechte vorbehalten.

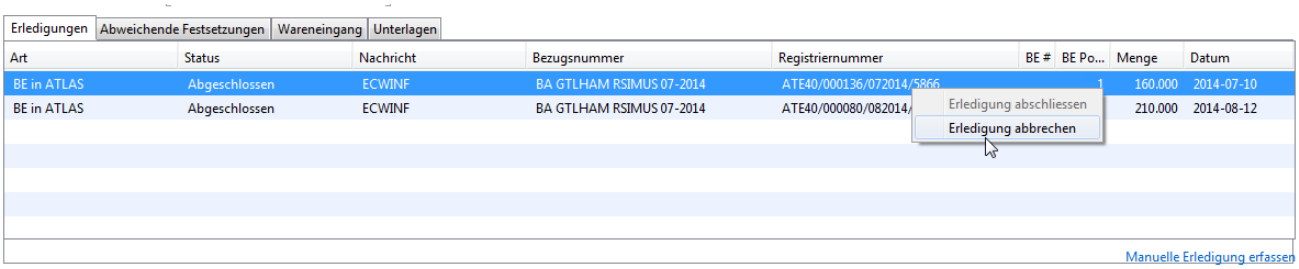

Schlüsselwort eingeben

Hier kann durch Eingabe eines Suchbegriffs nach einem Vorgang gesucht werden (z.B. Registriernummer, Warennummer, Artikelnummer).

Detailansicht der Bestandsposition

Wurde ein Vorgang in der Bestandsübersicht markiert, werden hier die Details zur Zolllagerposition angezeigt. Neben den allgemeinen Daten gehört dazu auch die Anzeige der aktuell verfügbaren Menge der eingelagerten Position (Artikels), des ursprünglichen Zugangs und einer evenuell reservierten Menge in einem Folgeverfahren, was noch nicht zollseitg abgeschlossen ist.

Informationen zu Erledigungen, abw. Festsetzungen, Wareneingang, Unterlagen

Erledigungen

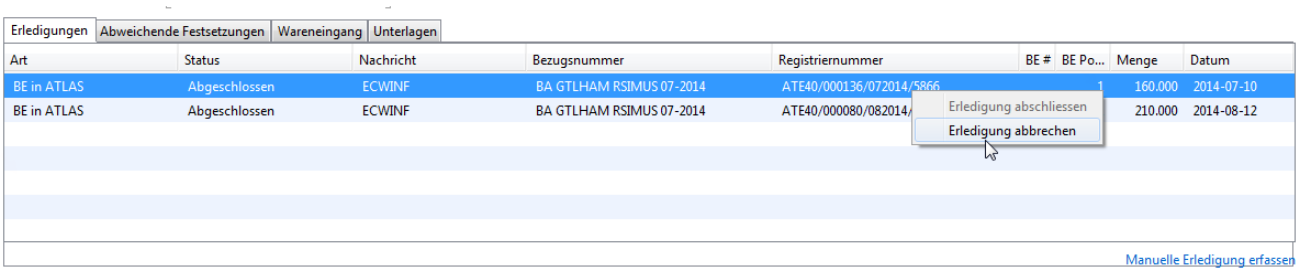

Unter dem Reiter Erledigungen werden die Informationen zu Erledigungen (beispielsweise durch ein Folgerverfahren) zu Zolllagerpositionsmengen im Bestand angezeigt.

- Art
  Hier wird die Art der Erledigung angezeigt. Beispiel: *BE in ATLAS:* die Zolllagerposition wurde als Beendigungsanteil in einem Folgeverfahren in ATLAS angegeben, oder *Manuell*: die Zolllagerposition wurde durch die Funktion maunelle Erledigung erledigt
- Status
  Es wird der jeweilige Status der Erledigung angezeigt. Die wichtigsten Statuswerte werden in der nachstehend abgebildeten Tabelle dargestellt.

Status	Zolllagerposition und angemeldete Bestandmenge wurde...
In Bearbeitung	in einem Folgeverfahren als BE Anteil angegeben. Die Zollanmeldung im Folgeverfahren ist gerade in Bearbeitung durch den Anwender.
Erzeugt	in einem Folgeverfahren als BE Anteil angegeben. Die Zollanmeldung im Folgeverfahren wurde gespeichert und noch nicht gesendet.
Wartend	in einem Folgeverfahren als BE Anteil angegeben. Die Zollanmeldung im Folgeverfahren wurde gesendet.
Abgeschlossen	in einem Folgeverfahren als BE Anteil angegeben. Die Zollanmeldung im Folgeverfahren wurde zollseitig erledigt; ggf. wurde zollseitig eine ECWINF (Erledigungsmitteilung Zolllager) zugestellt.

Detailinformationen zur Erledigungszeile, können durch einen Maustastenklick auf die Zeile aufgerufen werden.

Copyright © 2014 Riege Software International GmbH. Alle Rechte vorbehalten.

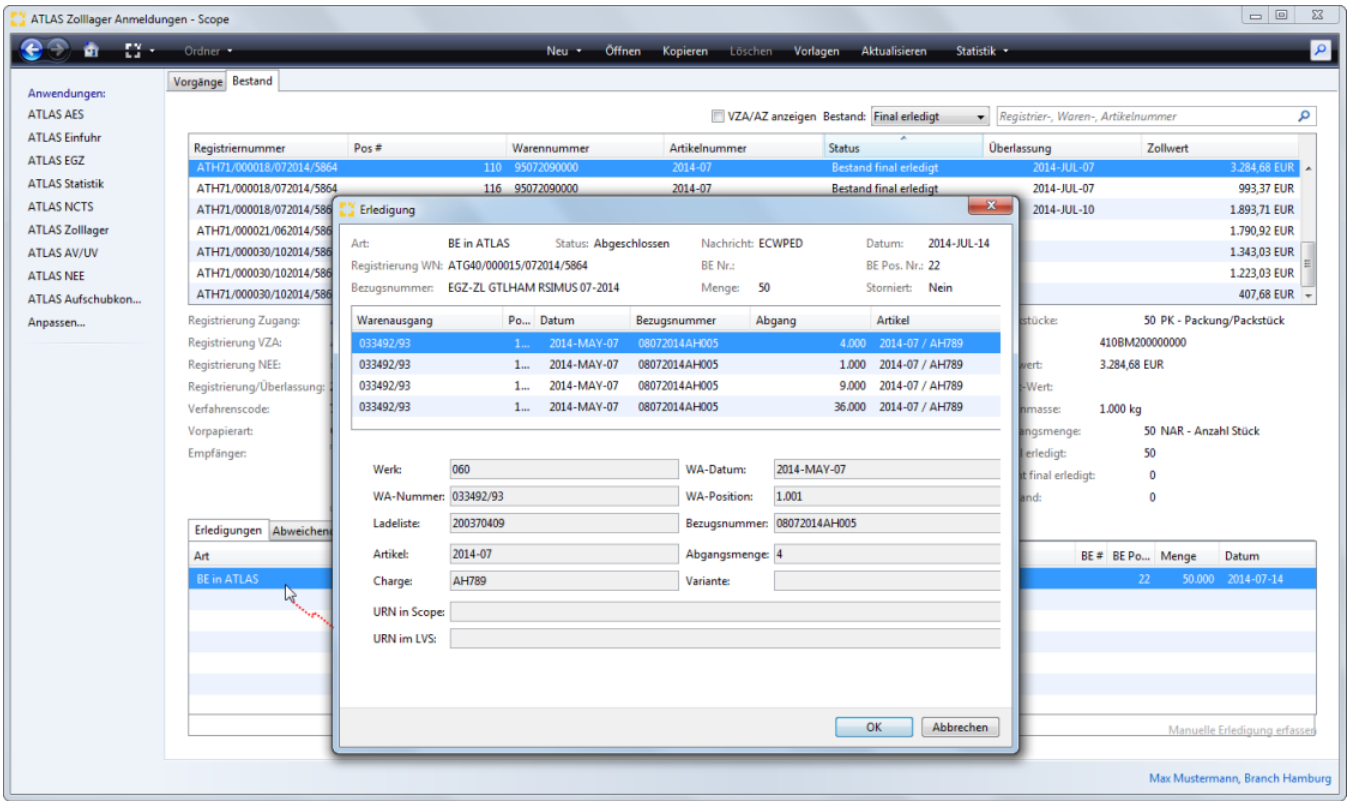

Kontextmenü Erledigungen

Mit dem **Kontexmenü** (rechter Maustastenklick - Reiter Erledigungen) kann man eine Erledigung endgültig abschließen, oder aufheben.

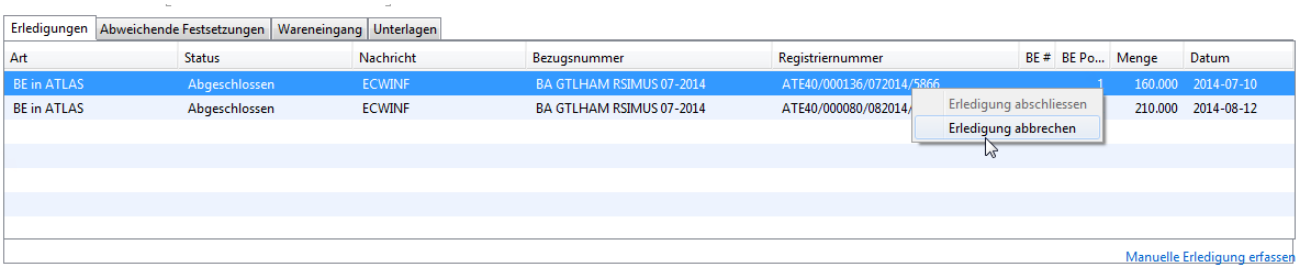

- Erledigung abschliessen
  Der Zoll übermittelt nicht in allen Fällen eine ECWINF= Erledigungsmitteilung, wenn eine Position aus dem Zolllager durch ein Folgeverfahren erledigt wurde. Durch die Option "Erledigung abschliessen" kann der Vorgang endgültig im Bestand auf erledigt gesetzt werden.
- Erledigung abbrechen
  Mit dieser Funktion kann eine Erledigung abgebrochen werden. Zum Beispiel kann eine manuelle Erledigung abgebrochen werden.

Abweichende Festsetzung

Unter dem Reiter Abweichende Festsetzung werden zollseitig übermittelte Informationen zu einer abweichenden Festsetzung angezeigt.

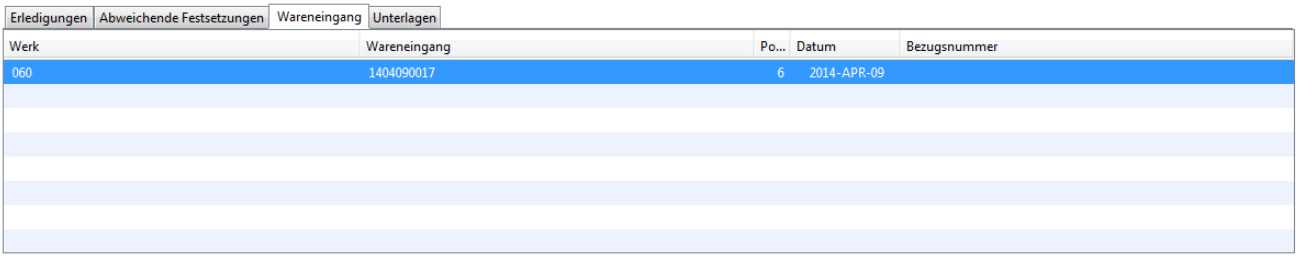

Copyright © 2014 Riege Software International GmbH. Alle Rechte vorbehalten.

Wareneingang

Hier werden die internen Daten angezeigt, die aus der Übertragung einer Schnittstellendatei im Reiter Wareneingang mitgegeben wurden.

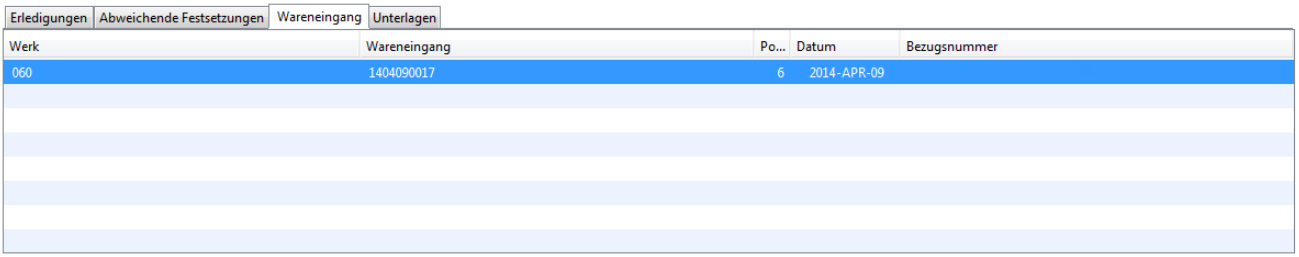

Unterlagen

Hier werden Unterlagen angezeigt, die aus einer Bestandsmigration mitgegeben wurden.

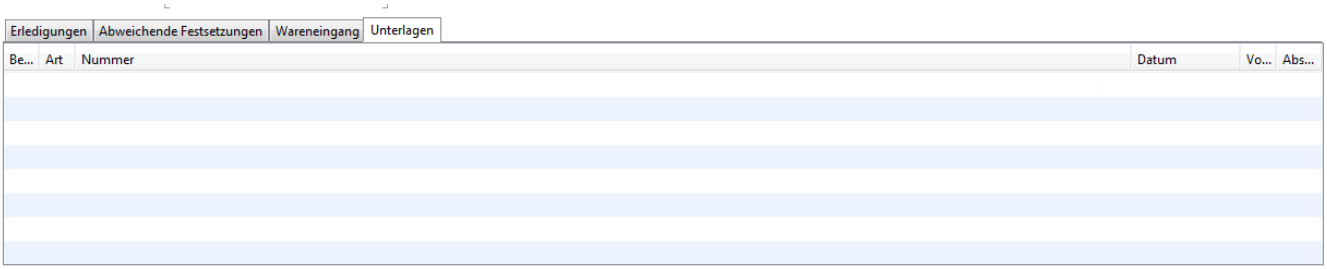

Manuelle Erledigung erfassen

In allen Fällen, in denen systemseitig kein anderer Automatismus greift, kann der Anwender über die Funktion "Manuelle Erledigung erfassen", den Bestand anpassen. Nur den Anwendern mit entsprechender Berechtigung, steht diese Funktion zur Verfügung. Durch einen Klick auf die Funktion "Manuelle Erledigung erfassen" kann der entsprechende Eingabedialog aufgerufen werden. Das Dialogfenster zur manuellen Bestandserledigung wird dann geöffnet. Hier können die Angaben zur Abgangsmenge, Registriernummer und Position des ATLAS Folgeverfahrens und das Abfertigungsdatum erfasst werden.Wurde das Folgeverfahren in ATLAS von der Geschäftsstelle selbst durchgeführt, so wird das Abfertigungsdatum automatisch vorbelegt.

Copyright © 2014 Riege Software International GmbH. Alle Rechte vorbehalten.

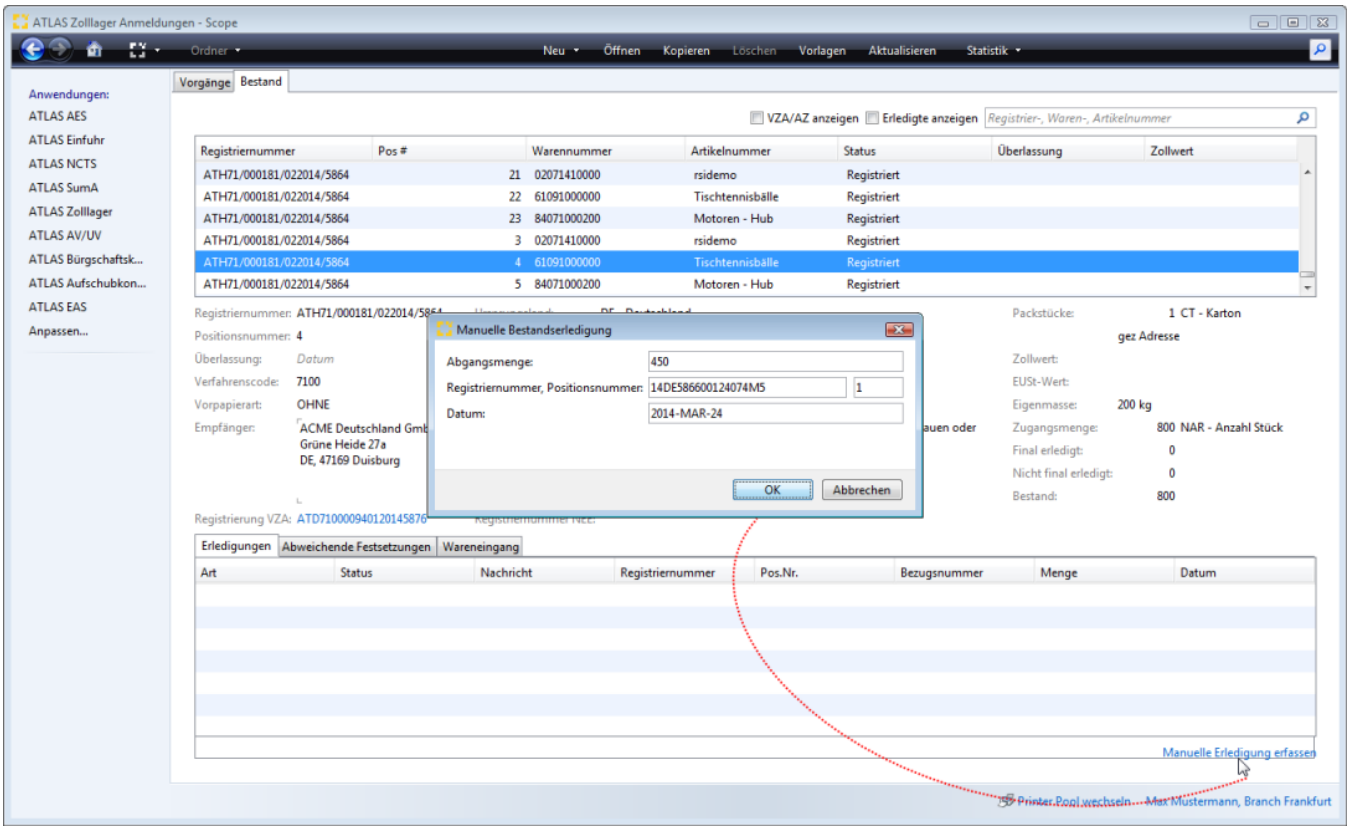

Die Angaben können mit der Schaltfläche "OK" bestätigt werden. Der Bestand wird dann um die angegebene Abgangsmenge reduziert.

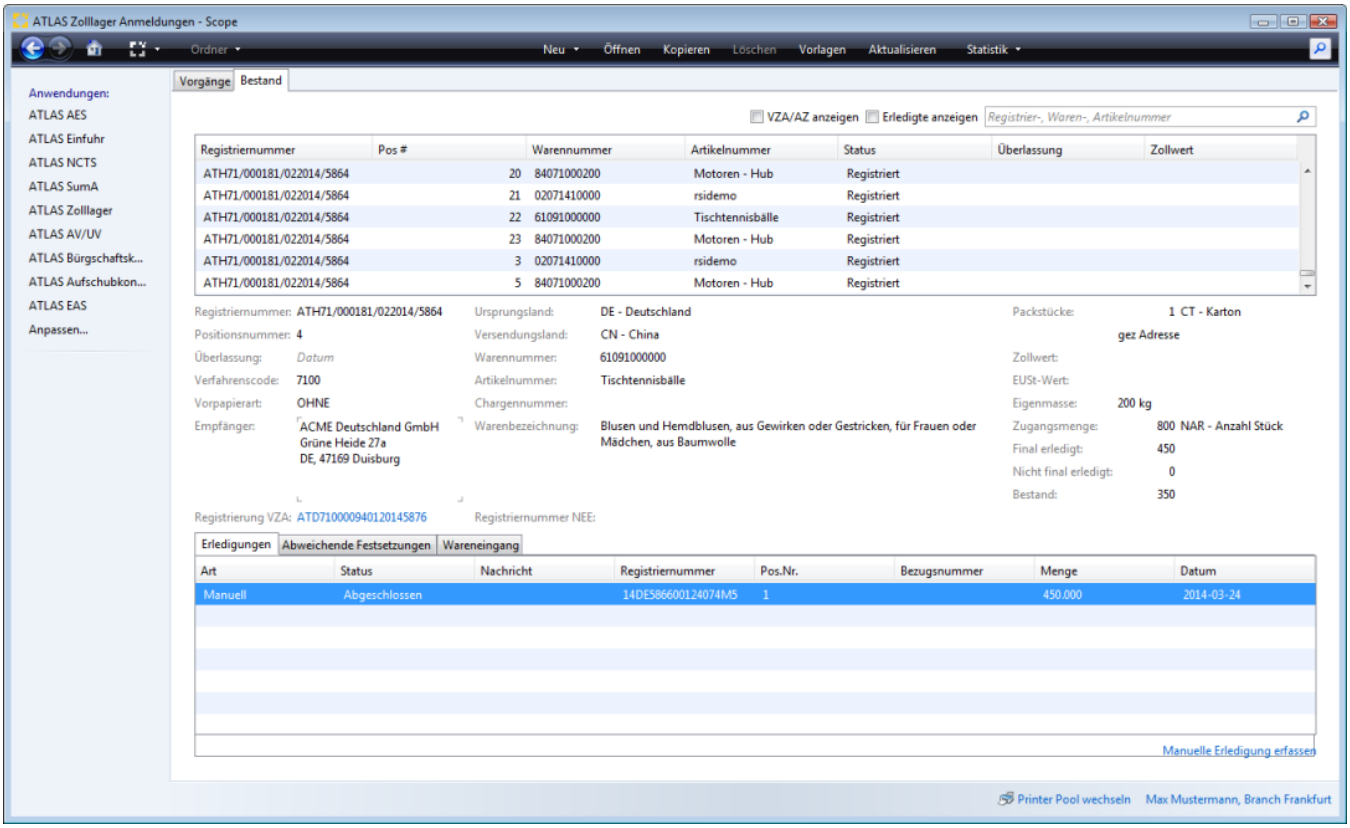

Copyright © 2014 Riege Software International GmbH. Alle Rechte vorbehalten.

(d) Statistik - ATLAS Zolllager

- Einleitung
- Beschreibung

Einleitung

Über die Programmaktion "Statistik" in der Scope Anwendung Zolllager kann in der Anwendung ATLAS Statistik wahlweise eine Auswertung als Bestandsliste oder Bewegungsliste über die Vorgänge im Zolllager erstellt werden. Die Zolllager Statistik bietet vielfältige Auswahlkriterien und Filter zur Erstellung einer Auswertung. Es gibt darüberhinaus auch die Möglichkeit das Ergebnis über die Programmaktion Email direkt an eine Mail Adresse als Anhang zu übermitteln.

Beschreibung

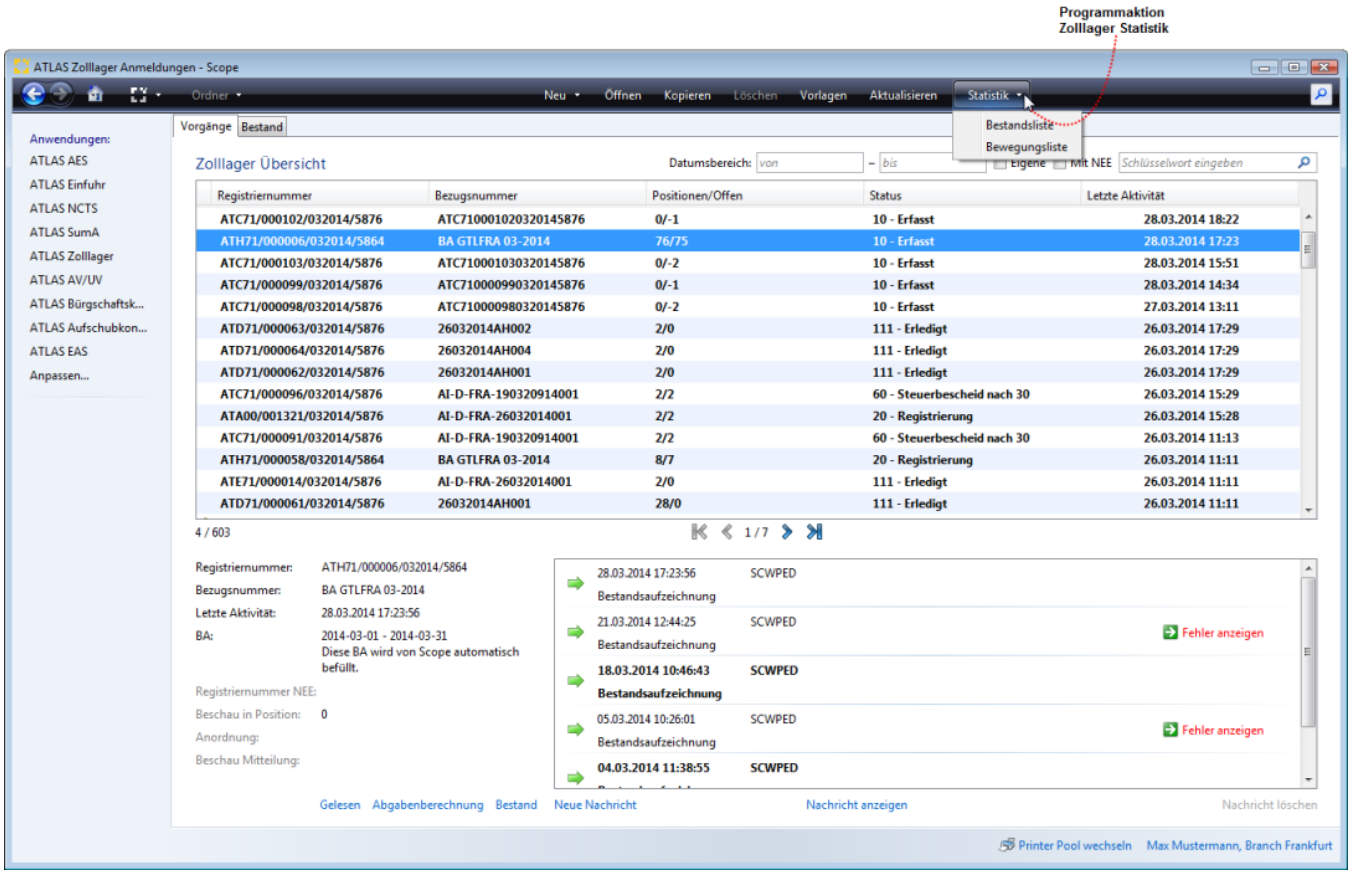

Copyright © 2014 Riege Software International GmbH. Alle Rechte vorbehalten.

Bestandsliste - Statistik - ATLAS Zolllager

- Einleitung
- Beschreibung

Einleitung

Über die Programmaktion Statistik - Bestandsliste kann man auf die Anwendung ATLAS Statistik zur Erstellung einer Bestandsauswertung der Zolllager Vorgänge in Scope zugreifen. Für die Erstellung der Bestandsliste stehen vielfältige Filter- und Zusatzfunktionen zur Verfügung.

Beschreibung

Programmaktionen
- Öffnen
- Aktualisieren
- Layouts
- Export
- Email

Filter und - Suchfunktion
- Niederlassungen
- Empfänger
- Eingangsdatum von-bis
- Schlüsselwort eingeben

Zusätzliche Filter definieren
- Zeige Ergebnisse für
- Ergebnisauswahl

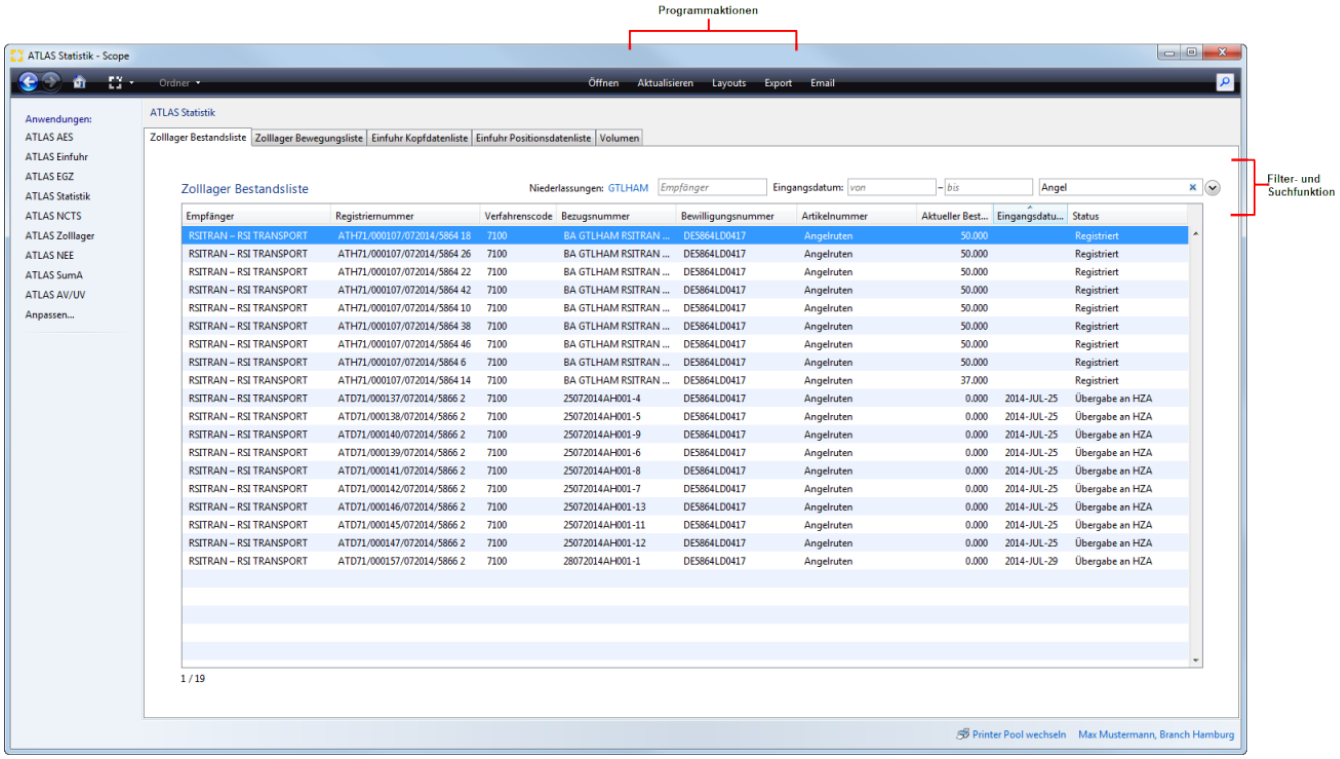

Programmaktionen

Öffnen

Über die Programmaktion Öffnen können zu einem in der Übersicht markierten Vorgang die Details zum Lagerbestand geöffnet werden.

Copyright © 2014 Riege Software International GmbH. Alle Rechte vorbehalten.

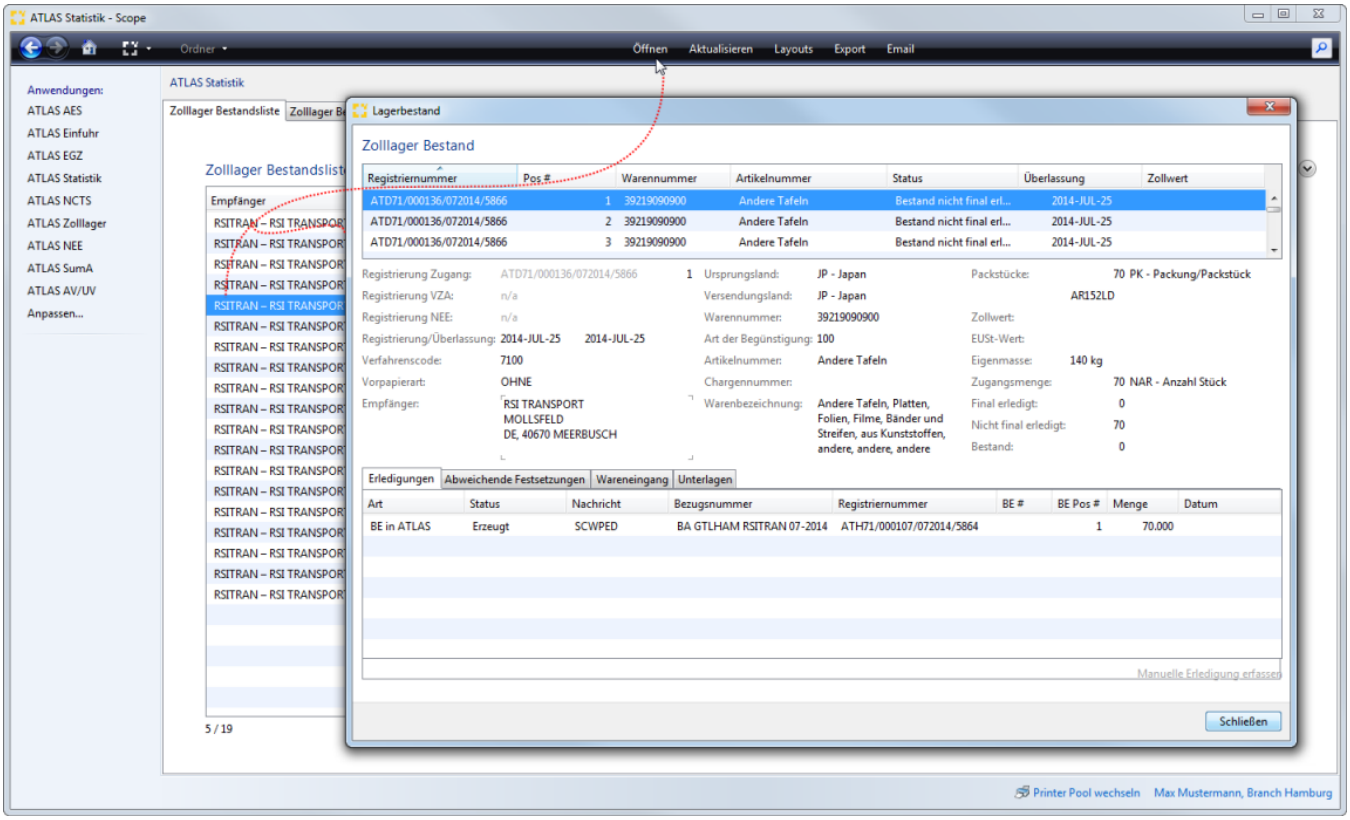

Aktualisieren

Mit der Programmaktion Aktualisieren kann die Ansicht der Benutzeroberfläche aktualisiert werden.

Layouts

Mit der Programmaktion "Layouts" kann man bei der Bearbeitung der Statistik Zolllager Bestandsliste direkt in die Scope Anwendung Statistik Layout Verwaltung wechseln. Hier kann das Layout für eine Statistik definiert werden, welche Werte in welcher Spaltenreihenfolge geschrieben werden sollen.

Copyright © 2014 Riege Software International GmbH. Alle Rechte vorbehalten.

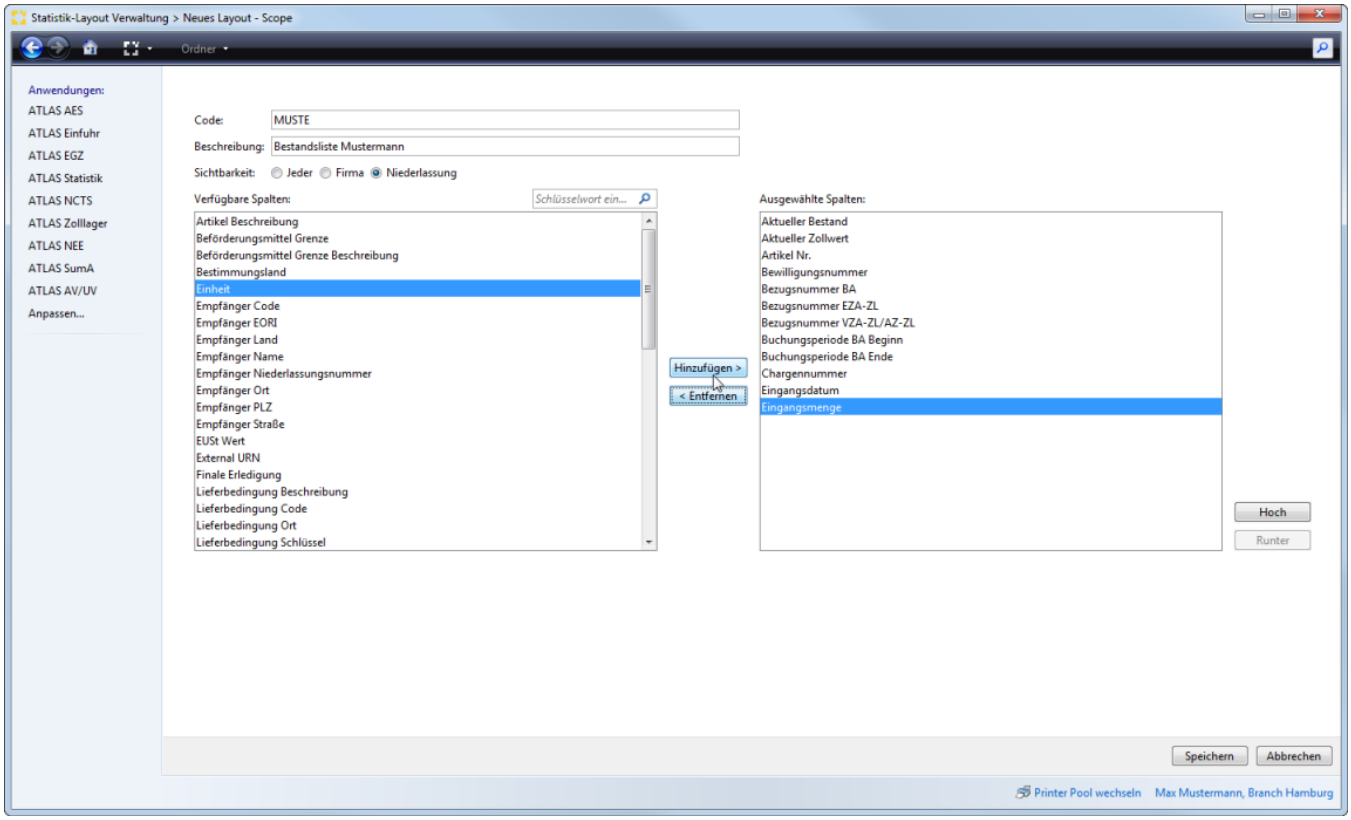

Export

Mit der Programmaktion Export kann die Auswahl der Daten aus dem Zolllager Bestand als Bestandsliste im Excel oder CSV Datei Format exportiert werden.

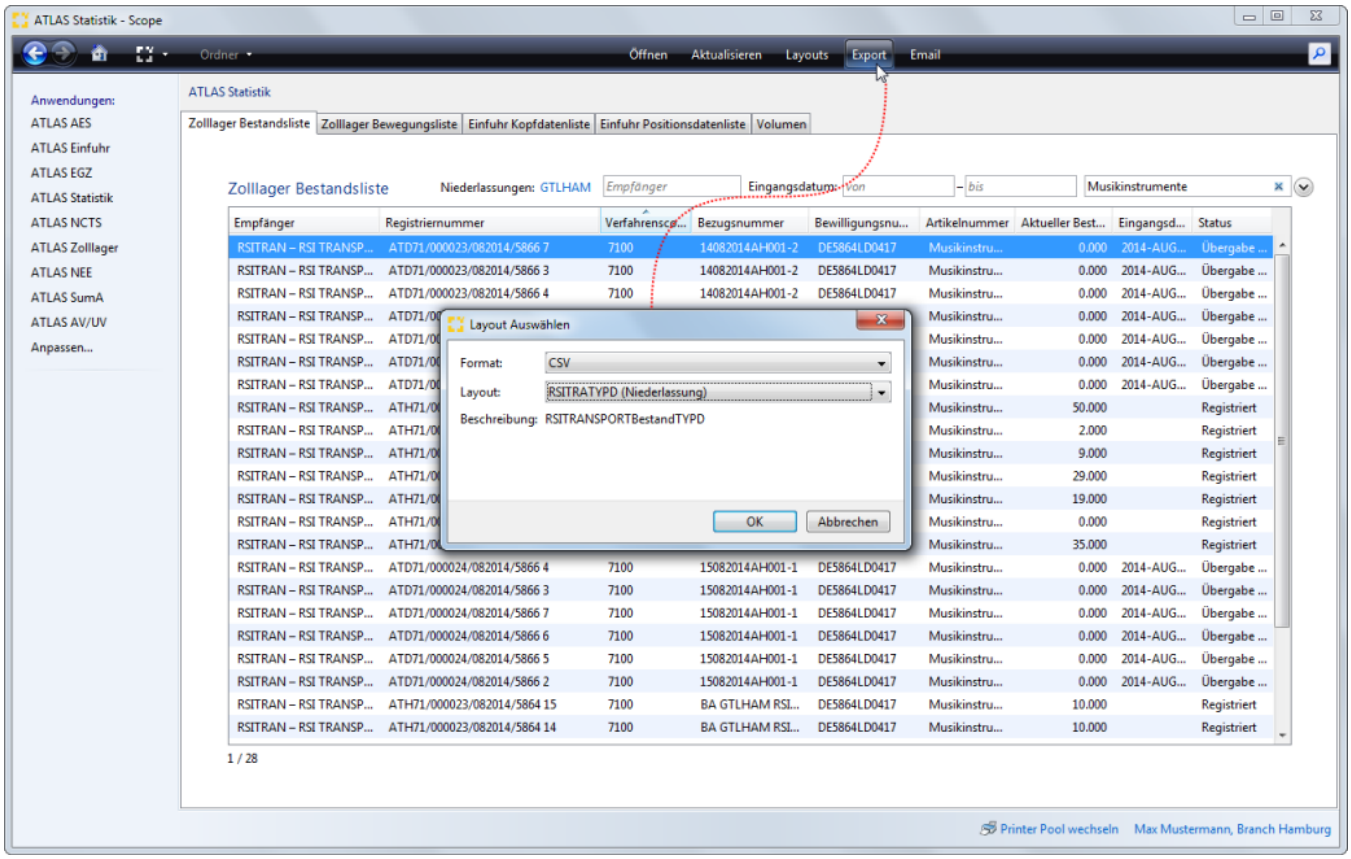

Copyright © 2014 Riege Software International GmbH. Alle Rechte vorbehalten.

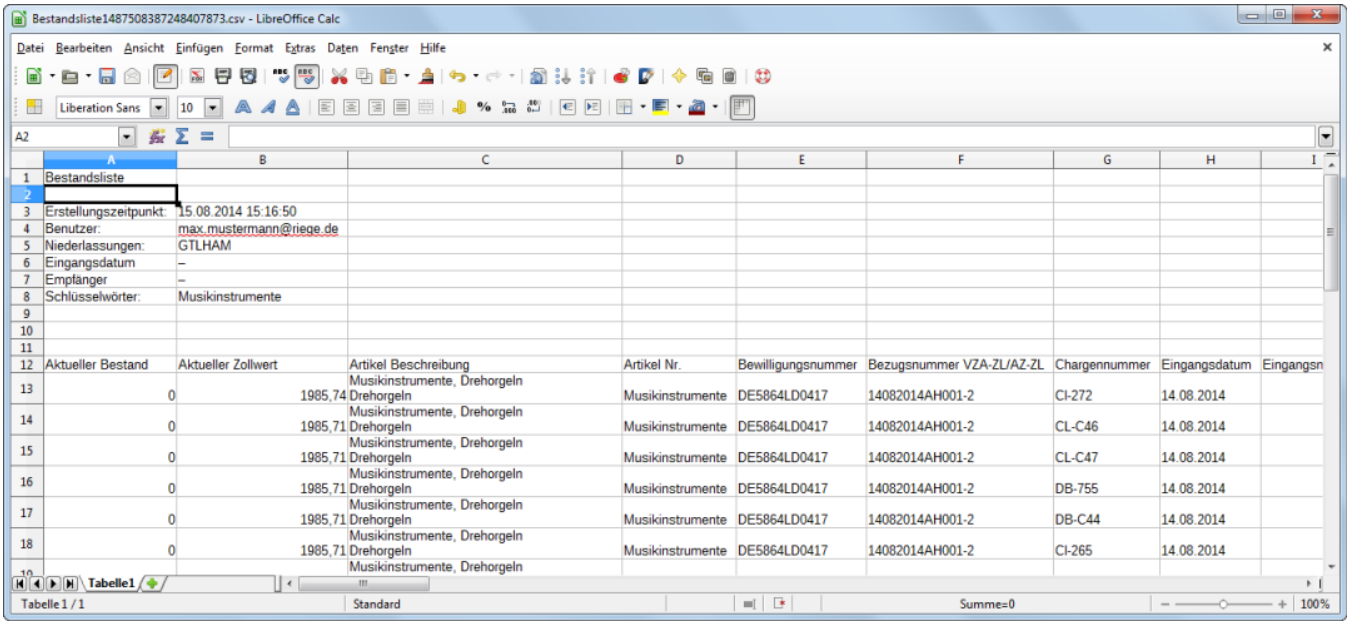

Email

Mit der Programmaktion Email gibt es die Möglichkeit das Ergebnis der Auswertung direkt an eine Mail Adresse als Anhang zu übermitteln.

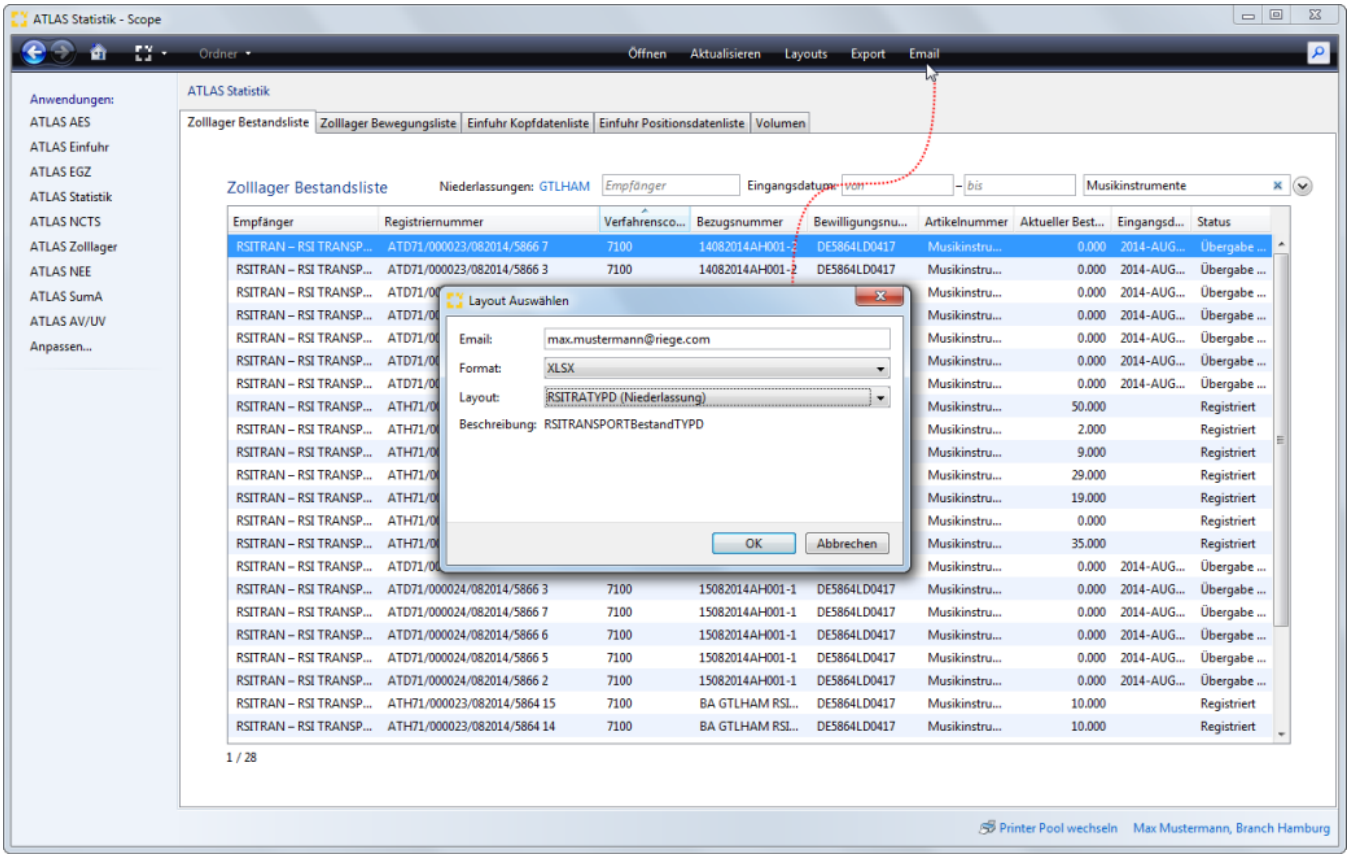

Filter und - Suchfunktion

Niederlassungen

Mit der Funktion "Niederlassungen" können eine oder mehrere Niederlassungen ausgewählt werden, für die ein Ergebnis ausgewertet werden soll. Die Auswahlmöglichkeit der Niederlassungen ist dabei auf die Niederlassungen beschränkt, zu denen der Anwender auch Zugang hat. Eine Auswahl kann mit den Schaltflächen Hinzufügen oder Entfernen getroffen werden.

Copyright © 2014 Riege Software International GmbH. Alle Rechte vorbehalten.

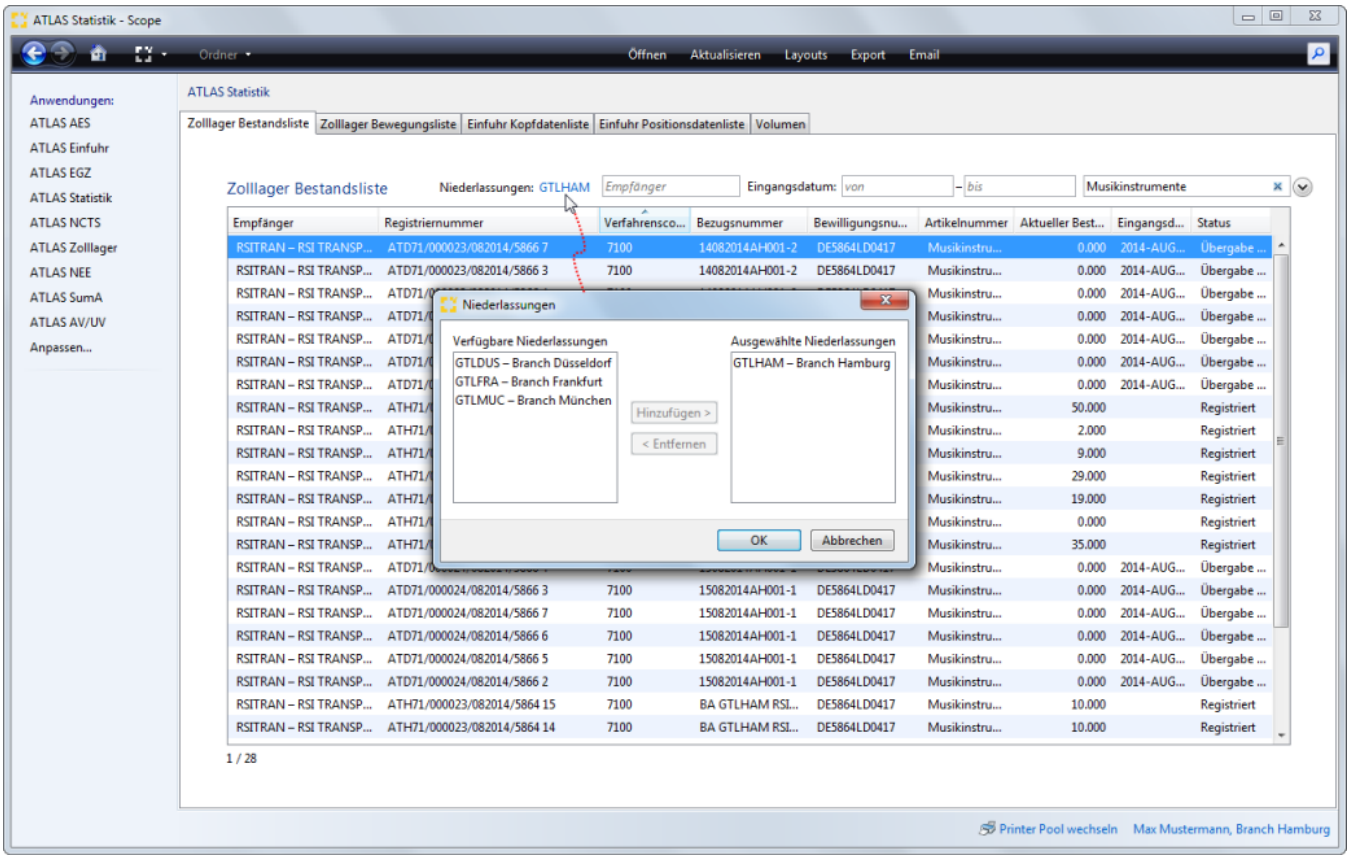

Empfänger

Auswahl eines Empfängers aus den Geschäftspartnerstammdaten

Eingangsdatum von-bis

Für die Auswahl eines gesuchten Zeitraums, kann ein Datumsbereich von - bis angegeben werden.

Schlüsselwort eingeben

Im Feld Schlüsselwort eingeben kann zur Suche ein Suchbegriff eingegeben werden.

Zusätzliche Filter definieren

Über die Schaltfläche neben der Schlüsselwortsuche kann eine erweiterte Filterfunktion ein- und ausgeblendet werden.

Copyright © 2014 Riege Software International GmbH. Alle Rechte vorbehalten.

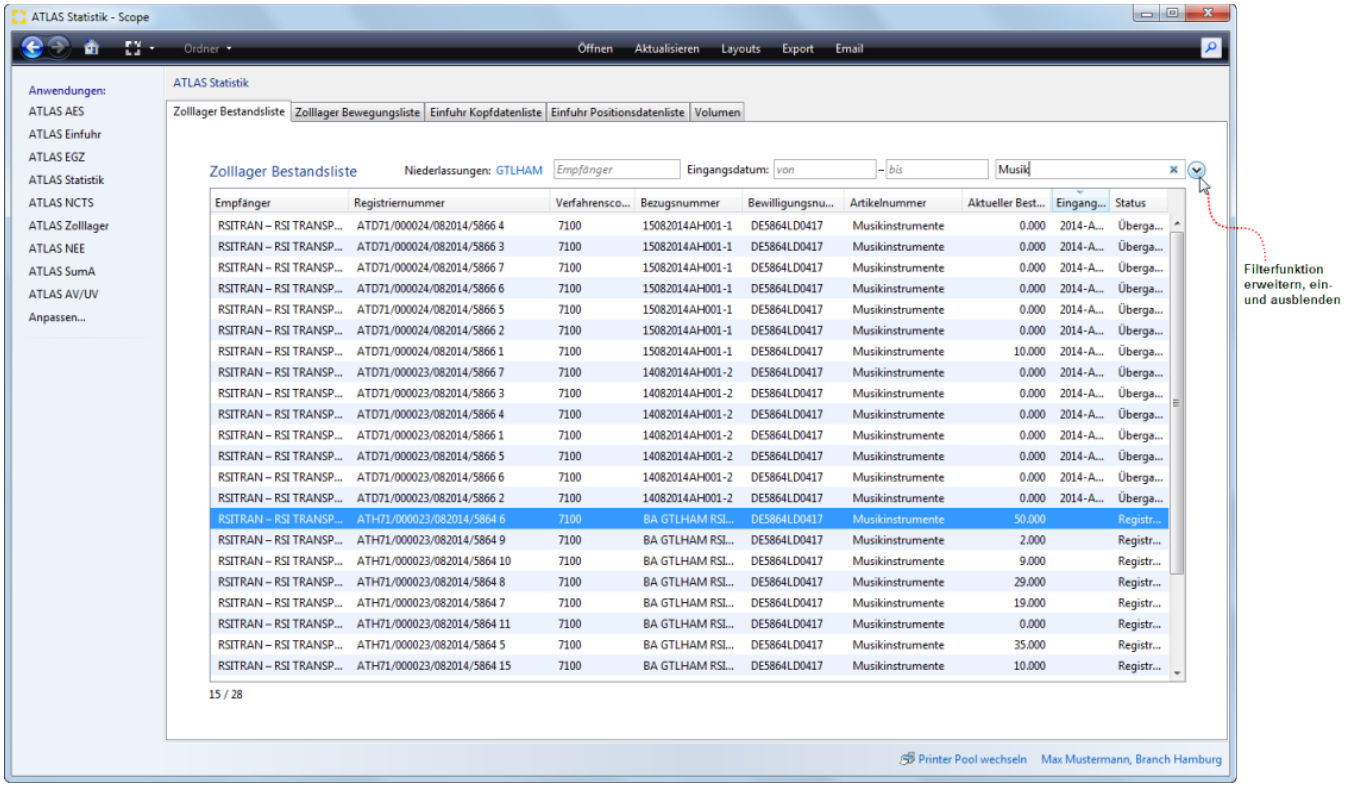

Wenn die erweiterte Filterfunktion geöffnet/eingeblendet wurde, können zusätzliche Filtereinstellungen definiert werden.

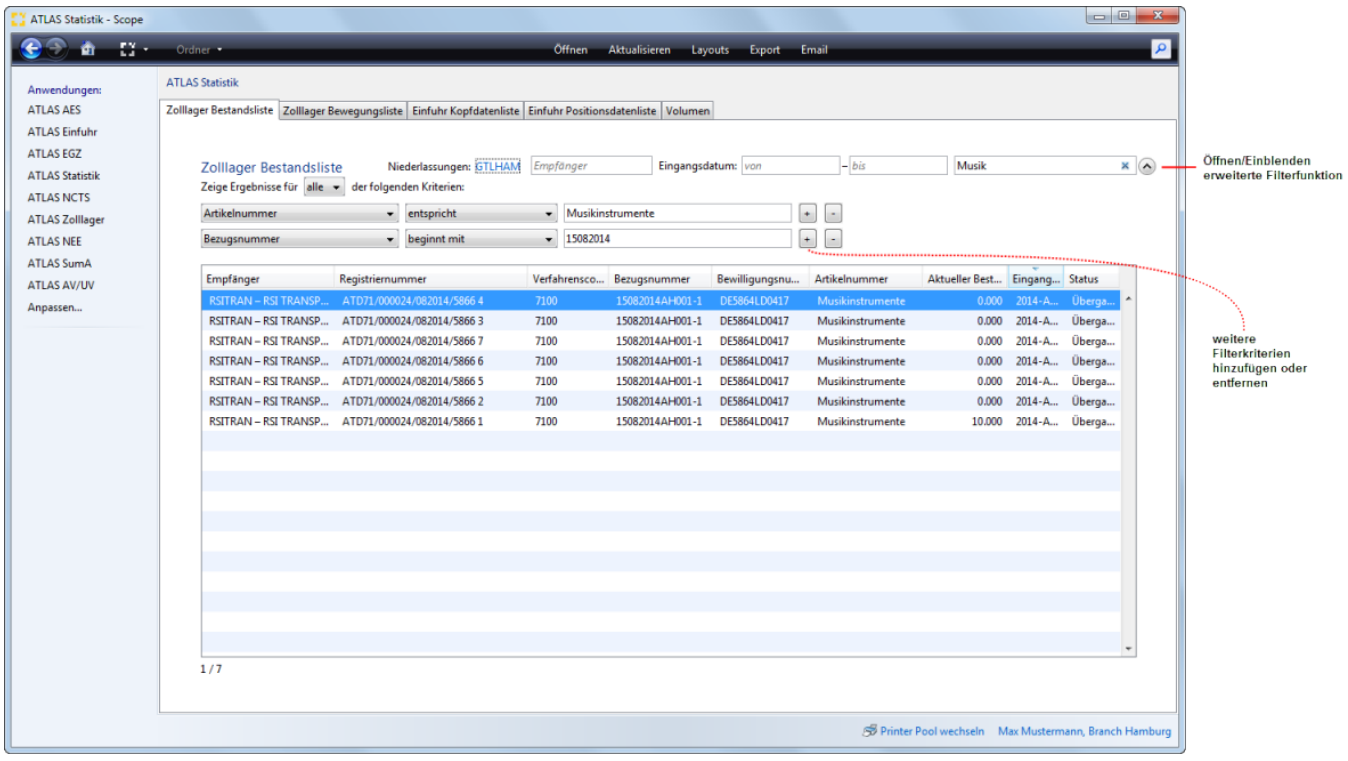

Zeige Ergebnisse für

Dieser Filter erlaubt die Einstellung der Ergebnisauswahl Alle oder Eins der eingestellten Kriterien.

Copyright © 2014 Riege Software International GmbH. Alle Rechte vorbehalten.



Ergebnisauswahl

Im weiteren kann die Art der Ergebnisauswahl definiert werden.

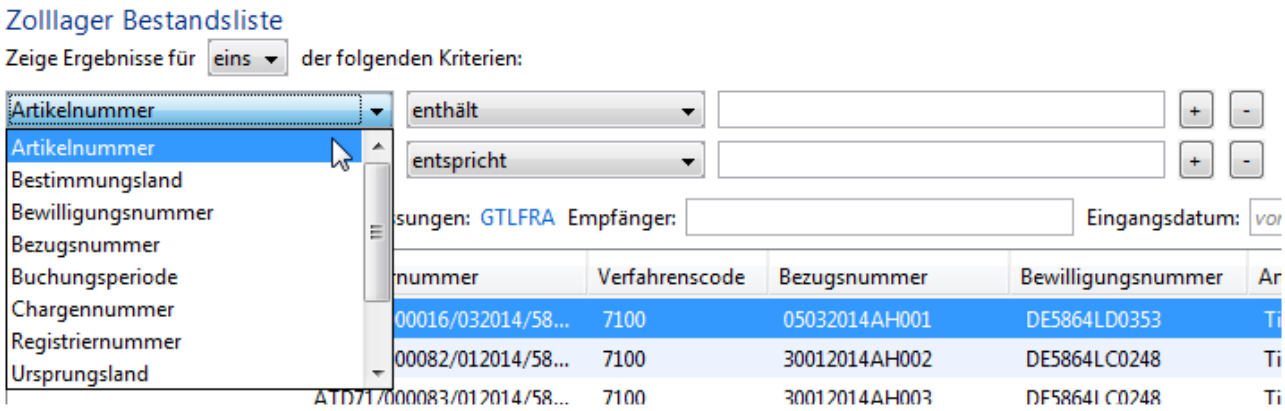

Copyright © 2014 Riege Software International GmbH. Alle Rechte vorbehalten.

Bewegungsliste - Statistik - ATLAS Zolllager

- Einleitung
- Beschreibung

Einleitung

Über die Programmaktion Statistik - Bewegungsliste kann man auf die Anwendung ATLAS Statistik zur Erstellung einer Bewegungsliste der Zolllager Vorgänge in Scope zugreifen. Für die Erstellung der Bewegungsliste stehen vielfältige Filter- und Zusatzfunktionen zur Verfügung. Die Symbole Plus und Minus in der Benutzeroberfläche markieren Ein- und Ausgang der Zolllagerpositionen.

Beschreibung

Programmaktionen
- Öffnen
- Aktualisieren
- Export
- Email

Filter und - Suchfunktion
- Niederlassungen
- Empfänger
- Eingangsdatum von-bis
- Schlüsselwort eingeben

Zusätzliche Filter definieren
- Zeige Ergebnisse für
- Ergebnisauswahl

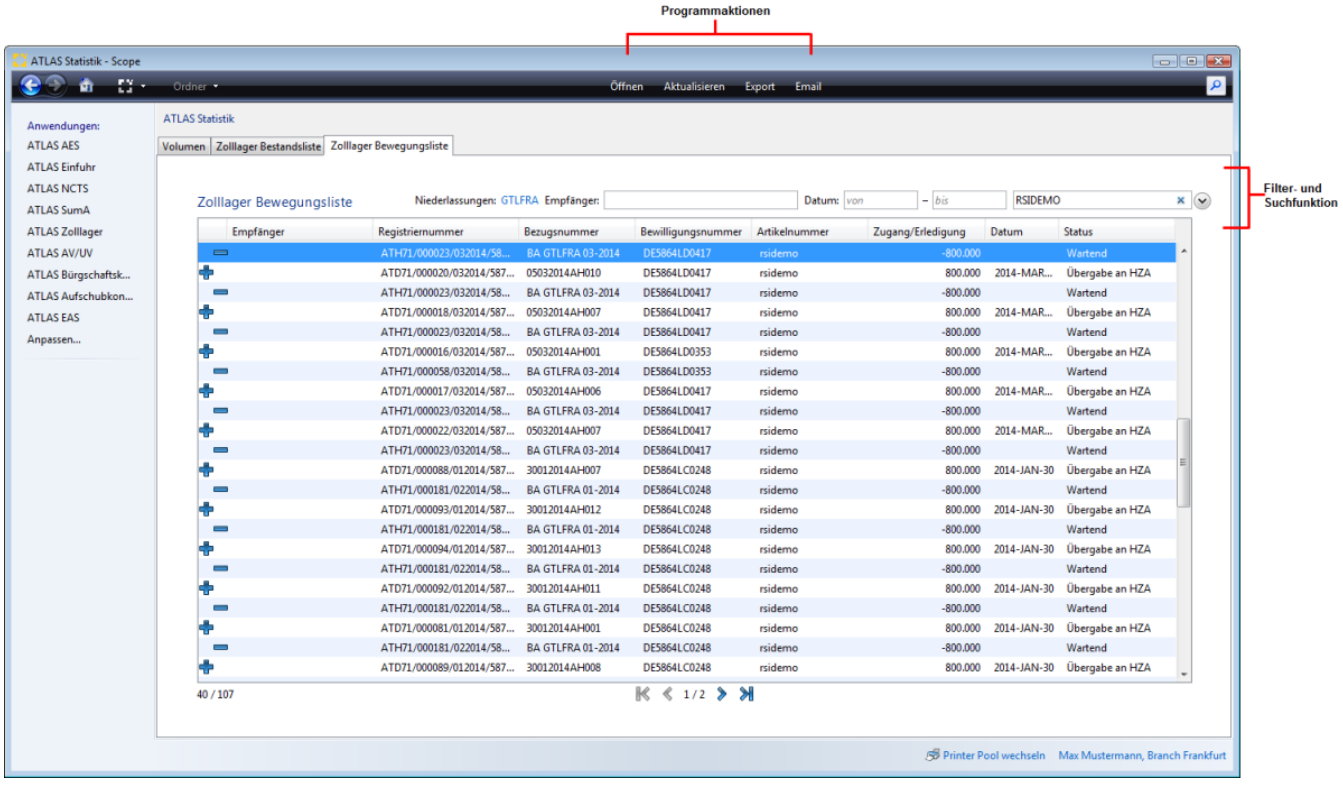

Programmaktionen

Öffnen

Über die Programmaktion Öffnen können zu einem in der Übersicht markierten Vorgang die Details zum Lagerbestand geöffnet werden

Copyright © 2014 Riege Software International GmbH. Alle Rechte vorbehalten.

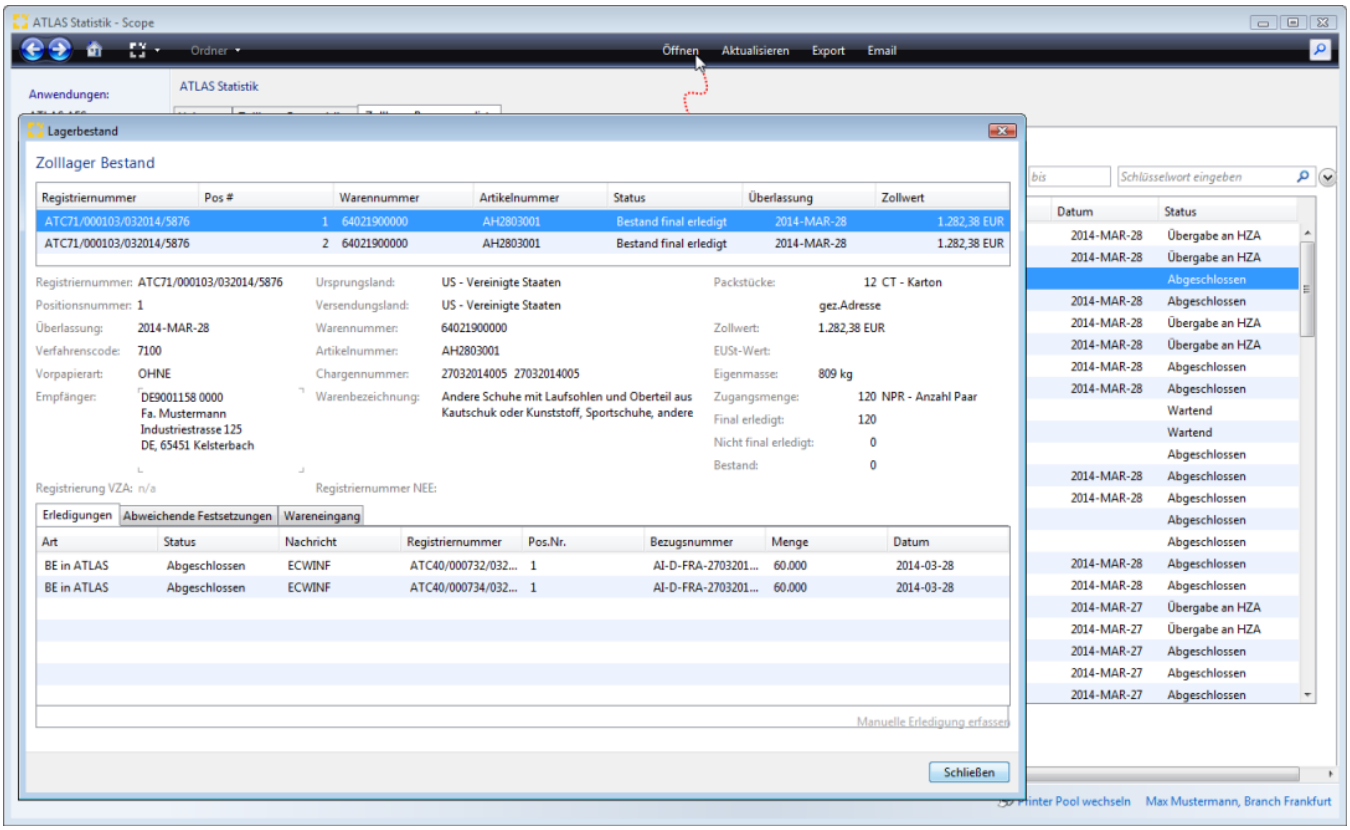

Aktualisieren

Mit der Programmaktion Aktualisieren kann die Ansicht der Benutzeroberfläche aktualisiert werden.

Export

Mit der Programmaktion Export kann die Auswahl der Daten aus dem Zolllager Bestand als Bewegungsliste im Excel Datei Format exportiert werden.

Copyright © 2014 Riege Software International GmbH. Alle Rechte vorbehalten.

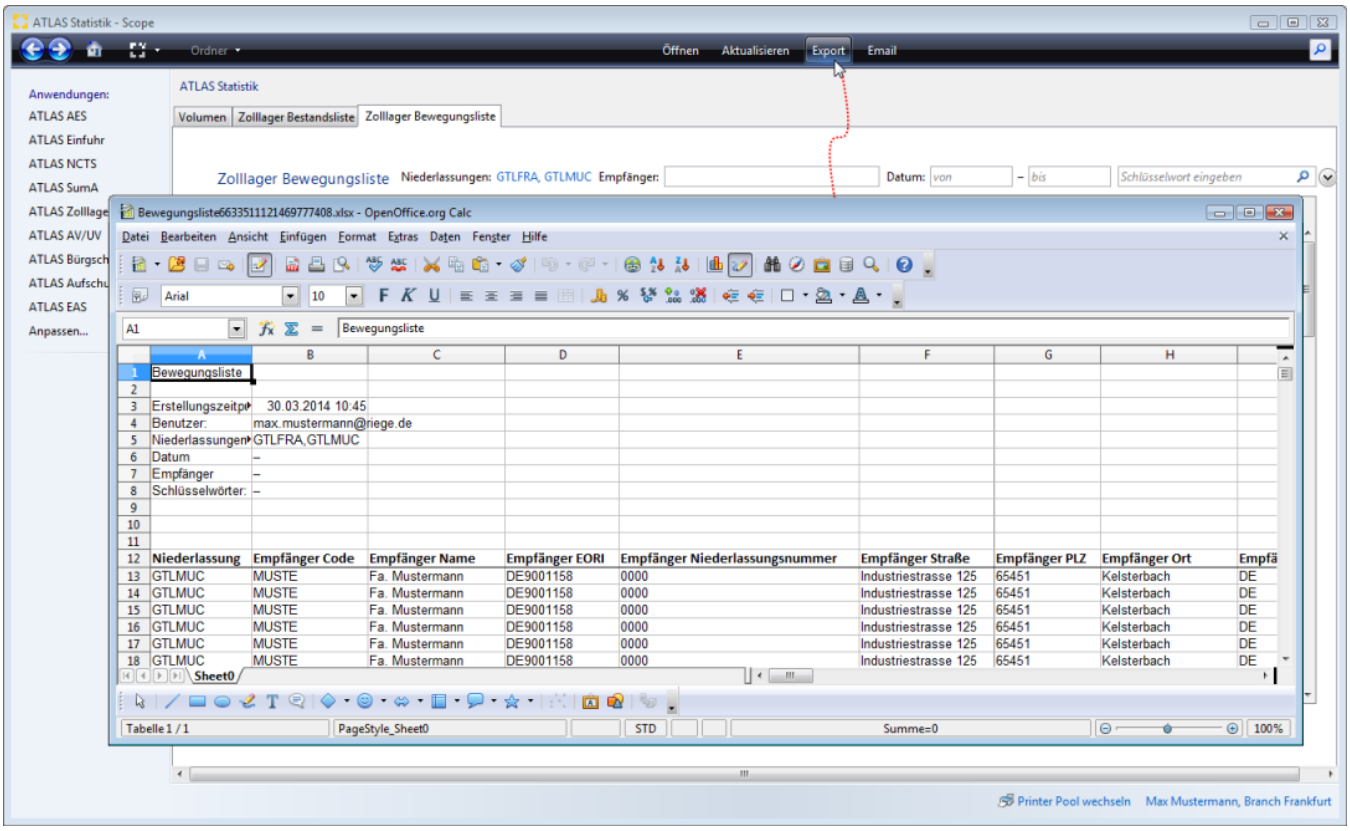

Email

Mit der Programmaktion Email gibt es die Möglichkeit das Ergebnis der Auswertung direkt an eine Mail Adresse als Anhang zu übermitteln.

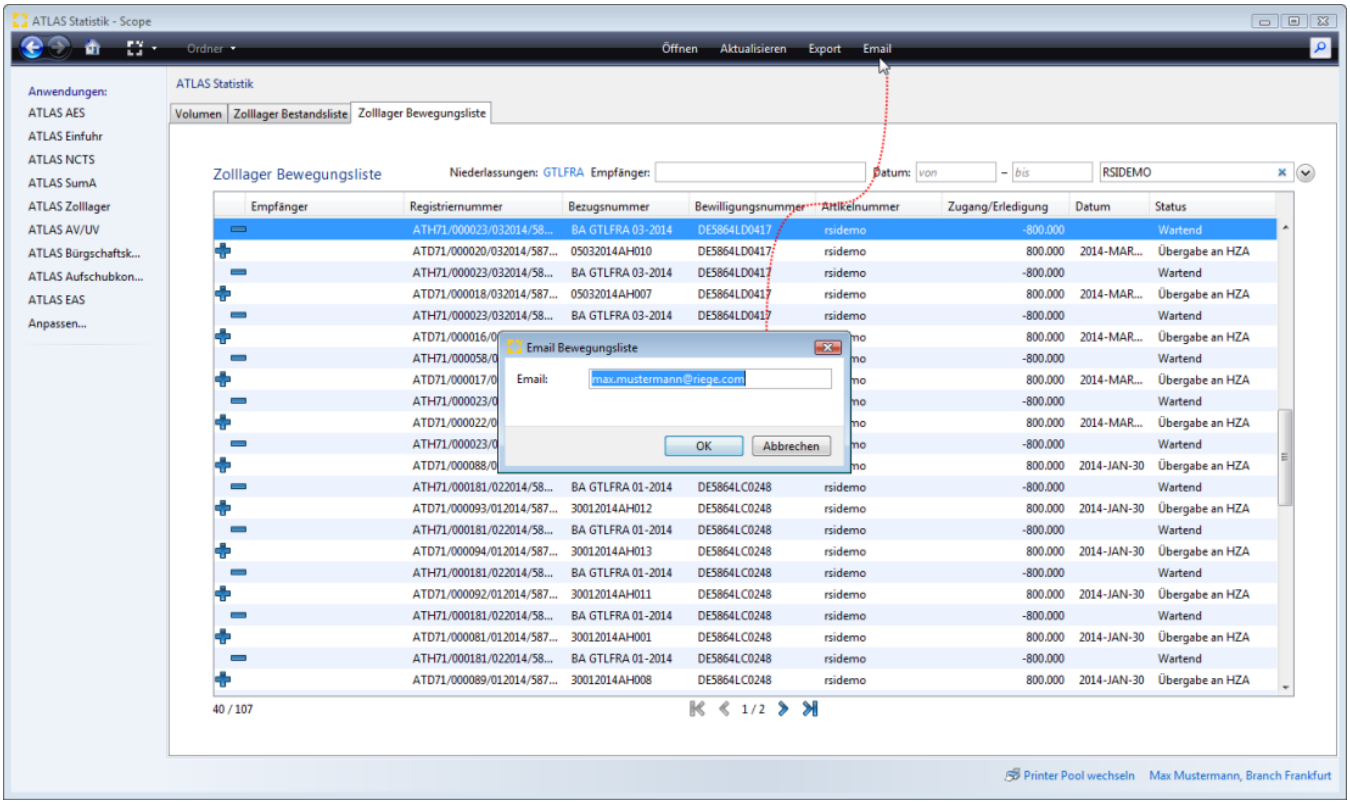

Filter und - Suchfunktion

Copyright © 2014 Riege Software International GmbH. Alle Rechte vorbehalten.

Niederlassungen

Mit der Funktion "Niederlassungen" können eine oder mehrere Niederlassungen ausgewählt werden, für die ein Ergebnis ausgewertet werden soll. Die Auswahlmöglichkeit der Niederlassungen ist dabei auf die Niederlassungen beschränkt, zu denen der Anwender auch Zugang hat. Eine Auswahl kann mit den Schaltflächen Hinzufügen oder Entfernen getroffen werden.

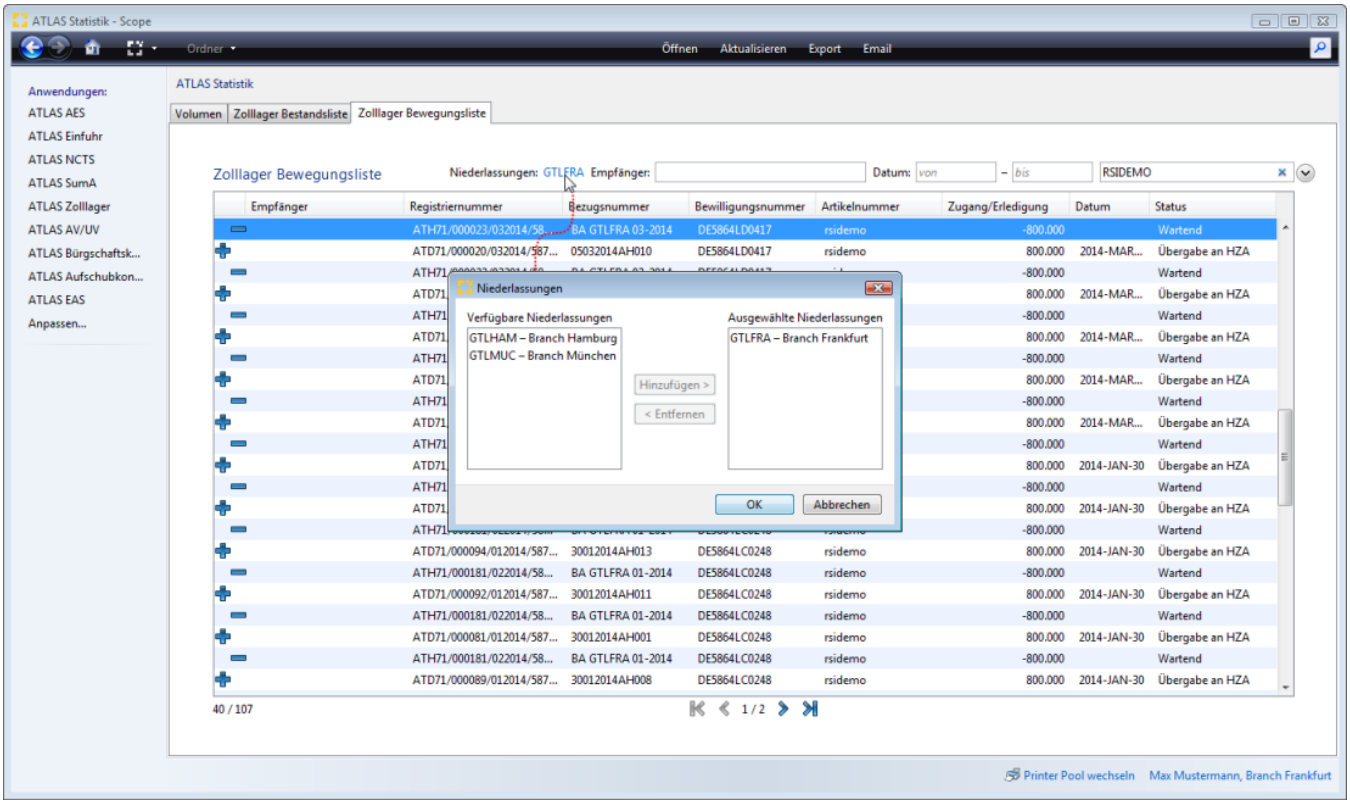

Empfänger

Auswahl eines Empfängers aus den Geschäftspartnerstammdaten

Eingangsdatum von-bis

Für die Auswahl eines gesuchten Zeitraums, kann ein Datumsbereich von - bis angegeben werden.

Schlüsselwort eingeben

Im Feld Schlüsselwort eingeben kann zur Suche ein Suchbegriff eingegeben werden.

Zusätzliche Filter definieren

Über die Schaltfläche neben der Schlüsselwortsuche kann eine erweiterte Filterfunktion ein- und ausgeblendet werden.

Copyright © 2014 Riege Software International GmbH. Alle Rechte vorbehalten.

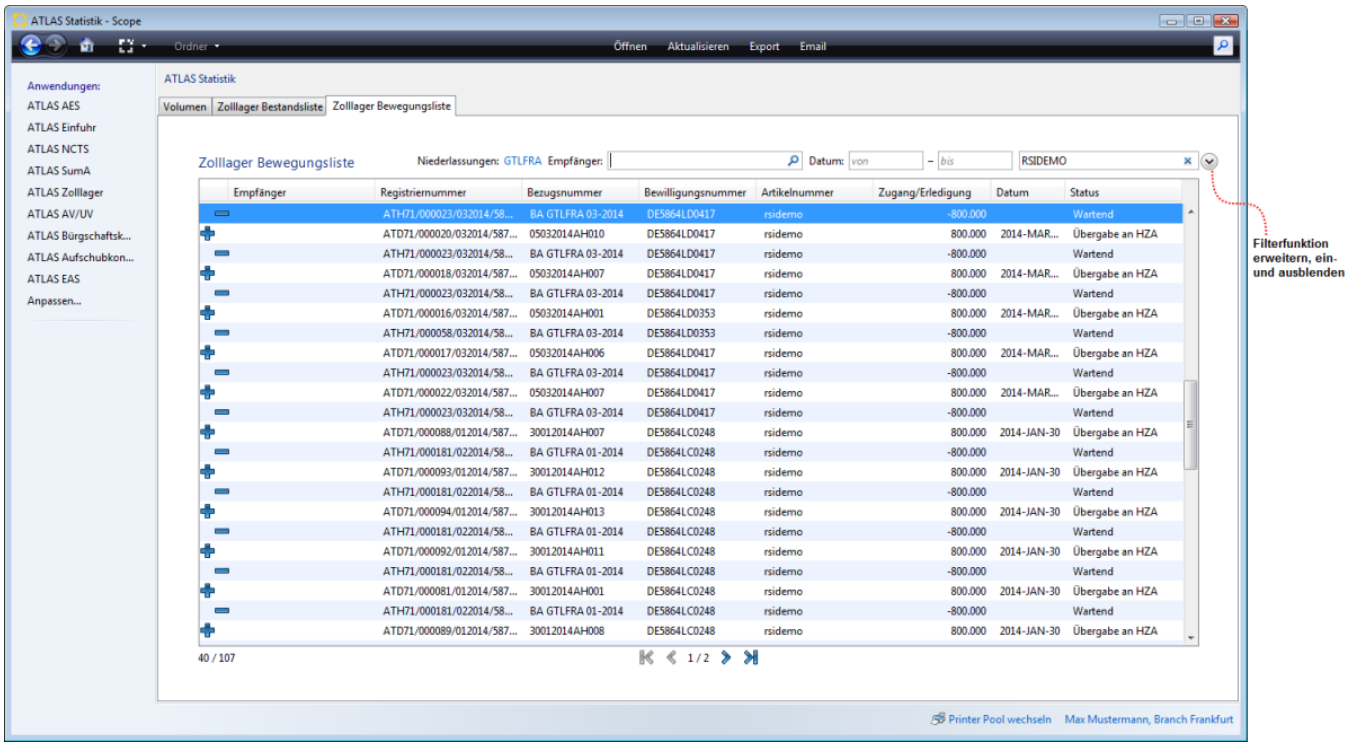

Wenn die erweiterte Filterfunktion geöffnet/eingeblendet wurde, können zusätzliche Filtereinstellungen definiert werden.

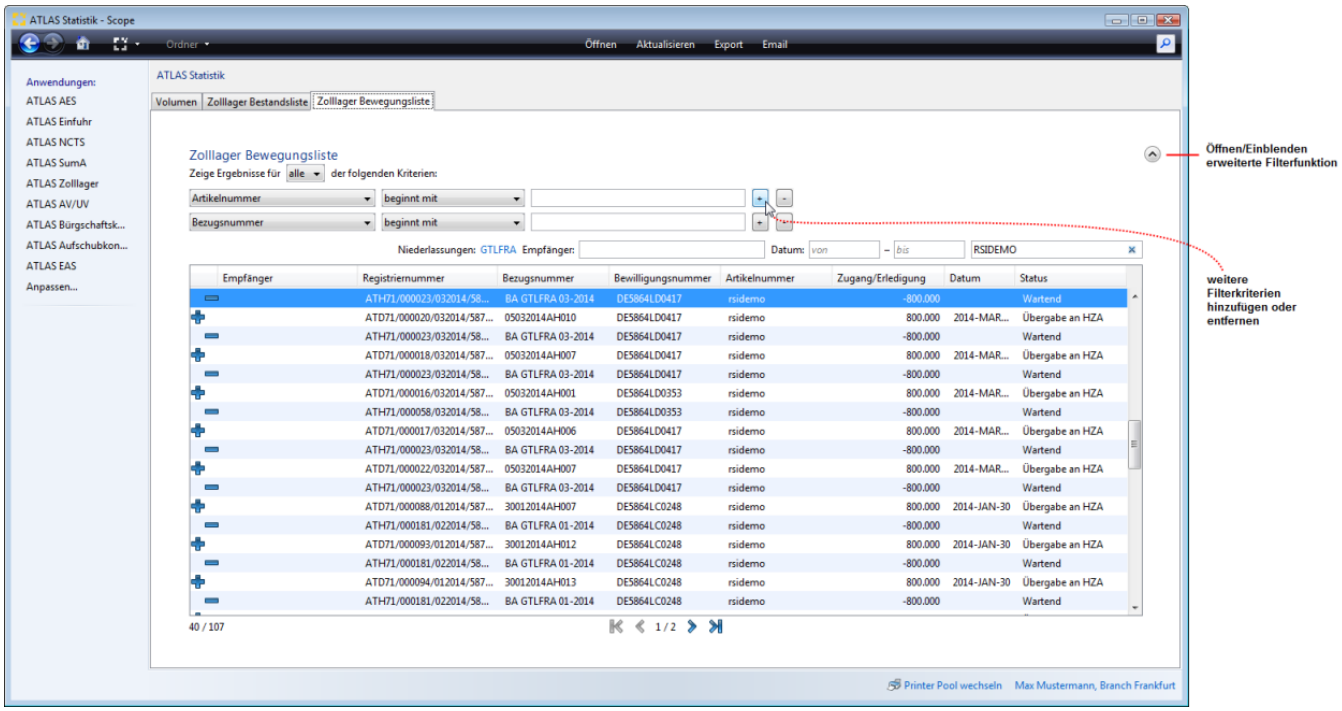

Zeige Ergebnisse für

Dieser Filter erlaubt die Einstellung der Ergebnisauswahl Alle oder Eins der eingestellten Kriterien.

Copyright © 2014 Riege Software International GmbH. Alle Rechte vorbehalten.



Ergebnisauswahl

Im weiteren kann die Art der Ergebnisauswahl definiert werden.

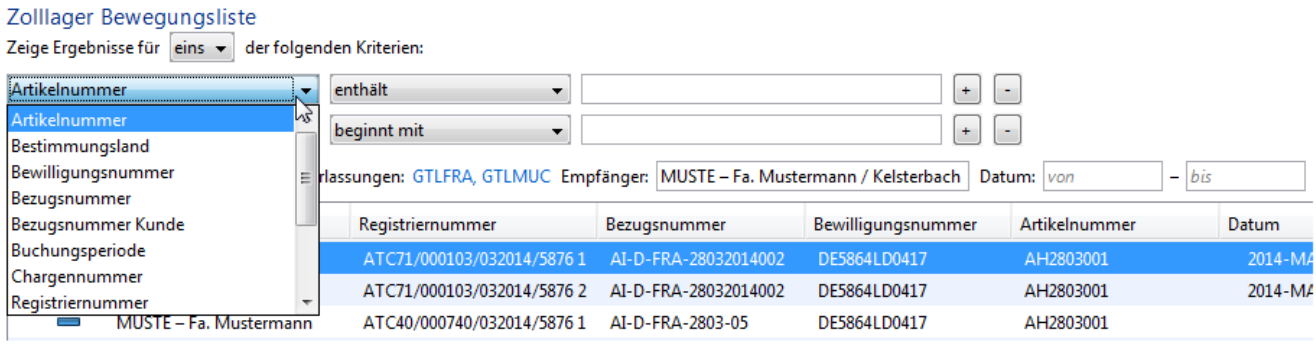

Copyright © 2014 Riege Software International GmbH. Alle Rechte vorbehalten.

(h) ATLAS AV

AV Modul Übersicht

- (a) Zusatzfunktionen - ATLAS AV/UV
  - Abgabenberechnung - ATLAS AV/UV
  - Vorlagen - ATLAS AV/UV
- (b) Vorgang - ATLAS AV
  - (a) SCIDEC - Einzelanmeldung für die Überführung in die Aktive Veredelung
    - (a) SCIDEC - EZA AV - Kopfdaten - Allgemein
    - (b) SCIDEC - EZA AV - Kopfdaten - Details
    - (c) SCIDEC - EZA AV - Kopfdaten - Bewilligungsantrag
    - (d) SCIDEC - EZA AV - Kopfdaten - Handelsrechnungen
    - (e) SCIDEC - EZA AV - Kopfdaten - Unterlagen
    - (f) SCIDEC - EZA AV - Kopfdaten - Zusatz
    - (g) SCIDEC - EZA AV - Warenpositionen - Position
    - (h) SCIDEC - EZA AV - Warenpositionen - Zollwertberechnung
    - (i) SCIDEC - EZA AV - Warenpositionen - Bemessung
    - (j) SCIDEC - EZA AV - Warenpositionen - Bewilligungsantrag
    - (k) SCIDEC - EZA AV - Warenpositionen - Unterlagen
    - (l) SCIDEC - EZA AV - Warenpositionen - Wareneingänge
  - (b) SCIREC - Überführung in die aktive Veredelung/das Umwandlungsverfahren (vZA/AZ-AV/UV)
    - (a) Anschreibungsmitteilung AZ-AV/UV
    - (b) vereinfachte Zollanmeldung vZA- AV/UV
  - (c) SCIPED - ergänzende Zollanmeldung für die Überführung in die aktive Veredelung/das Umwandlungsverfahren (EGZ-AV/UV)
    - (a) Nachrichten- und Zusatzfunktionen, Schaltflächen - EGZ (SCIPED-AV/UV)
    - (b) Allgemein - Kopfdaten EGZ (SCIPED-AV/UV)
    - (c) vZA Details - Kopfdaten vZA/AZ EGZ (SCIPED-AV/UV)
    - (d) Position vZA/AZ - vZA Details - EGZ (SCIPED-AV/UV)
- (c) Bestand - AV/UV
- (d) Nachrichtenablauf ATLAS AV/UV
  - (a) Umwandlungsverfahren
  - (b) Aktive Veredelung
  - (c) Ergänzende Zollanmeldung AV/UV (SCIPED)
- (e) Statistik - ATLAS AV/UV
  - Bestandsliste - Statistik - ATLAS AV/UV
  - Bewegungsliste - Statistik - ATLAS AV/UV

Einleitung

Über die Menüabfolge Scope Anwendungen - ATLAS gelangen Sie zu den verfügbaren ATLAS Anwendungen. In der Anwendung Scope ATLAS AV/UV sind die beiden Verfahrensbereiche Umwandlungsverfahren und die Aktive Veredelung integriert. Es können sowohl Zollanmeldungen zur Überführung per Anschreibungsmitteilung oder vereinfachter Zollanmeldung in die aktive Veredelung/das Umwandlungsverfahren (SCIREC), oder ZiA (SCOPED), als auch die ergänzende Zollanmeldung (SCIPED) für die Überführung in die aktive Veredelung/das Umwandlungsverfahren (EGZ-AV/UV) durchgeführt werden. Zur Erleichterung der Zollabwicklung können Vorlagen (Templates) erstellt werden. Die Anmeldungen werden in eine integrierte Bestandsübersicht geschrieben.

Beschreibung

Fehler beim Ausführen des Makros 'toc'

minLevel (4) ist größer als maxLevel (3)

Copyright © 2014 Riege Software International GmbH. Alle Rechte vorbehalten.

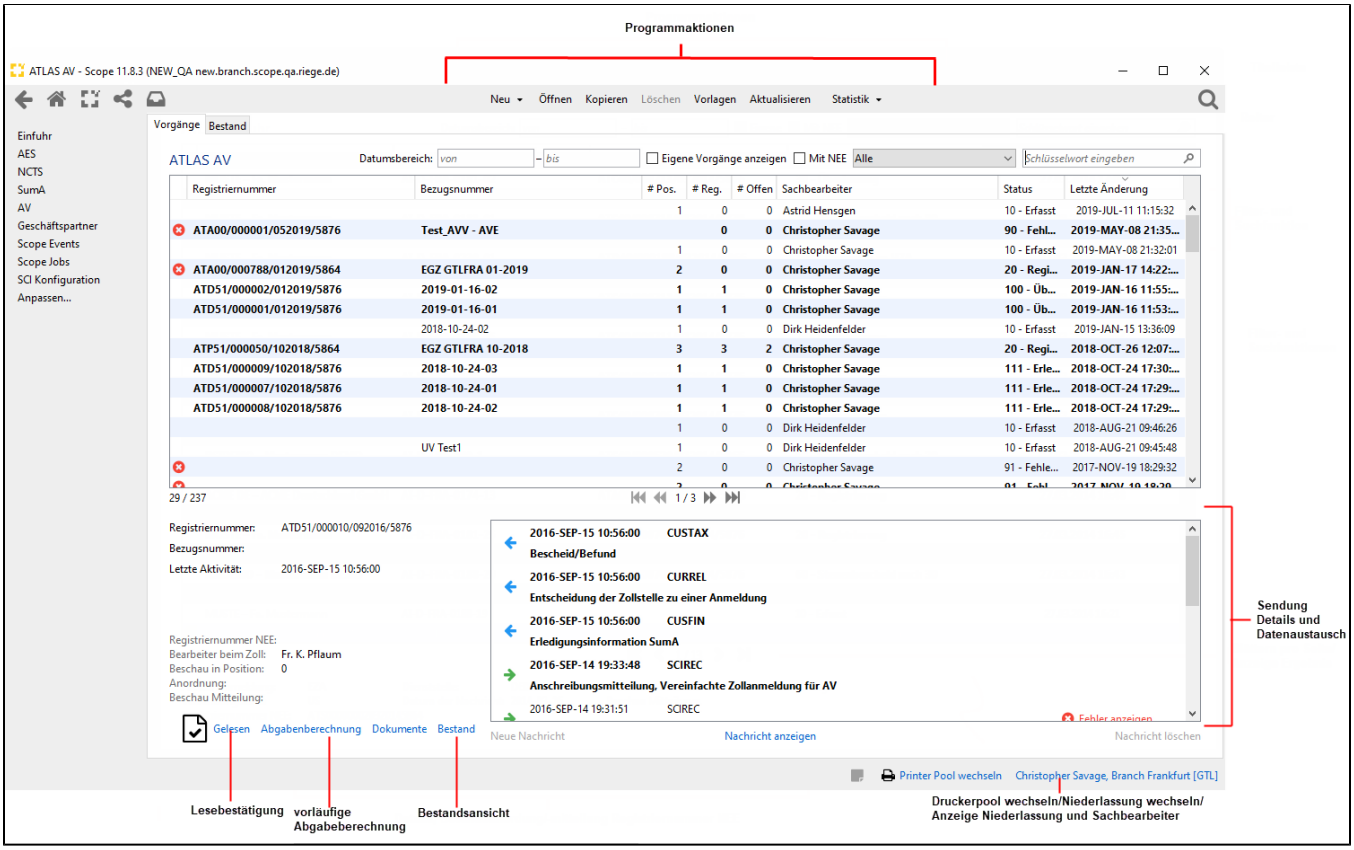

Vorgänge und Bestandsansicht

Über die Reiter Vorgänge und Bestand kann in der Benutzeroberfläche Scope ATLAS AV/UV entweder die Ansicht der Zollanmeldungen oder der AV/UV Bestand eingeblendet werden.

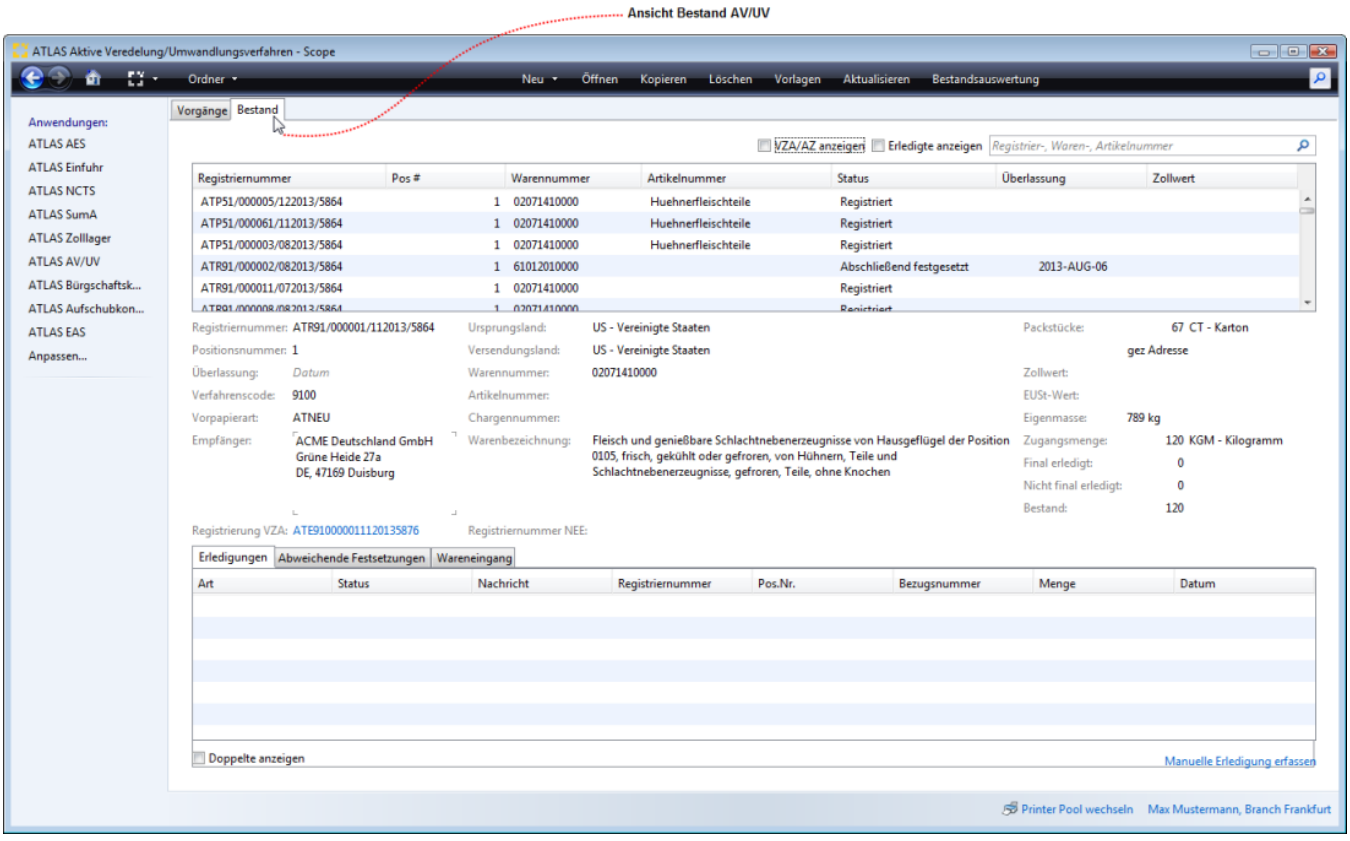

Copyright © 2014 Riege Software International GmbH. Alle Rechte vorbehalten.

Programmaktionen

Neu

Mit der Programmaktion "Neu" kann die Auswahl der Nachrichtentypen in ATLAS AV/UV direkt geöffnet und der Nachrichtentyp ausgewählt werden. Für den Verfahrensbereich ATLAS AV/UV gibt es folgende Nachrichtenoptionen:

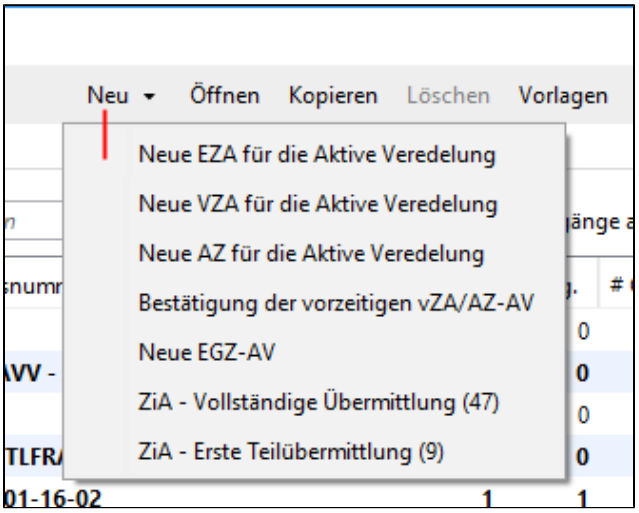

- Neue EZA für die Aktive Veredelung
  SCIDEC - Einzelanmeldung für die Überführung in die Aktive Veredelung
- neue VZA für die Aktive Veredelung
  SCIREC - Vereinfachte Zollanmeldung für die Aktive Veredelung
- Neue AZ für die Aktive Veredelung
  SCIREC - Anschreibungsmitteilung, Vereinfachte Zollanmeldung für die Aktive Veredelung
- CUSCON - Bestätigung der Vorzeitigen Veredelung vZA/AZ-AV
- Neue EGZ-AV
  SCIPED - Ergänzende Zollanmeldung für die Aktive Veredelung
- ZiA - Vollständige Übermittlung (47)
  SCOPED - Zollanmeldung mit Informellen Anteilen
- ZiA - Erste Teilübermittlung
  SCOPED - Zollanmeldung mit Informellen Anteilen

Öffnen

Mit der Programmaktion "Öffnen" kann ein in der Übersicht markierter ATLAS AV/UV Vorgang geöffnet werden.

Kopieren

Die Programmaktion "Kopieren" erlaubt das Kopieren eines in der Übersicht markierten ATLAS AV/UV Vorgangs und erstellt aus den Daten eine neue Anmeldung.

Löschen

Mit der Programmaktion "Löschen" können die Daten zu einem in der Übersicht markierten ATLAS AV/UV Vorgang gelöscht werden. Das Löschen eines Vorgangs ist nur bei zollseitig nicht registrierten Vorgängen möglich.

Vorlagen

Mit der Programmaktion "Vorlagen" kann man zu den Vorlagen wechseln.

Aktualisieren

Mit der Programmaktion "Aktualisieren" kann ein Refresh auf die Übersicht der Scope ATLAS AV/UV Vorgänge gemacht werden.

Bestandsauswertung

Über die Programmfunktion Bestandsauswertung in Scope ATLAS AV/UV kann eine Auswertung zu einer Bewilligungsnummer für einem bestimmten Zeitraum über den AV/UV Bestand ausgewählt und als .xls Datei generiert werden. ´

Filter- und Suchfunktion

Datumsbereich

Copyright © 2014 Riege Software International GmbH. Alle Rechte vorbehalten.

Hier können Aufträge nach einem bestimmten Zeitfenster (Datum von - bis) gefiltert werden.

Eigene (Aufträge anzeigen)

Ist dieses Flag gesetzt, werden alle Vorgänge herausgefiltert, die nicht vom eingeloggten Benutzer erstellt wurden. Es werden nur noch die eigenen Aufträge angezeigt.

Mit NEE

Anzeige von Vorgängen, die eine Nachricht aus Nacherhebung, Erstattung und Erlass (SRATAX) erhalten haben.

Schlüsselwort eingeben

Hier kann durch Eingabe eines Suchbegriffs nach einem Vorgang gesucht werden (**z.B. Registriernummer, Bezugsnummer, Registriernummer Beendigungsanteil ATB15**)

Nachrichtenfenster

Zu jedem Antrag wird auch ein Nachrichtenfenster angezeigt.

Neue Nachricht erstellen

Mit dem Actionlink "*neue Nachricht*" kann eine Nachricht erstellt werden (z.B. zur Korrektur der Daten nach dem Erhalt einer zollseitigen Fehlermeldung).

Nachrichteninhalt anzeigen

Mit dem Actionlink "*Nachricht anzeigen*" kann eine im Nachrichtenfenster markierte Nachricht geöffnet werden.

Bestand

Mit dem Actionlink "*Bestand*" kann zur Ansicht des aktuellen Vorgangs in den Bestand wechseln.

Lesebestätigung

Ungelesene Nachrichten werden in der Übersicht „fettgedruckt" angezeigt. Mit einem Klick auf das Icon "Gelesen" können sie diese Nachrichten als gelesen markieren.

Copyright © 2014 Riege Software International GmbH. Alle Rechte vorbehalten.

(a) Zusatzfunktionen - ATLAS AV/UV

- Einleitung
- Beschreibung

Einleitung

Scope ATLAS AV/UV unterstützt durch ein attraktives Angebot von Zusatzfunktionen eine anwenderfreundliche Nutzung. Neben der automatisierten Übernahme zollspezifischer Stammdaten, der Adressprüfung (Compliance Check), der automatischen Aktualisierung der Codelisten, Zoll- und IATA-Kurse, sind folgende Zusatzfunktionen verfügbar.

Beschreibung

- Vorlagen - ATLAS AV/UV
- Abgabenberechnung - ATLAS AV/UV
- Hinweise zu vorzulegenden Unterlagen - Warenpositionen - vZA/AV-UV
- Hinweise zu vorzulegenden Unterlagen - Warenpositionen - AZ/AV-UV
- Frachtkosten aufteilen - Anschreibungsmitteilung (AZ-AV/UV)
- Frachtkosten aufteilen - Anschreibungsmitteilung (vZA-AV/UV)
- Handelsrechnungen

Copyright © 2014 Riege Software International GmbH. Alle Rechte vorbehalten.

Abgabenberechnung - ATLAS AV/UV

- Einleitung
- Beschreibung

Einleitung

In ATLAS AV/UV gibt es die Möglichkeit eine vorläufige Zollabgabenberechnung für einen Antrag vZA/AZ- AV/UV zu erstellen. Das Ergebnis der Berechnung kann als Excel Datei generiert werden.

Beschreibung

Abgabenberechnung aktivieren
Angaben zur Zollabgabenberechnung
Abgabenberechnung
Als Excel exportieren

Abgabenberechnung aktivieren

Über die Funktion **Abgabenberechnung** neben dem Nachrichtenfensters zum vZA/AZ Vorgang in ATLAS AV/UV kann eine Abgabenberechnung für **die Zollanmeldung** aktiviert werden.

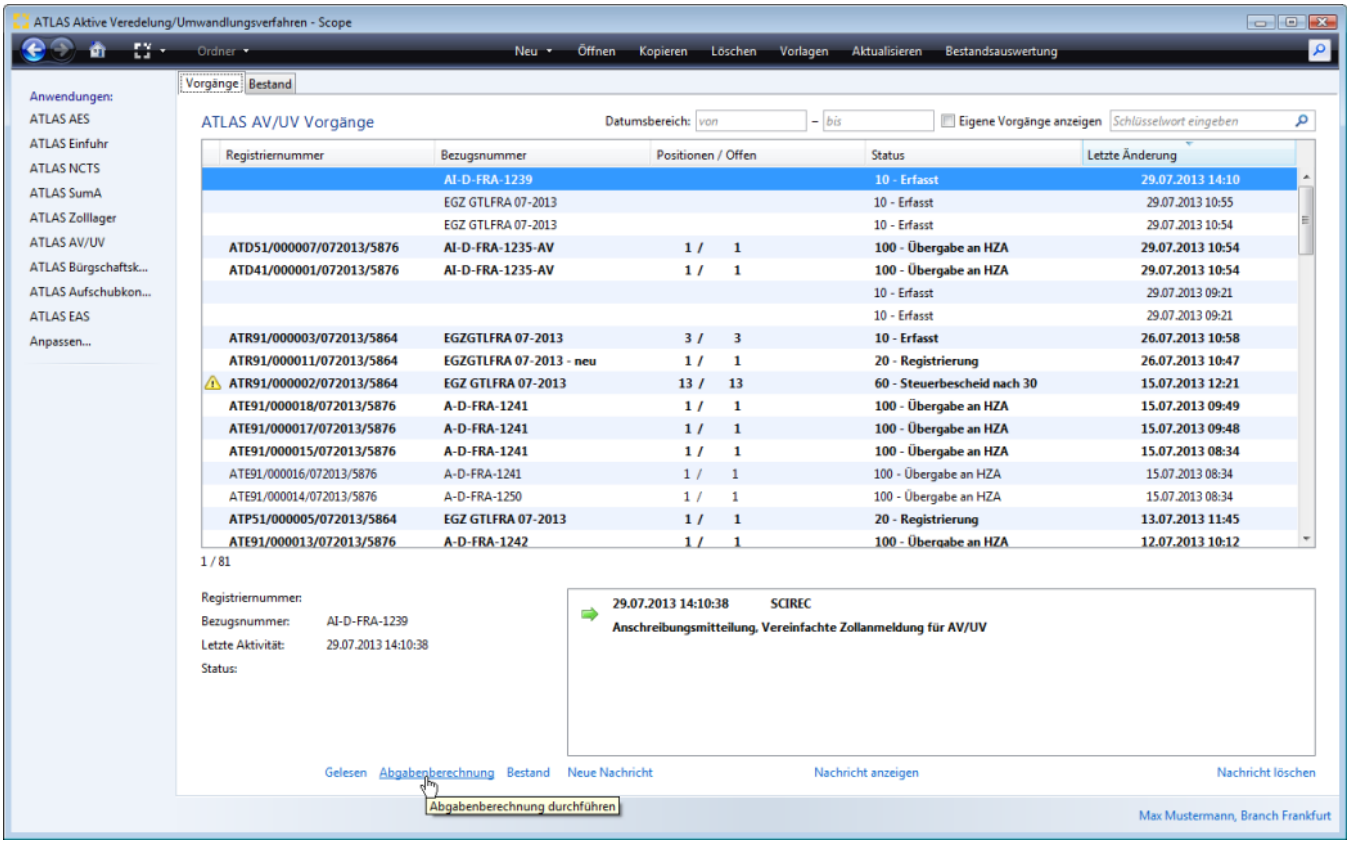

Angaben zur Zollabgabenberechnung

Nach Aktivierung der Funktion **Abgabenberechnung m**uss im Dialogfenster *Angaben zur Zollabgabenberechnung* ein **maßgebliches Datum** angegeben werden, zu dem die Abgabenberechnung durchgeführt werden soll. Dann die Eingabe mit *Fortfahren* bestätigen.

Copyright © 2014 Riege Software International GmbH. Alle Rechte vorbehalten.

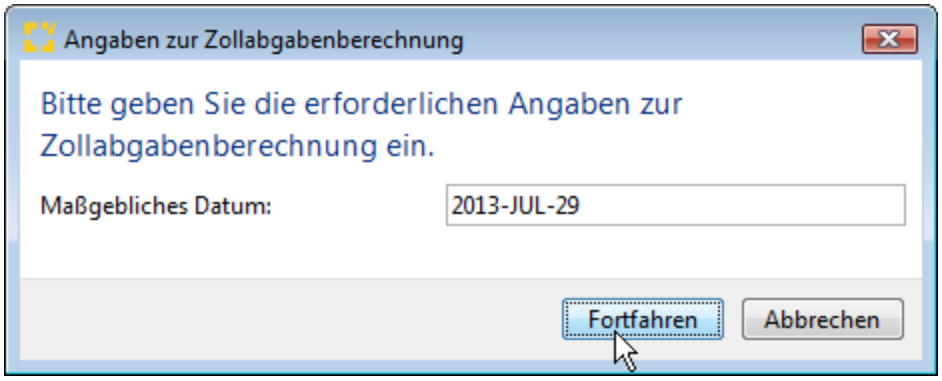

Abgabenberechnung

Im Dialogfenster Abgabenberechnung werden die einzelnen Abgaben, sowie zusammenfassend auch die Summe der Abgaben zum maßgeblichen Datum angezeigt.

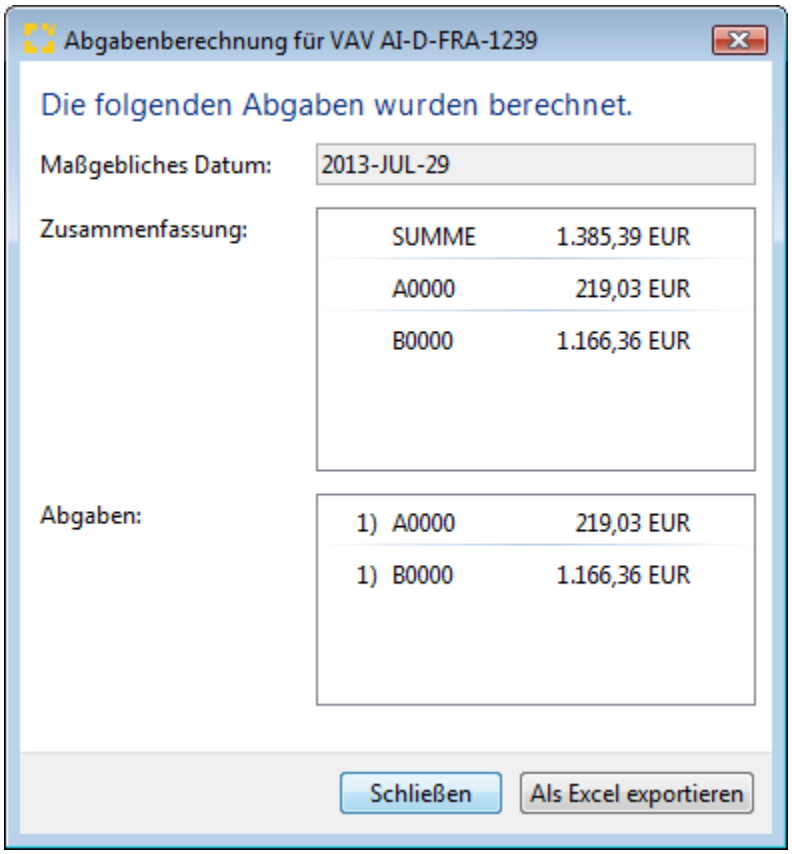

Als Excel exportieren

Das Ergebnis der Berechnung kann über die Schaltfläche **Als Excel exportieren** als .xls Datei generiert und dann gespeichert werden.

Copyright © 2014 Riege Software International GmbH. Alle Rechte vorbehalten.

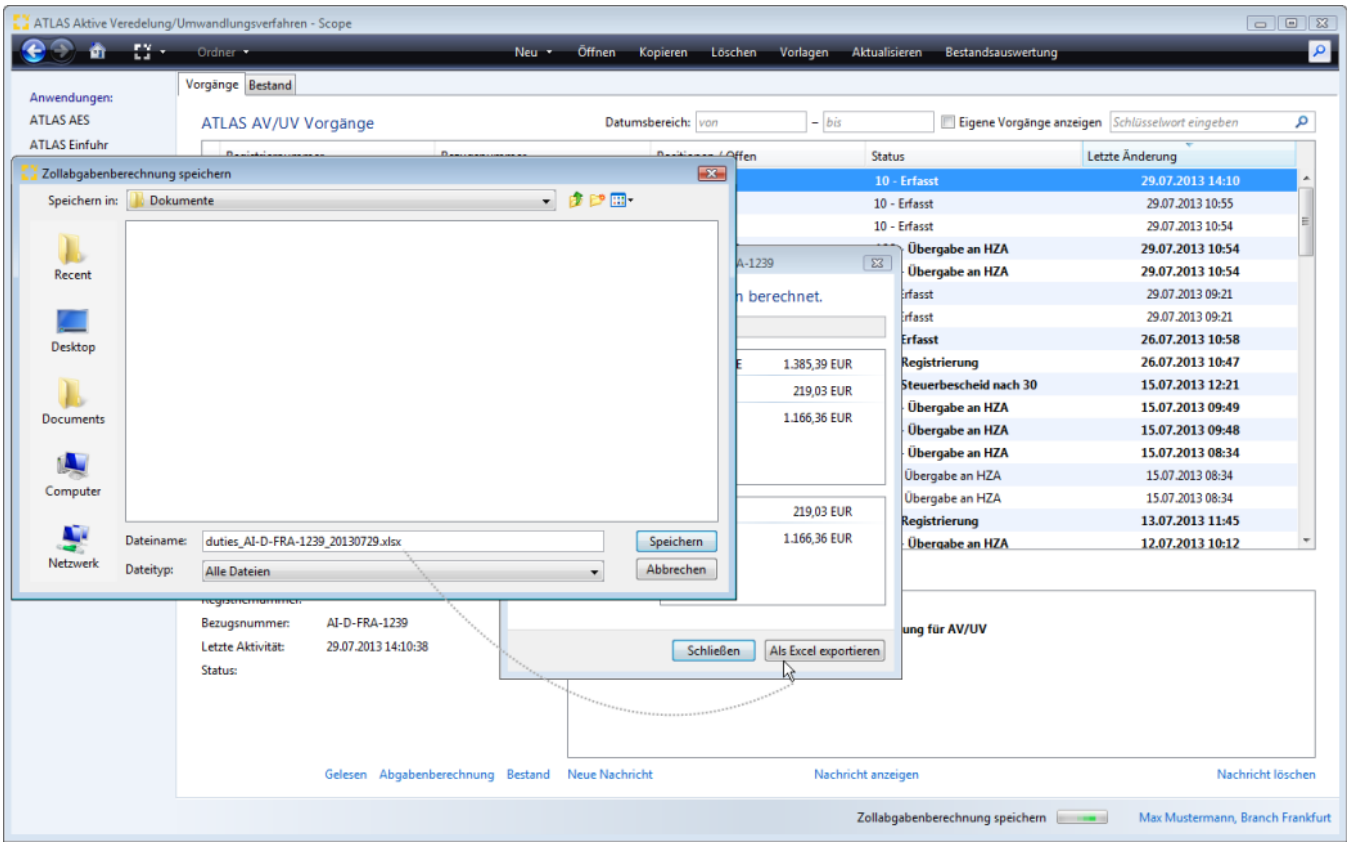

Duties .xls

In der Excel Datei zur Abgabenberechnung werden noch einmal alle Angaben bzgl. der Abgaben in detaillierter Form dargestellt.

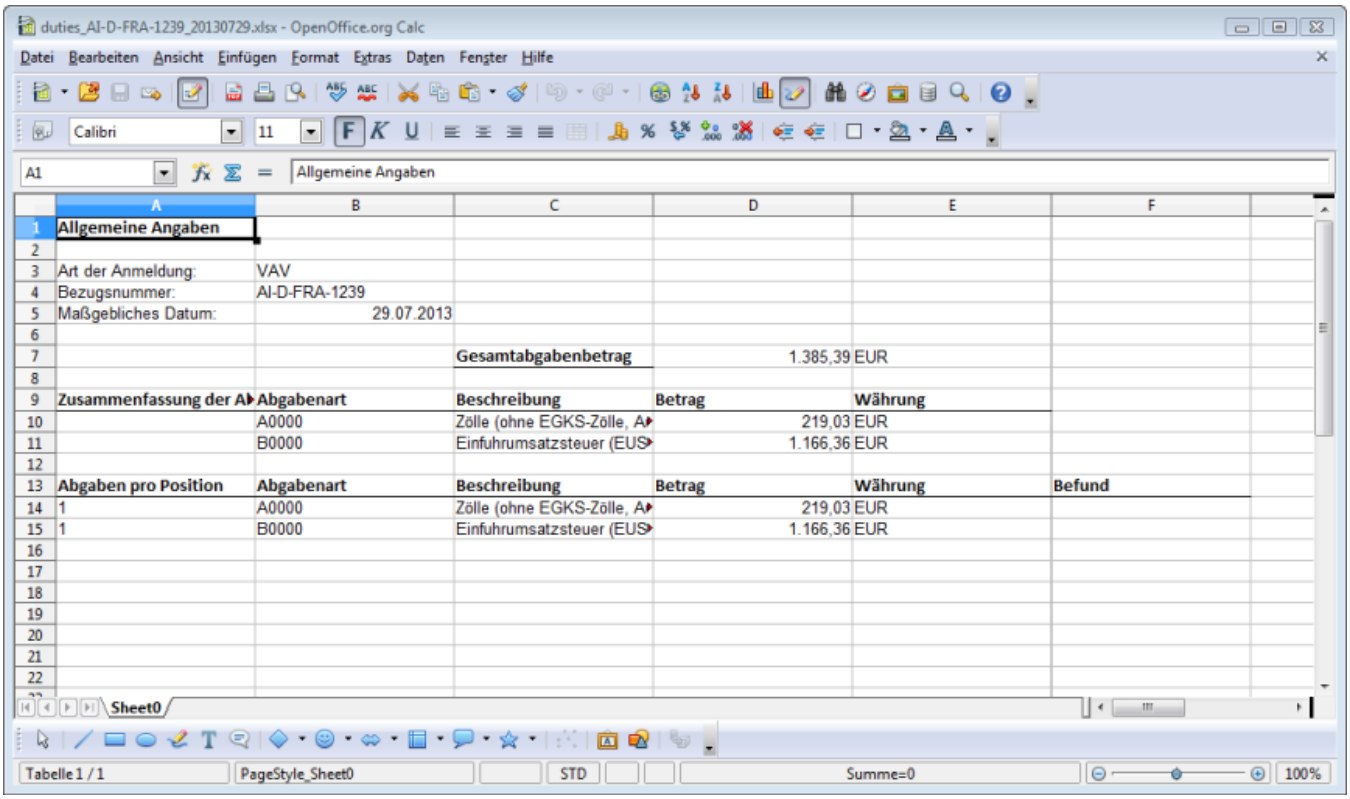

Copyright © 2014 Riege Software International GmbH. Alle Rechte vorbehalten.

Vorlagen - ATLAS AV/UV

- Einleitung
- Beschreibung

Einleitung

In Scope ATLAS AV/UV können **zur Erleichterung der Zollabwicklung Vorlagen** für die Nachricht SCIREC erstellt werden. Es gibt dabei zwei Möglichkeiten eine Vorlage anzulegen. In der Anwendung ATLAS AV/UV kann direkt eine Vorlage erfasst werden über die **Programmaktion "Vorlagen"**, wie im folgenden Dialogfenster abgebildet. Über die direkte Erfassung in der Vorlagenfunktion können z.B. auch Standardwerte für die Branch hinterlegt werden. Es ist aber auch möglich aus einer konkreten Zollanmeldung über die Programmaktion "Vorlage erstellen" diese als Vorlage zu speichern.

Beschreibung

Vorlage direkt erfassen
Vorlage aus Zollanmeldungen
Vorlage auswählen

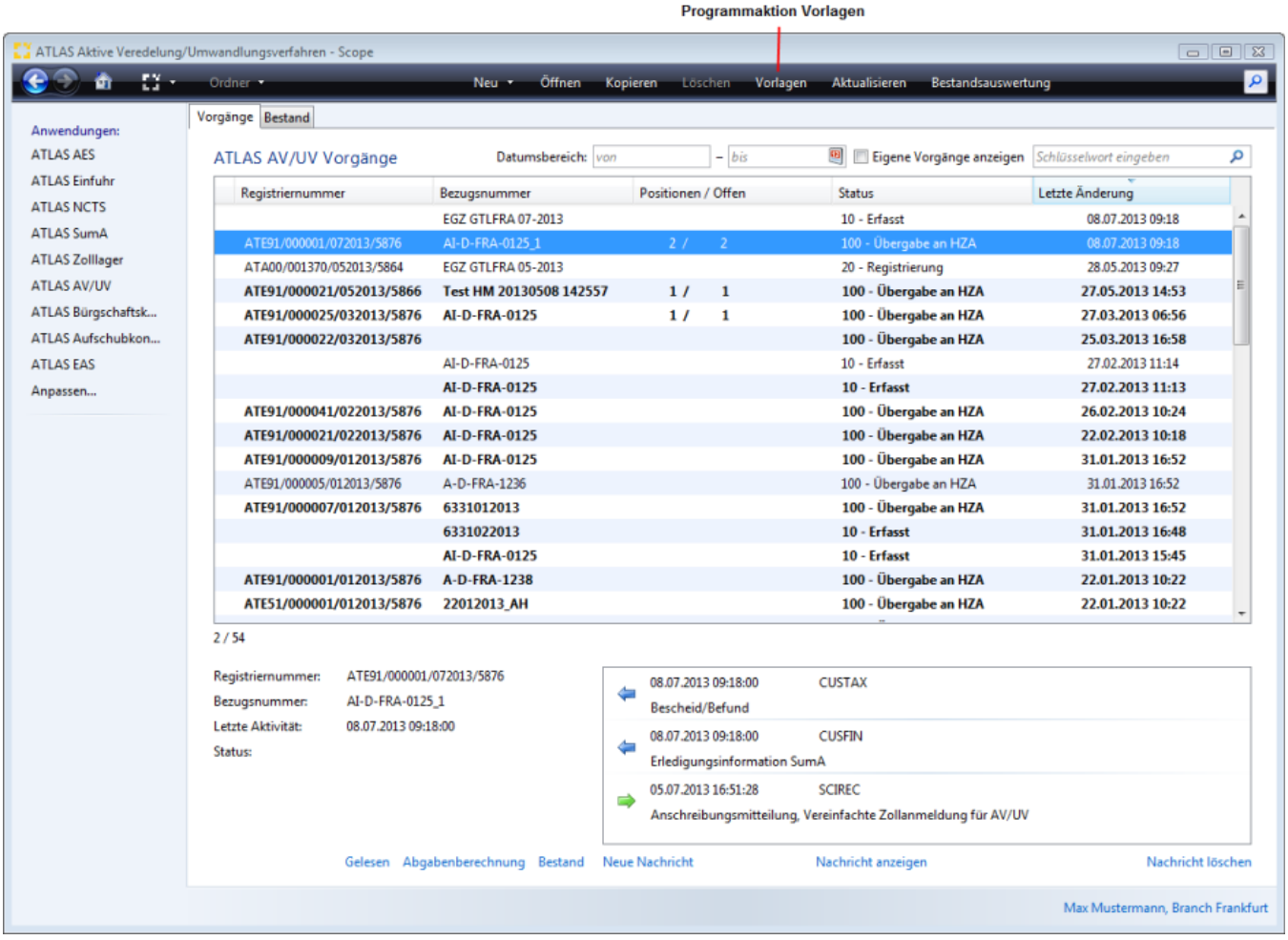

Vorlage direkt erfassen

Über die Anwendung ATLAS AV/UV Vorlagen kann eine Vorlage direkt über die Programmaktion "Neu" erfasst werden. Es können Templates für die Nachricht SCIREC (vZA/AZ-AV/UV) hinterlegt werden. Neben dieser Programmaktion gibt es noch die Möglichkeit Vorlagen zu *Bearbeiten*, Vorlagen zu *Lö schen*, die Vorlagen Ansicht zu *Aktualisieren* oder die Anwendung zu *Schließen*.

Copyright © 2014 Riege Software International GmbH. Alle Rechte vorbehalten.

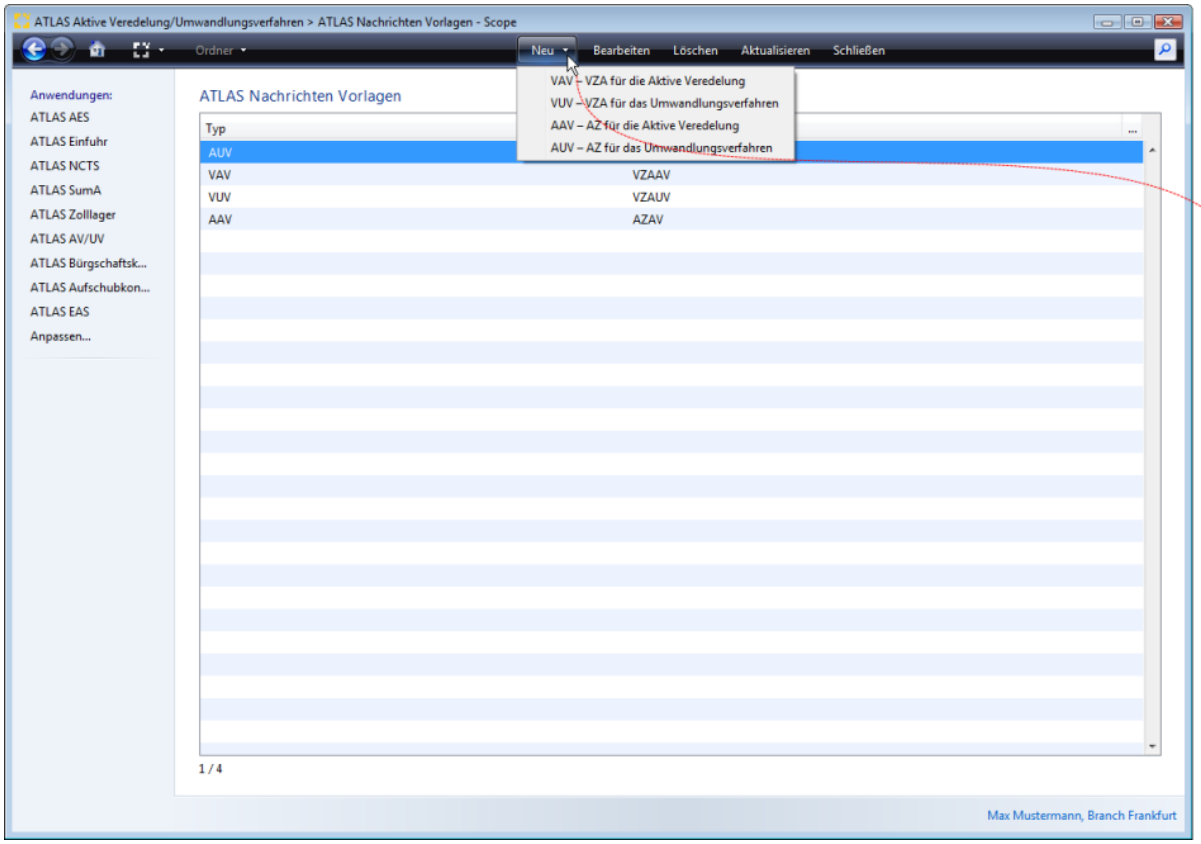

Nach Aktivierung der **Programmaktion Neu** wird der Erfassungsdialog für die Vorlage der Nachricht SCIREC (vZA/AZ-AV/UV) geöffnet. Hier stehen nun **alle Felder** einer SCIREC (vZA/AZ-AV/UV) zur Verfügung, die mit Werten vorbelegt werden können. Im Feld **Name der Vorlage** kann die gewünschte Bezeichnung hinterlegt werden, über die man später bei der Erfassung einer SCIREC (vZA/AZ-AV/UV) die Vorlage auswählen und übernehmen kann. Über das **Kennzeichen Standard Vorlage** wird diese Vorlage immer als erste Wahl bei der Erstellung einer SCIREC (vZA/AZ-AV/UV) angeboten.

Copyright © 2014 Riege Software International GmbH. Alle Rechte vorbehalten.

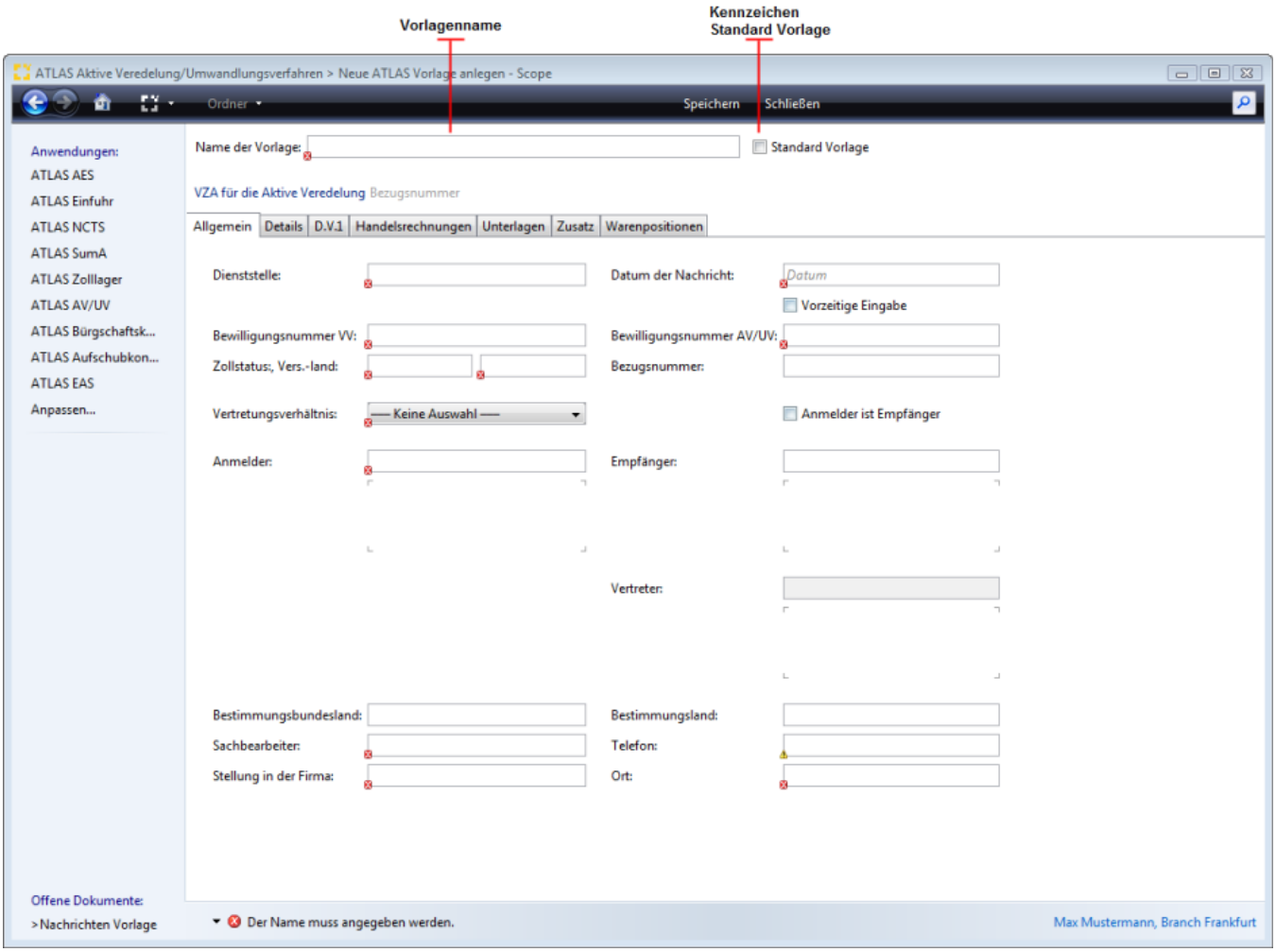

In der Benutzeroberfläche der ATLAS AV/UV Vorlagen kann über einen rechten Maustastenklick die Vorlage umbenannt oder die Vorlage als Standard markiert, bzw. diese Markierung wieder aufgehoben werden.

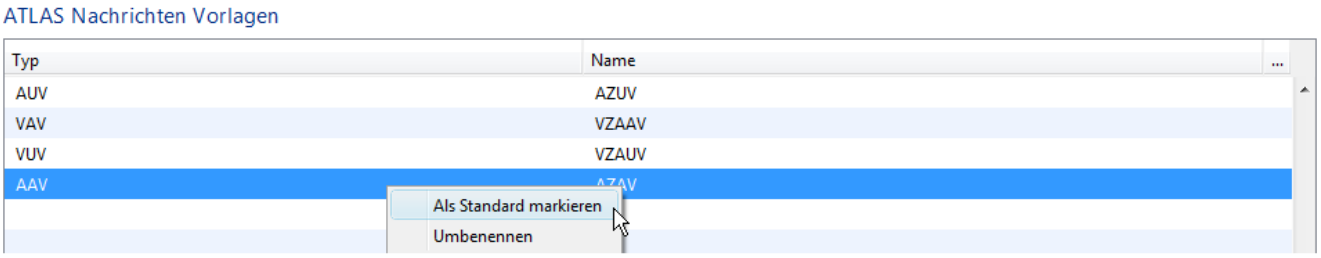

Vorlage aus Zollanmeldungen

Wenn z.B. eine Vorlage zu einer spezifischen Anmeldung SCIREC in ATLAS AV/UV hinterlegt werden soll, kann das direkt im Vorgang über die Programmaktion Vorlage erstellen gemacht werden.

Copyright © 2014 Riege Software International GmbH. Alle Rechte vorbehalten.

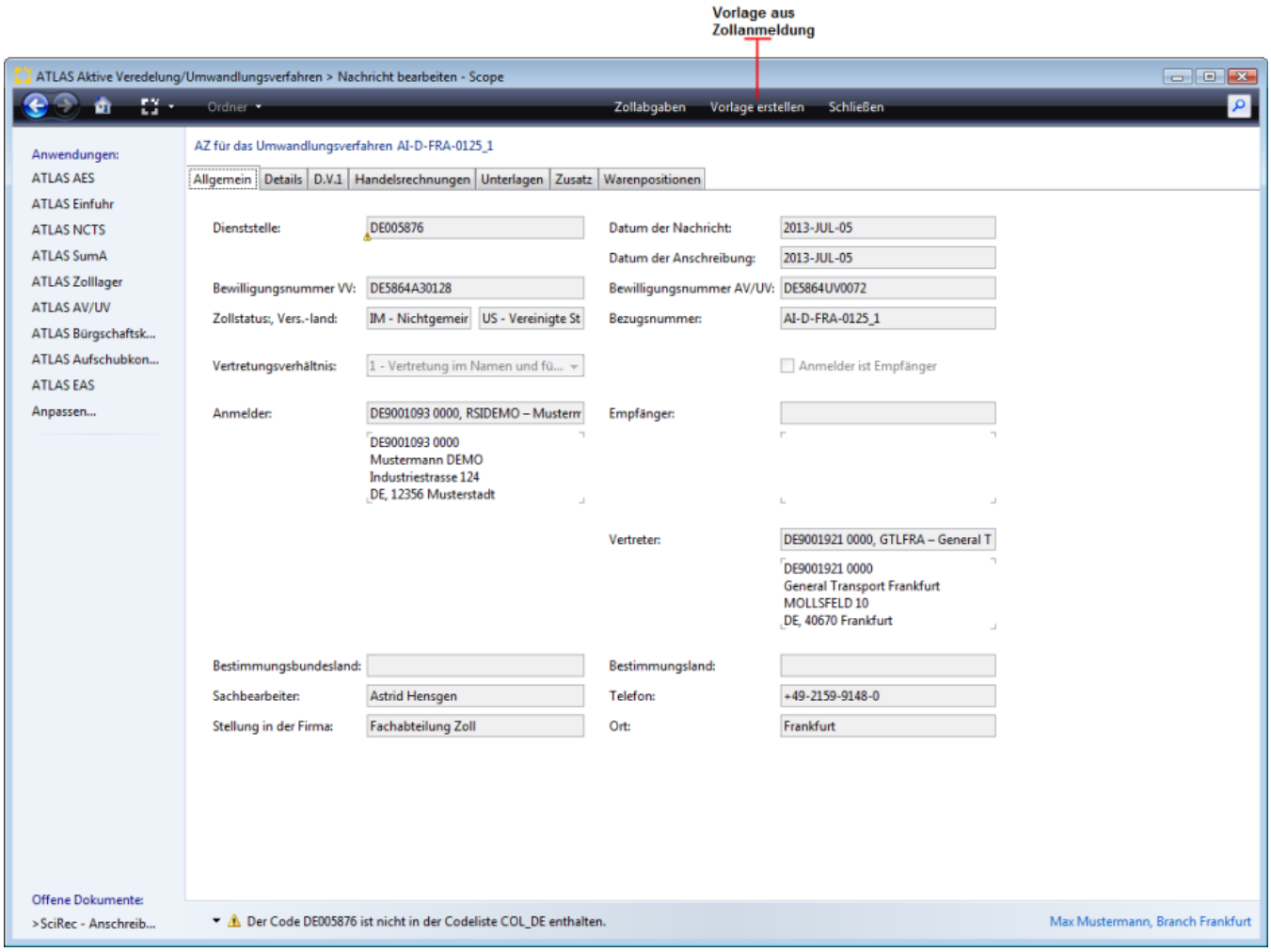

Vorlage auswählen

Die erstellten Vorlagen können bei der Auftragsabwicklung in ATLAS AV/UV direkt **nach Auswahl der Programmaktion NEU** ausgewählt werden. Die als Standard gekennzeichnete Vorlage wird systemseitig im Drop Down Menü als erste Auswahl angeboten. Darüberhinaus gibt es auch die Möglichkeit **eine neue SCIREC ohne Vorlage** zu erstellen.

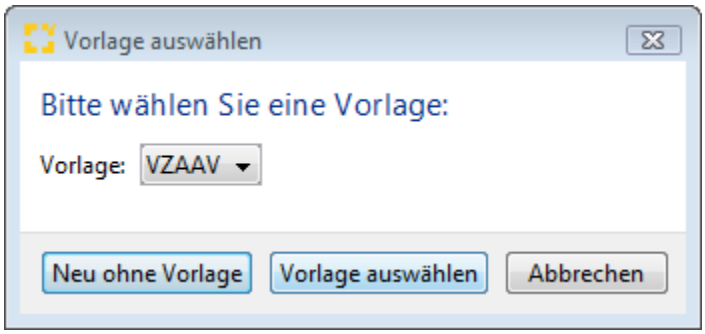

Copyright © 2014 Riege Software International GmbH. Alle Rechte vorbehalten.

(b) Vorgang - ATLAS AV

Fehler beim Ausführen des Makros 'toc'

minLevel (3) ist größer als maxLevel (1)

Einleitung

Als Vorgang in ATLAS AV/UV, bezeichnet man die Art der Zollanmeldung in ATLAS AV/UV.

Beschreibung

- (a) SCIDEC - Einzelanmeldung für die Überführung in die Aktive Veredelung
  - (a) SCIDEC - EZA AV - Kopfdaten - Allgemein
  - (b) SCIDEC - EZA AV - Kopfdaten - Details
  - (c) SCIDEC - EZA AV - Kopfdaten - Bewilligungsantrag
  - (d) SCIDEC - EZA AV - Kopfdaten - Handelsrechnungen
  - (e) SCIDEC - EZA AV - Kopfdaten - Unterlagen
  - (f) SCIDEC - EZA AV - Kopfdaten - Zusatz
  - (g) SCIDEC - EZA AV - Warenpositionen - Position
  - (h) SCIDEC - EZA AV - Warenpositionen - Zollwertberechnung
  - (i) SCIDEC - EZA AV - Warenpositionen - Bemessung
  - (j) SCIDEC - EZA AV - Warenpositionen - Bewilligungsantrag
  - (k) SCIDEC - EZA AV - Warenpositionen - Unterlagen
  - (l) SCIDEC - EZA AV - Warenpositionen - Wareneingänge
- (b) SCIREC - Überführung in die aktive Veredelung/das Umwandlungsverfahren (vZA/AZ-AV/UV)
  - (a) Anschreibungsmitteilung AZ-AV/UV
    - (a) Allgemein - Anschreibungsmitteilung (AZ-AV/UV)
    - (b) Details - Anschreibungsmitteilung (AZ-AV/UV)
      - Vorpapierarten - Details - Anschreibungsmitteilung AZ-AV/UV
    - (c) D.V.1 - Anschreibungsmitteilung (AZ-AV/UV)
    - (d) Handelsrechnungen - Anschreibungsmitteilung (AZ-AV/UV)
    - (e) Unterlagen - Anschreibungsmitteilung (AZ-AV/UV)
    - (f) Zusatz - Anschreibungsmitteilung (AZ-AV/UV)
    - (g) Warenpositionen - Anschreibungsmitteilung (AZ-AV/UV)
      - (a) Position - Anschreibungsmitteilung (AZ-AV/UV)
      - (b) Zollwertberechnung - Anschreibungsmitteilung (AZ-AV/UV)
      - (c) Bemessung - Anschreibungsmitteilung (AZ-AV/UV)
      - (d) Unterlagen - Warenpositionen Anschreibungsmitteilung (AZ-AV/UV)
  - (b) vereinfachte Zollanmeldung vZA- AV/UV
    - (a) Allgemein - vereinfachte Zollanmeldung (vZA- AV/UV)
    - (b) Details - vereinfachte Zollanmeldung (vZA- AV/UV)
      - Vorpapierarten - Details - vereinfachte Zollanmeldung (vZA- AV/UV)
    - (c) D.V.1 - vereinfachte Zollanmeldung (vZA- AV/UV)
    - (d) Handelsrechnungen - vereinfachte Zollanmeldung (vZA- AV/UV)
    - (e) Unterlagen - vereinfachte Zollanmeldung (vZA- AV/UV)
    - (f) Zusatz - vereinfachte Zollanmeldung (vZA- AV/UV)
    - (g) Warenpositionen - vereinfachte Zollanmeldung (vZA- AV/UV)
      - (a) Position- vereinfachte Zollanmeldung (vZA- AV/UV)
      - (b) Zollwertberechnung - vereinfachte Zollanmeldung (vZA- AV/UV)
      - (c) Bemessung - vereinfachte Zollanmeldung (vZA- AV/UV)
      - (d) Unterlagen - Warenpositionen - vereinfachte Zollanmeldung (vZA- AV/UV)
- (c) SCIPED - ergänzende Zollanmeldung für die Überführung in die aktive Veredelung/das Umwandlungsverfahren (EGZ-AV/UV)
  - (a) Nachrichten- und Zusatzfunktionen, Schaltflächen - EGZ (SCIPED-AV/UV)
  - (b) Allgemein - Kopfdaten EGZ (SCIPED-AV/UV)
  - (c) vZA Details - Kopfdaten vZA/AZ EGZ (SCIPED-AV/UV)
    - Allgemein - Kopfdaten vZA/AZ EGZ (SCIPED-AV/UV)
    - D.V.1 - Kopfdaten vZA/AZ - EGZ (SCIPED-AV/UV)
  - (d) Position vZA/AZ - vZA Details - EGZ (SCIPED-AV/UV)
    - (a) Allgemein - Position vZA/AZ - vZA Details - EGZ (SCIPED-AV/UV)
    - (b) Zollwertberechnung - Position vZA/AZ - vZA Details - EGZ (SCIPED-AV/UV)
    - (c) Bemessung - Position vZA/AZ - vZA Details - EGZ (SCIPED-AV/UV)
    - (d) Sonderfalldaten - Position vZA/AZ - vZA Details - EGZ (SCIPED-AV/UV)
    - (e) Unterlagen - Position vZA/AZ - vZA Details - EGZ (SCIPED-AV/UV)

Copyright © 2014 Riege Software International GmbH. Alle Rechte vorbehalten.

(a) SCIDEC - Einzelanmeldung für die Überführung in die Aktive Veredelung

Einleitung

Der Erfassungsdialog zur Erfassung der Daten der Nachricht SCIDEC - Einzelanmeldung für die Überführung in die Aktive Veredelung

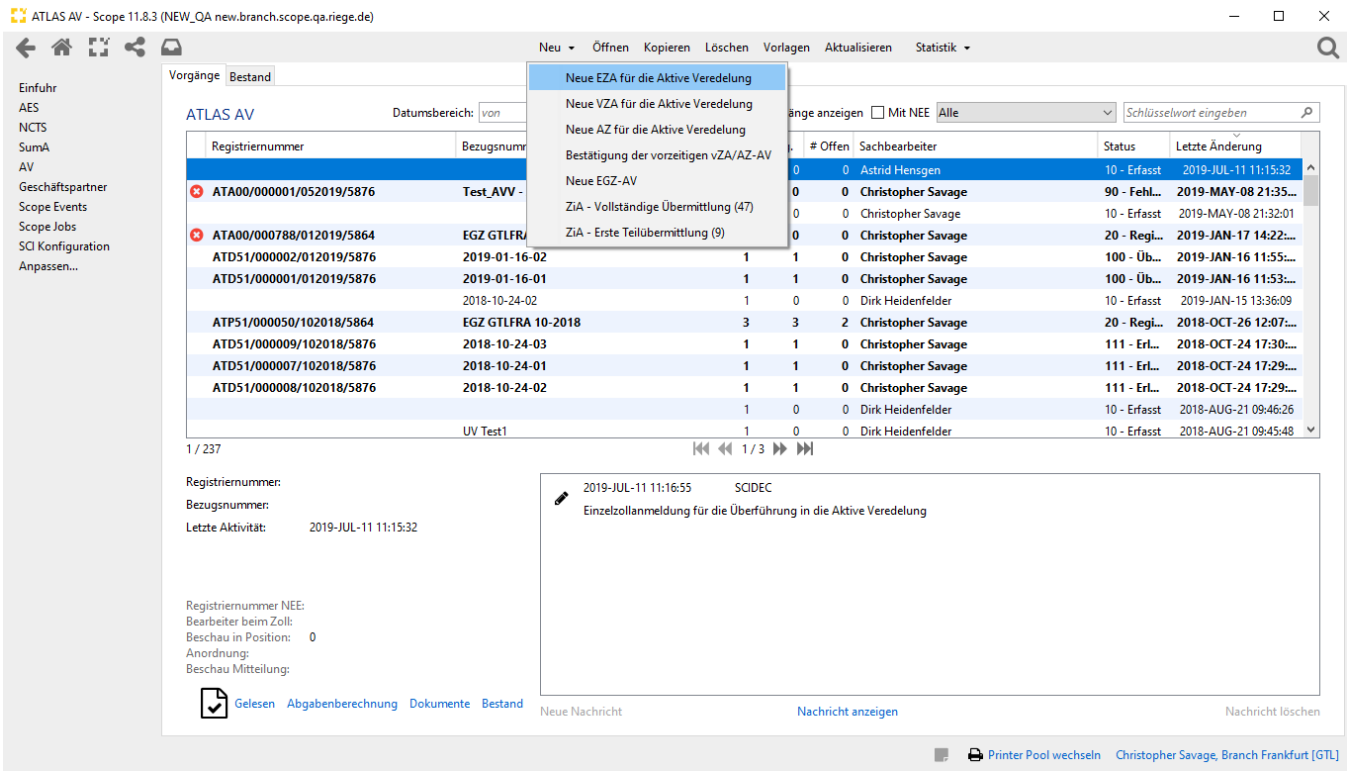

- (a) SCIDEC - EZA AV - Kopfdaten - Allgemein
- (b) SCIDEC - EZA AV - Kopfdaten - Details
- (c) SCIDEC - EZA AV - Kopfdaten - Bewilligungsantrag
- (d) SCIDEC - EZA AV - Kopfdaten - Handelsrechnungen
- (e) SCIDEC - EZA AV - Kopfdaten - Unterlagen
- (f) SCIDEC - EZA AV - Kopfdaten - Zusatz
- (g) SCIDEC - EZA AV - Warenpositionen - Position
- (h) SCIDEC - EZA AV - Warenpositionen - Zollwertberechnung
- (i) SCIDEC - EZA AV - Warenpositionen - Bemessung
- (j) SCIDEC - EZA AV - Warenpositionen - Bewilligungsantrag
- (k) SCIDEC - EZA AV - Warenpositionen - Unterlagen
- (l) SCIDEC - EZA AV - Warenpositionen - Wareneingänge

Copyright © 2014 Riege Software International GmbH. Alle Rechte vorbehalten.

(a) SCIDEC - EZA AV - Kopfdaten - Allgemein

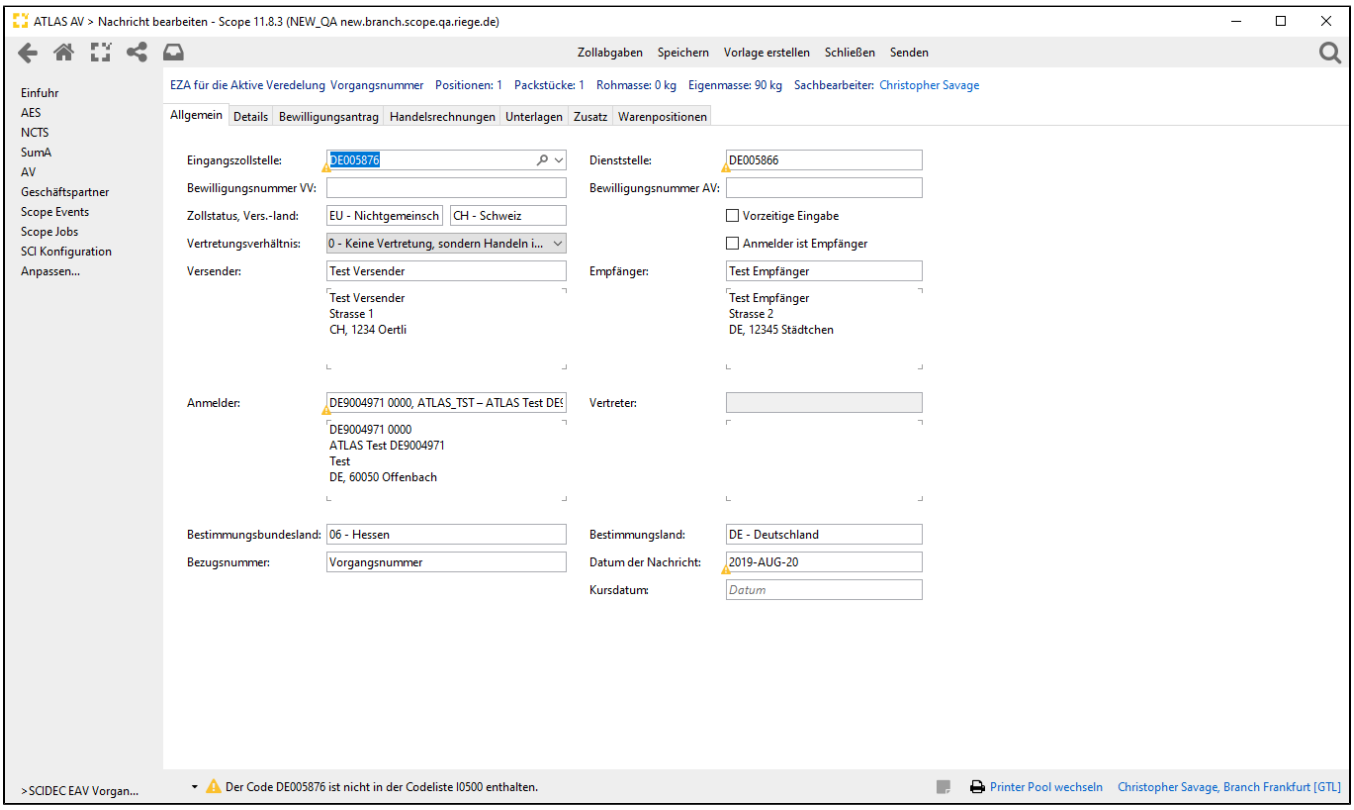

Die meisten Felder in dieserErfassungsmaske werden in der gleichen Weise erfasst, wie im (a) Allgemein - Einzelzollanmeldung (EZA) beschrieben. Diese Dokumentation befasst sich mit die Felder anders behandelt werden oder dort nicht vorkommen

Bewilligungsnummer VV

Die Bewilligungsnummer für das vereinfachte Verfahren wird in der SCIDEC Nachricht nicht übertragen.

Bewilligungsnummer AV

Die Nummer einer Bewilligung zu einer aktiven Veredelung, auf die sich die Anmeldung bezieht, kann wie folgt aufgebaut sein:

Aufbau Variante 1:
- Nationalitätskennzeichen (an2)
- Dienststellennummer (n4)
- Kennung (an2)
- Laufende Nummer (n..4)

Aufbau Variante 2:
- Nationalitätskennzeichen (a2)
- EU-Bewilligungsart (an..4)
- Referenznummer der Bewilligung (an..29)

Eine Angabe ist nur zulässig und erforderlich, wenn das Feld "Kennzeichen Vereinfachter Bewilligungsantrag AV" (in (siehe SCIDEC - EZA AV - Kopfdaten - Bewilligungsantrag) den Wert 'N' enthält.

Es ist nur die Angabe einer Bewilligung mit der Kennung ‘AV‘ (Variante 1) bzw. der EU-Bewilligungsart ‘IPO‘ (Variante 2) zulässig.

Die Bewilligungsnummer kann entweder entsprechend der Variante 1 oder Variante 2 aufgebaut sein. Die Bewilligungsnummer ist ohne Trennzeichen zu übermitteln.

Copyright © 2014 Riege Software International GmbH. Alle Rechte vorbehalten.

(b) SCIDEC - EZA AV - Kopfdaten - Details

Die Erfassung der Felder im Reiter Details der Einzelzollanmeldung für die Überführung in die Aktive Veredelung ist analog zu der Erfassung der (b) Details - Einzelzollanmeldung (EZA)

Copyright © 2014 Riege Software International GmbH. Alle Rechte vorbehalten.

(c) SCIDEC - EZA AV - Kopfdaten - Bewilligungsantrag

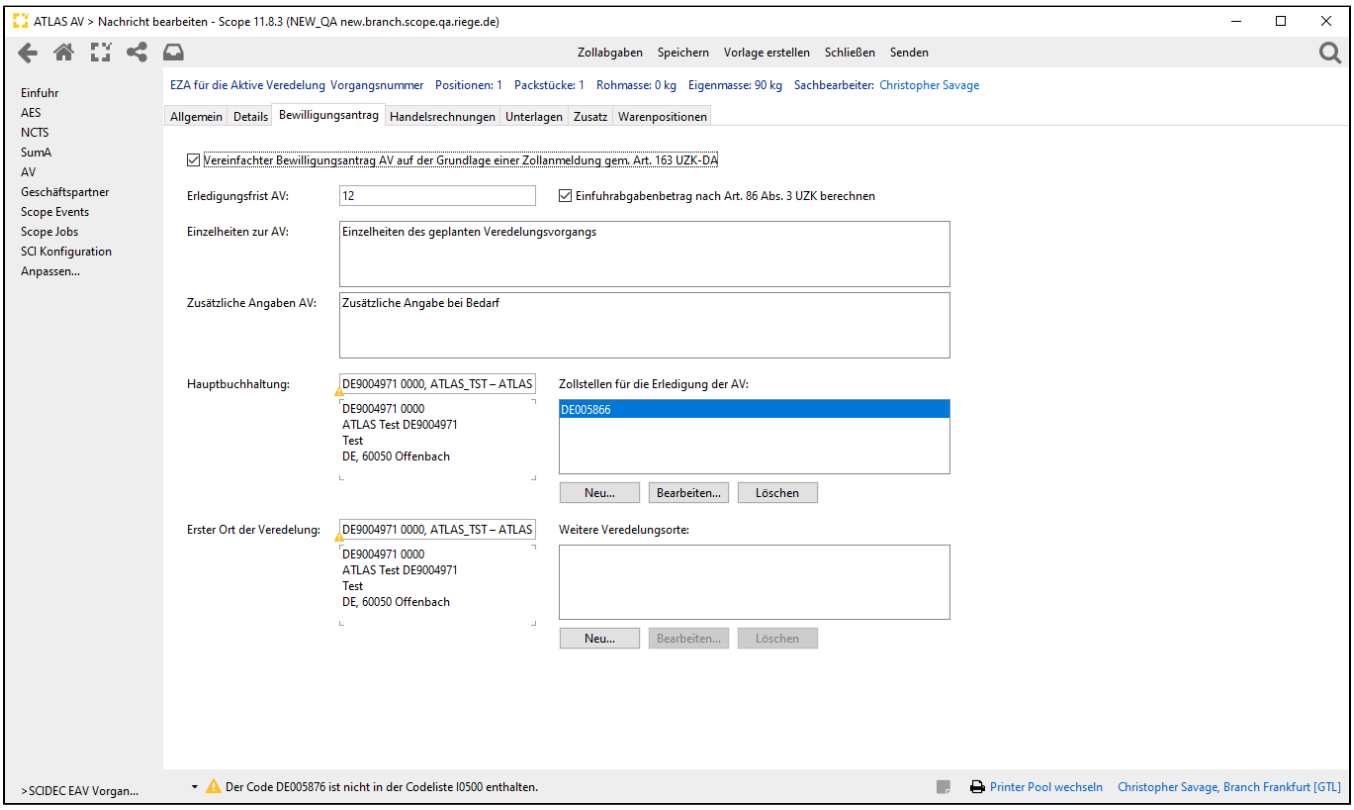

Vereinfachter Bewilligungsantrag AV auf der Grundlage einer Zollanmeldung gem. Art. 163 UZK-DA

Kennzeichen, ob ein Bewilligungsantrag auf der Grundlage einer Zollanmeldung gem. Art. 163 UZK-DA vorliegt.

Erledigungsfrist zur AV

Anzugeben ist der Zeitraum in Monaten, der voraussichtlich für die Durchführung der Veredelungsvorgänge benötigt wird.
Der Zeitraum beginnt mit Überführung der Waren in die aktive Veredelung und endet mit dem Erhalt einer neuen zulässigen zollrechtlichen Bestimmung für die Veredelungserzeugnisse.

Eine Angabe ist nur zulässig und erforderlich, wenn das Feld "Kennzeichen Vereinfachter Bewilligungsantrag AV" den Wert 'J' enthält

Einfuhrabgabenbetrag nach Art 86 Abs. 3 UZK berechnen

Anzugeben ist, ob der Einfuhrabgabenbetrag nach Art. 86 Abs. 3 UZK berechnet werden soll.
Eine Angabe ist nur zulässig und erforderlich, wenn das Feld "Kennzeichen Vereinfachter Bewilligungsantrag AV" den Wert 'J' enthält

Einzelheiten zur AV

Angabe von Einzelheiten zu den geplanten Aktivitäten bei Inanspruchnahme des Verfahrens.
Der geplante Veredelungsvorgang ist so genau wie möglich zu beschreiben.

Eine Angabe ist nur zulässig und erforderlich, wenn das Feld "Kennzeichen Vereinfachter Bewilligungsantrag AV" den Wert 'J' enthält.
Im Falle einer Angabe ist mindestens ein Zeichen ungleich Leerzeichen erforderlich.

Zusätzliche Angaben AV

Weitere optionale Angaben/Ergänzungen zum Antrag auf Bewilligung einer aktiven Veredelung auf der Grundlage einer Zollanmeldung
Eine Angabe ist nur zulässig, wenn das Feld "Kennzeichen Vereinfachter Bewilligungsantrag AV" den Wert 'J' enthält

Hauptbuchhaltung

Angaben zu den Adressdaten der Hauptbuchhaltung des Antragstellers.
Straße und Hausnummer zum Ort, an dem die Hauptbuchhaltung für Zollzwecke geführt wird oder zugänglich ist

Copyright © 2014 Riege Software International GmbH. Alle Rechte vorbehalten.

Eine Angabe ist nur zulässig und erforderlich, wenn das Feld "Kennzeichen Vereinfachter Bewilligungsantrag AV" den Wert 'J' enthält

Zolldienststellen zur Erledigung der AV

Angaben zu den Zollstellen der Erledigung der AV.
Eine Angabe ist nur zulässig und erforderlich, wenn das Feld "Kennzeichen Vereinfachter Bewilligungsantrag AV" den Wert 'J' enthält

Erste Ort der Veredelung

Straße und Hausnummer des ersten Ortes der Veredelung. Str
Eine Angabe ist nur zulässig und erforderlich, wenn das Feld "Kennzeichen Vereinfachter Bewilligungsantrag AV" den Wert 'J' enthält.

Weitere Veredelungsorte

Straße und Hausnummer eines weiteren Veredelungsortes
Eine Angabe ist nur zulässig, wenn das Feld "Kennzeichen Vereinfachter Bewilligungsantrag AV" den Wert 'J' enthält

Copyright © 2014 Riege Software International GmbH. Alle Rechte vorbehalten.

(d) SCIDEC - EZA AV - Kopfdaten - Handelsrechnungen

Die Erfassung der Felder im Reiter Handelsrechnung der Einzelzollanmeldung für die Überführung in die Aktive Veredelung ist analog zu der Erfassung der (e) Handelsrechnungen - Einzelzollanmeldung (EZA)

Copyright © 2014 Riege Software International GmbH. Alle Rechte vorbehalten.

(e) SCIDEC - EZA AV - Kopfdaten - Unterlagen

Die Erfassung der Felder im Reiter Unterlagen der Einzelzollanmeldung für die Überführung in die Aktive Veredelung ist analog zu der Erfassung der (f) Unterlagen - Einzelzollanmeldung (EZA)

Copyright © 2014 Riege Software International GmbH. Alle Rechte vorbehalten.

(f) SCIDEC - EZA AV - Kopfdaten - Zusatz

Die Erfassung der Felder im Reiter Zusatz der Einzelzollanmeldung für die Überführung in die Aktive Veredelung ist analog zu der Erfassung (g) Zusatz - Einzelzollanmeldung (EZA)

Copyright © 2014 Riege Software International GmbH. Alle Rechte vorbehalten.

(g) SCIDEC - EZA AV - Warenpositionen - Position

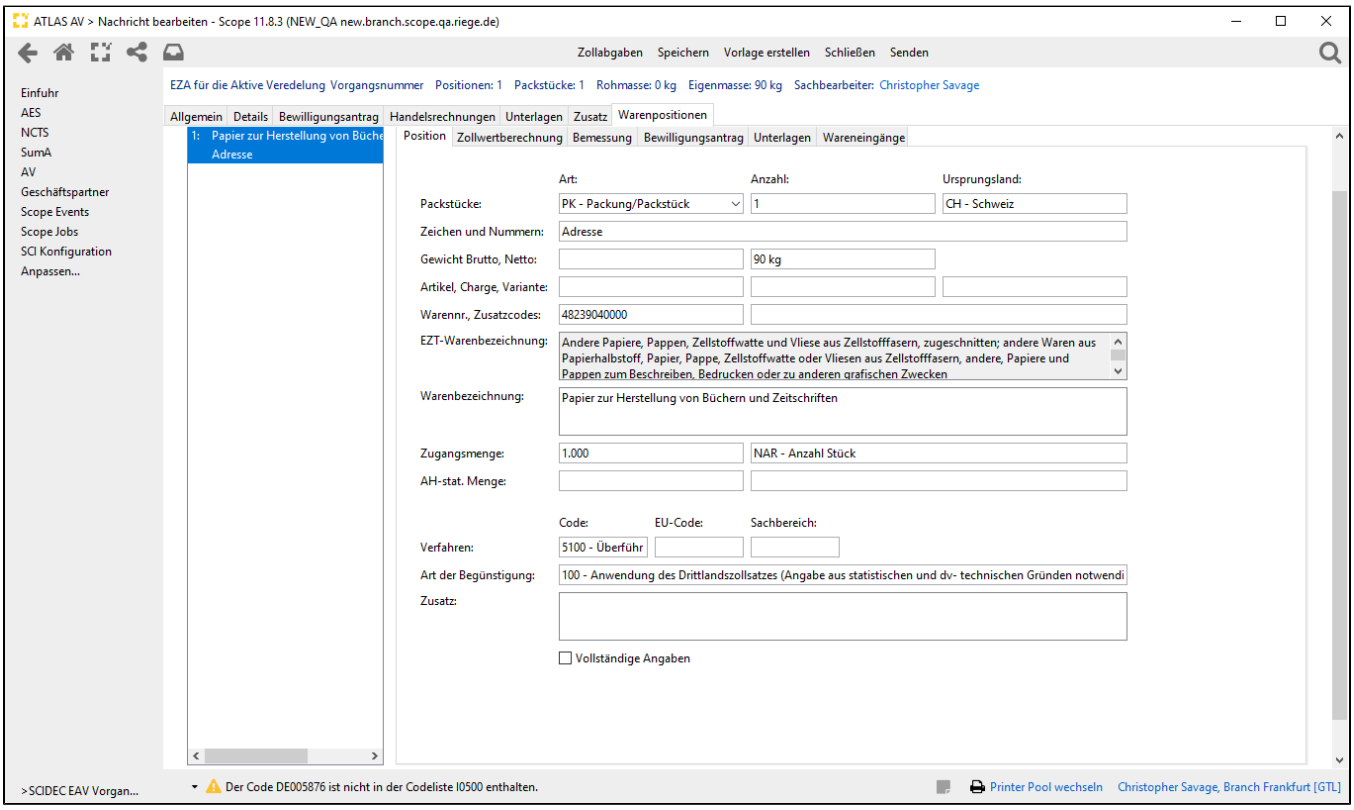

Copyright © 2014 Riege Software International GmbH. Alle Rechte vorbehalten.

(h) SCIDEC - EZA AV - Warenpositionen - Zollwertberechnung

Die Erfassung der Felder in Zollwertberechnung des Einzelanmeldung für die Überführung in die Aktive Veredelung ist gleich zu die Erfassung im (b) Zollwertberechnung - Einzelzollanmeldung EZA

Copyright © 2014 Riege Software International GmbH. Alle Rechte vorbehalten.

(i) SCIDEC - EZA AV - Warenpositionen - Bemessung

Die Erfassung der Felder in Bemessung des Einzelanmeldung für die Überführung in die Aktive Veredelung ist gleich zu die Erfassung im (c) Bemessung - Warenpositionen - Einzelzollanmeldung (EZA)

Copyright © 2014 Riege Software International GmbH. Alle Rechte vorbehalten.

(j) SCIDEC - EZA AV - Warenpositionen - Bewilligungsantrag

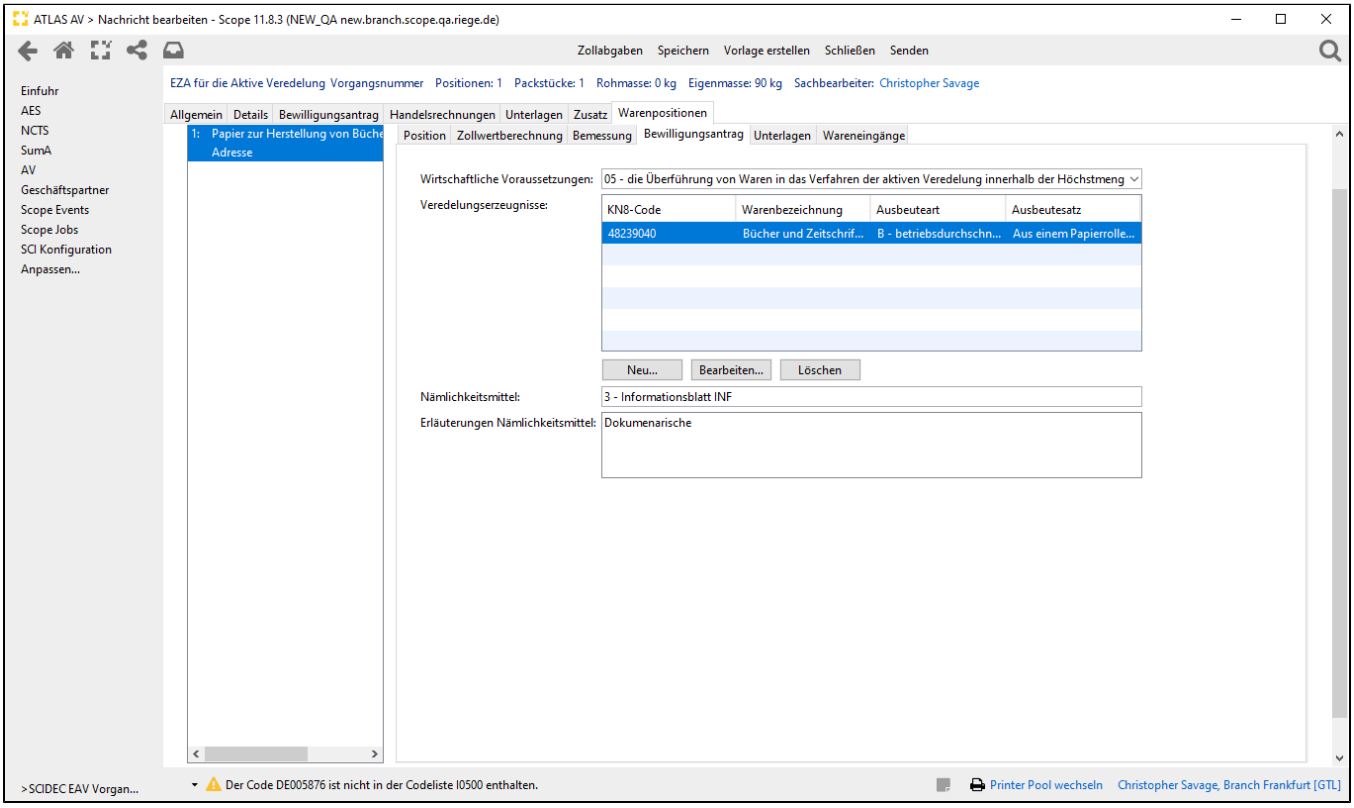

Copyright © 2014 Riege Software International GmbH. Alle Rechte vorbehalten.

(k) SCIDEC - EZA AV - Warenpositionen - Unterlagen

Die Erfassung der Felder in Unterlagen des Einzelanmeldung für die Überführung in die Aktive Veredelung ist gleich zu die Erfassung im (e) Unterlagen - Warenpositionen - Einzelzollanmeldung (EZA)

Copyright © 2014 Riege Software International GmbH. Alle Rechte vorbehalten.

(I) SCIDEC - EZA AV - Warenpositionen - Wareneingänge

Die Erfassung der Felder in Wareneingänge des Einzelanmeldung für die Überführung in die Aktive Veredelung ist gleich zu die Erfassung im (e) Wareneingänge - Warenpositionen - Anschreibungsmitteilung Zolllager

Copyright © 2014 Riege Software International GmbH. Alle Rechte vorbehalten.

(b) SCIREC - Überführung in die aktive Veredelung/das Umwandlungsverfahren (vZA/AZ-AV/UV)

- Einleitung
- Beschreibung

Einleitung

Der Erfassungsdialog zur Erfassung der Daten der Nachricht SCIREC - Überführung in die aktive Veredelung/das Umwandlungsverfahren- (vZA/AZ-AV /UV)) - kann in Scope ATLAS AV/UV über die Programmaktion Neu aufgerufen werden. Es stehen dabei folgende Optionen zur Verfügung.

- Neue vZA für die Aktive Veredelung (vZA/AV)
- Neue vZA für das Umwandlungsverfahren (vZA/UV)
- Neue AZ für die Aktive Veredelung (AZ/AV)
- Neue AZ für das Umwandlungsverfahren (AZ/UV)

Beschreibung

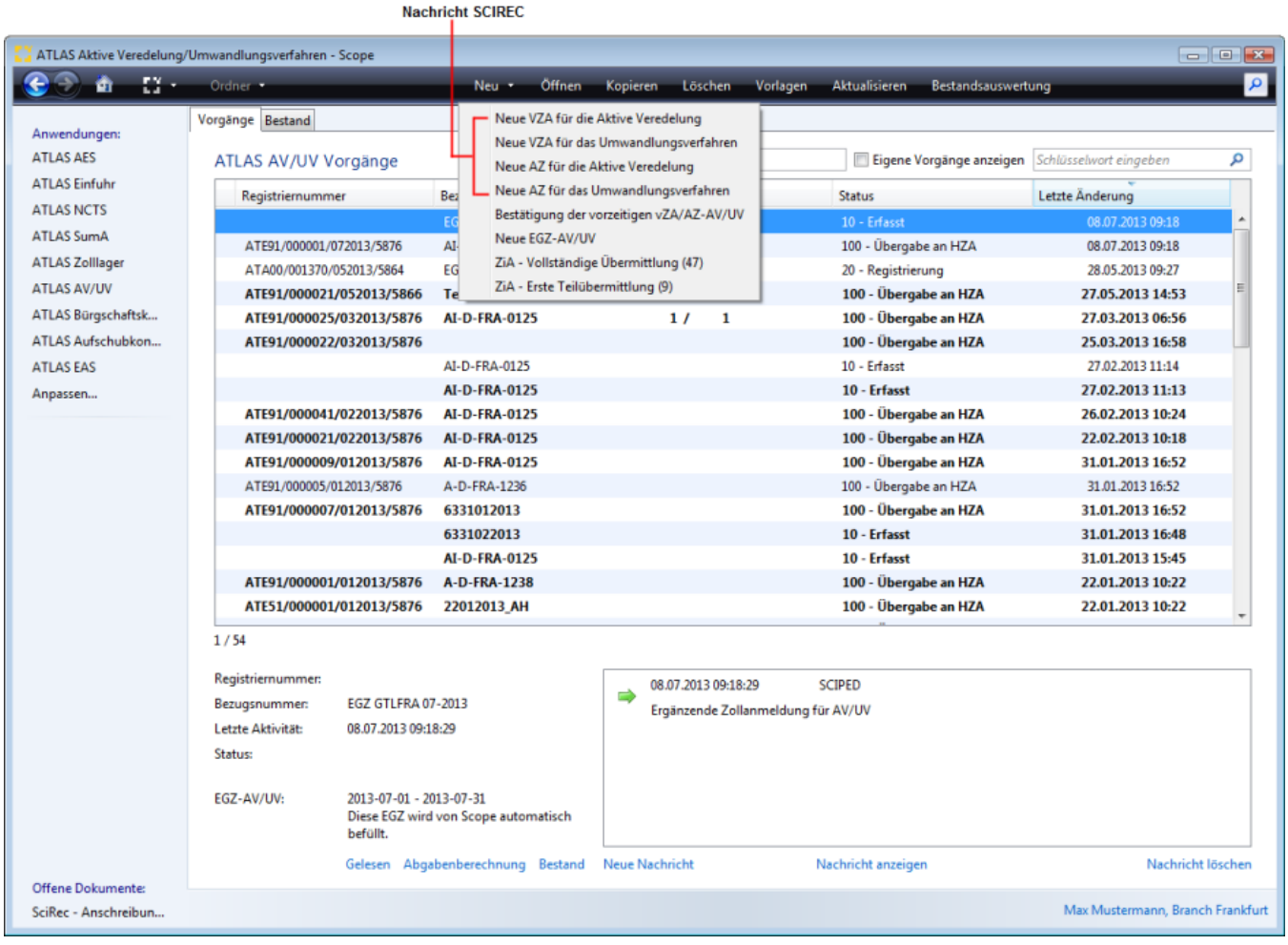

Copyright © 2014 Riege Software International GmbH. Alle Rechte vorbehalten.

(a) Anschreibungsmitteilung AZ-AV/UV

- Einleitung
- Beschreibung

Einleitung

Scope bietet für die Erfassung der Daten einer Anschreibungsmitteilung AZ-AV/UV hilfreiche Zusatzfunktionen für den Anwender, wie z.B. die automatische Aufteilung von Fracht- und Nebenkosten, inländische Beförderungskosten, die automatisierte Übernahme von zollspezifischen Stammdaten und Gestellungsdaten aus der SumA. Hinweise zu vorzulegenden Unterlagen können während der Erfassung der Daten der AZ-AV/UV direkt durch den Anwender abgerufen werden. Das Scope Feature Handelsrechnungen kann Daten im XML Format, oder händisch erfasste Rechnungszeilen, in Warenpositionen konvertieren. Mit der Funktion vorläufige Zollabgabenberechnung können die vorläufigen Abgaben für eine Zollanmeldung ermittelt werden, das Ergebnis der Berechnung kann als .xls Datei generiert werden.Für die Erfassung der Zollanmeldung können Vorlagen verwendet werden. Durch die Möglichkeit einer dynamischen Artikelerfassung können kundenspezifische Daten wie Artikelnummer, Warennummer, Warenbeschreibung bei der Erfassung in der Zollanmeldung direkt in das kundenspezifische Warenverzeichnis in der Artikelverwaltung gespeichert werden.

Beschreibung

Über die Auswahl Programmaktion Neu in der Scope ATLAS AV/UV Benutzeroberfläche, kann der Erfassungsdialog für die Daten einer Anschreibungsmitteilung für die Aktive Veredelung, oder das Umwandlungsverfahren aufgerufen werden.

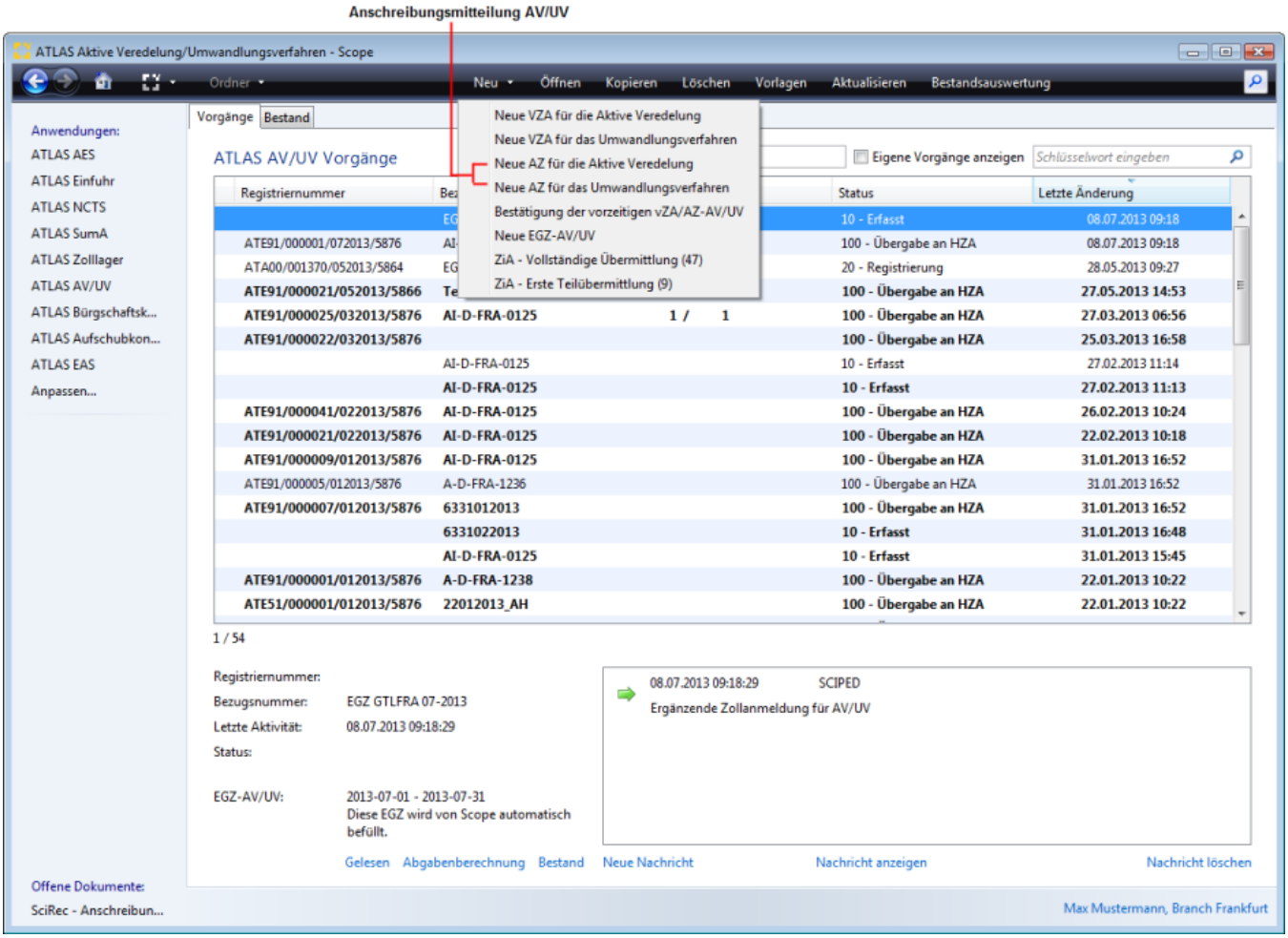

Wurden Vorlagen erstellt kann nach Art der Auswahl der Nachricht zur Antragserfassung (AZ/UV oder AZ/AV) eine der Vorlagen ausgewählt werden. Die als Standard gekennzeichnete Vorlage wird systemseitig im Drop Down Menü als erste Auswahl angeboten. Es gibt hier auch die Option eine neue Anschreibungsmitteilung ohne Vorlage zu erstellen.

Copyright © 2014 Riege Software International GmbH. Alle Rechte vorbehalten.

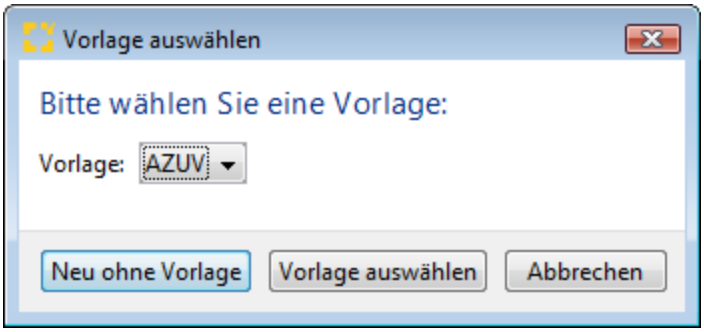

Copyright © 2014 Riege Software International GmbH. Alle Rechte vorbehalten.

(a) Allgemein - Anschreibungsmitteilung (AZ-AV/UV)

- Einleitung
- Beschreibung

Einleitung

In der nachfolgenden Dialogmaske werden die Kopfdaten Allgemein der Anschreibungsmitteilung (AZ-AV/UV) dargestellt. Neben den Eingabefeldern im Erfassungsdialog der Kopfdaten, stehen die folgenden Programmaktionen zur Verfügung. Über die Schaltfläche **"Zollabgaben"** kann bei einer Sendung die noch nicht zollseitig registriert wurde die vorläufige Zollabgabenberechnung gestartet werden. Über die Schaltfläche **"Speichern"**, können erfasste Kopfdaten gespeichert werden. Über die Schaltfläche **"Vorlage erstellen"** können die Daten der Zollanmeldung als Vorlage gespeichert werden. Über die Schaltfläche **"Schließen"** kann der Erfassungsdialog geschlossen werden. Über die Schaltfläche **"Senden"** können die Daten der Zollanmeldung an den Zoll übermittelt werden.

Beschreibung

Im vorliegenden Fall wurde die Anschreibungsmitteilung für das Umwandlungsverfahren ausgewählt. Die Anzeige der Eingabefelder ist dabei identisch mit denen der Anschreibungsmitteilung für die Überführung in die aktive Veredelung.

**Zur Erleichterung für die spätere Bearbeitung der EGZ AV/UV, werden auch zusätzliche EIngabefelder angeboten, die NICHT Teil der Nachricht (SCIREC) sind. sondern in der EGZ AV/UV (SCIPED) ergänzt werden müssten. Wenn in diesen Feldern Daten erfasst werden, werden diese nicht an den Zoll übermittelt, aber stehen später als Datenvortrag in der EGZ AV/UV bereits zur Verfügung und müssen dann nicht in der EGZAV/UV erfasst werden. Diese Zusatzfelder sind in der der Beschreibung mit einem roten * gekennzeichnet.*

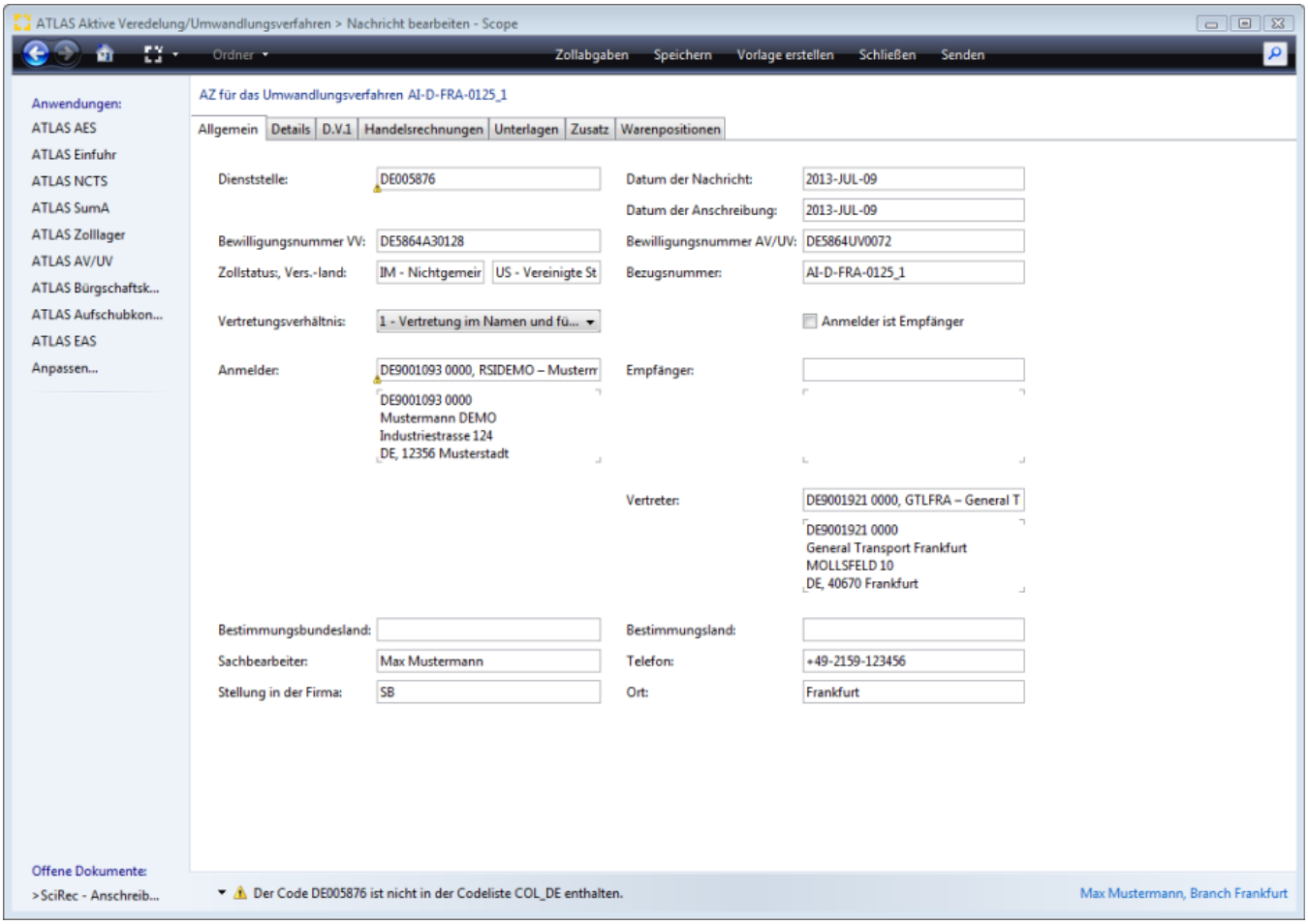

Dienststelle

Dienststellennummer des zuständigen Abfertigungszollamtes. Hilfreiche Angaben zu Zollstellen finden Sie auch in der Liste der Versandzollstellen COL-Information der EU.

Copyright © 2014 Riege Software International GmbH. Alle Rechte vorbehalten.

Datum der Nachricht

Datum, an dem die Anmeldung durch den Bearbeiter erstellt wurde. Das übermittelte Datum muss gültig sein. Das angegebene Datum darf nicht größer als das Tagesdatum sein.

Datum der Anschreibung

Datum, an dem die Anschreibung in den betrieblichen Unterlagen vorgenommen wurde

Bewilligungsnummer (vereinf. Verfahren)

Es sind nur Bewilligungen zulässig mit der Kennung 'A3' - 'A6' und 'S3' - 'S6'. Die Bewilligungsnummer ist ohne Trennzeichen zu übermitteln.

Bewilligungsnummer (AV/UV)

Nummer einer Bewilligung zu einer aktiven Veredelung/zu einem Umwandlungsverfahren, auf das sich die Anmeldung bezieht. Die Bewilligungsnummer ist ohne Trennzeichen zu übermitteln.

Zollstatus

Zollrechtlicher Status der Ware (Gemeinschaftsware, Nichtgemeinschaftsware mit Versendung aus EFTA Staaten, Nichtgemeinschaftswaren)

Versendungsland

Länderkennzeichen des Versendungs-/ Ausfuhrlandes

Bezugsnummer

internes Ordnungskriterium

Vertretungsverhältnis

0= Keine Vertretung, sondern Handeln im eigenen Namen und für eigene Rechnung

1= Vertretung im Namen und für Rechnung eines Anderen (direkte Vertretung)

2= Vertretung im eigenen Namen, aber für Rechnung eines Anderen (indirekte Vertretung)

Für Bewilligungen von Anschreibeverfahren / vereinfachte Anmeldeverfahren im eigenen Namen (Bewilligungen A3/S3, A4/S4) zulässige Angabe: 0, 1 oder 2 - Für Bewilligungen von Anschreibeverfahren / vereinfachte Anmeldeverfahren im fremden Namen (Bewilligungen A5/S5, A6/S6) zulässige Angabe: 1 oder 2

Kennzeichen Anmelder ist Empfänger*

Kennzeichen, ob Anmelder und Empfänger identisch sind

Anmelder

Angaben zum Anmelder. EORI-Nummer, unter der neben Name und Anschrift weitere relevante Daten des Anmelders gespeichert sind.

Bei Bewilligungen A3/S3, A4/S4:
Enthält das Feld "Kennzeichen Vertretungsverhältnis" den Wert '0', dann muss die angegebene "Anmelder (TIN)" identisch sein mit der EORI-Nummer des Bewilligungsinhabers A3/S3/A4/S4 und mit der EORI-Nummer des Bewilligungsinhabers AV/UV. Enthält das Feld "Kennzeichen Vertretungsverhältnis" den Wert '1', dann muss die angegebene "Anmelder (TIN)" identisch sein mit der EORI-Nummer des Bewilligungsinhabers AV/UV.

Empfänger*

Angaben zum Empfänger (EORI Nummer oder Adressdaten) . Eine Angabe ist nur zulässig und erforderlich, wenn das Feld "Anmelder ist Empfänger" den Wert 'N' und das Feld "Empfänger (Name)" keinen Wert beinhaltet.

Vertreter

Angaben zum Vertreter. EORI-Nummer, unter welcher neben Name und Anschrift weitere relevante Daten des Vertreters gespeichert sind.

Bei Bewilligungen A3/S3, A4/S4:
Ist der Inhalt des Feldes "Anmelder (TIN)" nicht mit der EORI-Nummer des Bewilligungsinhabers A3/S3/A4/S4 identisch, so muss der Inhalt des Feldes "Vertreter (TIN)" mit der EORI-Nummer des Bewilligungsinhabers A3/S3/A4/S4 identisch sein.
Bei Bewilligungen A5/S5, A6/S6:
Der Inhalt des Feldes "Vertreter (TIN)" muss mit der EORI-Nummer des Bewilligungsinhabers A5/S5/A6/S6 identisch sein.

Für Rechnung

EORI-Nummer, unter welcher Name und Anschrift des vom Anmelder Vertretenen gespeichert sind oder Adressdaten.

Copyright © 2014 Riege Software International GmbH. Alle Rechte vorbehalten.

Bei Bewilligungen A3/S3, A4/S4:
Die Angabe ist nur zulässig und erforderlich, wenn das Feld "Kennzeichen Vertretungsverhältnis" den Wert '2' und das Feld "Für Rechnung (Name)" keinen Wert enthält. Der Inhalt des Feldes muss mit der EORI-Nummer des Bewilligungsinhabers A3/S3/A4/S4 übereinstimmen, wenn das Feld "Kennzeichen Vertretungsverhältnis“ den Wert '2' enthält und der Inhalt des Feldes "Anmelder (TIN)" nicht mit der EORI-Nummer des Bewilligungsinhabers A3/S3/A4/S4 identisch ist. Der Inhalt des Feldes muss mit der EORI-Nummer des Bewilligungsinhabers AV/UV übereinstimmen, wenn das Feld "Kennzeichen Vertretungsverhältnis“ den Wert '2' enthält und der Inhalt des Feldes "Anmelder (TIN)" nicht mit der EORI-Nummer des Bewilligungsinhabers AV/UV identisch ist. Bei Übermittlung einer Angabe in "Für Rechnung (TIN)" gilt: Die Angabe im Feld "Für Rechnung (TIN)" darf mit der Angabe im Feld "Anmelder (TIN)" nicht identisch sein.
Bei Bewilligungen A5/S5, A6/S6:
Die Angabe von "Für Rechnung (TIN)" ist unzulässig.

Bestimmungsbundesland*

Schlüssel für das Bestimmungsbundesland.

Bestimmungsland*

Der zulässige Wert im Feld Bestimmungsland ist abhängig vom Bestimmungsbundesland. Enthält das Feld "Bestimmungsbundesland" einen von '25' abweichenden Wert, dann ist in diesem Feld nur der Wert 'DE' zulässig. Enthält das Feld "Bestimmungsbundesland" den Wert '25', dann ist in diesem Feld der Wert 'DE' nicht zulässig

Sachbearbeiter

Der Name des Sachbearbeiters. Der Wert wird als Default aus den zollspezifischen Stammdaten gesetzt.

Telefon

Die Telefonnummer des Sachbearbeiters. Der Wert wird als Default aus den zollspezifischen Stammdaten gesetzt.

Stellung in der Firma

Die Stellung des Sachbearbeiters. Der Wert wird als Default aus den zollspezifischen Stammdaten gesetzt.

Ort

Der Ausstellungsort, an dem die Anmeldung erstellt wurde. Der Wert wird als Default aus den globalen Stammdaten gesetzt.

Copyright © 2014 Riege Software International GmbH. Alle Rechte vorbehalten.

(b) Details - Anschreibungsmitteilung (AZ-AV/UV)

- Einleitung
- Beschreibung

Einleitung

In der nachfolgenden Dialogmaske werden die Kopfdaten Details der Anschreibungsmitteilung (AZ-AV/UV) dargestellt. Neben den Eingabefeldern im Erfassungsdialog der Kopfdaten, stehen die folgenden Programmaktionen zur Verfügung. Über die Schaltfläche **"Zollabgaben"** kann bei einer Sendung die noch nicht zollseitig registriert wurde die vorläufige Zollabgabenberechnung gestartet werden. Über die Schaltfläche **"Speichern"**, können erfasste Kopfdaten gespeichert werden. Über die Schaltfläche **"Vorlage erstellen"** können die Daten der Zollanmeldung als Vorlage gespeichert werden. Über die Schaltfläche **"Schließen"** kann der Erfassungsdialog geschlossen werden. Über die Schaltfläche **"Senden"** können die Daten der Zollanmeldung an den Zoll übermittelt werden.

Beschreibung

Im vorliegenden Fall wurde die Anschreibungsmitteilung für das Umwandlungsverfahren ausgewählt. Die Anzeige der Eingabefelder ist dabei identisch mit denen der Anschreibungsmitteilung für die Überführung in die aktive Veredelung.

**Zur Erleichterung für die spätere Bearbeitung der EGZ AV/UV, werden auch zusätzliche EIngabefelder angeboten, die NICHT Teil der Nachricht (SCIREC) sind. sondern in der EGZ AV/UV (SCIPED) ergänzt werden müssten. Wenn in diesen Feldern Daten erfasst werden, werden diese nicht an den Zoll übermittelt, aber stehen später als Datenvortrag in der EGZ AV/UV bereits zur Verfügung und müssen dann nicht in der EGZAV/UV erfasst werden. Diese Zusatzfelder sind in der der Beschreibung mit einem roten * gekennzeichnet.*

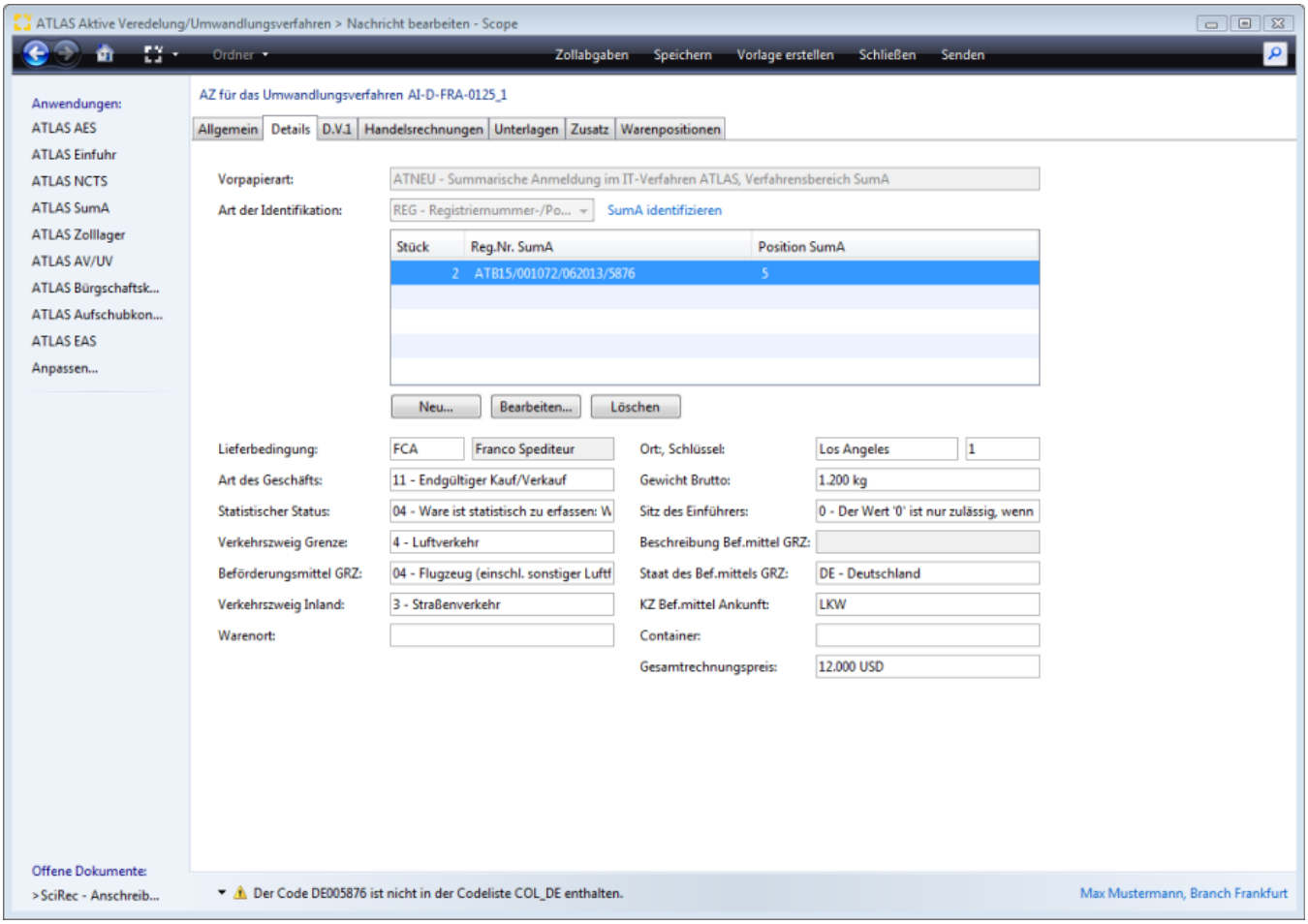

Vorpapierart

Hier muss die Vorpapierart angegeben werden. Das ist die Angabe, dass ein Zollpapier einer vorangegangenen Bestimmung oder eine bereits in der Verwaltung von Summarischen Anmeldungen bestehende Registriernummer erledigt werden soll. Enthält das Feld "Art der Anmeldung" einen der Werte 'AAV' oder 'AUV', so ist hier nur einer der Werte 'ATNEU', 'AT-AV', 'AT-UV' oder 'AT-ZL' zulässig. Bei der Vorpapierart ATNEU kann zwischen der Art der

Copyright © 2014 Riege Software International GmbH. Alle Rechte vorbehalten.

Identifikation **REG = Registriernummer-/Positionsnummerbezogene Identifikation**, bzw. **AWB = Ordnungsbegriff bezogene Identifikation** gewählt werden. Eine Liste von systemseitig vorhandenen summarischen Anmeldungen, kann über die Funktion **"SumA identifizieren"** aufgerufen werden.

Lieferbedingung*

Angabe der Lieferbedingung (Incoterm Code)

Lieferbedinung Incoterm*

Beschreibung der Lieferbedingung im Klartext. Eine Angabe ist nur zulässig und erforderlich, wenn das Feld "Lieferbedingung" den Wert 'XXX' beinhaltet.

Lieferbedingung Ort*

Angabe, auf welchen Ort sich der Incoterm-Code bezieht

Schlüssel*

Angabe des Schlüssels zur Lieferbedingung

1= Ab Werk, fob ausländischer Einladehafen sowie ähnliche Lieferbedingungen, bei denen die Lieferungskosten für die ausländische Beförderungsstrecke nicht oder nur zu einem geringen Teil im Rechnungspreis enthalten sind (z.B. bei der Lb "cif New York").

3= Frei deutsche Grenze, cif deutscher Seehafen, frei Haus verzollt sowie ähnliche Lieferbedingungen, bei denen die Lieferungskosten für die ausländische Beförderungsstrecke zum überwiegenden Teil im Rechnungspreis enthalten sind (z.B. bei der Einfuhr aus Übersee mit der Lieferbedingung "cif Antwerpen" oder "fob Binnenschiff Rotterdam").

Art des Geschäfts*

Hier ist die Art des Geschäfts anzugeben (z.B. 11= endgültiger Kauf, Verkauf).*

Gewicht Brutto

Bruttogewicht, Gesamtrohmasse der Sendung in kg

Statistischer Status*

Schlüssel für die statistische Behandlung der Ware

Sitz des Einführer*

Schlüssel für den Sitz des Einführers

Verkehrszweig an der Grenze

Es ist die Art des Verkehrszweigs entsprechend des aktiven Beförderungsmittels, mit dem die Waren in das Zollgebiet der Gemeinschaft verbracht worden sind, anzugeben.

Art des Beförderung

Art des Beförderungsmittels an der Grenze

Beschreibung des Beförderungsmittels

Angabe ist nur zulässig und erforderlich, wenn das Feld "Art des Beförderungsmittels an der Grenze" den Wert '07' beinhaltet.

Verkehrszweig an der Grenze

Es ist die Art des Verkehrszweigs entsprechend des aktiven Beförderungsmittels, mit dem die Waren in das Zollgebiet der Gemeinschaft verbracht worden sind, anzugeben.

Art des Beförderung

Art des Beförderungsmittels an der Grenze

Beschreibung des Beförderungsmittels

Angabe ist nur zulässig und erforderlich, wenn das Feld "Art des Beförderungsmittels an der Grenze" den Wert '07' beinhaltet.

Verkehrszweig im Inland

Schlüssel für die Art des inländischen Verkehrszweigs. Das Feld ist nicht auszufüllen, wenn die Einfuhrformalitäten bei der Eingangszollstelle erfüllt werden.

Copyright © 2014 Riege Software International GmbH. Alle Rechte vorbehalten.

Kennzeichen Beförderungsmittel bei der Ankunft

Kennzeichen bzw. Name des Beförderungsmittels bei Ankunft

Warenort

Der Ort an dem sich die Ware befindet (Nur auf Verlangen der Zollstelle auszufüllen, z.B. Lager, Schuppen).

Container

In diesem Feld können Containernummern angegeben werden. Die Angabe von 9 Nummern ist zulässig, wobei diese jeweils mit Komma zu trennen sind.

Verkehrszweig im Inland

Schlüssel für die Art des inländischen Verkehrszweigs. Das Feld ist nicht auszufüllen, wenn die Einfuhrformalitäten bei der Eingangszollstelle erfüllt werden.

Gesamtrechnungspreis*

Der Gesamtrechnungsbetrag in der geschuldeten Währung. Der Betrag und die Währung können direkt in das Eingabefeld geschrieben werden, oder durch Doppelklick auf das „Geld" Symbol separat erfasst werden.

Copyright © 2014 Riege Software International GmbH. Alle Rechte vorbehalten.

Vorpapierarten - Details - Anschreibungsmitteilung AZ-AV /UV

- Einleitung
- Beschreibung

Einleitung

Für die Anschreibungsmitteilung (AV/UV) ist nur einer der Werte 'ATNEU', 'AT-AV', 'AT-UV' oder 'AT-ZL' als Vorpapierart zulässig. Im Folgenden werden die Erfassungsdialoge zu den **Vorpapierarten ATNEU (Summarische Anmeldung im IT-Verfahren ATLAS)**, **AT-ZL (Zolllagerverfahren als vorangegangenes Verfahren)** dargestellt.

Beschreibung

Vorpapier Art ATNEU (Summarische Anmeldung im IT-Verfahren ATLAS) mit Beendigungsanteil
Vorpapier Art AT-ZL mit Beendigungsanteil

Vorpapier Art ATNEU (Summarische Anmeldung im IT-Verfahren ATLAS) mit Beendigungsanteil

Bei der Vorpapierart ATNEU kann zwischen der Art der Identifikation **REG = Registriernummer-/Positionsnummerbezogene Identifikation**, bzw. **AWB = Ordnungsbegriff bezogene Identifikation** gewählt werden. Eine Liste von systemseitig vorhandenen summarischen Anmeldungen, kann über die Funktion **"SumA identifizieren"** aufgerufen werden.

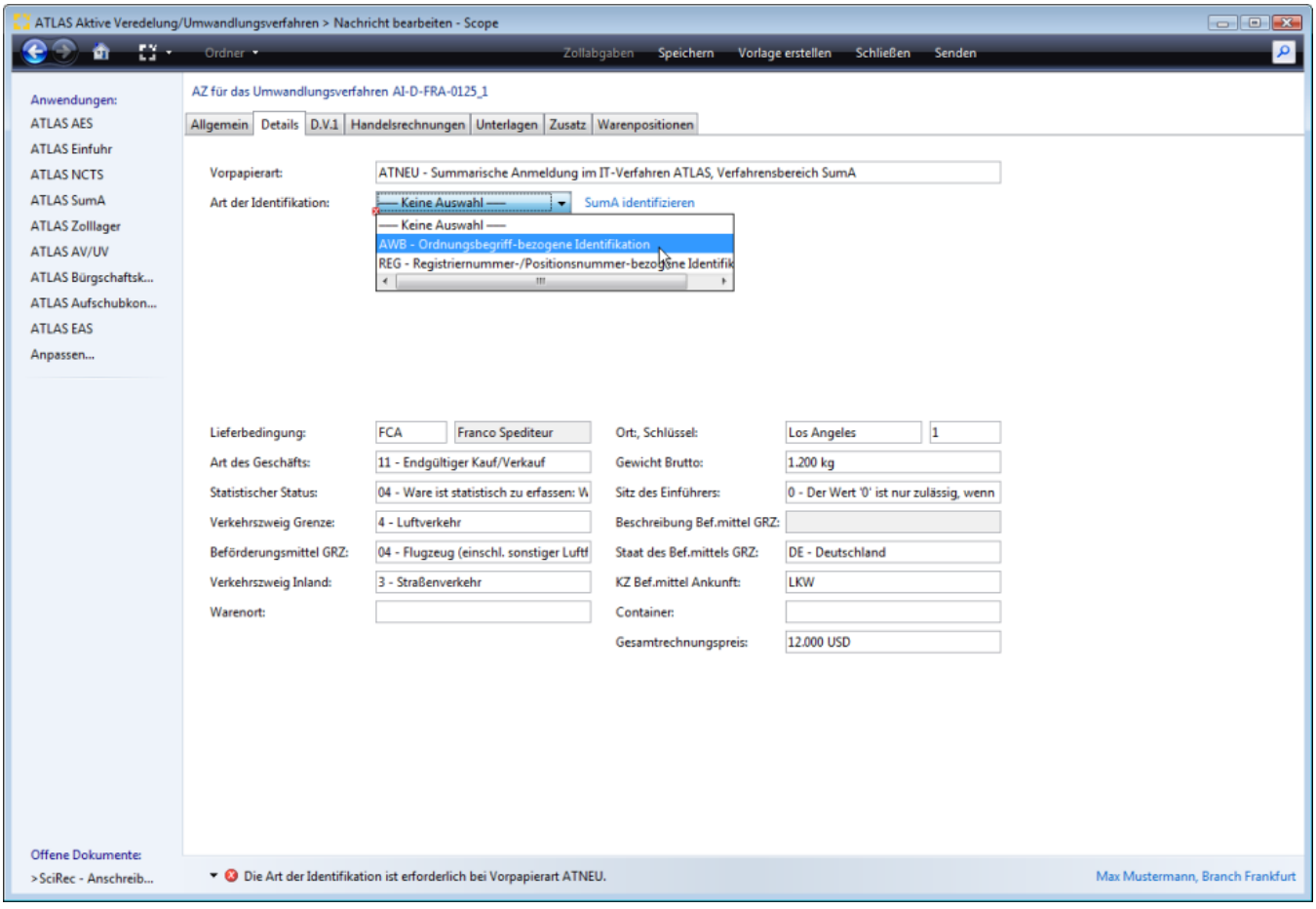

SumA identifizieren

Einen direkten Zugriff und Auswahlmöglichkeit auf die eigenen systemseitig vorhandene SumA Vorgänge wird über die Funktion SumA identifizieren ermöglicht.

Copyright © 2014 Riege Software International GmbH. Alle Rechte vorbehalten.

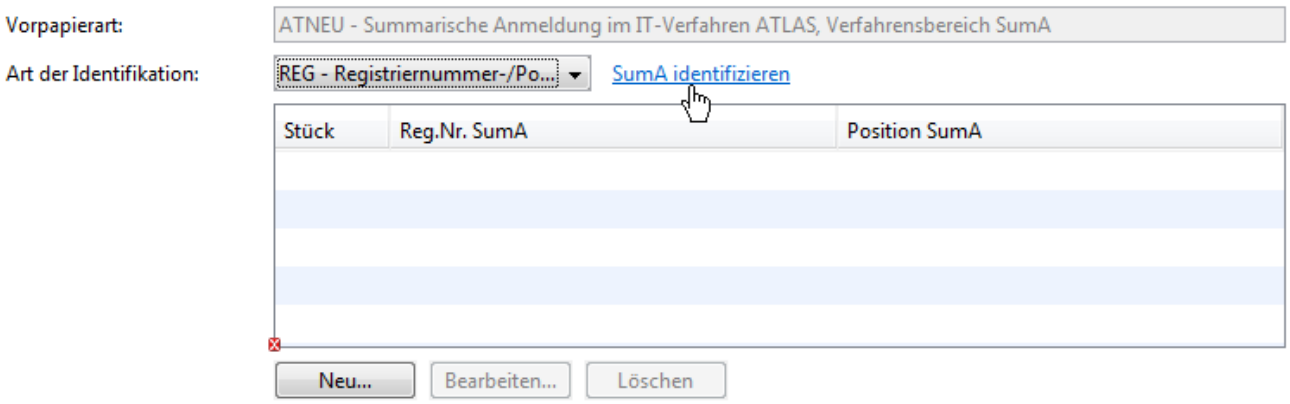

Es gibt die Möglichkeit über **drei Schaltflächen** folgende Optionen auszuwählen:

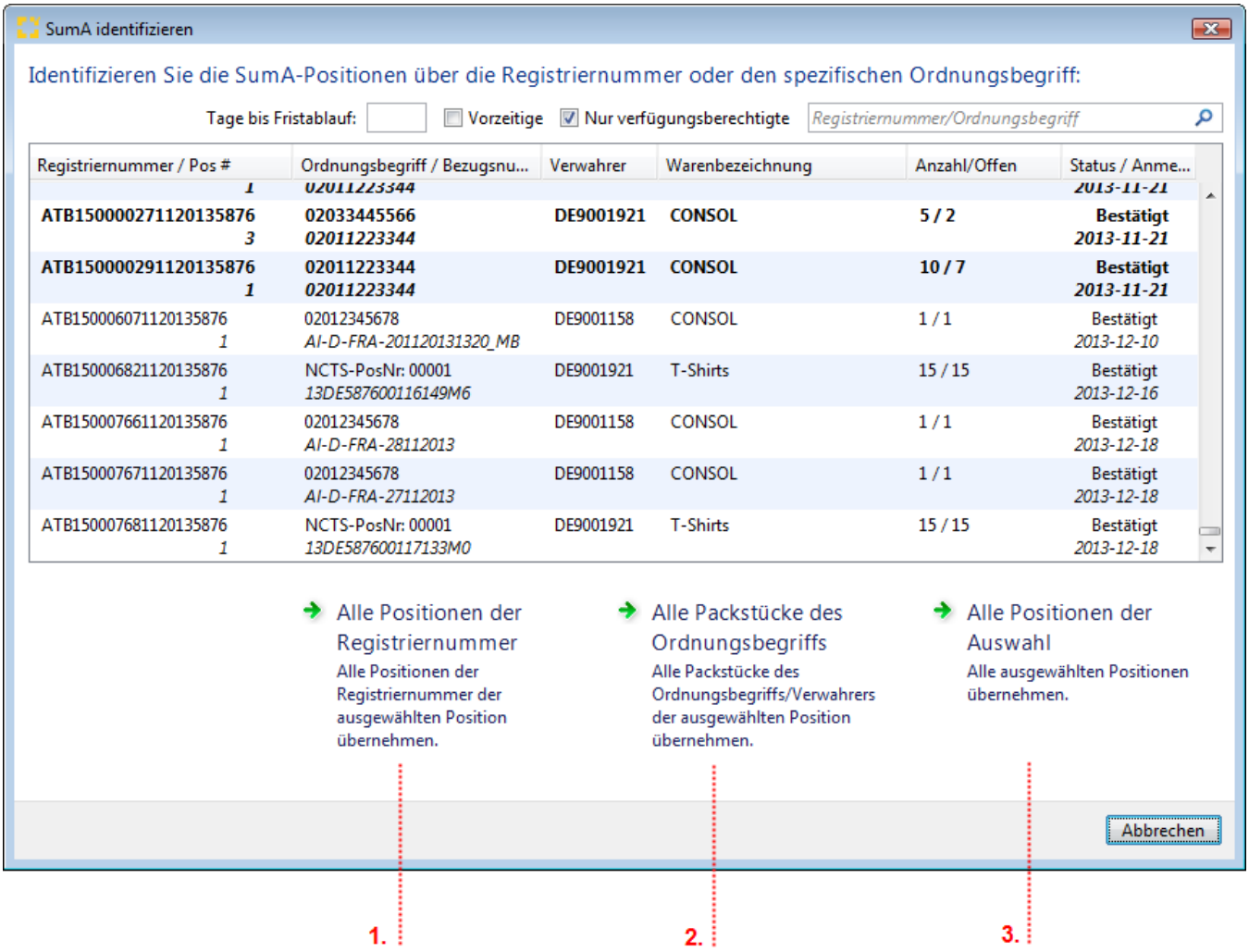

1. **Alle Positionen der Registriernummer**
Ist eine Position einer Registriernummer markiert, können alle Positionen dieser Registriernummer übernommen werden.

2. **Alle Packstücke des Ordnungsbegriffs**
Es können alle Packstuecke des Ordnungsbegriffs (AWB)/Verwahrers einer markierten Position übernommen werden.

3. Alle Positionen der Auswahl
Wurden mehrere Positionen markiert, können diese komplett übernommen werden.

Filter - und Suchfunktion

Copyright © 2014 Riege Software International GmbH. Alle Rechte vorbehalten.

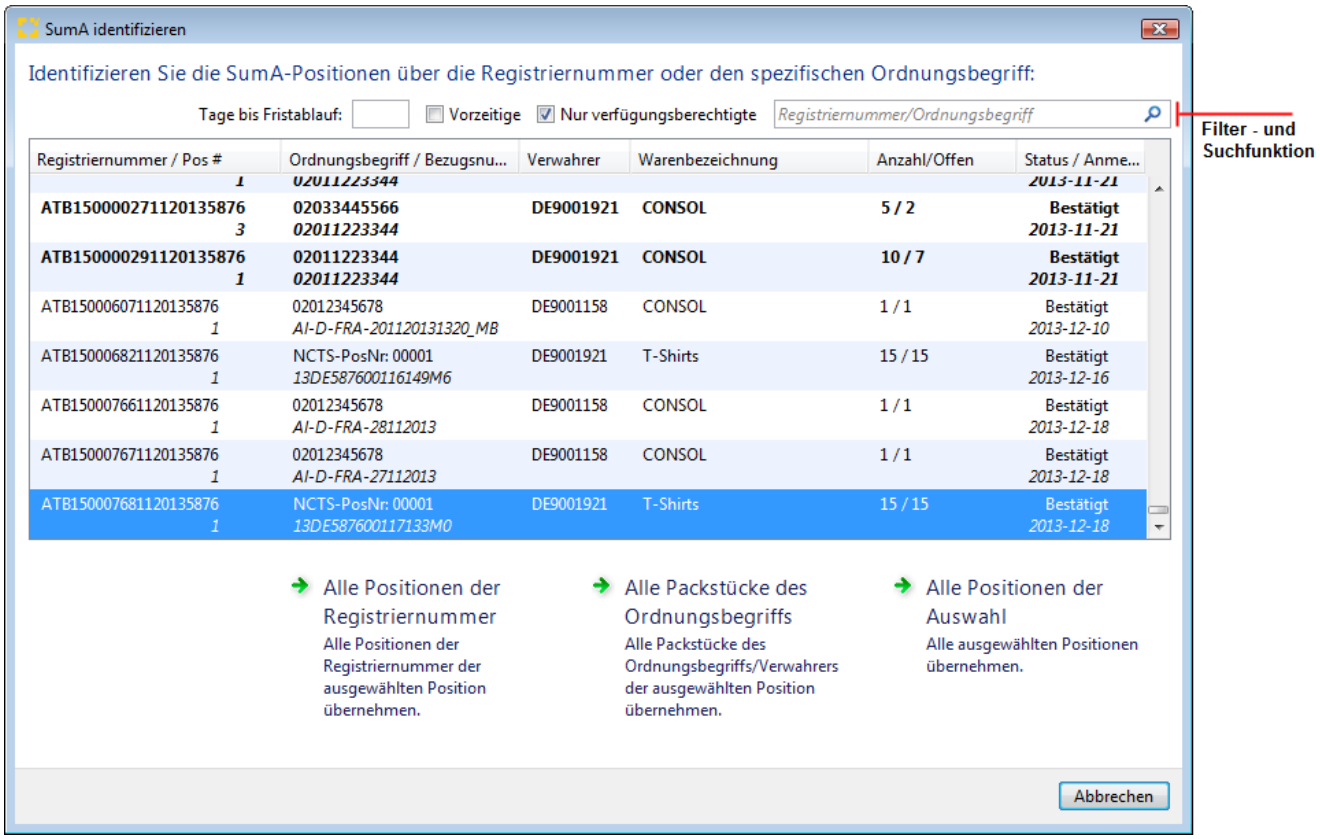

- **Tage bis Fristablauf**
  Durch Angabe einer Anzahl von Tagen bis zum drohenden Fristablauf werden die entsprechenden SumA Vorgänge angezeigt
- **Vorzeitige**

  Wird in dieses Feld angehakt, werden auch die SumA Vorgänge im Status Vorzeitig angezeigt.
- **Nur verfügungsberechtigte**
  Wird in dieses Feld angehakt, werden nur die SumA Vorgänge angezeigt, für die der Branch verfügungsberechtigt ist.
- **Suche Registriernummer/Ordnungsbegriff**

  Hier kann durch Eingabe eines Suchbegriffs nach einem Auftrag gesucht werden (z.B. Registriernummer, Bezugsnummer, SPO)

ID Art REG/BE-Anteil direkt erfassen

Die Daten zum Beendigungsanteil SumA REG können direkt erfasst werden über die Schaltfläche "Neu".

Copyright © 2014 Riege Software International GmbH. Alle Rechte vorbehalten.

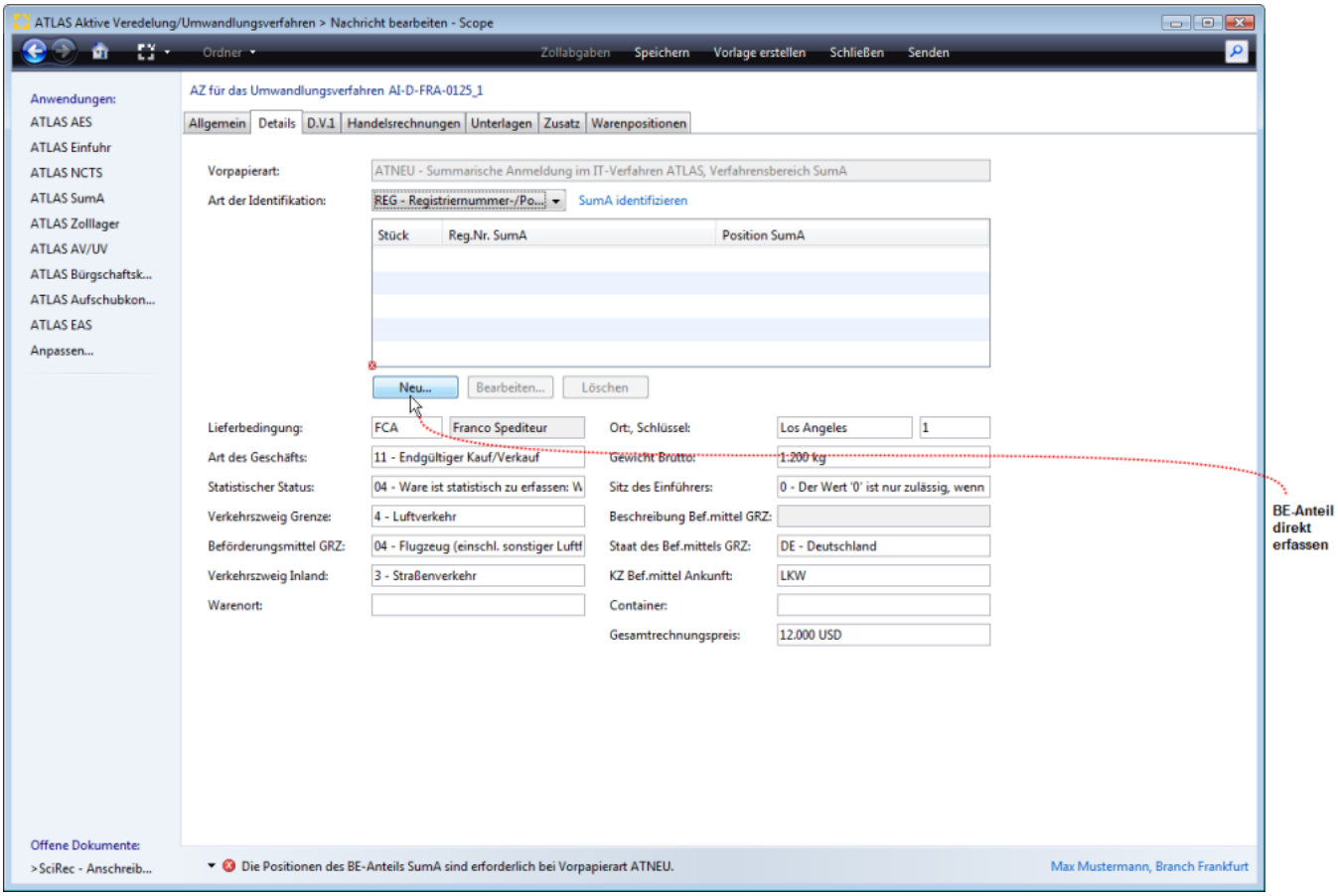

Bearbeite Beendigungsanteil-SumA-Position (Registriernummer)

Im nachfolgenden Erfassungsdialog Beendigungsanteil-SumA-Position können die Daten zur Registriernummer ATB15 ergänzt werden. Scope bietet bereits einen ATB "Dummie" als Registriernummer an, bei dem nur noch die laufende Nummer ergänzt werden muss. Die Zolldienststellennummer entspricht der Abfertigungszollstelle, auch der aktuelle Monat und das Jahr werden vorbelegt. In den übrigen Feldern kann auf die Position referenziert und die abzuschreibende Stückzahl angegeben werden.

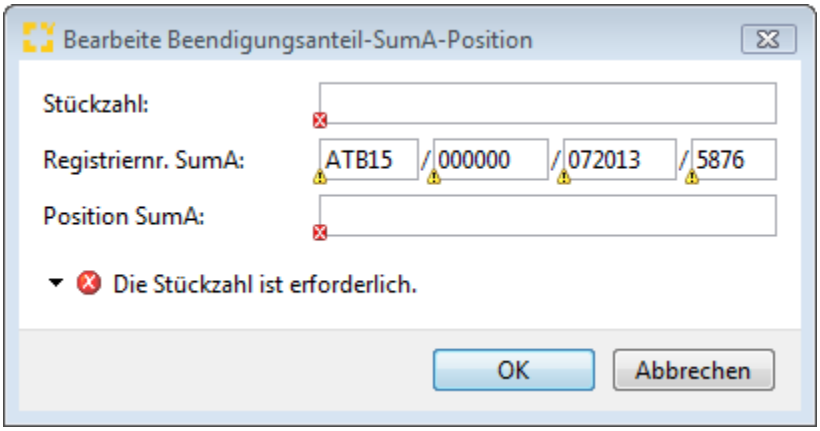

Stückzahl (BE-Anteil SumA)

Anzahl der zu erledigenden Packstücke.

Registriernummer SumA (BE-Anteil SumA)

Registriernummer der Position im SumA-Vorgang, die erledigt werden soll. Scope blendet schon einen ATB15 Dummie vor mit der Dienststelle aus den Kopfdaten, Jahr und Monat. Es muss hier nur noch die laufenden Nummer ergänzt werden.

Position SumA

Positionsnummer der Position im SumA-Vorgang, die erledigt werden soll.

Copyright © 2014 Riege Software International GmbH. Alle Rechte vorbehalten.

⚠Bei Angabe eines Beendigungsanteils (SumA) in den Kopfdaten der Zollanmeldung prüft Scope die Anzahl der erfassten Stückzahl im Beendigungsanteil, gegen die noch verfügbare (offene) Stückzahl der SumA. Überschreitet die angemeldete Anzahl die noch verfügbare (offene) Stückzahl, erscheint eine Warnung.

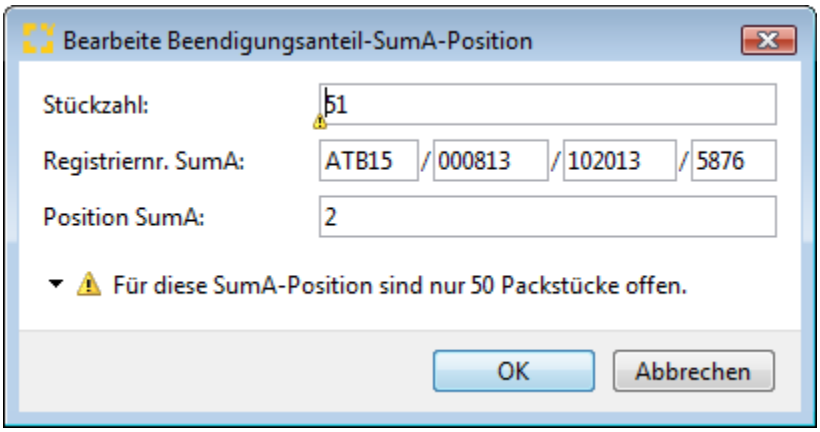

ID Art AWB/BE-Anteil direkt erfassen

Die Daten zum Beendigungsanteil SumA AWB können direkt erfasst werden über die Schaltfläche "Neu".

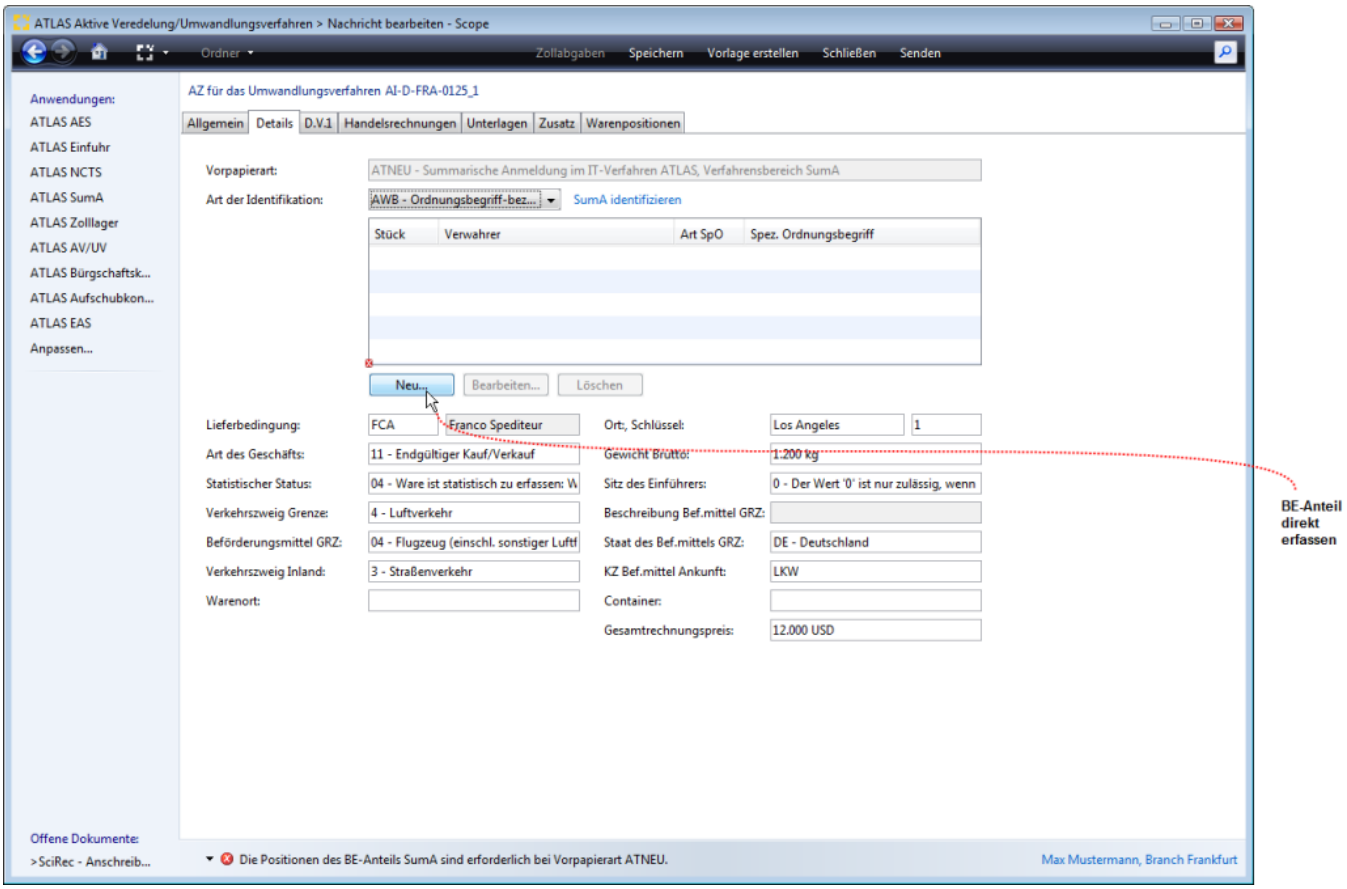

Bearbeite Beendigungsanteil-SumA-Position (AWB)

Copyright © 2014 Riege Software International GmbH. Alle Rechte vorbehalten.

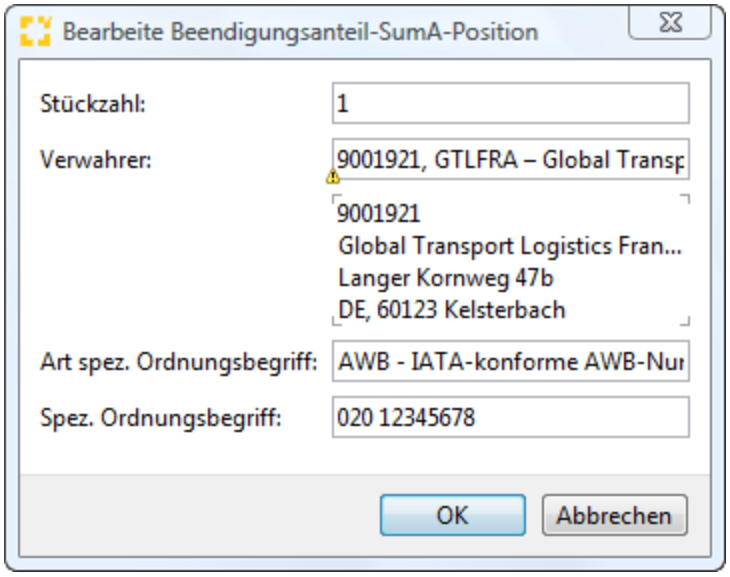

Stückzahl (BE-Anteil SumA)

Anzahl der zu erledigenden Packstücke.

Zollnummer Verwahrer (BE-Anteil SumA)

Von der Bundeszollverwaltung vergebene Zollnummer, unter der Name und Anschrift des Verwahrers der zu erledigenden Sendung gespeichert ist, oder, bei Verwahrung am Amtsplatz, "0000000".

Art SpO (BE-Anteil SumA)

Art des spezifischen Ordnungsbegriffs des Teilnehmers der zu erledigenden Sendung. Die Angabe ist nur zulässig und erforderlich, wenn das Feld "Art der Identifikation (BE-Anteil SumA)" ;den Wert 'AWB' enthält. Zulässige Werte sind 'AWB' und 'ULD'.

Spezifischer Ordnungsbegriff (BE-Anteil SumA)

Spezifischer Ordnungsbegriff der Sendung, die erledigt werden soll. Die Angabe ist nur zulässig und erforderlich, wenn das Feld "Art der Identifikation (BE-Anteil SumA)" den Wert 'AWB' enthält.

⚠Bei Angabe eines Beendigungsanteils (SumA) in den Kopfdaten der Zollanmeldung prüft Scope die Anzahl der erfassten Stückzahl im Beendigungsanteil, gegen die noch verfügbare (offene) Stückzahl der SumA. Überschreitet die angemeldete Anzahl die noch verfügbare (offene) Stückzahl, erscheint eine Warnung.

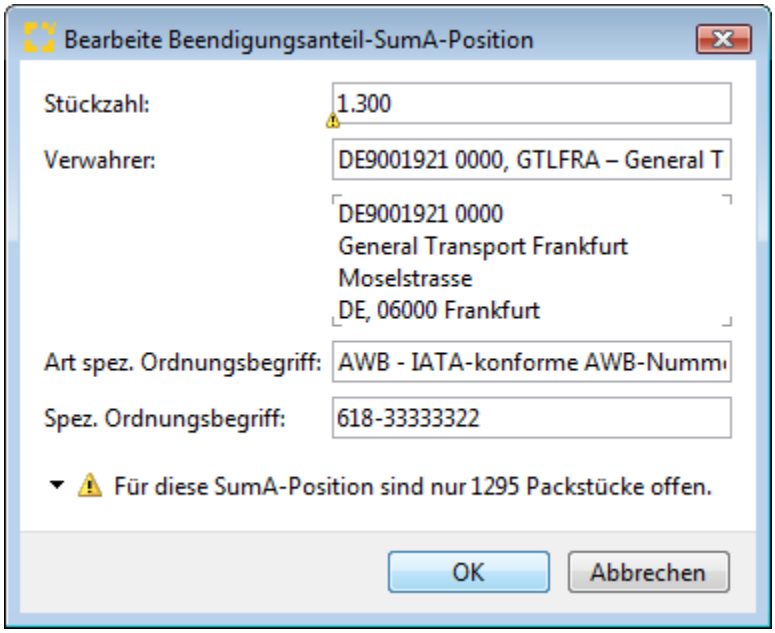

Copyright © 2014 Riege Software International GmbH. Alle Rechte vorbehalten.

Vorpapier Art AT-ZL mit Beendigungsanteil

Bei der Vorpapierart AT-ZL muss die Bewilligungsnummer für das bewilligte Zolllager angegeben werden, sowie die Bezugsnummer aus dem Zolllager, die hier auch erfasst werden sollte. Die Daten zum Beendigungsanteil AT-ZL können direkt erfasst werden über die Schaltfläche "Neu".

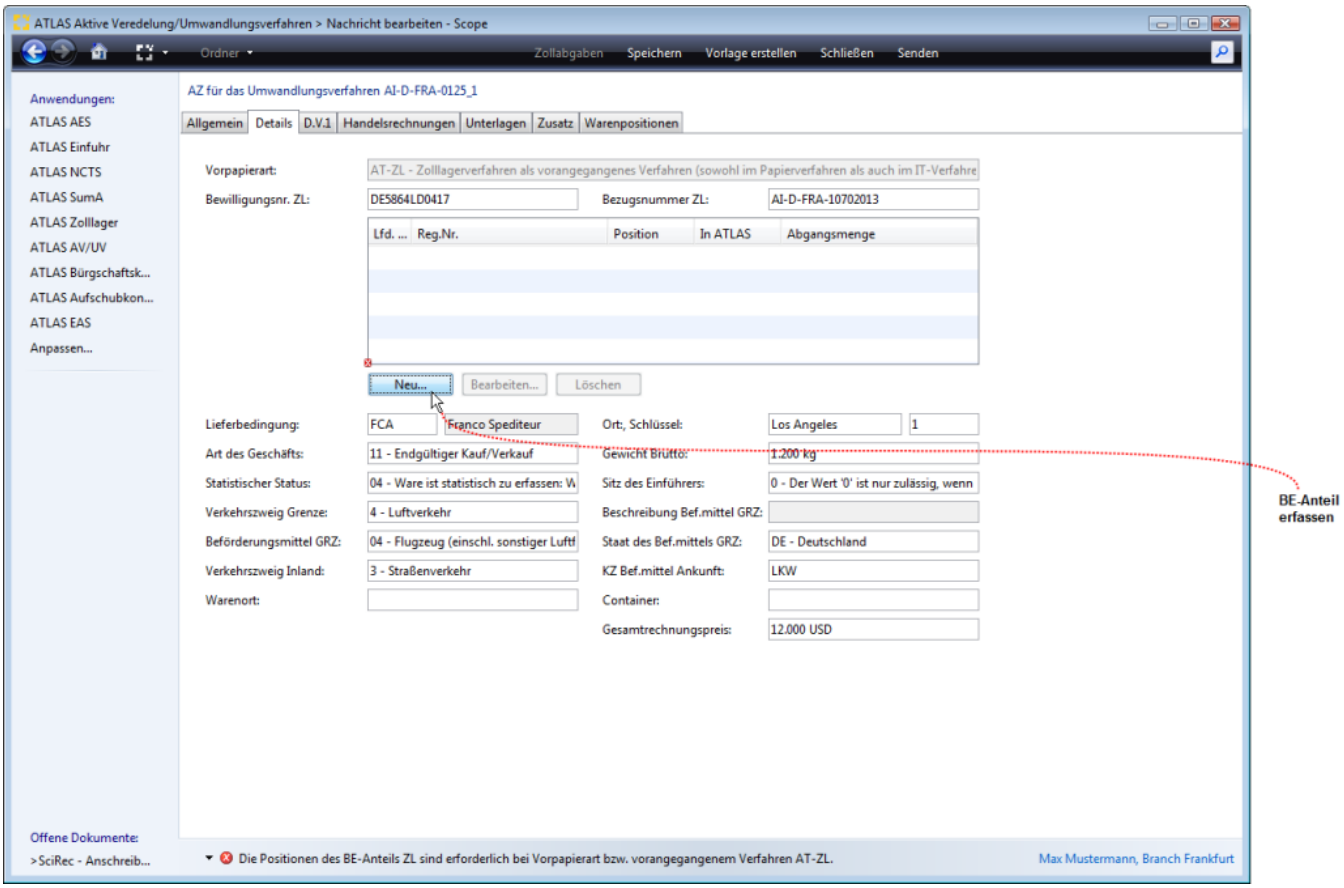

Bewilligungsnummer ZL

Nummer der Bewilligung zum Führen eines Zolllagers. Die Bewilligungsnummer ist ohne Trennzeichen zu übermitteln.

Bezugsnummer ZL

Ordnungskriterium eines Lagerhalters, der am IT-Verfahren ATLAS teilnimmt (interne Ordnungsnummer). Die Angabe der Bezugsnummer wird zollseitig empfohlen. Diese Angabe kann dem Inhaber des Zolllagerverfahrens dazu dienen, einen Bezug zu seinem betrieblichen System herzustellen, da dieser Wert in der zugehörigen Antwortnachricht zurückübermittelt wird.

Zolllager-Bestand

Die Funktion Zolllager-Bestand bietet den direkten Zugriff auf den eigenen Zolllager-Bestand.

Copyright © 2014 Riege Software International GmbH. Alle Rechte vorbehalten.

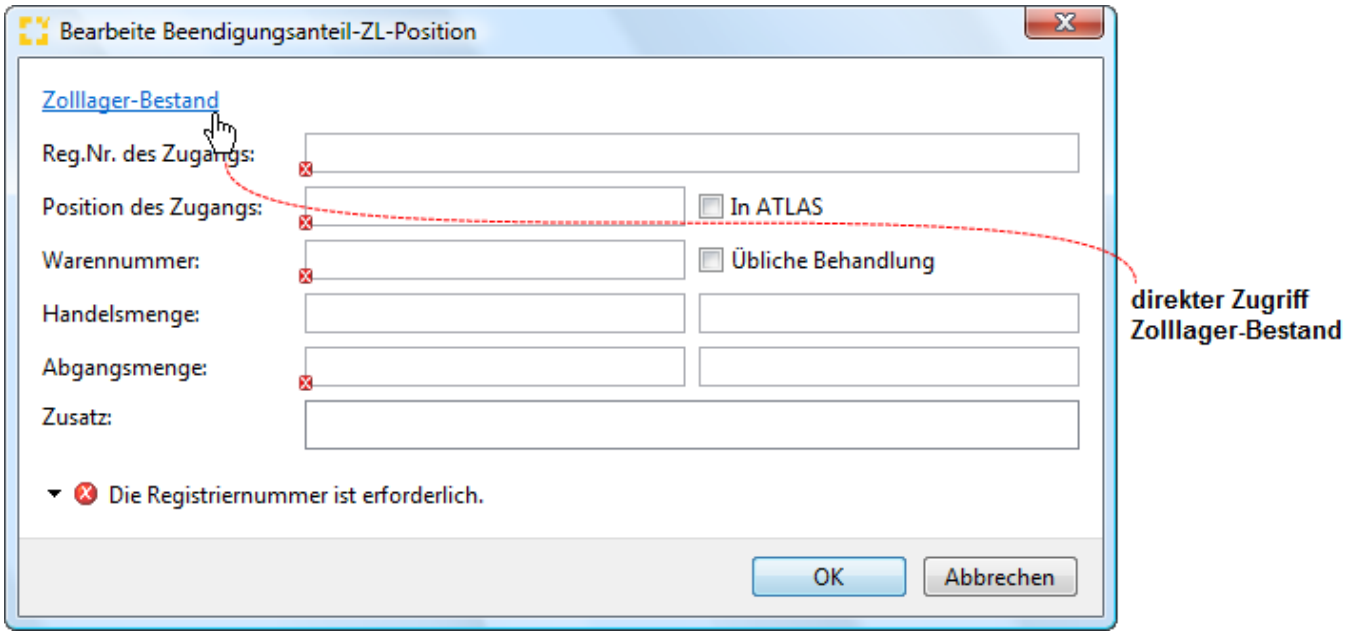

Nach Auswahl (markieren) der gewünschten Position kann diese mit der Schaltfläche "Übernehmen" als Beendigungsanteil AT-ZL in die Zollanmeldung übernommen werden.

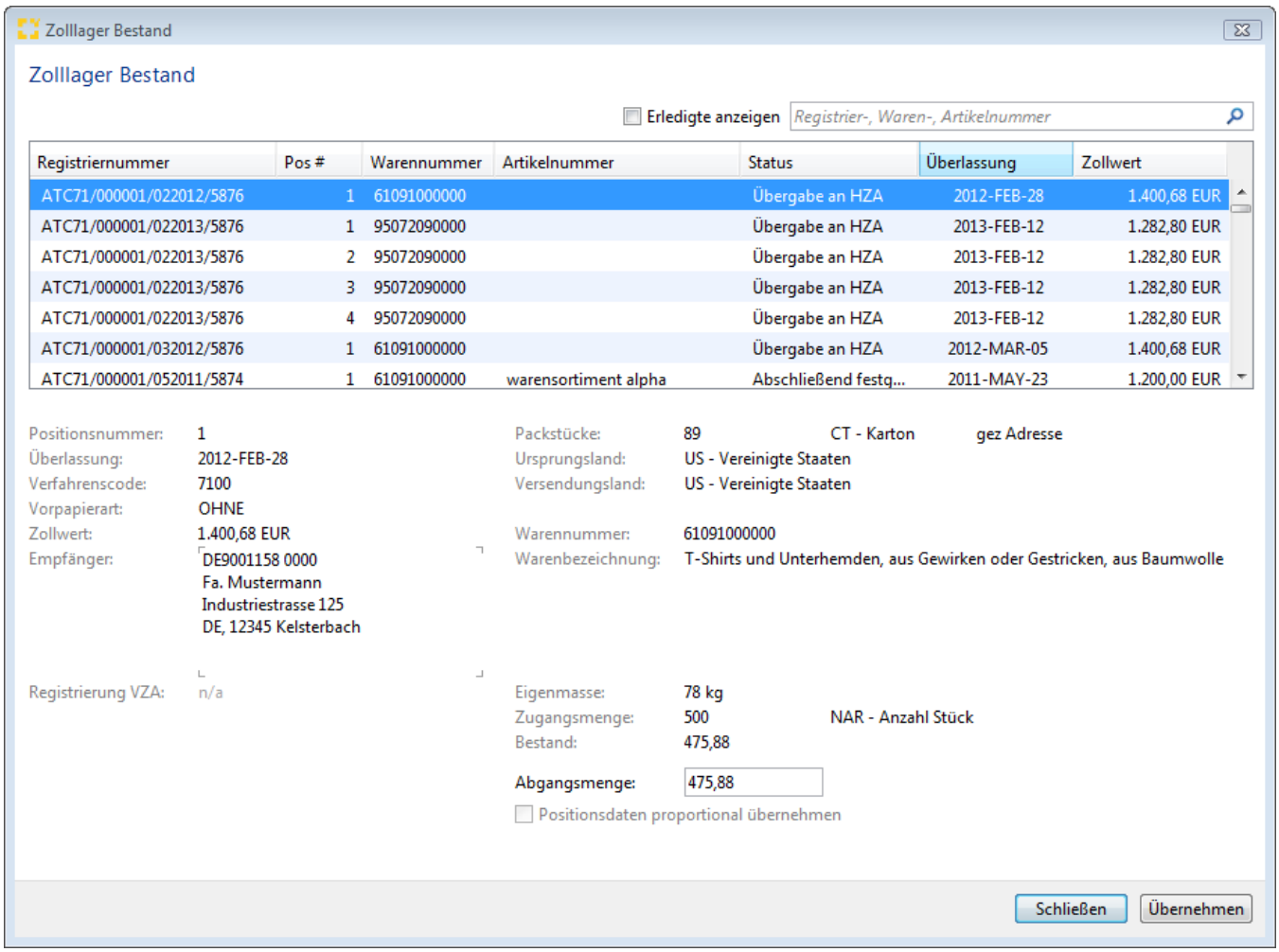

Bearbeite Beendigungsanteil-ZL-Position

Die Daten zum Beendigungsanteill AT-ZL können auch direkt im Dialog Bearbeite Beendigungsanteil-ZL-Position erfasst werden.

Copyright © 2014 Riege Software International GmbH. Alle Rechte vorbehalten.

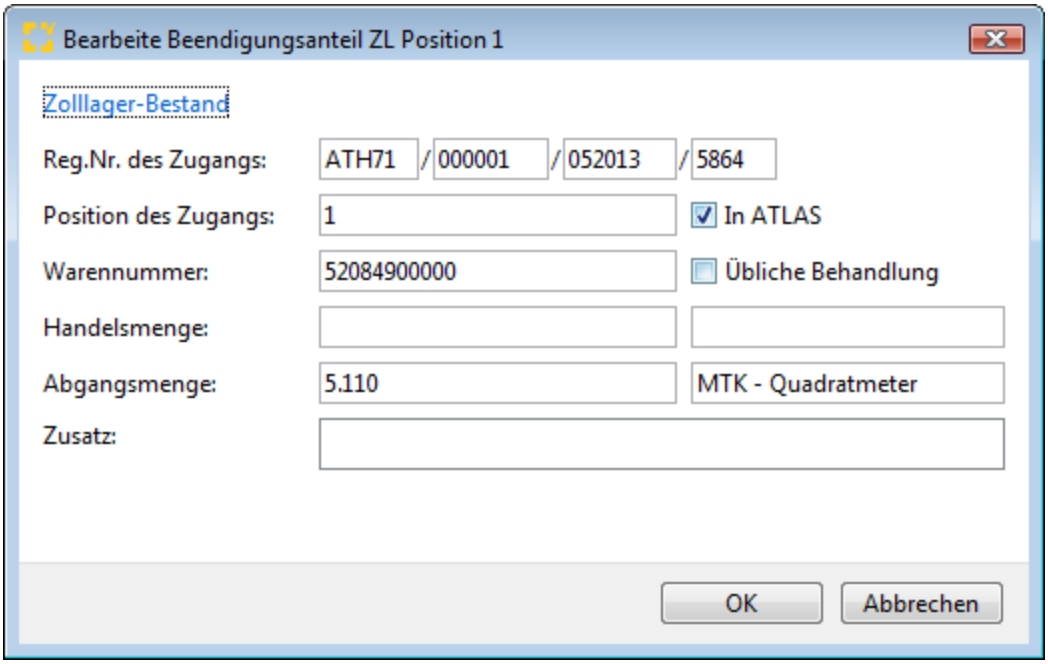

Registriernummer des Zugangs

Die Registriernummer des Zugangs zum Quellverfahren ZL, auf den sich die Position des BE-Anteils ZL bezieht. Ist das Kennzeichen Zugang in ATLAS gesetzt, muss die angemeldete Registriernummer ein ATLAS konformes Format haben = 21-stellig sein.

Position (Zugang)

Nummer der Position der Registriernummer im Quellverfahren ZL.

Kennzeichen Zugang in ATLAS

Kennzeichen, ob der referenzierte Zugang im IT-Verfahren ATLAS angemeldet wurde.

Warennummer

Warennummer nach dem (m) EZT für die abzufertigende Nichtgemeinschaftsware.

Kennzeichen Übliche Behandlung

Kennzeichen, ob die Ware einer üblichen Behandlung unterzogen wurde

Handelsmenge

In diesem Feld kann eine handelsübliche Menge angegeben werden, wenn diese von der Abgangsmenge abweicht. Angabe ist nur zulässig, wenn das Feld "Kennzeichen Übliche Behandlung (BE-Anteil ZL)" den Wert 'J' enthält, d.h. das Flag im Feld Übliche Behandlung gesetzt ist.

Handelsmenge (Maßeinheit)

Tragen Sie den entsprechenden Schlüssel ein oder machen Sie einen Doppelklick in das leere Feld und wählen einen Eintrag aus der erscheinenden Liste aus.

Abgangsmenge

Warenmenge, die aus dem Zolllager entnommen wird. Die Angabe ist für die korrekte Bestandsführung innerhalb des Zolllagerverfahrens erforderlich.

Abgangsmenge (Maßeinheit)

Der Inhalt des Feldes "Maßeinheit (Abgangsmenge) (BE-Anteil ZL)" muss mit dem Inhalt des Feldes "Maßeinheit (Zugangsmenge)" des Zugangs übereinstimmen.

Zusatz

Zusatzinformationen des Inhabers des Zolllagerverfahrens zu einer Position des BE-Anteils (z.B. über eine durchgeführte übliche Behandlung).

Copyright © 2014 Riege Software International GmbH. Alle Rechte vorbehalten.

Copyright © 2014 Riege Software International GmbH. Alle Rechte vorbehalten.

(c) D.V.1 - Anschreibungsmitteilung (AZ-AV/UV)

- Einleitung
- Beschreibung

Einleitung

Die D.V.1 enthält die Angaben zur über den Zollwert. Weiterführende Informationen im Merkblatt Zollwert.
Neben den Eingabefeldern im Erfassungsdialog der Kopfdaten, stehen die folgenden Programmaktionen zur Verfügung. Über die Schaltfläche **"Zollabgaben"** kann bei einer Sendung die noch nicht zollseitig registriert wurde die vorläufige Zollabgabenberechnung gestartet werden. Über die Schaltfläche **"Speichern"**, können erfasste Kopfdaten gespeichert werden. Über die Schaltfläche **"Vorlage erstellen"** können die Daten der Zollanmeldung als Vorlage gespeichert werden. Über die Schaltfläche **"Schließen"** kann der Erfassungsdialog geschlossen werden. Über die Schaltfläche **"Senden"** können die Daten der Zollanmeldung an den Zoll übermittelt werden.

**Zur Erleichterung für die spätere Bearbeitung der EGZ AV/UV, wird die D.V.1 als zusätzlicher Reiter angeboten. Die D.V.1 ist NICHT Teil der Nachricht (SCIREC). Wenn in diesen Feldern Daten erfasst werden, werden diese nicht an den Zoll übermittelt, aber stehen später als Datenvortrag in der EGZ AV /UV bereits zur Verfügung und müssen dann nicht in der EGZAV/UV erfasst werden.*

Beschreibung

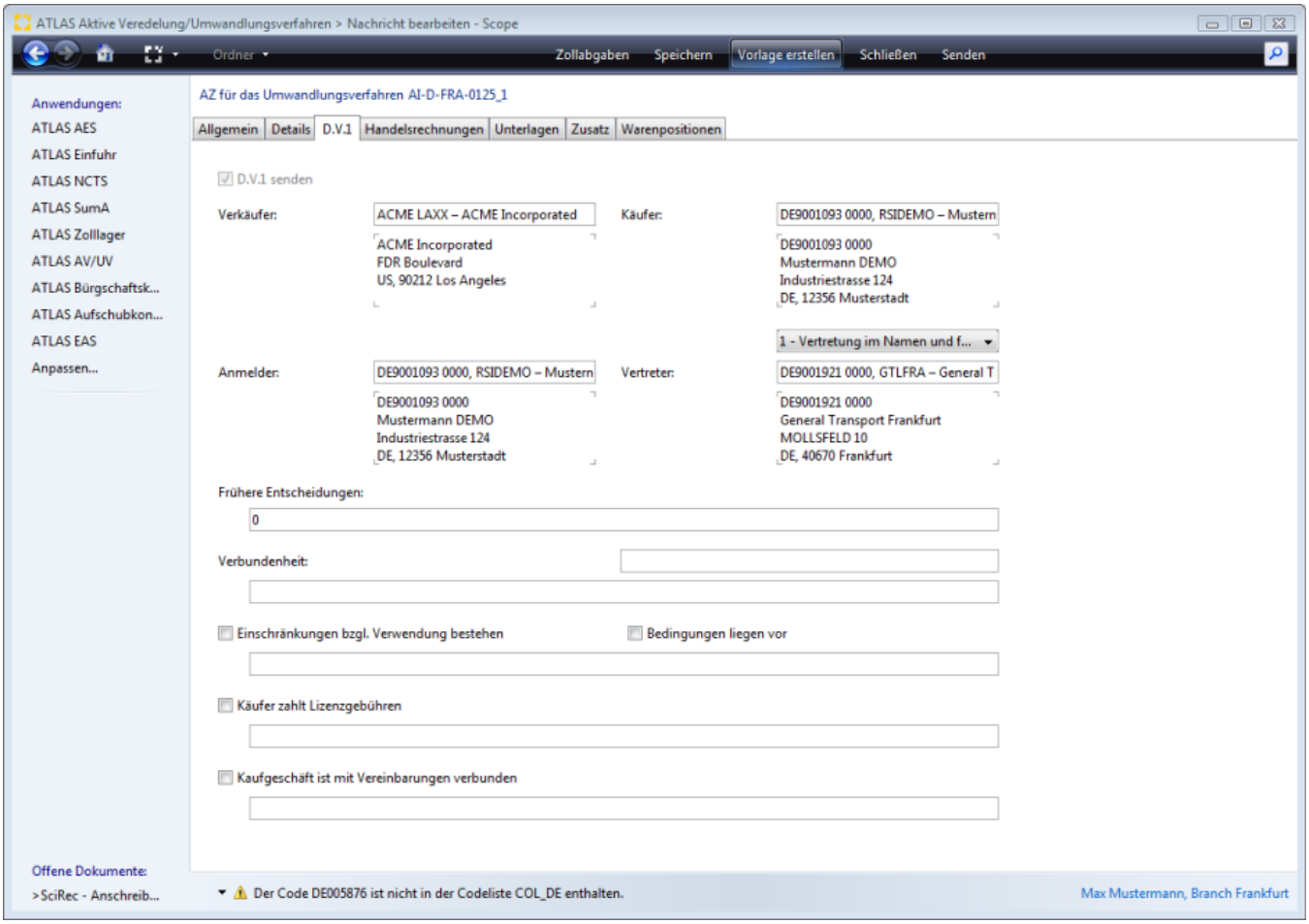

D.V.1 senden

Kennzeichen, ob eine Anmeldung der Angaben über den Zollwert (D.V.1) vorliegt. Die D.V.1 enthält die Angaben über den Zollwert. Durch Setzen des Flags (Haken) bei „D.V.1 senden" werden die Angaben zu Verkäufer, Anmelder, Vertreter und Käufer aus den Kopfdaten vorbelegt.

Verkäufer

Copyright © 2014 Riege Software International GmbH. Alle Rechte vorbehalten.

Angaben zum Verkäufer
Adresse und Zollnummer des Verkäufers. Liegt keine Zollnummer vor, so muss die Adresse des Verkäufers angegeben werden.

Käufer

Angaben zum Käufer
Adresse und Zollnummer des Käufers. Liegt keine Zollnummer vor, so muss die Adresse des Käufers angegeben werden.

Vertretungsverhältnis

Angaben zum Vertretungsverhältnis. Wird aus den Kopfdaten Allgemein vorbelegt.

Anmelder

Angaben zum Zollwertanmelder
Adressdaten, Zollnummer des Zollwertanmelders. Liegt keine Zollnummer vor, so muss die Adresse des Zollwertanmelders angegeben werden.

Vertreter

Angaben zum Vertreter Zollwertanmelder
Adressdaten, Zollnummer des Vertreter Zollwertanmelder. Liegt keine Zollnummer vor, so muss die Adresse des Vertreters Zollwertanmelder angegeben werden

Frühere Entscheidungen

Nummer und Datum zu eventuell vorliegenden früheren Zollentscheidungen zu den nachfolgenden Angaben.

Kennzeichen Verbundenheit Verkäufer und Käufer

Kennzeichen, ob eine Verbundenheit zwischen Verkäufer und Käufer besteht.

Einzelheiten zur Verbundenheit von Verkäufer und Käufer

Einzelheiten zur Verbundenheit von Verkäufer und Käufer. Eine Angabe ist nur zulässig, wenn das Feld "Kennzeichen Verbundenheit Verkäufer und Käufer" den Wert '1' oder '2' beinhaltet.

Einschränkungen, bzgl. Verwendung bestehen

Kennzeichen, ob Einschränkungen bezüglich der Verwendung und des Gebrauchs der Waren durch den Käufer vorliegen.

Bedigungen liegen vor

Kennzeichen, ob hinsichtlich des Kaufgeschäftes oder des Preises Bedingungen vorliegen oder ob Leistungen zu erbringen sind, deren Wert im Hinblick auf die zu bewertenden Waren nicht bestimmt werden können.

Einschränkungs-/Bedingungsart

Art der Einschränkungen bezüglich der Verwendung und des Gebrauchs der Waren durch den Käufer und/oder Art der Bedingungen und Leistungen, deren Wert im Hinblick auf die zu bewertenden Waren nicht bestimmt werden kann (Feld 8 der D.V.1).

Käufer zahlt Lizenzgebühren

Kennzeichen, ob der Käufer unmittelbar oder mittelbar Lizenzgebühren für die eingeführten Waren nach den Bedingungen des Kaufgeschäfts zu zahlen hat

Umstände Lizenzgebühren

Umstände, unter denen der Käufer Lizenzgebühren für die eingeführten Waren zu zahlen hat.

Kaufgeschäft ist mir Vereinbarungen verbunden

Kennzeichen, ob das Kaufgeschäft mit einer Vereinbarung verbunden ist, nach der ein Teil der Erlöse aus späteren Weiterverkäufen, sonstigen Überlassungen oder Verwendungen unmittelbar oder mittelbar dem Verkäufer zugute kommt.

Umstände zu Weiterverkäufe/Überlassungen/Verwendungen

Umstände, unter denen ein Teil der Erlöse aus späteren Weiterverkäufen, sonstigen Überlassungen oder Verwendungen unmittelbar oder mittelbar dem Verkäufer zugute kommt.

Copyright © 2014 Riege Software International GmbH. Alle Rechte vorbehalten.

(d) Handelsrechnungen - Anschreibungsmitteilung (AZ-AV /UV)

- Einleitung
- Beschreibung

Einleitung

Der Reiter Handelsrechnungen meint nicht etwa die Angabe von Unterlagen auf Kopfebene der Zollanmeldung. Handelsrechnungen ist ein *zusätzliches Scope Feature*, mit dem Daten im XML Format, oder händisch erfasste Rechnungszeilen in Warenpositionen konvertiert werden können. Da die Zollanmeldung maßgeblich auf einer oder mehreren Handelsrechnungen basiert und die Zeilen der Handelsrechnung zu Warentarifpositionen zusammengefasst werden müssen, bietet Scope mit diesem Feature eine komfortable Zusatzfunktion, die besonders bei einer Anmeldung mit zahlreichen Rechnungspositionen die Bearbeitung für den Anwender bedeutend erleichtert. Dabei kann auch direkt auf die Daten aus der Artikelverwaltung zurückgegriffen werden. Weiterführende Informationen und eine detaillierte Beschreibung der Zusatzfunktion finden Sie im Kapitel Zusatzfunktionen ATLAS Einfuhr.

Beschreibung

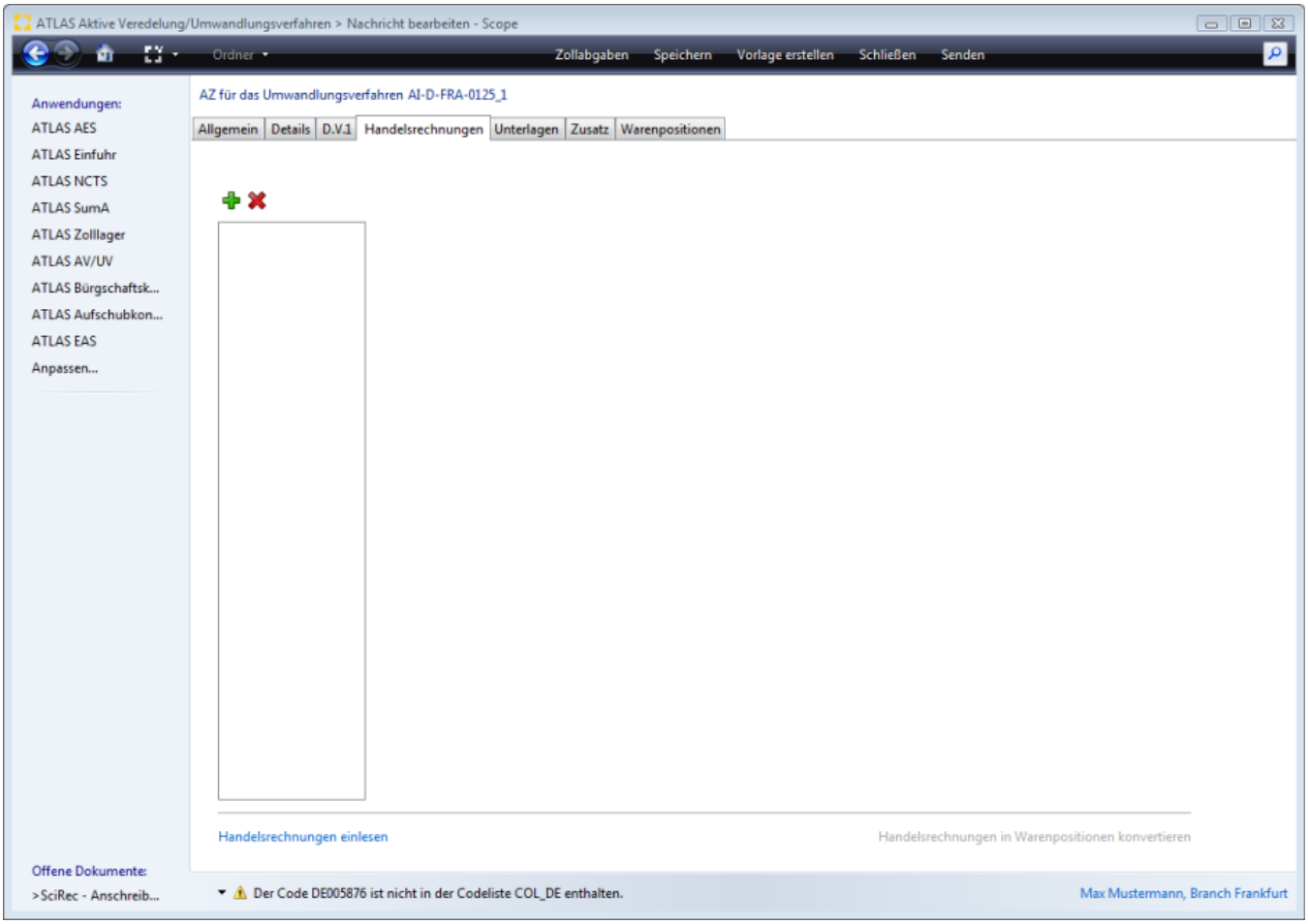

Copyright © 2014 Riege Software International GmbH. Alle Rechte vorbehalten.

(e) Unterlagen - Anschreibungsmitteilung (AZ-AV/UV)

- Einleitung
- Beschreibung

Einleitung

Unter dem Reiter Unterlagen, sind die zur Anmeldung vorgelegten Unterlagencodierungen dargestellt. Der Dialog zur Erfassung der Daten einer neuen Unterlage kann unter dem Reiter Unterlagen mit der Schaltfläche "Neu" geöffnet werden. Über die Schaltfläche **"Zollabgaben"** kann bei einer Sendung die noch nicht zollseitig registriert wurde die vorläufige Zollabgabenberechnung gestartet werden. Über die Schaltfläche **"Speichern"**, können erfasste Kopfdaten gespeichert werden. Über die Schaltfläche **"Vorlage erstellen"** können die Daten der Zollanmeldung als Vorlage gespeichert werden. Über die Schaltfläche **"Schließen"** kann der Erfassungsdialog geschlossen werden. Über die Schaltfläche **"Senden"** können die Daten der Zollanmeldung an den Zoll übermittelt werden.

Beschreibung

Bearbeite Unterlage

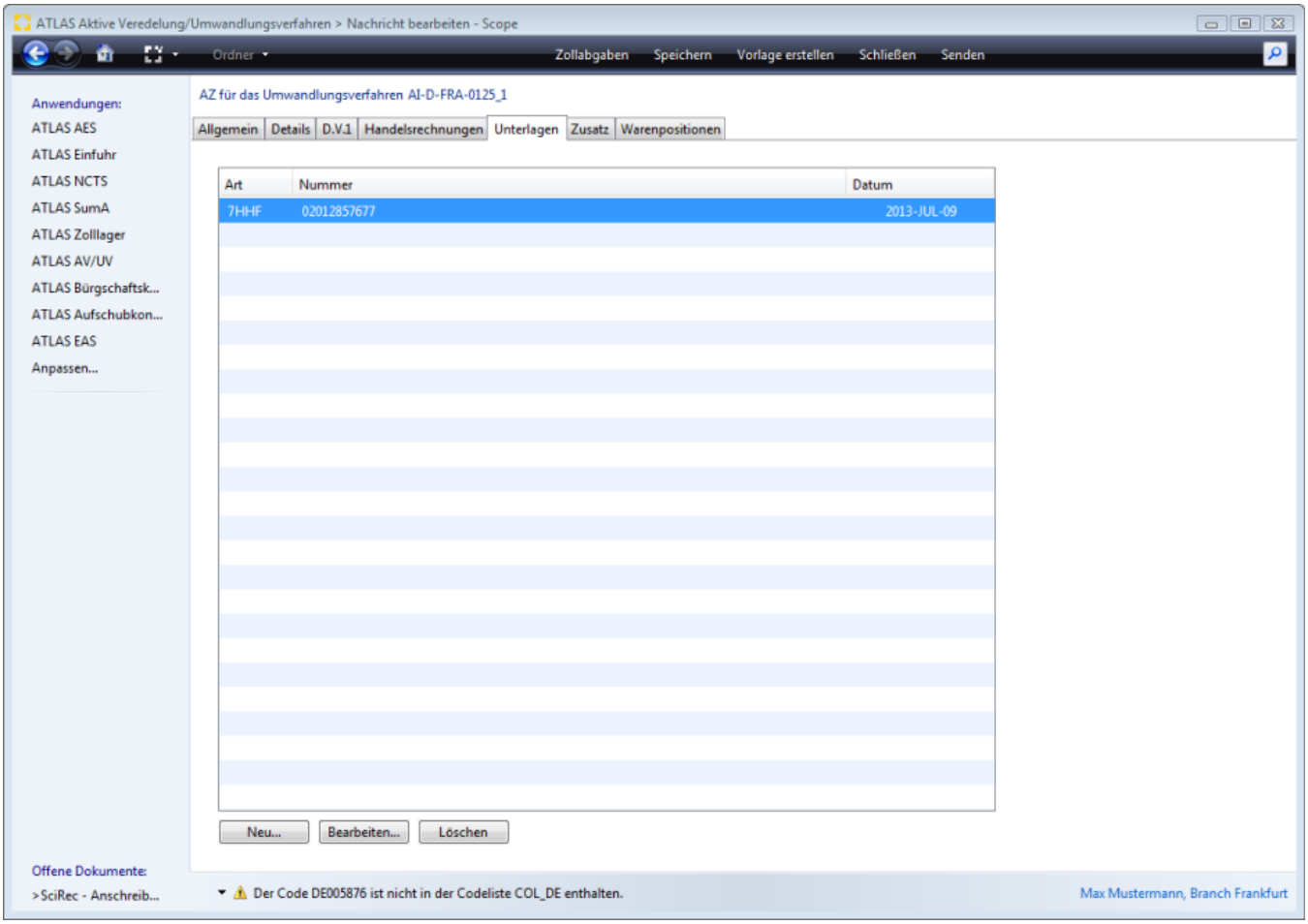

Art

Anzeige der Art (Codierung) der Unterlage

Nummer

Anzeige der Nummer der vorgelegten Unterlage

Datum

Anzeige des Ausstellungsdatum der vorgelegten Unterlage

Copyright © 2014 Riege Software International GmbH. Alle Rechte vorbehalten.

Neu

Mit der Schaltfläche "Neu" kann der Dialog zur Erfassung einer neuen Unterlage geöffnet werden.

Bearbeiten

Die Schaltfläche "Bearbeiten" öffnet den Dialog zur Bearbeitung einer Unterlage.

Löschen

Mit der Schaltfläche "Löschen" kann eine Unterlage wieder gelöscht werden.

Bearbeite Unterlage

Der Dialog zur Erfassung der Daten einer neuen Unterlage kann unter dem Reiter Unterlagen mit der Schaltfläche "Neu" geöffnet werden.

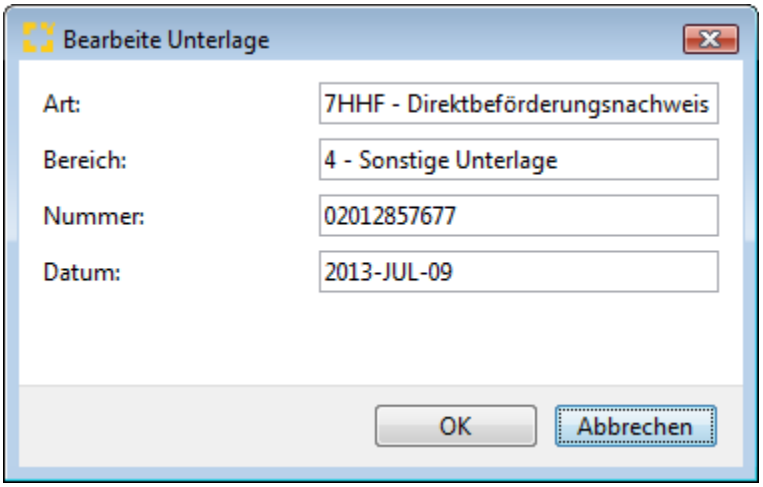

Art

Eingabe der Art der Unterlage, bzw. der Codierung.

Bereich

Der Bereich der Unterlage wird automatisch aus den globalen Stammdaten vorbelegt.

Nummer

In diesem Feld wird die Nummer der vorgelegten Unterlage erfasst.

Datum

Hier wird das Ausstellungsdatum der vorgelegten Unterlage erfasst.

Copyright © 2014 Riege Software International GmbH. Alle Rechte vorbehalten.

(f) Zusatz - Anschreibungsmitteilung (AZ-AV/UV)

- Einleitung
- Beschreibung

Einleitung

Unter dem Reiter Zusatz, können Zusätze (Informationen), die sich auf die beantragte Abfertigung beziehen (anmeldungsbezogen) erfasst werden. In diesem Textfeld kann auch über die Funktion Textbausteine ein in den Stammdaten hinterlegter Textbaustein ausgewählt und übernommen werden.

Beschreibung

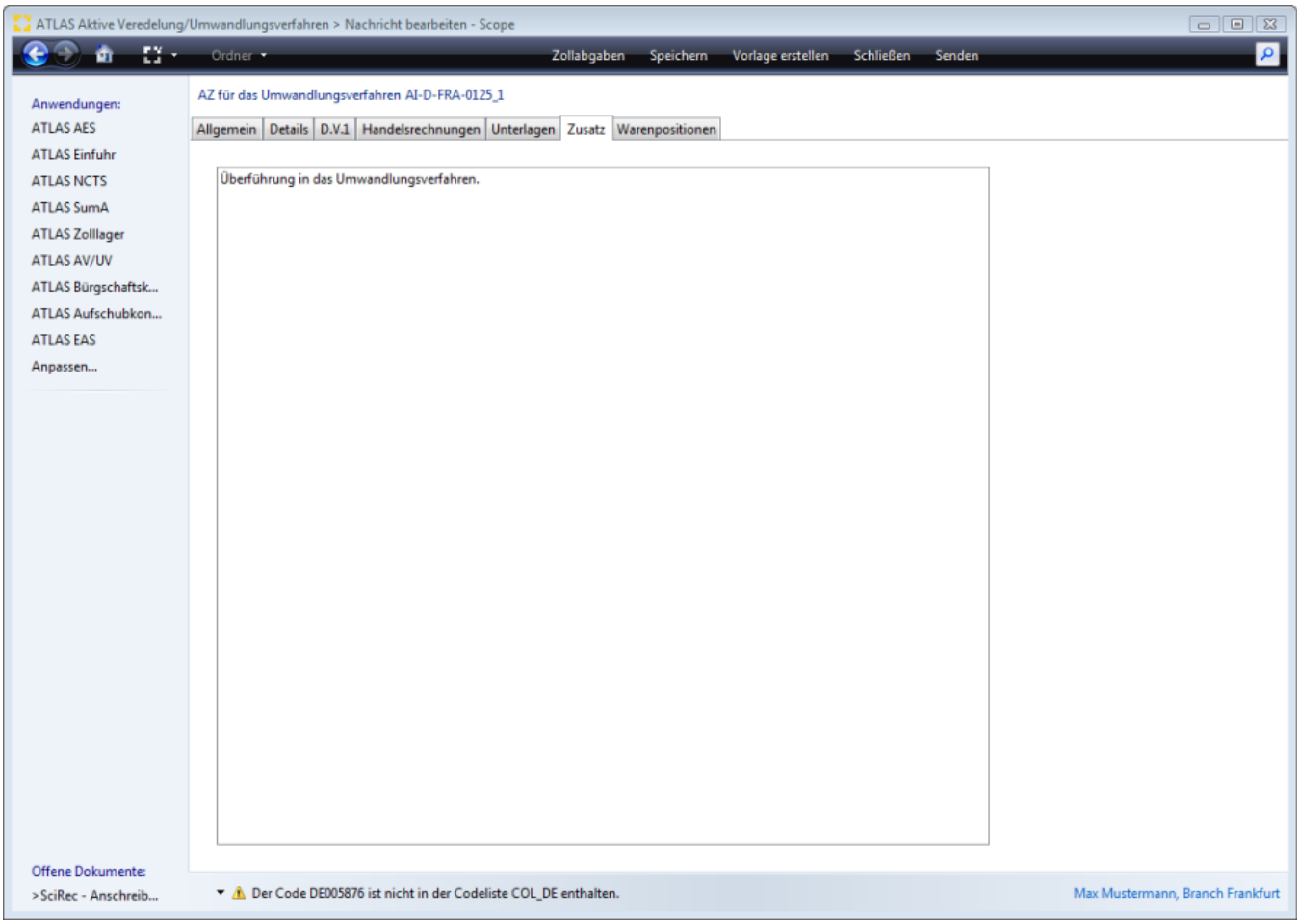

Copyright © 2014 Riege Software International GmbH. Alle Rechte vorbehalten.

(g) Warenpositionen - Anschreibungsmitteilung (AZ-AV/UV)

- Einleitung
- Beschreibung

Einleitung

Unter dem Reiter Warenpositionen können die allgemeinen Positionsdaten erfasst werden. Neben den Eingabefeldern im Erfassungsdialog der Positionsdaten, stehen die folgenden Programmaktionen zur Verfügung. Über die Schaltfläche **"Zollabgaben"** kann bei einer Sendung die noch nicht zollseitig registriert wurde die vorläufige Zollabgabenberechnung gestartet werden.Über die Schaltfläche **"Speichern"**, können erfasste Positionsdaten gespeichert werden. Über die Schaltfläche **"Vorlage erstellen"** können die Daten der Zollanmeldung als Vorlage gespeichert werden. Über die Schaltfläche **"Schließen"** kann der Erfassungsdialog geschlossen werden. Über die Schaltfläche **"Senden"** können die Daten der Zollanmeldung an den Zoll übermittelt werden.

Beschreibung

Mit dem grünen Plus Symbol, können weitere Positionen hinzugefügt werden. Mit dem dargestellten Papier Symbol können bereits erfasste Positionsdaten kopiert werden. Mit dem Kreuz Symbol können Positionen gelöscht werden. Zu den farbig markierten Feldern werden Validierungen (Informationen und Warnungen zu eventuell fehlenden, oder falschen Feldinhalten) angezeigt.

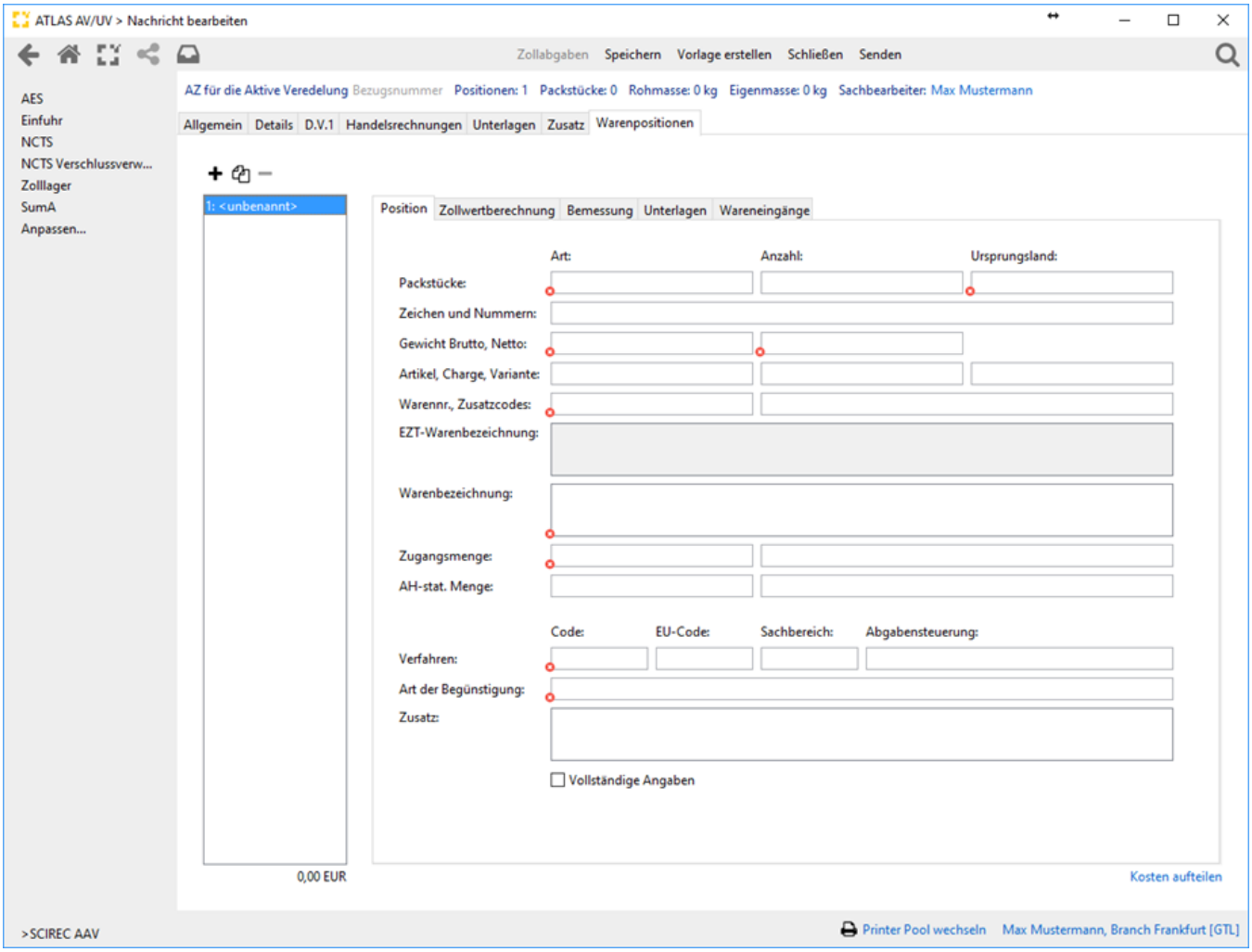

Copyright © 2014 Riege Software International GmbH. Alle Rechte vorbehalten.

(a) Position - Anschreibungsmitteilung (AZ-AV/UV)

- Einleitung
- Beschreibung

Einleitung

In der nachfolgenden Dialogmaske werden die allgemeinen Positionsdaten der Anschreibungsmitteilung dargestellt. Über die Schaltfläche **"Zollabgaben"** kann bei einer Sendung die noch nicht zollseitig registriert wurde die vorläufige Zollabgabenberechnung gestartet werden. Über die Schaltfläche **"Speichern"**, können erfasste Positionsdaten gespeichert werden. Über die Schaltfläche **"Vorlage erstellen"** können die Daten der Zollanmeldung als Vorlage gespeichert werden. Über die Schaltfläche **"Schließen"** kann der Erfassungsdialog geschlossen werden. Über die Schaltfläche **"Senden"** können die Daten der Zollanmeldung an den Zoll übermittelt werden.

Beschreibung

**Zur Erleichterung für die spätere Bearbeitung der EGZ AV/UV, werden auch zusätzliche EIngabefelder angeboten, die NICHT Teil der Nachricht (SCIREC) sind. sondern in der EGZ AV/UV (SCIPED) ergänzt werden müssten. Wenn in diesen Feldern Daten erfasst werden, werden diese nicht an den Zoll übermittelt, aber stehen später als Datenvortrag in der EGZ AV/UV bereits zur Verfügung und müssen dann nicht in der EGZAV/UV erfasst werden. Diese Zusatzfelder sind in der der Beschreibung mit einem roten * gekennzeichnet.*

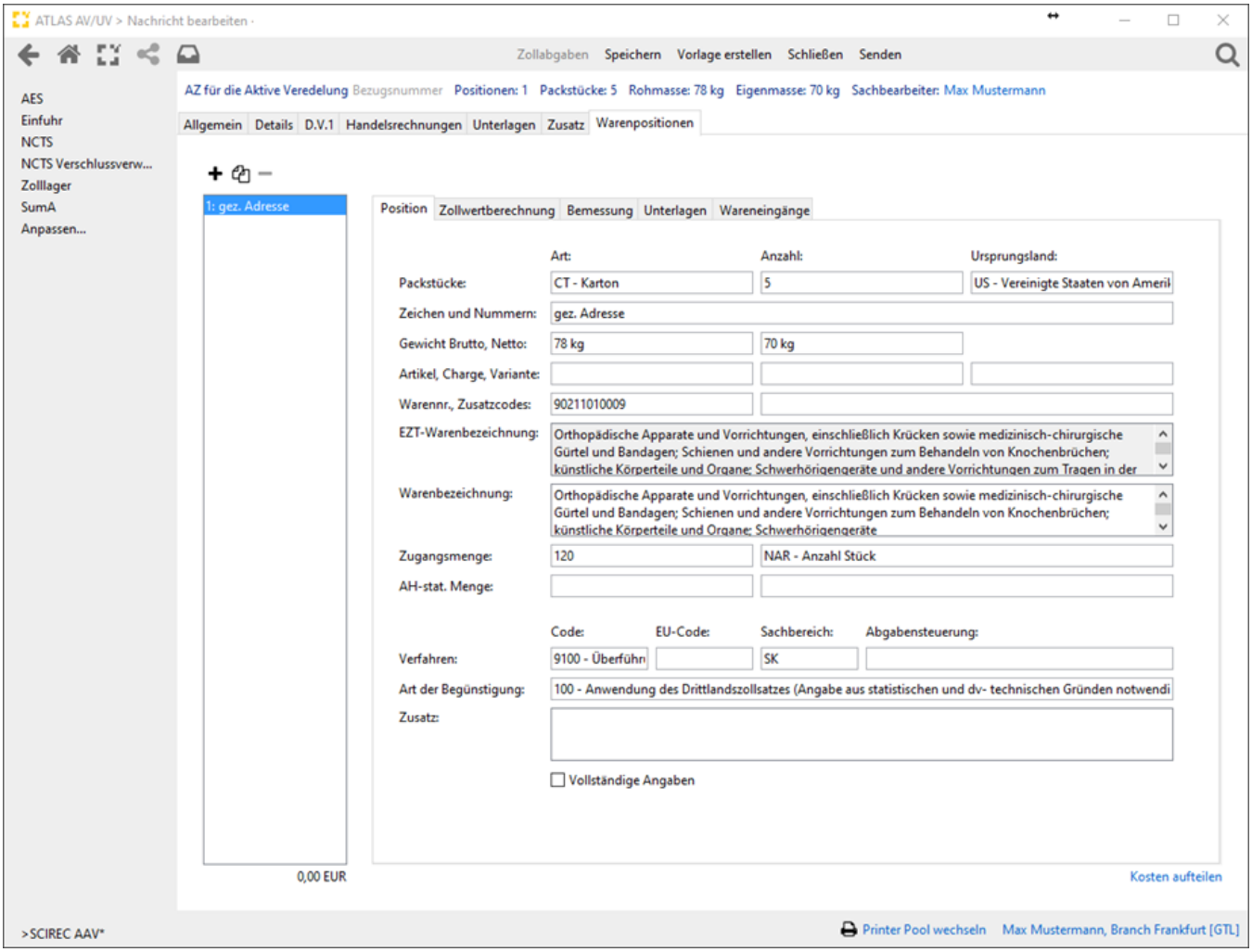

Art der Packstücke

Schlüssel für die Art der verwendeten Packstücke oder Behältnisse für die betreffende Position der Anmeldung

Packstücke-Anzahl

Copyright © 2014 Riege Software International GmbH. Alle Rechte vorbehalten.

Zahl der Packstücke für die betreffende Position der Anmeldung

Packstücke-Anzahl

Zahl der Packstücke für die betreffende Position der Anmeldung

⚠ Bei Angabe eines Beendigungsanteils (SumA) in den Kopfdaten der Zollanmeldung prüft Scope die Anzahl der erfassten Packstücke in den Positionen, gegen die angemeldete Stückzahl im Beendigungsanteil SumA. Stimmt die Anzahl nicht überein, erscheint eine Warnung.

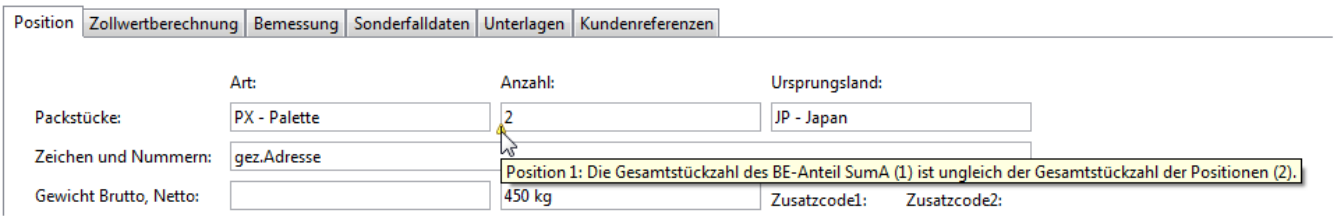

Ursprungsland

Länderkennzeichen des Ursprunglandes, wenn die Waren zu einer Anmeldung aus verschiedenen Ursprungsländern stammen.

Packstücke-Zeichen und Nummern

Kennzeichnung (Zeichen oder Nummern ggf. auch Art) der verwendeten Packstücke oder Behältnisse für die betreffende Position der Anmeldung

Bruttogewicht (Rohmasse)-Position

Bruttogewicht (Rohmasse) der Position in kg. Wurde das Brutto Gesamtgewicht in den Kopfdaten angegeben, wird dies in der Position nicht erfasst.

Nettogewicht (Eigenmasse)-Position

Nettogewicht (Eigenmasse) der zu der Position gehörenden Ware in kg.

Artikelnummer

In diesem Feld kann auf eine Artikelnummer aus den Artikelstammdaten referenziert werden. Priorität hat hier die für den Anmelder/Lieferanten oder Vertreter hinterlegten Artikelnummer. Diese werden zuerst angezeigt. Artikel können auch direkt bei der Erfassung der Position kundenspezifisch gespeichert werden (Funktionstaste F8), der einmal gespeicherte Artikel kann auch während der Bearbeitung der Zollanmeldung bearbeitet und geändert werden (Funktionstaste F3). Eine detaillierte Beschreibung hierzu im Kapitel Dynamische Artikelerfassung.

Warennummer

Angabe der elf-stelligen Warennummer. Die Warentarifnummer kann mit Hilfe der Suchfunktion (Doppelklick in das leere Warennummer, Pfeiltaste nach unten, bzw. Dropdown Liste) aus dem (m) EZT übernommen werden, oder manuell eingegeben werden. Bei Referenzierung auf eine Artikelnummer kann die Warennummer aus dem Artikelstamm vorbelegt werden.

Zusatzcode1

Zusatzcode zu einer Warennummer nach dem (m) EZT

Zusatzcode2

Zusatzcode zu einer Warennummer nach dem (m) EZT

EZT-Warenbeschreibung

Nach Erfassung einer Warentarifnummer wird die Beschreibung des Codes in das Feld ETZ-Warenbeschreibung übernommen. Diese kann per F5 neu geladen werden sowie mit F6 oder über den rechten Mausklick in die Warenbeschreibung übernommen werden. Das Feld wird nicht mit an den Zoll übermittelt, sondern dient lediglich der Tarifierung. Die EZT-Warenbeschreibung ist nicht überschreibbar und steht dem Benutzer immer zur Verfügung, so dass dieser bei der Tarifierung immer zu Einsicht steht.

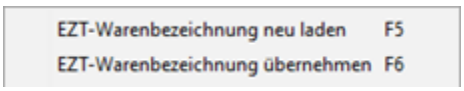

Warenbezeichnung

Copyright © 2014 Riege Software International GmbH. Alle Rechte vorbehalten.

Übliche Handelsbezeichnung der Ware, die so genau sein muss, dass die sofortige und eindeutige Identifizierung und die Einreihung der Ware in den Zolltarif möglich ist, einschl. der Angaben für evtl. VSt-Berechnungen und der von der Bundesanstalt für Landwirtschaft und Ernährung geforderten Zusatzangaben. Die Warenbeschreibung wird aus dem (m) EZT vorgegeben, kann aber korrigiert, bzw. ergänzt werden.

Wenn bei der Eingabe von Text im Feld Warenbezeichnung in der CUSDEC mehr als 240 Zeichen eingegeben wurden, wird dies für den Anwender zusätzlich sichtbar gemacht. Der zu lange Texte wird rot unterkringelt.

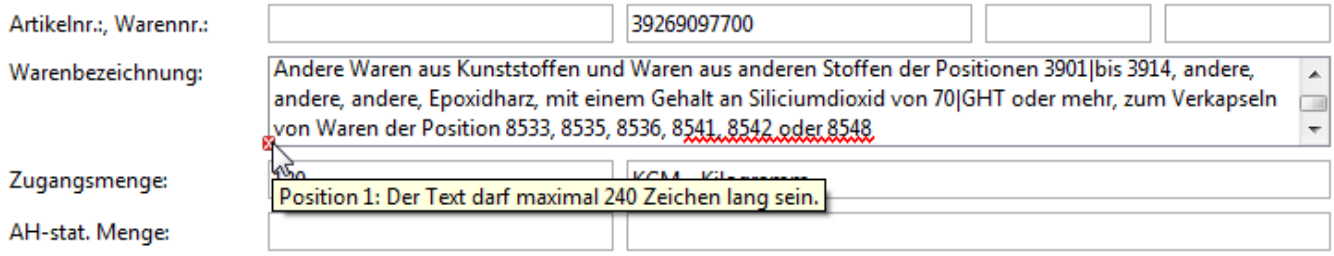

Zugangsmenge

Warenmenge, die in die Aktive Veredelung bzw. in das Umwandlungsverfahren übergeführt wird

Zugangsmenge Maßeinheit

Maßeinheit der Menge, die für eine korrekte Bestandsführung innerhalb der Aktiven Veredelung bzw. innerhalb des Umwandlungsverfahrens erforderlich ist.

AH-Stat. Menge*

Warenmenge in einer besonderen statistischen Maßeinheit, wenn im (m) EZT bei der verwendeten Warennummer eine solche angegeben ist.

AH-Stat. Maßeinheit*

Schlüssel für die Maßeinheit der AHStat-Menge

Verfahrenscode

Angabe des Verfahrens, zu dem die Waren angemeldet werden. Aufbau: Stelle 01-02: beantragtes Verfahren und Stelle 03-04: vorangegangenes Verfahren. Das erste Unterfeld "beantragtes Verfahren" muss bei allen Positionen den gleichen Wert beinhalten.

EU-Code

Angabe eines Gemeinschaftsverfahrens.

Kennzeichen Abgabensteuerung

Kennzeichen zur Steuerung der Erhebung der Einfuhrumsatzsteuerung und der Verbrauchsteuern

Art der Begünstigung

Schlüssel für die Art der beantragten Begünstigung

Zusatz

Zusätze, die sich auf die beantragte Abfertigung beziehen (positionsbezogen). In diesem Textfeld kann auch über die Funktion Textbausteine ein in den Stammdaten hinterlegter Textbaustein ausgewählt und übernommen werden.

Kennzeichen Vollständige Angaben*

Kennzeichen, ob die Angaben zur Position vollständig sind oder ob noch mit Änderungen zur betreffenden Position zu rechnen ist.

Copyright © 2014 Riege Software International GmbH. Alle Rechte vorbehalten.

(b) Zollwertberechnung - Anschreibungsmitteilung (AZ-AV /UV)

- Einleitung
- Beschreibung

Einleitung

Unter Warenposition/Zollwertberechnung können die Daten zur Zollwertberechnung erfasst werden. *Zur Erleichterung für die spätere Bearbeitung der EGZ AV/UV bietet Scope auch hier zusätzliche Felder in der Anschreibungsmitteilung, die es erlauben, die Felder zur Zollwertberechnung ausfüllen zu können um den Zollwert von Scope berechnen zu lassen. Zollseitig wird bei der Abgabe der vZA/AZ-AV/UV ein Zollwert erwartet, der als Circa-Zollwert interpretiert wird. Bei der Abgabe der EGZ-AV/UV ist dann der tatsächliche Zollwert anzugeben.*

Beschreibung

Frachtkosten aufteilen - Versicherungskosten aufteilen
Hinzurechnungen/Abzüge C19 - EUSt Kosten

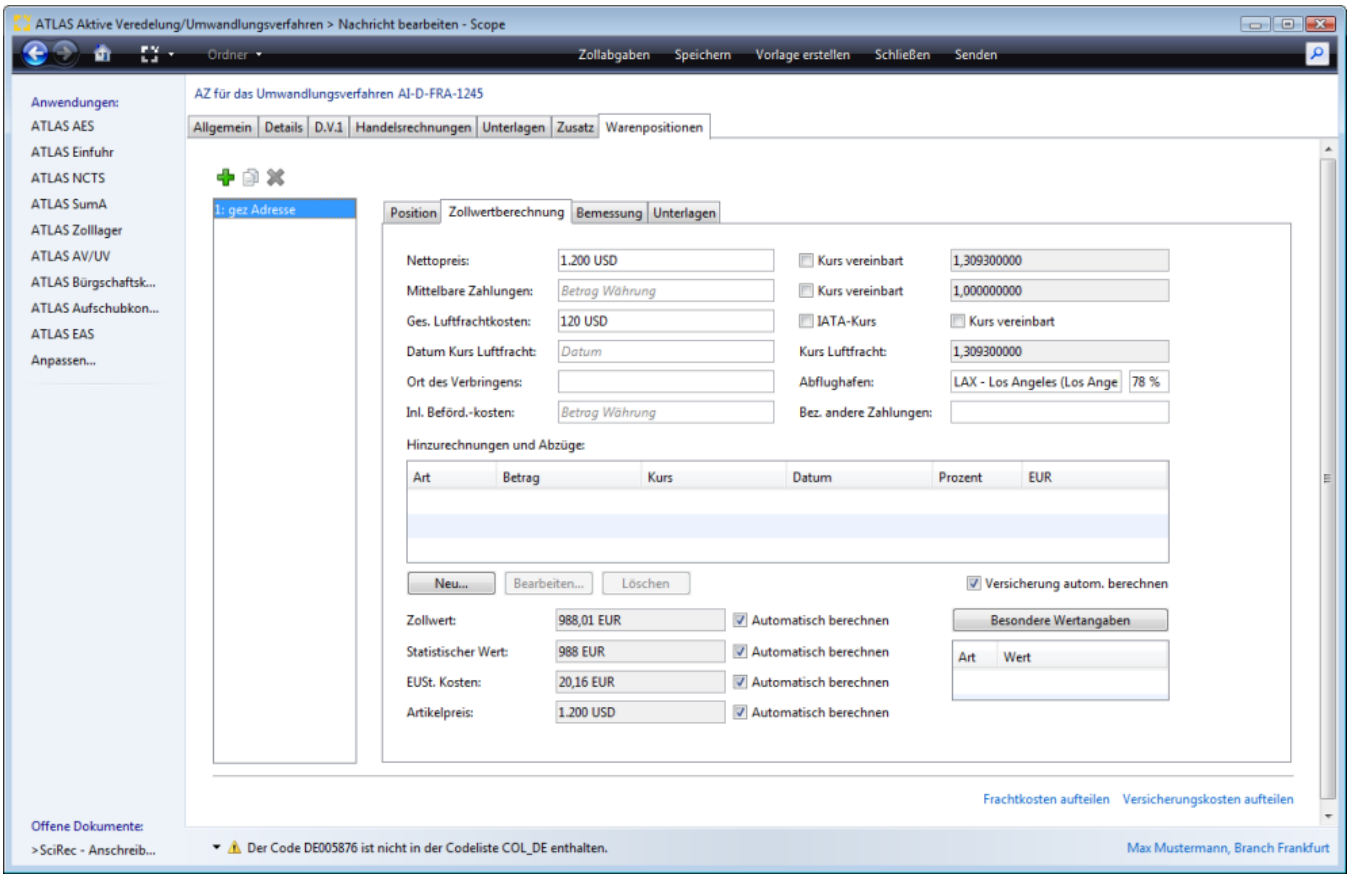

Nettopreis

Nettopreis (nach Abzug von Rabatt und/oder Skonto) in der geschuldeten Währung. Wurde im Feld Gesamtrechnungspreis in den Kopfdaten bereits ein Wert mit einer Währung erfasst, richtet sich das Feld Nettopreis auch nach der Währung im Feld Gesamtrechnungspreis und wird als Default gezogen. Wurde kein Wert im Feld Gesamtrechnungspreis angegeben muss hier eine Währung mit angegeben werden.

Kennzeichen Kurs netto vereinbart

Copyright © 2014 Riege Software International GmbH. Alle Rechte vorbehalten.

Kennzeichen, ob der Kurs zwischen Käufer und Verkäufer bilateral vereinbart wurde. Wird hier das Kennzeichen gesetzt, so kann ein vereinbarter Kurs manuell erfasst werden.

Kurs Nettopreis

Der aktuelle Umrechnungskurs wird aus den globalen Stammdaten vorbelegt. Setzt man das Kennzeichen Kurs vereinbart, so kann ein vereinbarter Kurs manuell erfasst werden.

Mittelbare Zahlungen

Geleistete mittelbare Zahlungen in der geschuldeten Währung.

Kennzeichen Kurs Mittelbare Zahlungen vereinbart

Kennzeichen, ob der Kurs zwischen Käufer und Verkäufer bilateral vereinbart wurde. Wird hier das Kennzeichen gesetzt, so kann ein vereinbarter Kurs manuell erfasst werden.

Kurs Mittelbare Zahlungen

Der aktuelle Umrechnungskurs wird aus den globalen Stammdaten vorbelegt. Setzt man das Kennzeichen Kurs vereinbart, so kann ein vereinbarter Kurs manuell erfasst werden.

Betrag der gesamten Luftfrachtkosten

Betrag der gesamten Luftfrachtkosten. Anzugeben nur bei Luftfrachtsendungen

Kennzeichen IATA-Kurs Betrag der gesamten Luftfrachtkosten

Angabe, welche Kursart zur Anwendung kommen soll. Wenn das Kennzeichen gesetzt ist, wird der IATA Kurs zur Umrechnung der Luftfrachtkosten herangezogen.

Kennzeichen Kurs Betrag der gesamten Luftfrachtkosten vereinbart

Kennzeichen, ob der Kurs zwischen Käufer und Verkäufer bilateral vereinbart wurde.

Datum des Kurses Betrag der gesamten Luftfrachtkosten

Datum des Umrechnungskurses, der auf den Betrag der gesamten Luftfrachtkosten angewendet wurde.

Kurs Betrag der gesamten Luftfrachtkosten

Der aktuelle Umrechnungskurs wird aus den globalen Stammdaten vorbelegt. Setzt man das Kennzeichen Kurs vereinbart, so kann ein vereinbarter Kurs manuell erfasst werden.

Ort des Verbringens

Ort des Verbringens in das Zollgebiet der Gemeinschaft. Der Zollkodex sieht vor, dass bei der Ermittlung des Zollwerts Beförderungskosten für die eingeführten Waren in den tatsächlich gezahlten oder zu zahlenden Preis bis zum Ort des Verbringens in das Zollgebiet der Gemeinschaft hinzuzurechnen sind, während die in der Gemeinschaft entstandenen Beförderungskosten abgezogen werden können. Begrifflich ist der Ort des Verbringens der Einfuhrhafen oder der Einfuhrort bis zu dem die Lieferkosten in den Zollwert nach dem Zollkodex einbezogen werden. Für Waren, die im Seeverkehr befördert werden, ist der Entladehafen (z.B. Rotterdam) der Ort des Verbringens. Für Waren, die im Luftverkehr befördert werden, ist der Ort des Verbringens die Stelle, an der die Landgrenze des Zollgebiets der Gemeinschaft überflogen wird.

Abflughafen

Code (IATA-Schlüssel) für den Abgangsflughafen im Luftverkehr. Die Angabe ist zulässig, wenn das Feld "Kennzeichen D.V.1" den Wert '1', das Feld "Verkehrszweig an der Grenze" den Wert '4' und das Feld "Art des Beförderungsmittels an der Grenze" den Wert '04' enthält. Das Feld Abflughafen wird systemseitig gegen den Verkehrszweig an der Grenze geprüft. In Fällen, bei denen z.B. in der Anmeldung der Verkehrszweig an der Grenze von Luftfracht auf Seefracht geändert wurde, wird ein Eintrag im Feld Abgangsflughafen validiert.

Prozent der Hinzurechnungen/Abzüge (D.V.1)

Prozentsatz des hinzuzurechnenden bzw. abzuziehenden Frachtkosten-Anteils. Ene Angabe ist nur zulässig, wenn das Feld "Art Abzug/Hinzurechnungen (D.V.1)" den Wert '010' oder '014' aufweist.

Hinzurechnungen und Abzüge

Mit der Schaltfläche "Neu" unter der Tabelle Hinzurechnungen und Abzüge, kann der Dialog zur Erfassung von möglichen Kosten, die im Nettopreis nicht enthalten sind, jedoch zum Zollwert gehören (Hinzurechnungen) oder für Kosten, die im Nettopreis enthalten sind, jedoch nicht zum Zollwert gehören (Abzüge) aufgerufen werden.

Copyright © 2014 Riege Software International GmbH. Alle Rechte vorbehalten.

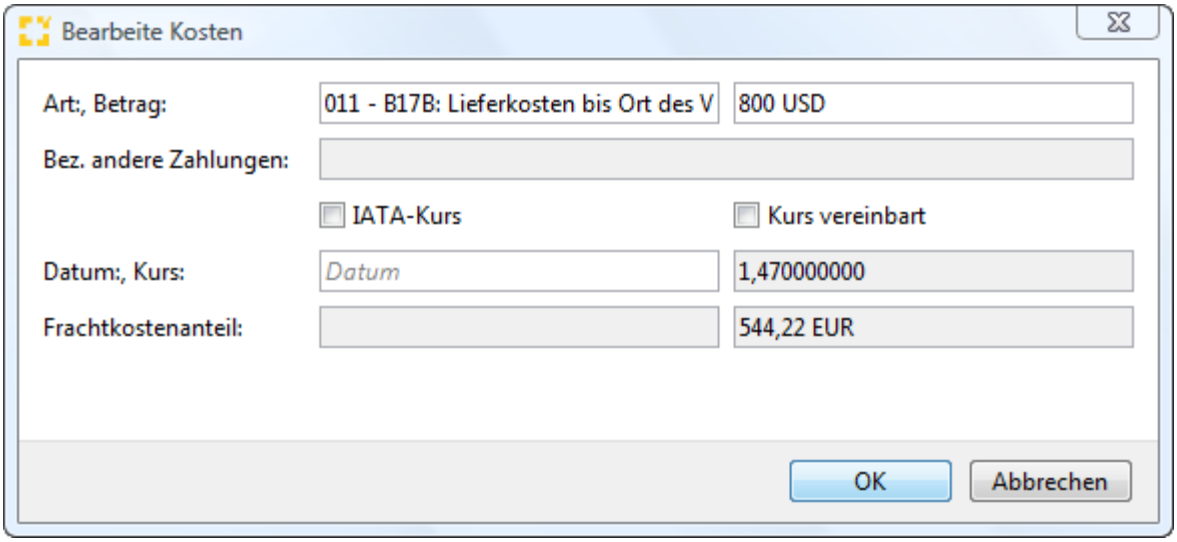

Art Abzug/Hinzurechnungen

Schlüssel für die Art der Kosten, die im Nettopreis nicht enthalten sind, jedoch zum Zollwert gehören (Hinzurechnung) oder für Kosten, die im Nettopreis enthalten sind, jedoch nicht zum Zollwert gehören (Abzüge). Über die Suchfunktion im Feld Art Abzug/Hinzurechnungen, können die gültigen Codierungen aufgerufen werden. Diese wurden in Scope mit den von der D.V.1 bekannten Bezeichnungen, wie z.B. B17A, B17B ergänzt.

Betrag Abzug/Hinzurechnungen

Kosten, die im Nettopreis nicht enthalten sind, jedoch zum Zollwert gehören (Hinzurechnungen) oder Kosten, die im Nettopreis enthalten sind, jedoch nicht zum Zollwert gehören (Abzüge) in geschuldeter Währung.

Bez.(Bezeichnung)Andere Zahlungen

Hier kann die Art der anderen Zahlungen textuell beschrieben werden, wenn der Code 016 "andere Zahlungen " bei Hinzurechnungen und Abzügen ausgewählt wurde.

Kennzeichen IATA-Kurs

Angabe, welche Kursart zur Anwendung kommen soll. Wenn das Kennzeichen gesetzt ist, wird der IATA Kurs zur Umrechnung herangezogen.

Kennzeichen Kurs Abzug/Hinzurechnungen vereinbart

Kennzeichen Kurs Abzug/Hinzurechnungen vereinbart

Datum des Kurses Abzug/Hinzurechnungen

Datum des Umrechnungskurses, der auf den Abzug bzw. die Hinzurechnungen angewendet wurde.

Kurs Abzug/Hinzurechnungen

Der aktuelle Umrechnungskurs wird aus den globalen Stammdaten vorbelegt. Setzt man das Kennzeichen Kurs vereinbart, so kann ein vereinbarter Kurs manuell erfasst werden.

Frachtkostenanteil / Prozent der Hinzurechnungen/Abzüge

Prozentsatz des hinzuzurechnenden bzw. abzuziehenden Frachtkosten-Anteils.

Versicherung automatisch berechnen

Bei der Zollanmeldung müssen eventuell pro Warenposition Versicherungskosten angemeldet werden. Diese können in Scope automatisch prozentual berechnet werden.Ist das Flag „Versicherung automatisch berechnen" gesetzt und in den Stammdaten ATLAS Teilnehmer eine Angabe bei Promille Versicherung erfasst worden, wird der Anteil der Versicherung nach Angabe eines Betrages bei den Hinzurechnungen und Abzügen (012/ B17C) automatisch berechnet. Der Promilleanteil wird aus dem zum Anmelder (bzw. Empfänger, falls "Anmelder ist Empfänger" gesetzt) hinterlegten "Berechnungsfaktor für Versicherung" bestimmt.

Zollwert

Zollwert nach den entsprechenden Zollwertvorschriften des Zollkodex oder Entgelt gemäß dem Feld "WKZ". Der Zollwert wird nicht berechnet, wenn kein Nettopreis vorhanden ist oder der Nettopreis nicht in EUR umgerechnet werden kann, mittelbare Zahlungen angegeben sind, aber nicht in EUR umgerechnet werden können, Luftfrachtkosten angegeben sind, aber nicht in EUR umgerechnet werden können oder keine Prozentangabe vorhanden ist, oder der Lieferbedingungsschlüssel fehlt, Hinzurechnungen/Abzüge angegeben sind, die nicht in EUR umgerechnet werden können

Copyright © 2014 Riege Software International GmbH. Alle Rechte vorbehalten.

Automatisch berechnen Zollwert

Der Anwender kann pro Position festlegen, ob der Zollwert von Scope automatisch aus den eingegebenen Berechnungsgrundlagen ermittelt werden soll oder nicht. Standardmäßig ist das Flag gesetzt. Soll ein abweichender Wert erfasst werden, kann die Automatik durch Entfernen des Flags in der Checkbox deaktiviert werden und ein Wert manuell erfasst werden.

Statistischer Wert

Statistischer Wert (Grenzübergangswert) gemäß dem Feld "WKZ". Mehr unter zoll.online. Der statistische Wert wird nicht berechnet, wenn kein Nettopreis vorhanden ist oder der Nettopreis nicht in EUR umgerechnet werden kann, mittelbare Zahlungen angegeben sind, aber nicht in EUR umgerechnet werden können, Luftfrachtkosten angegeben sind, aber nicht in EUR umgerechnet werden können oder keine Prozentangabe vorhanden ist, oder der Lieferbedingungsschlüssel fehlt, Hinzurechnungen/Abzüge angegeben sind, die nicht in EUR umgerechnet werden können

Automatisch berechnen Statistischer Wert

Der Anwender kann pro Position festlegen, ob der Zollwert von Scope automatisch aus den eingegebenen Berechnungsgrundlagen ermittelt werden soll oder nicht. Standardmäßig ist das Flag gesetzt. Soll ein abweichender Wert erfasst werden, kann die Automatik durch Entfernen des Flags in der Checkbox deaktiviert werden und ein Wert manuell erfasst werden.

EUSt Kosten

Kosten gemäß dem Feld "WKZ" bis zum ersten Bestimmungsort im Gemeinschaftsgebiet. Im AV Verfahren dürfen diese Kosten nicht an ATLAS übermittelt werden.

Automatisch berechnen EUSt Kosten

Der Anwender kann pro Position festlegen, ob der Zollwert von Scope automatisch aus den eingegebenen Berechnungsgrundlagen ermittelt werden soll oder nicht. Standardmäßig ist das Flag gesetzt. Soll ein abweichender Wert erfasst werden, kann die Automatik durch Entfernen des Flags in der Checkbox deaktiviert werden und ein Wert manuell erfasst werden.(Beispiel: inländische Beförderungskosten Seefracht)

Artikelpreis

Rechnungspreis der zu dieser Position angemeldeten Waren in der geschuldeten Währung gemäß dem Feld "Währungsschlüssel".

Automatisch berechnen Artikelpreis

Der Anwender kann pro Position festlegen, ob der Zollwert von Scope automatisch aus den eingegebenen Berechnungsgrundlagen ermittelt werden soll oder nicht. Standardmäßig ist das Flag gesetzt. Soll ein abweichender Wert erfasst werden, kann die Automatik durch Entfernen des Flags in der Checkbox deaktiviert werden und ein Wert manuell erfasst werden.

Besondere Wertangaben

Sind besondere Wertangaben zu machen, muss über die Schaltfläche "Besondere Wertangaben" der entsprechende Erfassungsdialog aufgerufen werden. Die Angabe ist erforderlich, wenn abweichend oder neben dem Zollwert ein anderer Wert für die Abgabenberechnung benötigt wird.(z.B. Nettopreis frei Grenze bei Antidumpingmaßnahmen)

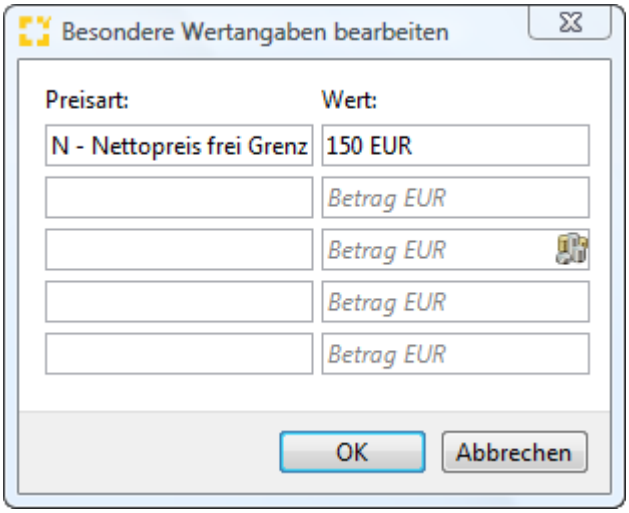

Preisart

Die Art des besonderen Wertes ist im Feld "Preisart" anzugeben.

Wert

Copyright © 2014 Riege Software International GmbH. Alle Rechte vorbehalten.

Wertangabe in EUR. Besonderer Wert gemäß dem Feld "WKZ", wenn dieser abweichend vom Zollwert für die Abgabenberechnung erforderlich ist (z.B. Nettopreis frei Grenze bei Antidumpingmaßnahmen).

Frachtkosten aufteilen - Versicherungskosten aufteilen

Die Funktionsweise der beiden Links Frachtkosten- und Versicherungskosten aufteilen ist detailliert im Kapitel ATLAS Einfuhr unter **Frachtkosten und Versicherungskosten aufteilen** dokumentiert.

Hinzurechnungen/Abzüge C19 - EUSt Kosten

Über die Angabe eines Wertes Art Hinzurechnungen/Abzüge C19 können zwei Effekte erzielt werden. Einmal wird der Zollwert der Position um den Wert der inländischen Beförderungskosten gemindert und gleichzeitig wird der Wert dem Feld EUSt zu 100% zugeschlagen. Bei der Abwicklung von Sendungen aus dem Verkehrszweig Seefracht mit Lieferbedingung DDU oder DDP werden damit also durch einen Eintrag zwei Dinge gelöst. Bei Lieferbedingung DDU/DDP Sendungen sind im Rechnungswert (Nettopreis) schon enthalten die EG Fracht = die anteiligen Beförderungskosten vom Ort des Verbringens bis zum Lieferort (zzgl. Zoll bei DDP) und die Beförderungskosten für die Seefracht. Abzugsfähige Posten im Rechnungspreis sind die EG Fracht und Zoll (bei DDP). Die inländischen Beförderungskosten müssen zur Bemessungsgrundlage EUST hinzugerechnet werden zu 100%, also ins Feld EUST Kosten.

Im folgenden Anwendungsbeispiel soll das verdeutlicht werden. Wir nehmen hier einen Nettopreis von 1200 Euro und EUSt Kosten von 100 Euro an. Lieferbedingung ist DDU. Es ist also kein Zoll im Nettopreis enthalten.

Der Eintrag in Hinzurechnungen/Abzüge C19 bewirkt also:

1; die Minderung des Zollwertes der Position um 100 Euro inländischen Beförderungskosten
2; die inländischen Beförderungskosten werden dem Feld EUSt zu 100% zugeschlagen

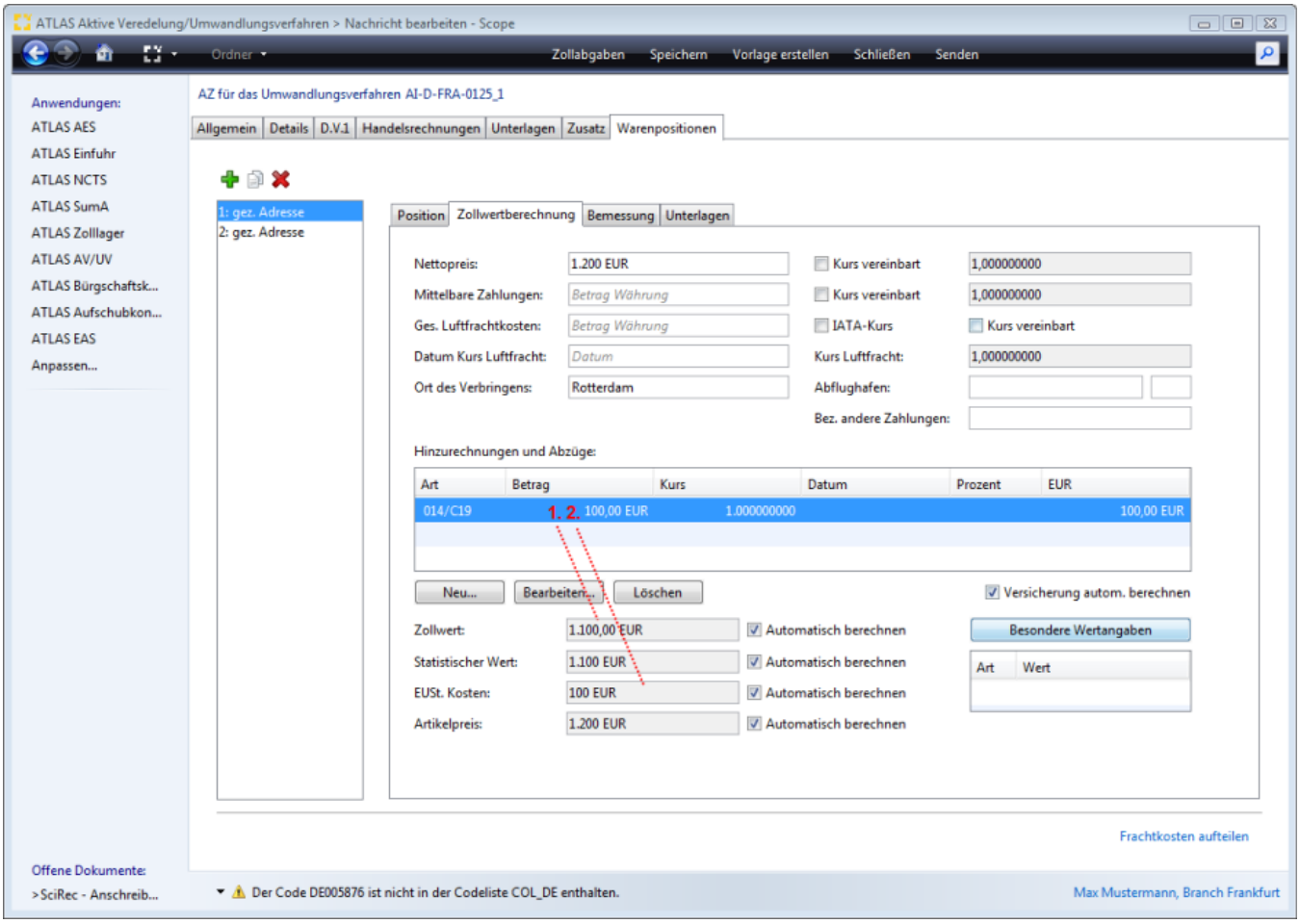

Copyright © 2014 Riege Software International GmbH. Alle Rechte vorbehalten.

Aufteilung Kostenarten Hinzurechnungen und Abzüge - Anschreibungsmitteilung (AZ-AV/UV)

- Einleitung
- Beschreibung

Einleitung

Scope bietet die Möglichkeit der automatischen Aufteilung von Kosten auf die Warenpositionen. Neben den Frachtkosten, Nebenkosten, Versicherungskosten, sowie inländischen Beförderungskosten stehen zur Aufteilung alle Kostenarten der Tabelle Hinzurechnungen und Abzüge zur Verfügung. Es können dabei verschiedene Grundlagen zur Aufteilung der Kosten ausgewählt werden, wie die Aufteilung nach Brutto- oder Nettogewichten, dem Nettopreis, Nettopreis und Fracht, der Stückzahl, der statistischen Menge und dem Zollwert der erfassten Positionen. Für die Aufteilung von Frachtkosten, kann eine Pauschale in Prozent angegeben werden, diese kann auch im ATLAS Teilnehmer hinterlegt werden. Bei der Aufteilung der Versicherungskosten und der Aufteilung von Lizenzgebühren kann auch ein in den Stammdaten ATLAS Teilnehmer hinterlegter Faktor in Promille zugrunde gelegt werden; wahlweise kann durch Setzen eines Flags auch die MWSt in die Berechnung miteinbezogen werden. Grundsätzlich können die Defaults, auf welcher Grundlage die Aufteilung der Fracht- ,Versicherungs- und Lizenzkosten für den jeweiligen ATLAS Teilnehmer erfolgen soll, bei dem ATLAS Teilnehmer hinterlegt werden.

Beschreibung

Art der Kosten
Aufteilen nach
Pauschale verwenden in Prozent
Versicherungsfaktor verwenden in Promille
Lizenzkostenfaktor verwenden in Promille
Aufteilung Inländische Beförderungkosten
Aufteilung Beförderungskosten im Allgemeinen

Über den **Link Kosten aufteilen** kann der Dialog zur Kosten Aufteilung geöffnet werden.

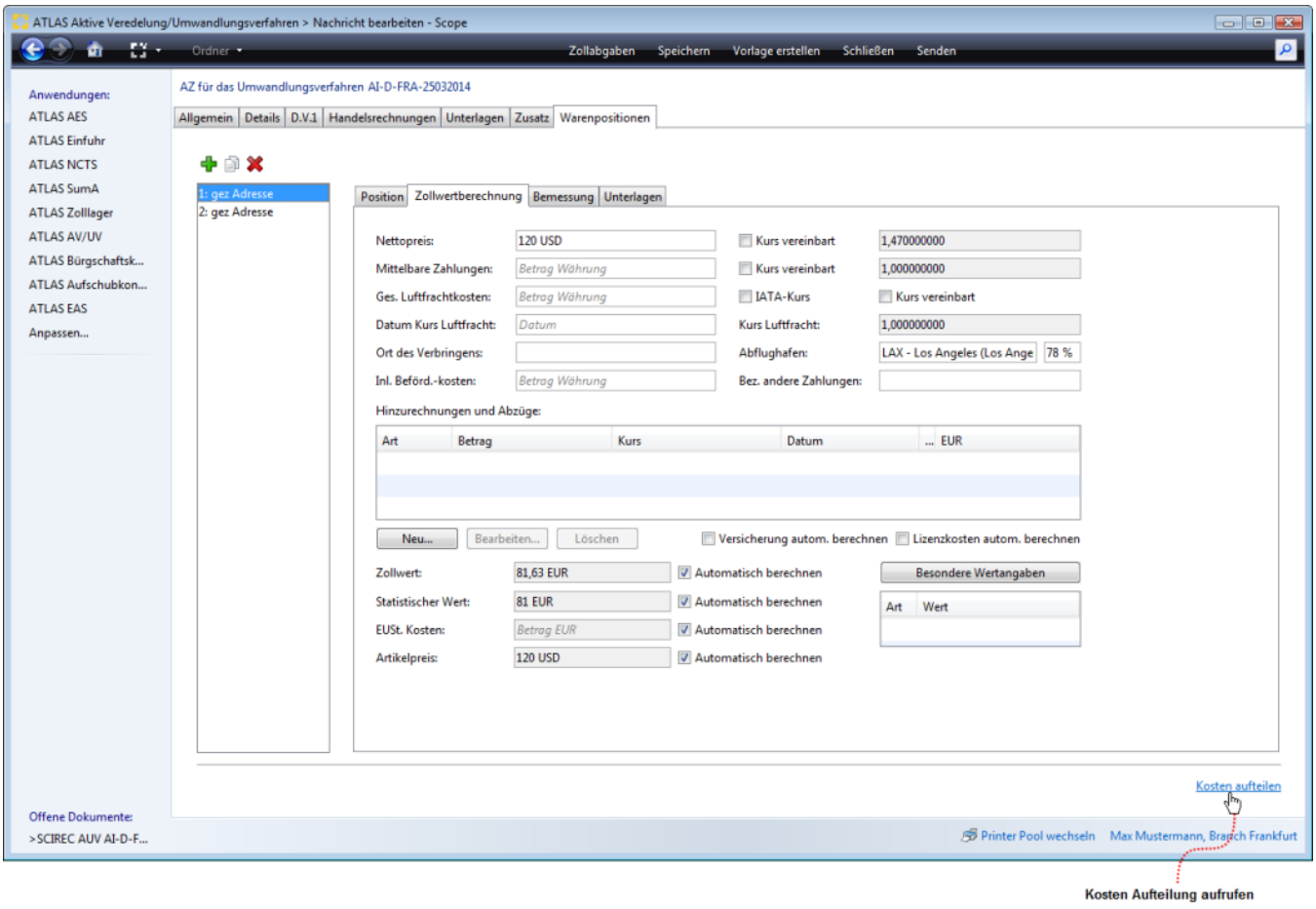

Copyright © 2014 Riege Software International GmbH. Alle Rechte vorbehalten.

Im folgenden Eingabedialog "Kosten aufteilen" kann nun die Art der Kosten und die Grundlage nach der die Kosten aufgeteilt werden soll festgelegt werden. Als Default wird die Kostenart FRT Beförderungskosten im Allgemeinen angeboten.

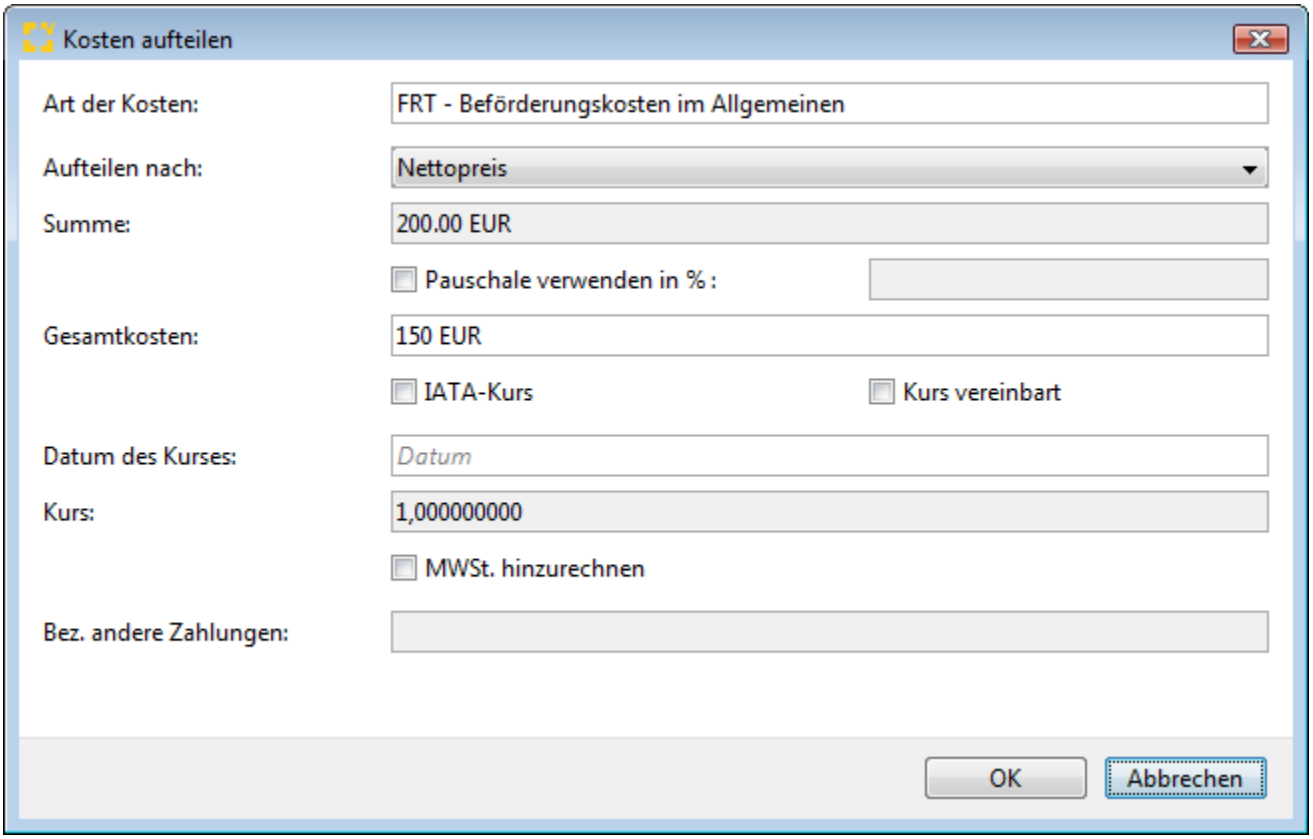

Art der Kosten

Folgende Kostenarten können auf die Positionen aufgeteilt werden.

Code Kostenart	Beschreibung Kostenart
FRT	Beförderungskosten im Allgemeinen
INL	Inländische Beförderungskosten
MBZ	Mittelbare Zahlungen
001	B13A Kosten, die für den Käufer entstanden sind (Provisionen) (ausgenommen Einkaufsprovisionen)
002	B13B Kosten, die für den Käufer entstanden sind (Maklerlöhne)
003	B13C Kosten, die für den Käufer entstanden sind (Umschließungen und Verpackung)
004	B14A Gegenstände und Leistungen, die vom Käufer unentgeltlich oder zu ermäßigten Preisen für die Verwendung im Zusammenhang mit der Herstellung und dem Verkauf zur Ausfuhr der eingeführten Waren geliefert werden. Die aufgeführten Werte sind ggf. entsprechend aufgeteilt (In den eingeführten Waren enthaltene Materialien, Bestandteile und dergleichen)
005	B14B Gegenstände und Leistungen, die vom Käufer unentgeltlich oder zu ermäßigten Preisen für die Verwendung im Zusammenhang mit der Herstellung und dem Verkauf zur Ausfuhr der eingeführten Waren geliefert werden. Die aufgeführten Werte sind ggf. entsprechend aufgeteilt. (Bei der Herstellung der eingeführten Waren verwendete Werkzeuge, Gussformen und dergleichen)
006	B14C Gegenstände und Leistungen, die vom Käufer unentgeltlich oder zu ermäßigten Preisen für die Verwendung im Zusammenhang mit der Herstellung und dem Verkauf zur Ausfuhr der eingeführten Waren geliefert werden. Die aufgeführten Werte sind ggf. entsprechend aufgeteilt. (Bei der Herstellung der eingeführten Waren verbrauchte Materialien)
007	B14D Gegenstände und Leistungen, die vom Käufer unentgeltlich oder zu ermäßigten Preisen für die Verwendung im Zusammenhang mit der Herstellung und dem Verkauf zur Ausfuhr der eingeführten Waren geliefert werden. Die aufgeführten Werte sind ggf. entsprechend aufgeteilt (Für die Herstellung der eingeführten Waren notwendige Techniken, Entwicklungen, Entwürfe, Pläne und Skizzen, die außerhalb der Gemeinschaft erarbeitet wurden)
008	B15 Lizenzgebühren
009	B16 Erlöse aus Weiterverkäufen, sonstige Überlassungen oder Verwendungen, die dem Verkäufer zugute kommen, Lieferungskosten

Copyright © 2014 Riege Software International GmbH. Alle Rechte vorbehalten.

	bis Ort des Verbringens
010	B17A Lieferkosten bis Ort des Verbringens (Beförderung)
011	B17B Lieferkosten bis Ort des Verbringens (Ladekosten und Behandlungskosten)
012	B17C Lieferkosten bis Ort des Verbringens (Versicherung)
014	C19 Beförderungskosten nach Ankunft am Ort des Verbringens
015	C20 Zahlungen für den Bau, die Errichtung, Montage, Instandhaltung oder technische Unterstützung nach der Einfuhr
016	C21 Andere Zahlungen (Art)
017	C22 Zölle und Steuern, die in der Gemeinschaft wegen der Einfuhr oder des Verkaufs der Waren zu zahlen sind
019	Der Wert ist zu übermitteln, wenn über die entsprechenden Felder "Art Abzug/Hinzurechnungen" mit den Inhalten '010', '011' oder '012' die anteiligen Lieferkosten nicht ermittelt werden können

Aufteilen nach

Hier kann die Grundlage definiert werden, nach der die Kosten aufgeteilt werden sollen. Es stehen folgende Optionen zur Verfügung:

- Nettopreis
- Nettopreis und Fracht
- Zollwert
- Bruttogewicht
- Nettogewicht
- Stückzahl
- Statistische Menge

Summe

Im Feld Summe wird die ermittelte Summe der Werte aus den Warenpositionen zur gewählten Grundlage zur Frachtkostenaufteilung angezeigt. Zum Beispiel beim Aufteilen nach Zollwert der ermittelte Zollwert aller Positionen.

Pauschale verwenden in Prozent

Bei der Aufteilung von Frachtkosten (Kostenart 010, 011, INL) können die Gesamtkosten zur Aufteilung anhand einer Frachkostenpauschale in Prozent nach den Grundlagen Nettopreis, Nettopreis und Fracht oder Zollwert automatisch berechnet werden. Dabei kann der Prozentwert in der Atlas-Teilnehmer-Rolle des Anmelders im Feld **Frachkostenpauschale** hinterlegt werden und wird dann automatisch vorgeblendet. Der Wert kann auch direkt im Feld *"Pauschale verwenden in %"* in der Kostenaufteilung geändert oder erfasst werden.

Copyright © 2014 Riege Software International GmbH. Alle Rechte vorbehalten.

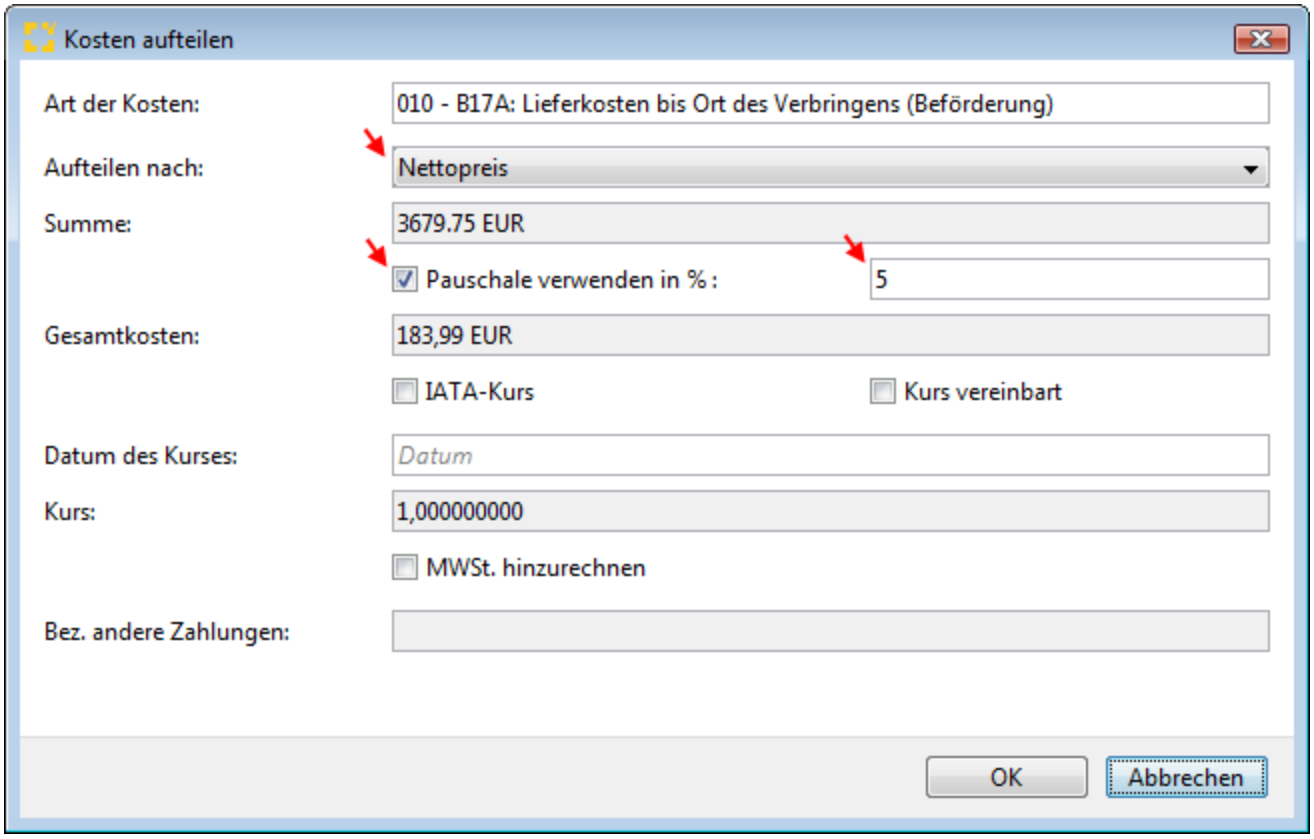

Versicherungsfaktor verwenden in Promille

Wurden Versicherungskosten **(Kostenart 012**) zur Aufteilung ausgewählt, **können die Gesamtkosten zur Aufteilung anhand eines Versicherungsfaktors in Promille nach den Grundlagen Nettopreis, Nettopreis und Fracht oder Zollwert automatisch berechnet werden.** Da bei kann der Versicherungsfaktor in Promille in der Atlas-Teilnehmer-Rolle des Anmelders hinterlegt werden und wird dann automatisch vorgeblendet. Der Wert kann auch direkt im Feld *"Versicherungskosten verwenden in Promille"* in der Kostenaufteilung geändert oder erfasst werden.

Copyright © 2014 Riege Software International GmbH. Alle Rechte vorbehalten.

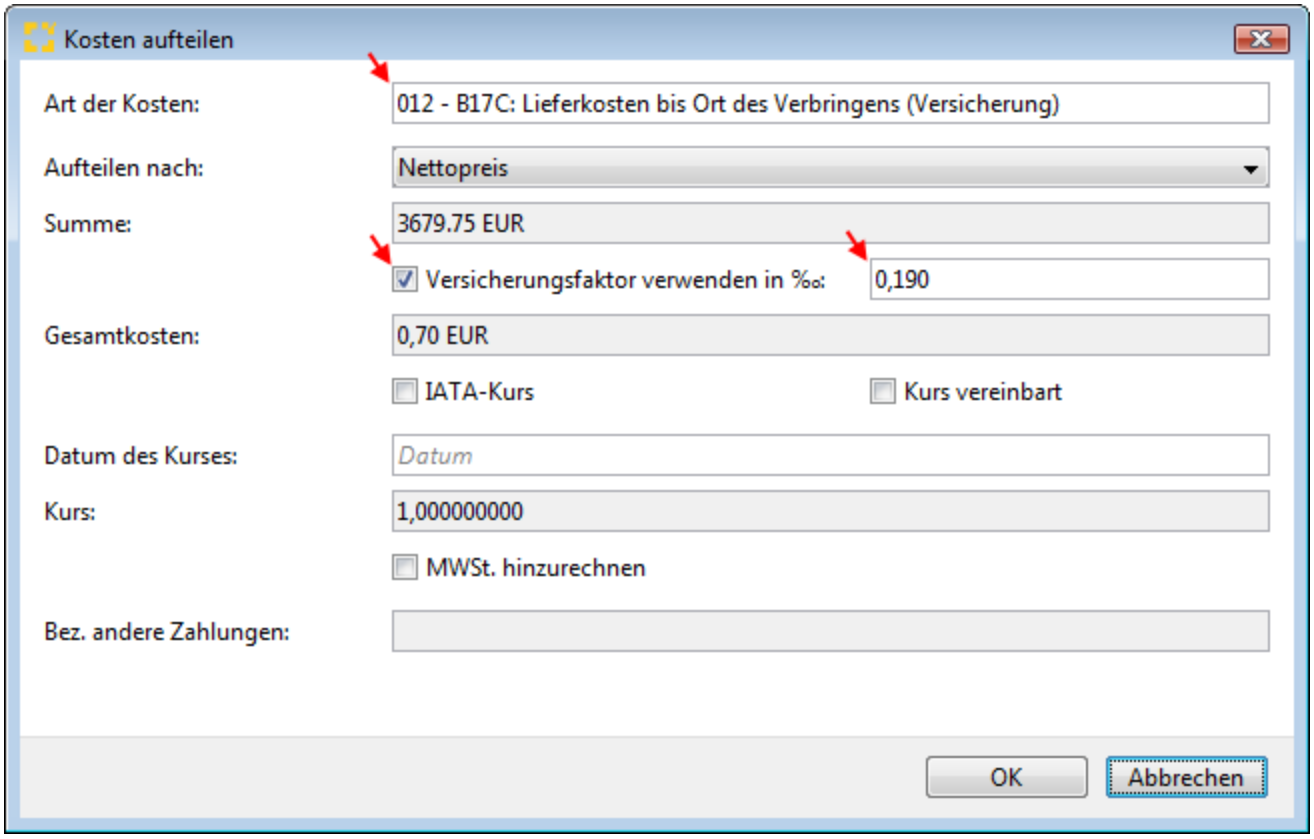

Lizenzkostenfaktor verwenden in Promille

Wurden Lizenzgebühren **(Kostenart 008**) zur Aufteilung ausgewählt, **können die Gesamtkosten zur Aufteilung anhand eines Lizenzkostenfaktors in Promille nach den Grundlagen Nettopreis, Nettopreis und Fracht oder Zollwert automatisch berechnet werden.** Dabei kann der Lizenzkostenfaktor in Promille in der Atlas-Teilnehmer-Rolle des Anmelders hinterlegt werden und wird dann automatisch vorgeblendet. Der Wert kann auch direkt im Feld *"Liz enzkostenfaktor verwenden in Promille"* in der Kostenaufteilung geändert oder erfasst werden. Wurde die automatische Berechnung der Lizenzkosten aktiviert, so setzt Scope auch auf dem Reiter DV1 den Haken "Käufer zahlt Lizenzgebühren".

Copyright © 2014 Riege Software International GmbH. Alle Rechte vorbehalten.

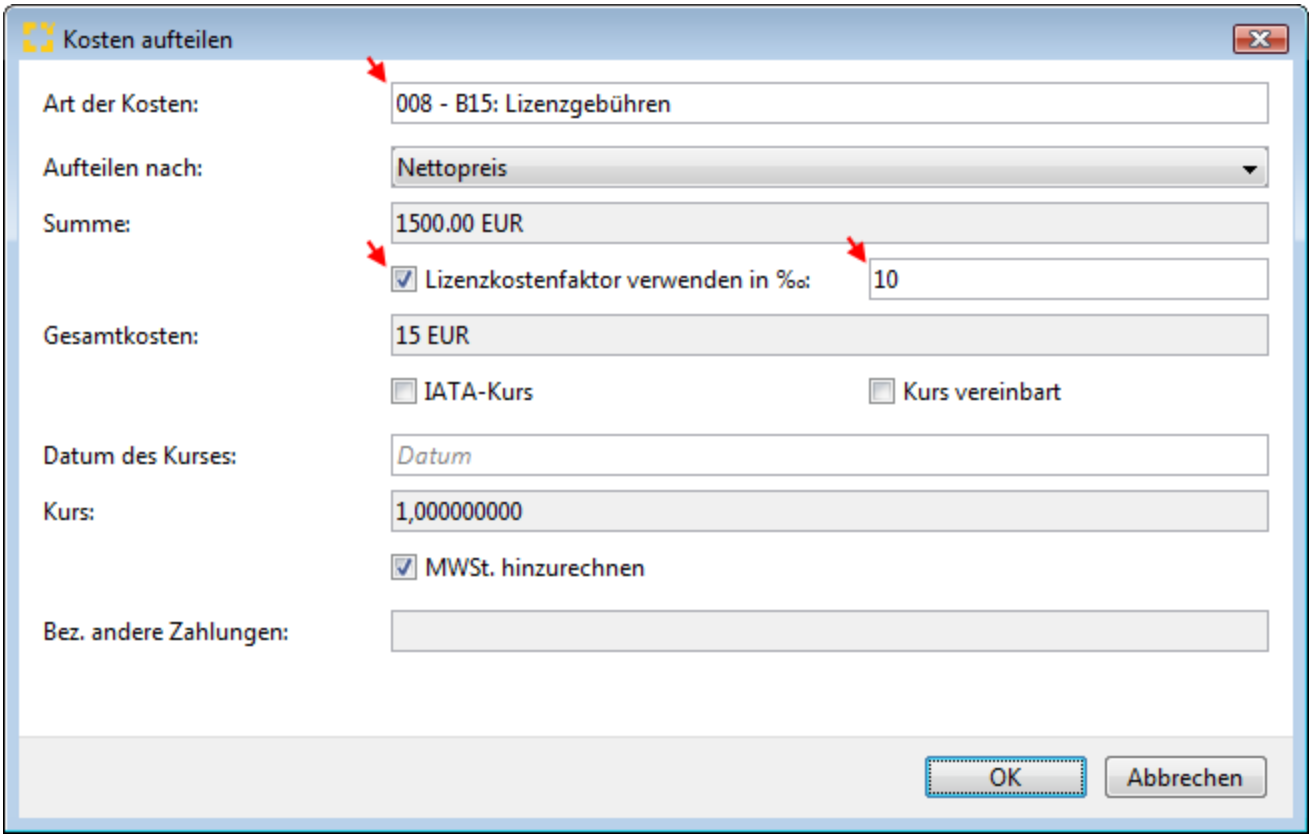

Gesamtkosten

Im Feld *"Gesamtkosten*" werden die gesamten Kosten erfasst, oder vorgeblendet, die aufgeteilt werden sollen.

IATA Kurs

In der Kostenaufteilung können Werte zur Aufteilung auch in einer Fremdwährung erfasst werden. Wird hier das Kennzeichen IATA Kurs gesetzt, wird der IATA Kurs zur Umrechnung herangezogen.

Kurs vereinbart

In der Kostenaufteilung können Werte zur Aufteilung auch in einer Fremdwährung erfasst werden. Setzt man das Kennzeichen Kurs vereinbart, so kann ein vereinbarter Kurs manuell erfasst werden.

Datum des Kurses

Wurde das Kennzeichen Kurs vereinbart gesetzt, muss hier das Datum des Kurses erfasst werden.

Kurs

Hier wird der Umrechnungskurs angezeigt; beim gesetzten Kennzeichen Kurs vereinbart kann der Kurs hier erfasst werden.

MWSt hinzurechnen

Wird der Haken im Feld **"MWSt. hinzurechnen**" gesetzt, wird bei der Aufteilung der Kosten der MWSt. Satz von 19% auf den Gesamtbetrag der Kosten mit eingerechnet.

Bezeichnung andere Zahlungen

Bei der Auswahl der Kostenart **Andere Zahlungen (C21**) muss in diesem Feld die Art der Kosten textuell umschrieben werden.

- ## Aufteilung Inländische Beförderungkosten

Für die Aufteilung von inländischen Beförderungkosten muss die Kostenart INL ausgewählt werden. Für die Berechnung des Gesamtwertes kann auch eine Frachtkostenpauschale in Prozent verwendet werden.

Copyright © 2014 Riege Software International GmbH. Alle Rechte vorbehalten.

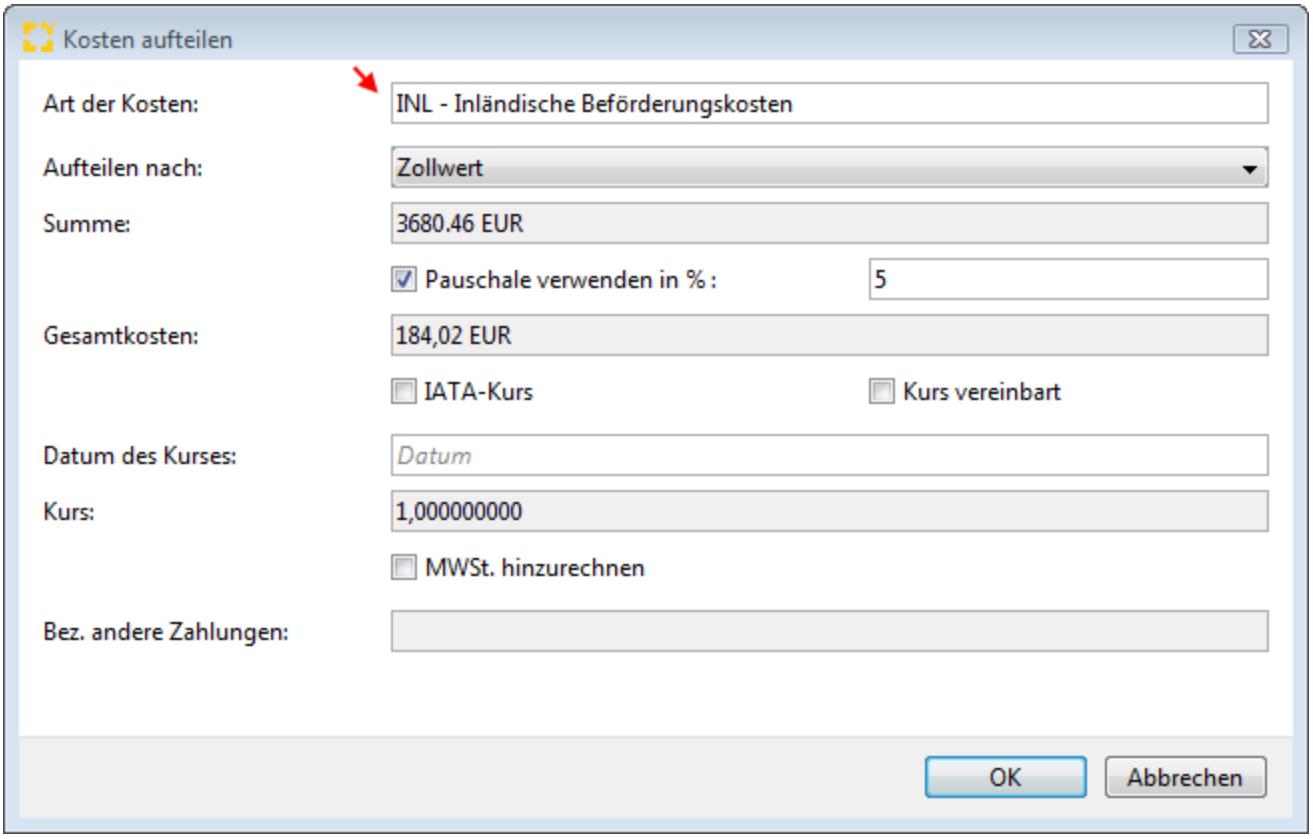

- **Aufteilung Beförderungskosten im Allgemeinen**

Diese Kostenart wird als Default bei der Kosten Aufteilung vorgeschlagen. Wenn die Frachtkostenaufteilung "FRT - Beförderungskosten" unter "Art der Kosten" vorgenommen wird, wird systemseitig anhand des Verkehrszweiges und der Lieferbedingung geprüft, ob die Beförderungskosten als Gesamtbetrag der Luftfrachtkosten in das Feld Ges. Luftfrachtkosten oder bei anderen Verkehrszweigen gemäß Lieferbedingungsschlüssel in der Tabelle Hinzurechnungen und Abzüge als Hinzurechnung oder Abzug anzumelden sind.

Copyright © 2014 Riege Software International GmbH. Alle Rechte vorbehalten.

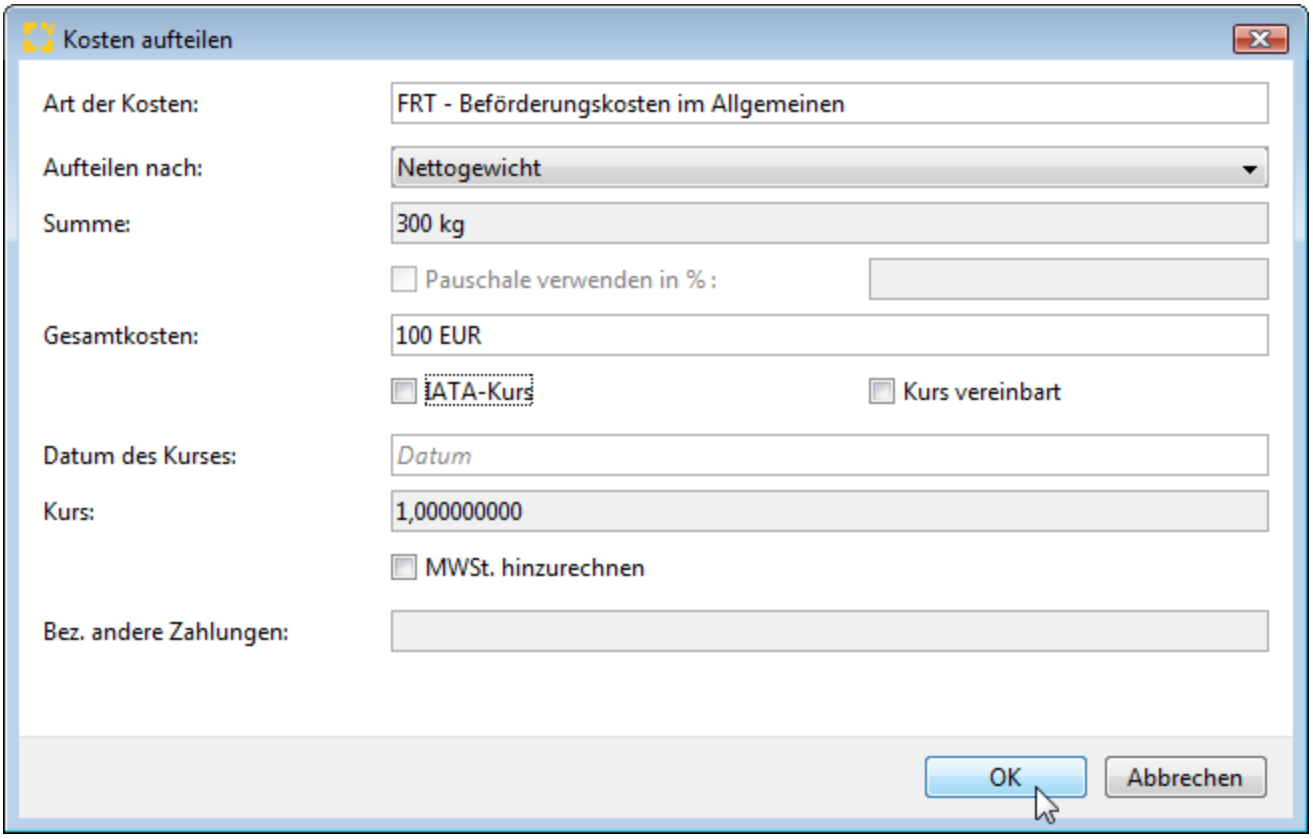

Copyright © 2014 Riege Software International GmbH. Alle Rechte vorbehalten.

(c) Bemessung - Anschreibungsmitteilung (AZ-AV/UV)

- Einleitung
- Beschreibung

Einleitung

Unter dem Reiter Warenposition/Bemessung können weitere Bemessungsdaten, wie Zollmenge, Verbrauchsteuercode, oder Gehaltsangaben angegeben werden.

Beschreibung

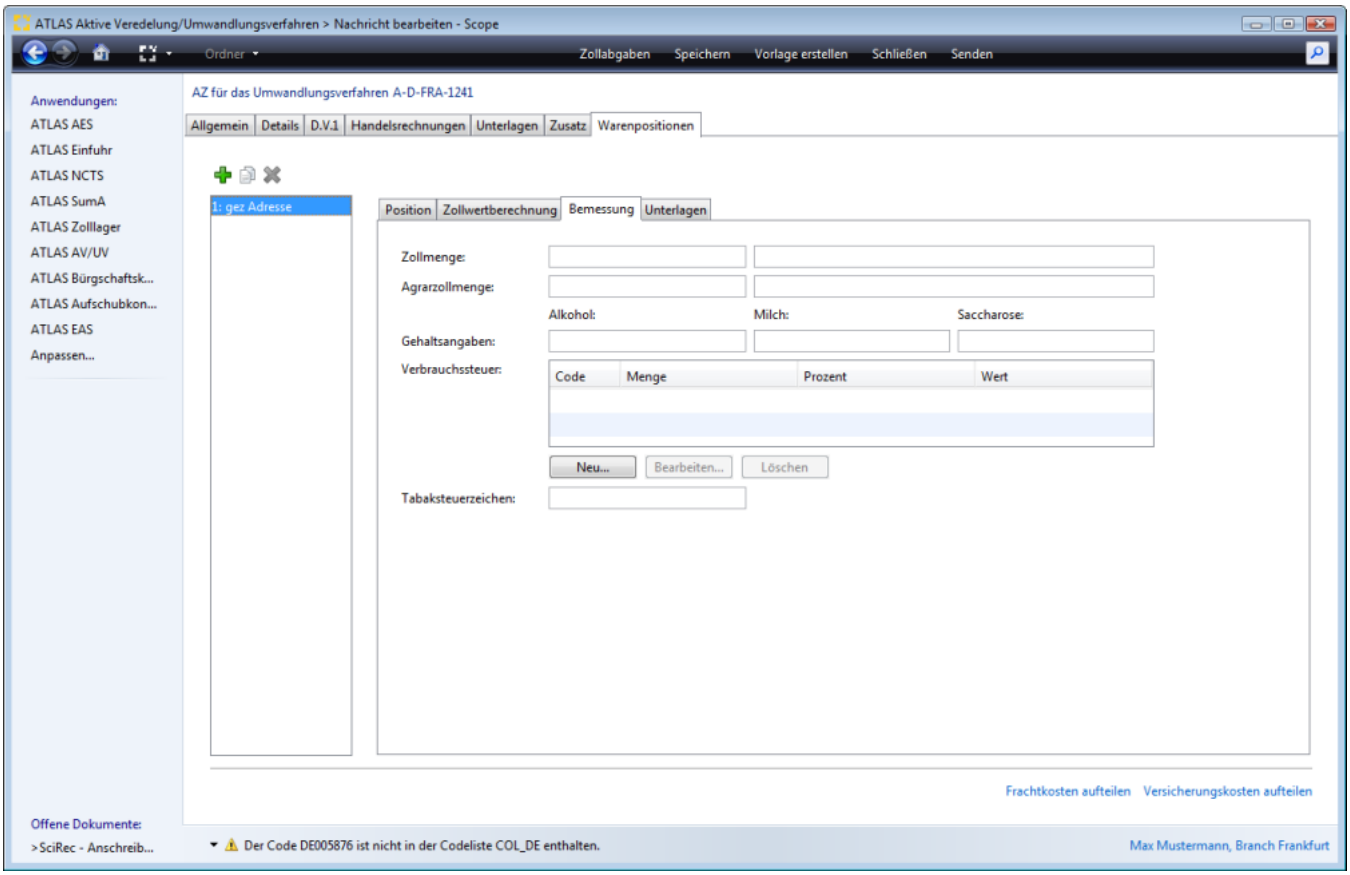

Zollmenge

Warenmenge, die ggf. der Abgabenberechnung bei spezifischen Abgabensätzen zugrunde gelegt werden soll oder die eingetragen werden muss, wenn die Abfertigung nach dem 'Vereinfachten Verfahren zur Ermittlung des Zollwerts bestimmter verderblicher Waren' gem. Art. 36 Abs. 2 ZK i.V.m. Art 173 -177 ZK-DVO beantragt wurde oder für die Prüfung der Lizenzpflicht erforderlich ist. Eine Angabe ist auch erforderlich, wenn ein spezifischer Zollsatz angewendet wird.

Maßeinheit (Zollmenge)

Maßeinheit der Menge.

Agrarzollmenge

Zweite Warenmenge, die ggf. der Abgabenberechnung bei spezifischen Abgabensätzen zugrunde gelegt werden soll oder für die Prüfung der Lizenzpflicht erforderlich ist. Eine Angabe ist erforderlich, wenn die Werte in den Feldern "Warenmenge (Agrarzoll)" und "Warenmenge (Zoll)" voneinander abweichen und für den Agrarzoll ein spezifischer Agrarzollsatz anzuwenden ist.

Maßeinheit (Agrarzollmenge)

Maßeinheit der Menge

Copyright © 2014 Riege Software International GmbH. Alle Rechte vorbehalten.

Gehalt an Gesamtalkohol (reiner Alkohol)

Prozentangabe zu der Gehaltsart, bezogen auf die für die Abgabenberechnung jeweils maßgebende Menge Zoll oder Agrarzoll.

Gehalt an Milch

Prozentangabe zu der Gehaltsart, bezogen auf die für die Abgabenberechnung jeweils maßgebende Menge Zoll oder Agrarzoll.

Gehalt an Saccharose

Prozentangabe zu der Gehaltsart, bezogen auf die für die Abgabenberechnung jeweils maßgebende Menge Zoll oder Agrarzoll.

Verbrauchsteuer

Mit der Schaltfläche "Neu" unter der Tabelle Verbrauchsteuer, kann der Dialog zur Erfassung von Verbrauchsteuerdaten aufgerufen werden.

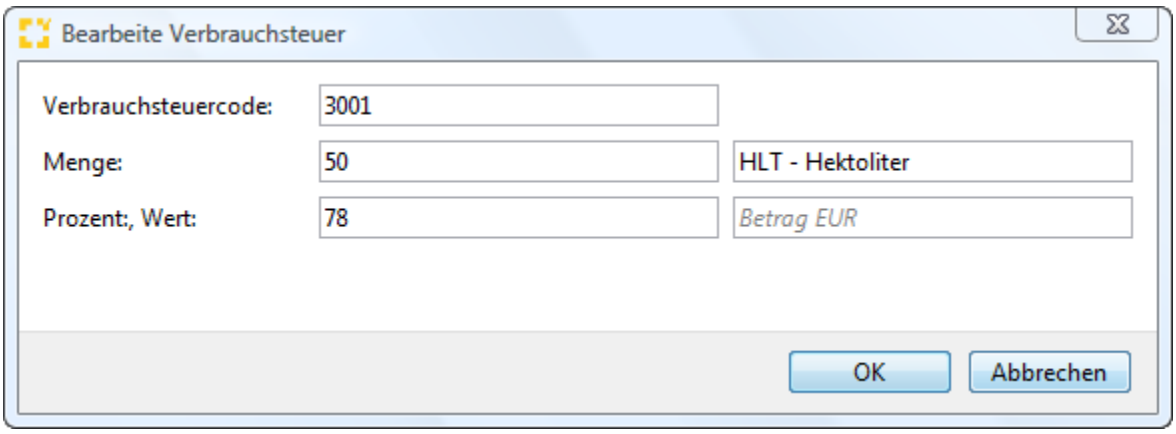

Verbrauchsteuer (Code)

Verbrauchsteuercode gem. EZT zur Berechnung der Verbrauchsteuern. Die Angabe ist erforderlich, wenn die Ware einer Verbrauchsteuer unterliegt.

Verbrauchsteuer (Menge)

Steuerpflichtige Menge zu dem jeweiligen Verbrauchsteuercode, die der Verbrauchsteuerberechnung zugrunde gelegt werden soll.

Maßeinheit (Verbrauchsteuer)

Schlüssel für die Maßeinheit zur Verbrauchsteuermenge.

Grad/Prozent (Verbrauchsteuer)

Gehaltsangabe in Grad/Prozent, bezogen auf die für die Verbrauchsteuerberechnung maßgebende steuerpflichtige Menge.

Verbrauchsteuerwert

Wert gemäß dem Feld "WKZ", der der Verbrauchsteuerberechnung zugrunde gelegt werden soll. Derzeit ist hier nur der Gesamtkleinverkaufspreis (Menge x Kleinverkaufspreis) bei Tabakwaren anzugeben.

Tabaksteuerzeichen-Nummer

Nummer, welche sich als Entwertungsvermerk auf dem Steuerzeichen für Tabakwaren befindet.

Copyright © 2014 Riege Software International GmbH. Alle Rechte vorbehalten.

(d) Unterlagen - Warenpositionen Anschreibungsmitteilung (AZ-AV/UV)

- Einleitung
- Beschreibung

Einleitung

Unter dem Reiter Warenpositionen/Unterlagen, sind die zur Position vorgelegten Unterlagencodierungen dargestellt. Unterlagen zur Position sind zu übermitteln, wenn sie bereits bei der Überführung der Waren in die Aktive Veredelung / das Umwandlungsverfahren vorgelegt werden sollen. Die Verschlüsselung der Unterlagen setzt sich aus den Feldern "Bereich der Unterlage (Position)" und "Art der Unterlage (Position)" zusammen.

Beschreibung

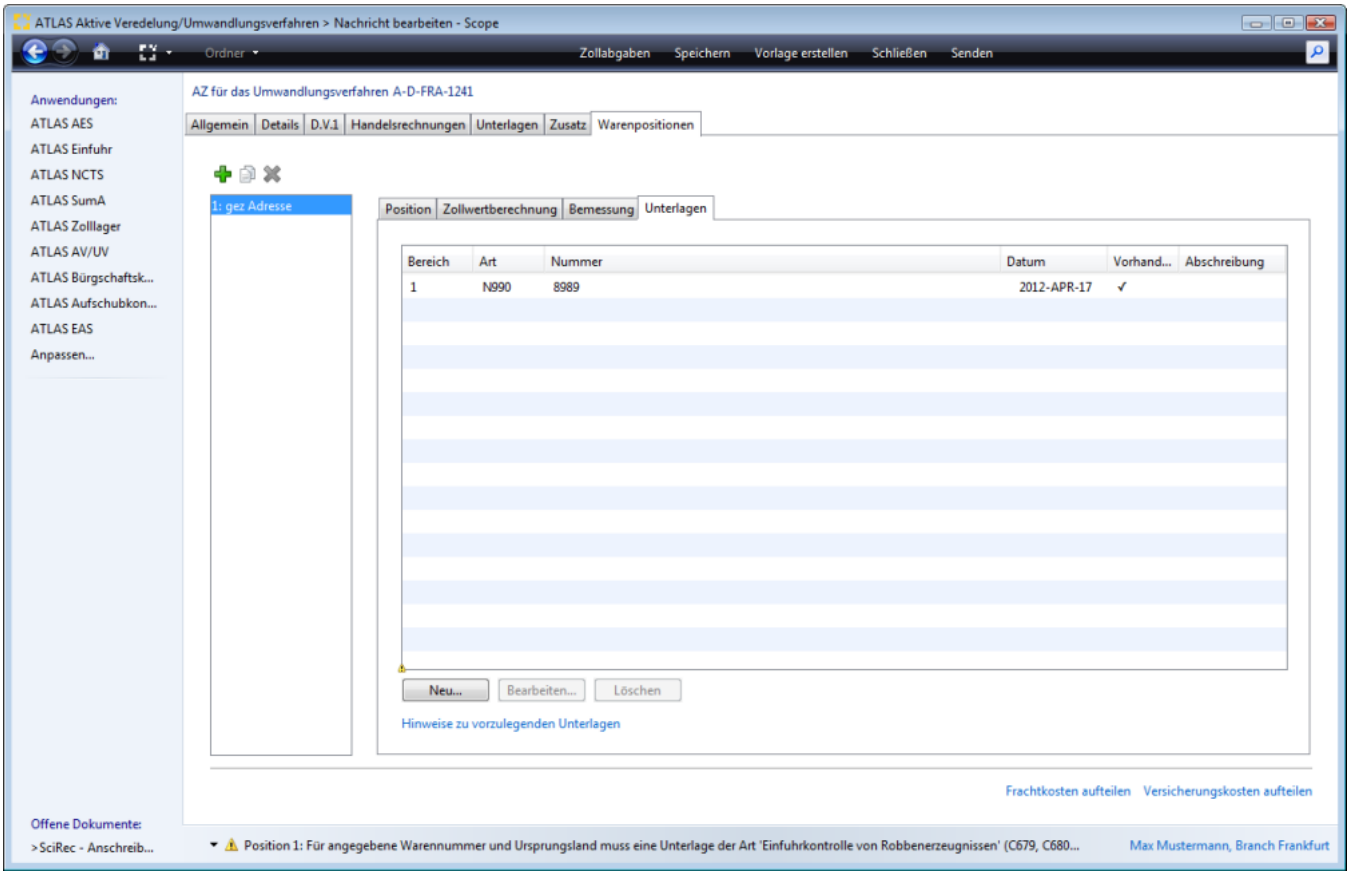

Bereich

Anzeige des Unterlagenbereichs

Art

Anzeige der Art (Codierung) der Unterlage

Nummer

Anzeige der Nummer der vorgelegten Unterlage

Datum

Anzeige des Ausstellungsdatum der vorgelegten Unterlage

Kennzeichen Vorhanden

Copyright © 2014 Riege Software International GmbH. Alle Rechte vorbehalten.

Anzeige Kennzeichen, ob die Unterlage vorhanden ist und vorgelegt werden kann.

Abschreibung

Anzeige Warenmenge, die auf der jeweils angegebenen Unterlage abgeschrieben werden soll.

Neu

Mit der Schaltfläche "Neu" kann der Dialog zur Erfassung einer neuen Unterlage geöffnet werden.

Bearbeiten

Die Schaltfläche "Bearbeiten" öffnet den Dialog zur Bearbeitung einer Unterlage.

Löschen

Mit der Schaltfläche "Löschen" kann eine Unterlage wieder gelöscht werden.

Bearbeite Unterlage

Der Dialog zur Erfassung der Daten einer neuen Unterlage kann unter der Tabelle Unterlagen mit der Schaltfläche "Neu" geöffnet werden.

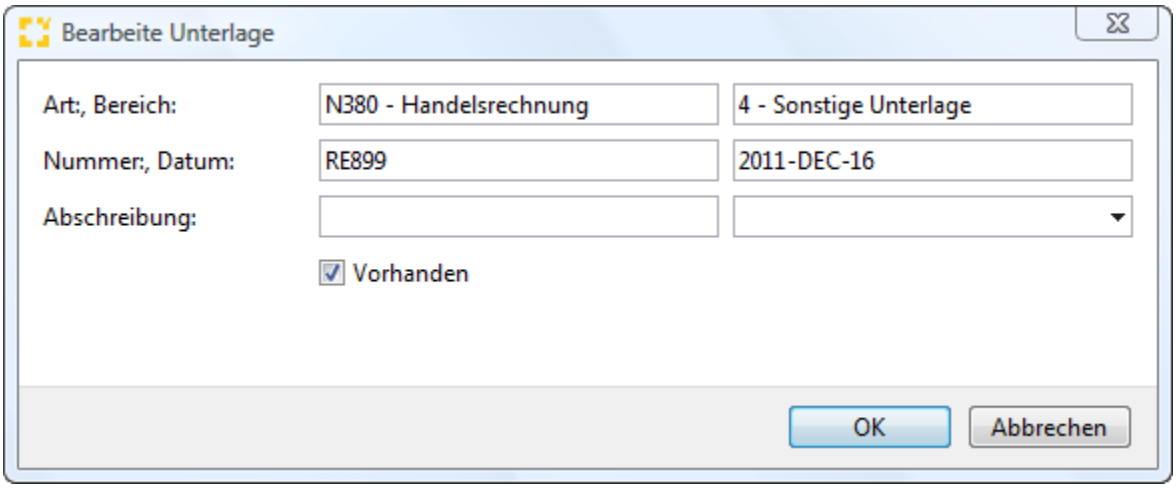

Art

Eingabe der Art der Unterlage, bzw. der Codierung.

Bereich

Der Bereich der Unterlage wird automatisch aus den globalen Stammdaten vorbelegt.

Nummer

In diesem Feld wird die Nummer der vorgelegten Unterlage erfasst.

Datum

Hier wird das Ausstellungsdatum der vorgelegten Unterlage erfasst.

Abschreibung

In diesem Feld wird die Warenmenge angegeben, die auf der jeweils angegebenen Unterlage abgeschrieben werden soll.

Maßeinheit (Abschreibung)

Schlüssel für die Maßeinheit der abzuschreibenden Menge, die auf der jeweils abzuschreibenden Unterlage angegeben ist.

Hinweise zu vorzulegenden Unterlagen

Mit der Aktion "Hinweise zu vorzulegenden Unterlagen" unten links, kann systemseitig geprüft werden, ob laut EZT zur angegebenen Warentarifnummer eventuell bestimmte Unterlagen vorgelegt werden müssen. Eine detaillierte Beschreibung der Funktion findet sich im Kapitel Hinweise zu vorzulegenden Unterlagen.

Copyright © 2014 Riege Software International GmbH. Alle Rechte vorbehalten.

Hinweise zu vorzulegenden Unterlagen - Warenpositionen - AZ/AV-UV

- Einleitung
- Beschreibung

Einleitung

Als zusätzliches Feature bietet Scope unter Menüpunkt Warenposition - Unterlagen die Funktion "Hinweise zu vorzulegende Unterlagen". Wird diese Funktion aktiviert, wird systemseitig geprüft ob zur angegebenen Warentarifnummer und dem Ursprungsland eventuell bestimmte Unterlagen vorgelegt werden müssen, die zur Überführung der Waren in das Zollverfahren notwendig sind. Die Hinweise werden direkt aus dem (m) EZT geliefert, dabei greift Scope auf die zollseitig aktuell zur Verfügung gestellte Version des (m) EZT zu. Die Anzeige möglicher Unterlagenarten gibt dem Anwender direkt bei der Erfassung der Zollanmeldung die Möglichkeit zu prüfen, ob alle zollrechtlich vorzulegenden Unterlagen vorliegen.

Beschreibung

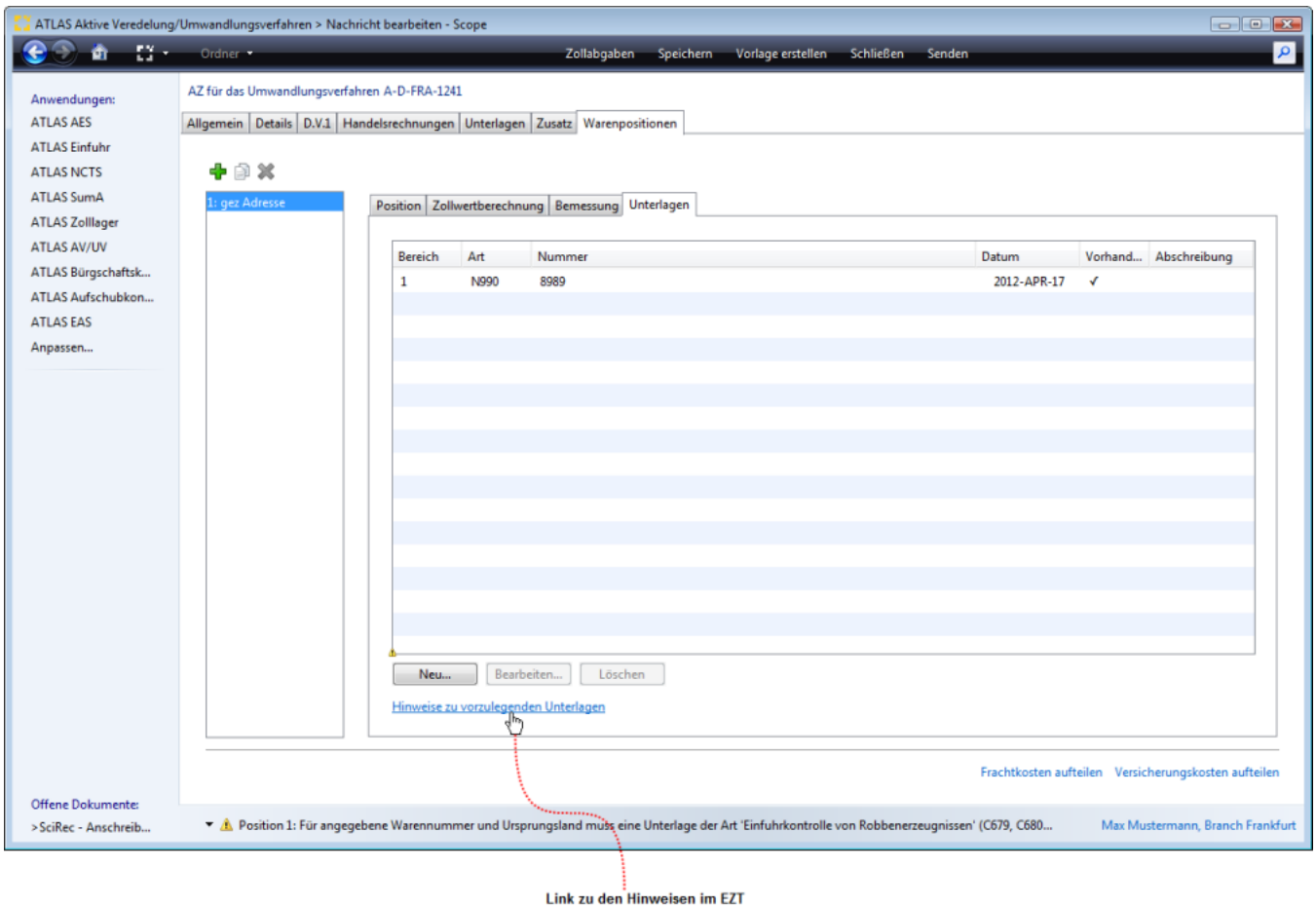

Nach der Aktivierung der Funktion "Hinweise zu vorzulegende Unterlagen" werden die für die Position (Warentarifnummer) möglicherweise zollrechtlich notwendigen Einfuhrdokumente laut (m) EZT komplett angezeigt. Es werden insgesamt zwei Unterlagenarten vorgeschlagen.

Copyright © 2014 Riege Software International GmbH. Alle Rechte vorbehalten.

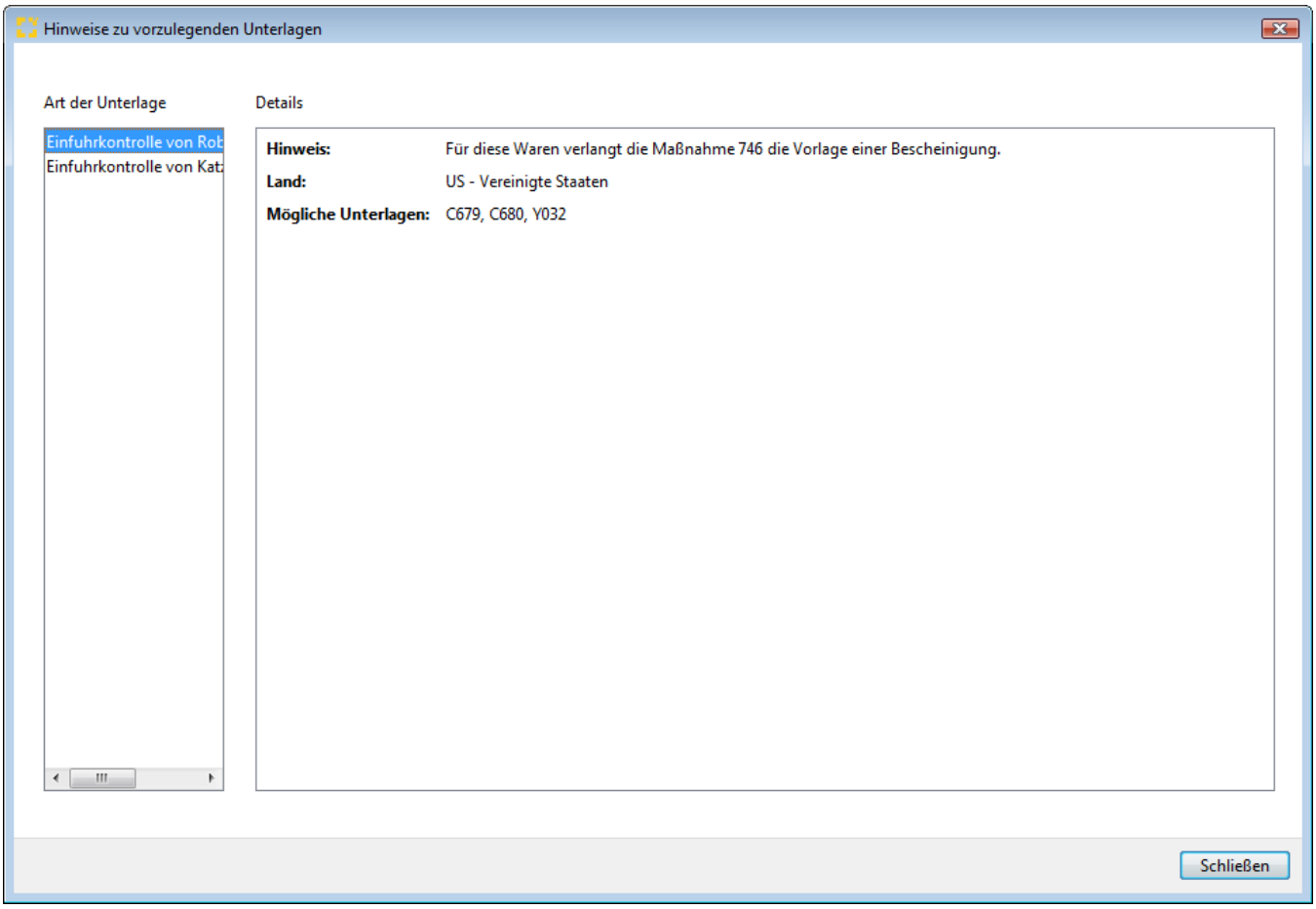

Copyright © 2014 Riege Software International GmbH. Alle Rechte vorbehalten.

(b) vereinfachte Zollanmeldung vZA- AV/UV

- Einleitung
- Beschreibung

Einleitung

Scope bietet für die Erfassung der Daten einer vereinfachte Zollanmeldung vZA- AV/UV hilfreiche Zusatzfunktionen für den Anwender, wie z.B. die automatische Aufteilung von Fracht- und Nebenkosten, inländische Beförderungskosten, die automatisierte Übernahme von zollspezifischen Stammdaten und Gestellungsdaten aus der SumA. Hinweise zu vorzulegenden Unterlagen können während der Erfassung der Daten der vZA-AV/UV direkt durch den Anwender abgerufen werden. Das Scope Feature Handelsrechnungen kann Daten im XML Format, oder händisch erfasste Rechnungszeilen, in Warenpositionen konvertieren. Mit der Funktion vorläufige Zollabgabenberechnung können die vorläufigen Abgaben für eine Zollanmeldung ermittelt werden, das Ergebnis der Berechnung kann als .xls Datei generiert werden.Für die Erfassung der Zollanmeldung können Vorlagen verwendet werden. Durch die Möglichkeit einer dynamischen Artikelerfassung können kundenspezifische Daten wie Artikelnummer, Warennummer, Warenbeschreibung bei der Erfassung in der Zollanmeldung direkt in das kundenspezifische Warenverzeichnis in der Artikelverwaltung gespeichert werden.

Beschreibung

Über die Auswahl Programmaktion Neu in der Scope ATLAS AV/UV Benutzeroberfläche, kann der Erfassungsdialog für die Daten einer vereinfachte Zollanmeldung für die Aktive Veredelung, oder das Umwandlungsverfahren aufgerufen werden.

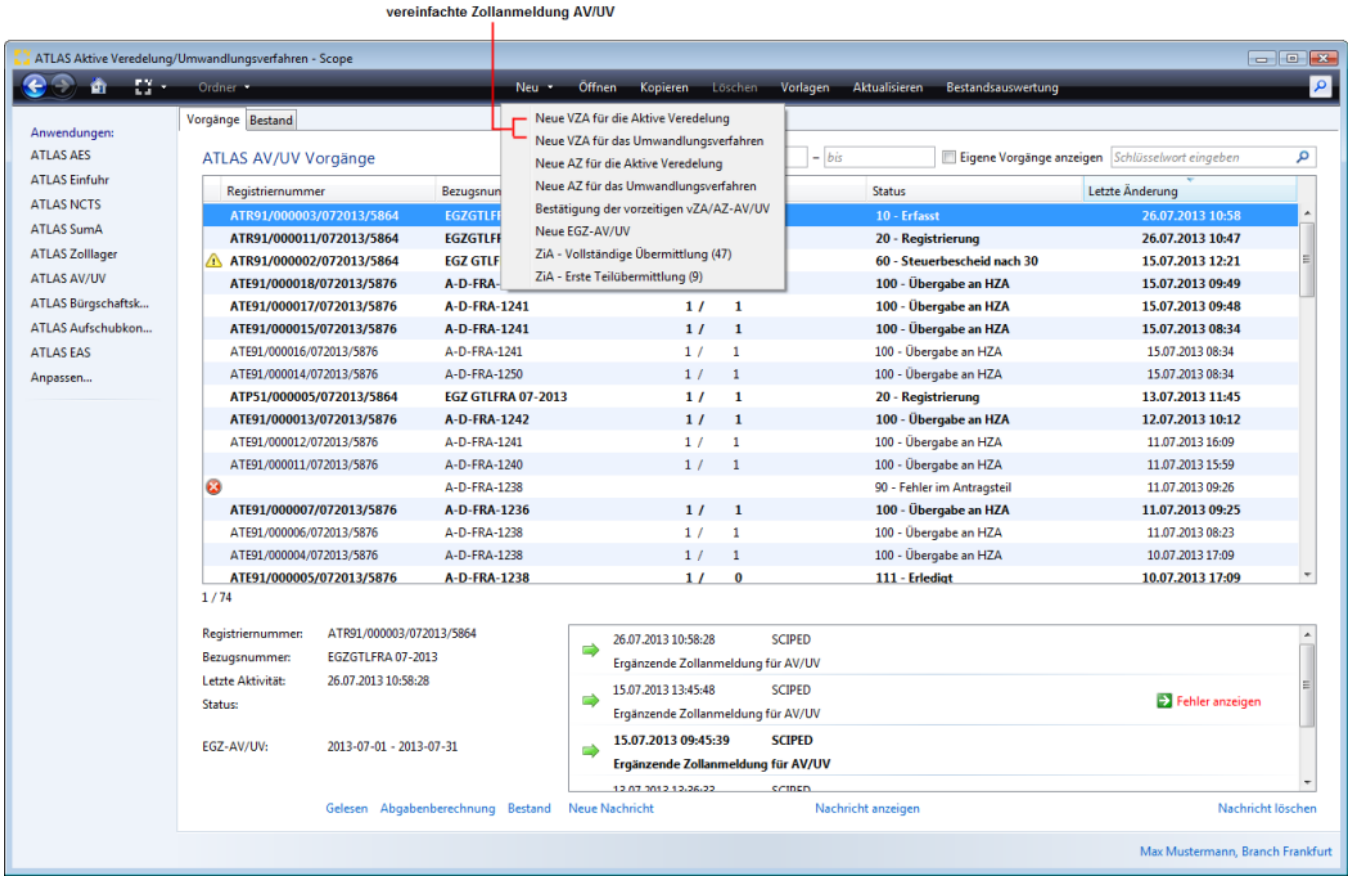

Wurden Vorlagen erstellt kann nach Art der Auswahl der Nachricht zur Antragserfassung (vZA/UV oder vZA/AV) eine der Vorlagen ausgewählt werden. Die als Standard gekennzeichnete Vorlage wird systemseitig im Drop Down Menü als erste Auswahl angeboten. Es gibt hier auch die Option eine neue vereinfachte Zollanmeldung ohne Vorlage zu erstellen.

Copyright © 2014 Riege Software International GmbH. Alle Rechte vorbehalten.

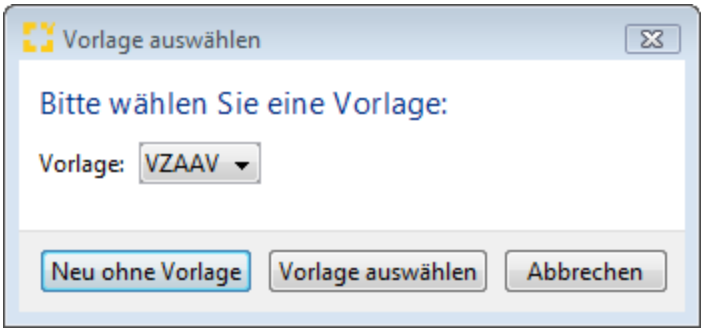

Copyright © 2014 Riege Software International GmbH. Alle Rechte vorbehalten.

(a) Allgemein - vereinfachte Zollanmeldung (vZA- AV/UV)

- Einleitung
- Beschreibung

Einleitung

In der nachfolgenden Dialogmaske werden die Kopfdaten Allgemein der vereinfachten Zollanmeldung (vZA-AV/UV) dargestellt. Neben den Eingabefeldern im Erfassungsdialog der Kopfdaten, stehen die folgenden Programmaktionen zur Verfügung. Über die Schaltfläche **"Zollabgaben"** kann bei einer Sendung die noch nicht zollseitig registriert wurde die vorläufige Zollabgabenberechnung gestartet werden. Über die Schaltfläche **"Speichern"**, können erfasste Kopfdaten gespeichert werden. Über die Schaltfläche **"Vorlage erstellen"** können die Daten der Zollanmeldung als Vorlage gespeichert werden. Über die Schaltfläche **"Schließen"** kann der Erfassungsdialog geschlossen werden. Über die Schaltfläche **"Senden"** können die Daten der Zollanmeldung an den Zoll übermittelt werden.

Beschreibung

Im vorliegenden Fall wurde die vereinfachten Zollanmeldung für die Aktive Veredelung ausgewählt. Die Anzeige der Eingabefelder ist dabei identisch mit denen der vereinfachten Zollanmeldung für die Überführung in das Umwandlungsverfahren.

**Zur Erleichterung für die spätere Bearbeitung der EGZ AV/UV, werden auch zusätzliche EIngabefelder angeboten, die NICHT Teil der Nachricht (SCIREC) sind. sondern in der EGZ AV/UV (SCIPED) ergänzt werden müssten. Wenn in diesen Feldern Daten erfasst werden, werden diese nicht an den Zoll übermittelt, aber stehen später als Datenvortrag in der EGZ AV/UV bereits zur Verfügung und müssen dann nicht in der EGZ-AV/UV erfasst werden. Diese Zusatzfelder sind in der der Beschreibung mit einem roten * gekennzeichnet.*

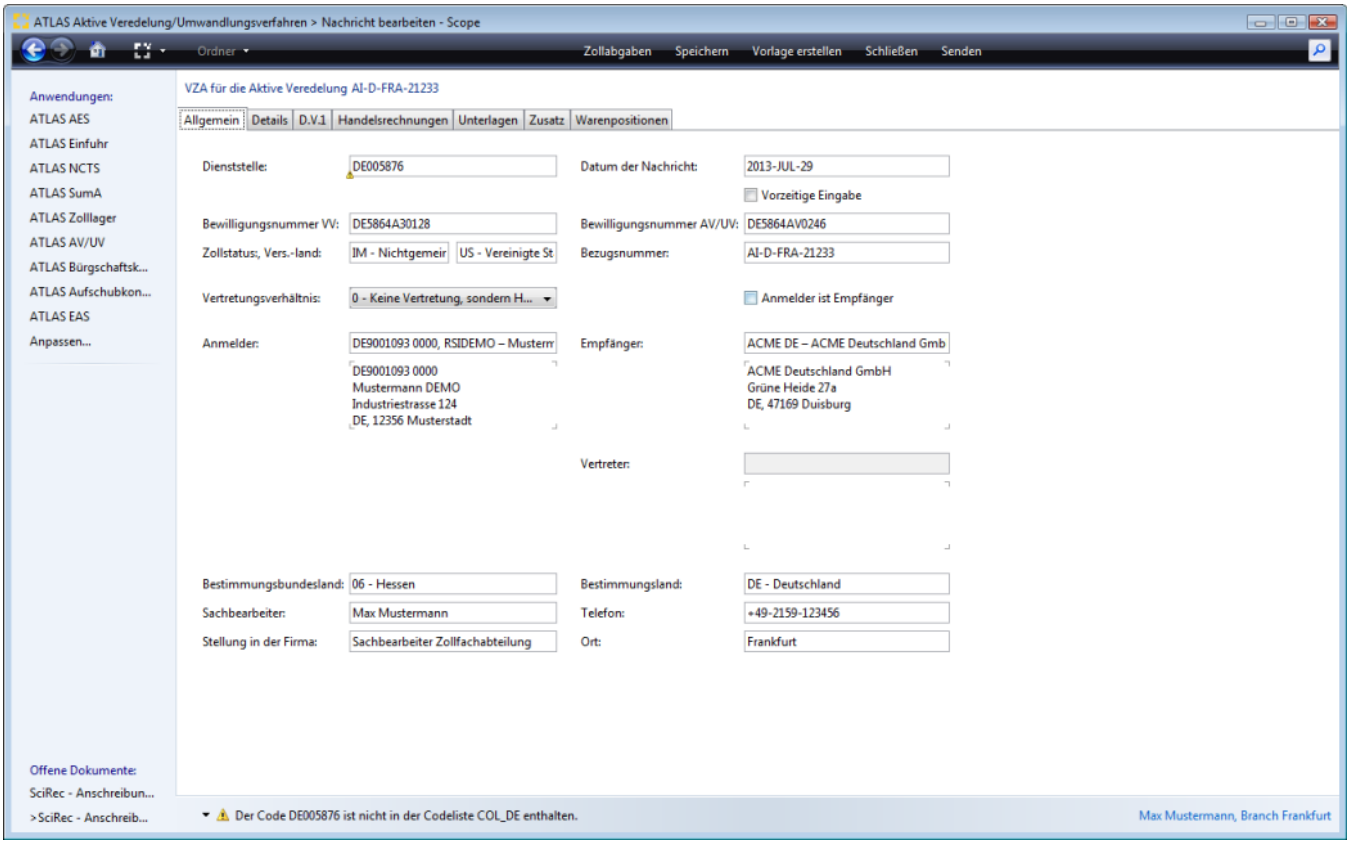

Dienststelle

Dienststellennummer des zuständigen Abfertigungszollamtes. Hilfreiche Angaben zu Zollstellen finden Sie auch in der Liste der Zollstellen COL-Information der EU.

Datum der Nachricht

Datum, an dem die Anmeldung durch den Bearbeiter erstellt wurde. Das übermittelte Datum muss gültig sein. Das angegebene Datum darf nicht größer als das Tagesdatum sein.

Copyright © 2014 Riege Software International GmbH. Alle Rechte vorbehalten.

Vorzeitige Eingabe

Kennzeichen, ob die Angaben zur Anmeldung vor der Gestellung der Warensendung übermittelt werden

Bewilligungsnummer (vereinf. Verfahren)

Es sind nur Bewilligungen zulässig mit der Kennung 'A3' - 'A6' und 'S3' - 'S6'. Die Bewilligungsnummer ist ohne Trennzeichen zu übermitteln.

Bewilligungsnummer (AV/UV)

Nummer einer Bewilligung zu einer aktiven Veredelung/zu einem Umwandlungsverfahren, auf das sich die Anmeldung bezieht. Die Bewilligungsnummer ist ohne Trennzeichen zu übermitteln.

Zollstatus

Zollrechtlicher Status der Ware (Gemeinschaftsware, Nichtgemeinschaftsware mit Versendung aus EFTA Staaten, Nichtgemeinschaftswaren)

Versendungsland

Länderkennzeichen des Versendungs-/ Ausfuhrlandes

Bezugsnummer

internes Ordnungskriterium

Vertretungsverhältnis

0= Keine Vertretung, sondern Handeln im eigenen Namen und für eigene Rechnung

1= Vertretung im Namen und für Rechnung eines Anderen (direkte Vertretung)

2= Vertretung im eigenen Namen, aber für Rechnung eines Anderen (indirekte Vertretung)

Für Bewilligungen von Anschreibeverfahren / vereinfachte Anmeldeverfahren im eigenen Namen (Bewilligungen A3/S3, A4/S4) zulässige Angabe: 0, 1 oder 2 - Für Bewilligungen von Anschreibeverfahren / vereinfachte Anmeldeverfahren im fremden Namen (Bewilligungen A5/S5, A6/S6) zulässige Angabe: 1 oder 2

Kennzeichen Anmelder ist Empfänger*

Kennzeichen, ob Anmelder und Empfänger identisch sind

Anmelder

Angaben zum Anmelder. EORI-Nummer, unter der neben Name und Anschrift weitere relevante Daten des Anmelders gespeichert sind.

Bei Bewilligungen A3/S3, A4/S4:
Enthält das Feld "Kennzeichen Vertretungsverhältnis" den Wert '0', dann muss die angegebene "Anmelder (TIN)" identisch sein mit der EORI-Nummer des Bewilligungsinhabers A3/S3/A4/S4 und mit der EORI-Nummer des Bewilligungsinhabers AV/UV. Enthält das Feld "Kennzeichen Vertretungsverhältnis" den Wert '1', dann muss die angegebene "Anmelder (TIN)" identisch sein mit der EORI-Nummer des Bewilligungsinhabers AV/UV.

Empfänger*

Angaben zum Empfänger (EORI Nummer oder Adressdaten) . Eine Angabe ist nur zulässig und erforderlich, wenn das Feld "Anmelder ist Empfänger" den Wert 'N' und das Feld "Empfänger (Name)" keinen Wert beinhaltet.

Vertreter

Angaben zum Vertreter. EORI-Nummer, unter welcher neben Name und Anschrift weitere relevante Daten des Vertreters gespeichert sind.

Bei Bewilligungen A3/S3, A4/S4:
Ist der Inhalt des Feldes "Anmelder (TIN)" nicht mit der EORI-Nummer des Bewilligungsinhabers A3/S3/A4/S4 identisch, so muss der Inhalt des Feldes "Vertreter (TIN)" mit der EORI-Nummer des Bewilligungsinhabers A3/S3/A4/S4 identisch sein.
Bei Bewilligungen A5/S5, A6/S6:
Der Inhalt des Feldes "Vertreter (TIN)" muss mit der EORI-Nummer des Bewilligungsinhabers A5/S5/A6/S6 identisch sein.

Für Rechnung

EORI-Nummer, unter welcher Name und Anschrift des vom Anmelder Vertretenen gespeichert sind oder Adressdaten.

Bei Bewilligungen A3/S3, A4/S4:
Die Angabe ist nur zulässig und erforderlich, wenn das Feld "Kennzeichen Vertretungsverhältnis" den Wert '2' und das Feld "Für Rechnung (Name)" keinen Wert enthält. Der Inhalt des Feldes muss mit der EORI-Nummer des Bewilligungsinhabers A3/S3/A4/S4 übereinstimmen, wenn das Feld "Kennzeichen Vertretungsverhältnis" den Wert '2' enthält und der Inhalt des Feldes "Anmelder (TIN)" nicht mit der EORI-Nummer des Bewilligungsinhabers A3/S3/A4/S4 identisch ist. Der Inhalt des Feldes muss mit der EORI-Nummer des Bewilligungsinhabers AV/UV übereinstimmen,

Copyright © 2014 Riege Software International GmbH. Alle Rechte vorbehalten.

wenn das Feld "Kennzeichen Vertretungsverhältnis“ den Wert '2' enthält und der Inhalt des Feldes "Anmelder (TIN)" nicht mit der EORI-Nummer des Bewilligungsinhabers AV/UV identisch ist. Bei Übermittlung einer Angabe in "Für Rechnung (TIN)" gilt: Die Angabe im Feld "Für Rechnung (TIN)" darf mit der Angabe im Feld "Anmelder (TIN)" nicht identisch sein.
Bei Bewilligungen A5/S5, A6/S6:
Die Angabe von "Für Rechnung (TIN)" ist unzulässig.

Bestimmungsbundesland*

Schlüssel für das Bestimmungsbundesland.

Bestimmungsland*

Der zulässige Wert im Feld Bestimmungsland ist abhängig vom Bestimmungsbundesland. Enthält das Feld "Bestimmungsbundesland" einen von '25' abweichenden Wert, dann ist in diesem Feld nur der Wert 'DE' zulässig. Enthält das Feld "Bestimmungsbundesland" den Wert '25', dann ist in diesem Feld der Wert 'DE' nicht zulässig

Sachbearbeiter

Der Name des Sachbearbeiters. Der Wert wird als Default aus den zollspezifischen Stammdaten gesetzt.

Telefon

Die Telefonnummer des Sachbearbeiters. Der Wert wird als Default aus den zollspezifischen Stammdaten gesetzt.

Stellung in der Firma

Die Stellung des Sachbearbeiters. Der Wert wird als Default aus den zollspezifischen Stammdaten gesetzt.

Ort

Der Ausstellungsort, an dem die Anmeldung erstellt wurde. Der Wert wird als Default aus den globalen Stammdaten gesetzt.

Copyright © 2014 Riege Software International GmbH. Alle Rechte vorbehalten.

(b) Details - vereinfachte Zollanmeldung (vZA- AV/UV)

- Einleitung
- Beschreibung

Einleitung

In der nachfolgenden Dialogmaske werden die Kopfdaten Details der vereinfachten Zollanmeldung (vZA-AV/UV) dargestellt. Neben den Eingabefeldern im Erfassungsdialog der Kopfdaten, stehen die folgenden Programmaktionen zur Verfügung. Über die Schaltfläche **"Zollabgaben"** kann bei einer Sendung die noch nicht zollseitig registriert wurde die vorläufige Zollabgabenberechnung gestartet werden. Über die Schaltfläche **"Speichern"**, können erfasste Kopfdaten gespeichert werden. Über die Schaltfläche **"Vorlage erstellen"** können die Daten der Zollanmeldung als Vorlage gespeichert werden. Über die Schaltfläche **"Schließen"** kann der Erfassungsdialog geschlossen werden. Über die Schaltfläche **"Senden"** können die Daten der Zollanmeldung an den Zoll übermittelt werden.

Beschreibung

Im vorliegenden Fall wurde die vereinfachte Zollanmeldung für die Aktive Veredelung ausgewählt. Die Anzeige der Eingabefelder ist dabei identisch mit denen der vereinfachten Zollanmeldung für die Überführung in das Umwandlungsverfahren.

**Zur Erleichterung für die spätere Bearbeitung der EGZ AV/UV, werden auch zusätzliche EIngabefelder angeboten, die NICHT Teil der Nachricht (SCIREC) sind. sondern in der EGZ AV/UV (SCIPED) ergänzt werden müssten. Wenn in diesen Feldern Daten erfasst werden, werden diese nicht an den Zoll übermittelt, aber stehen später als Datenvortrag in der EGZ AV/UV bereits zur Verfügung und müssen dann nicht in der EGZ-AV/UV erfasst werden. Diese Zusatzfelder sind in der der Beschreibung mit einem roten * gekennzeichnet.*

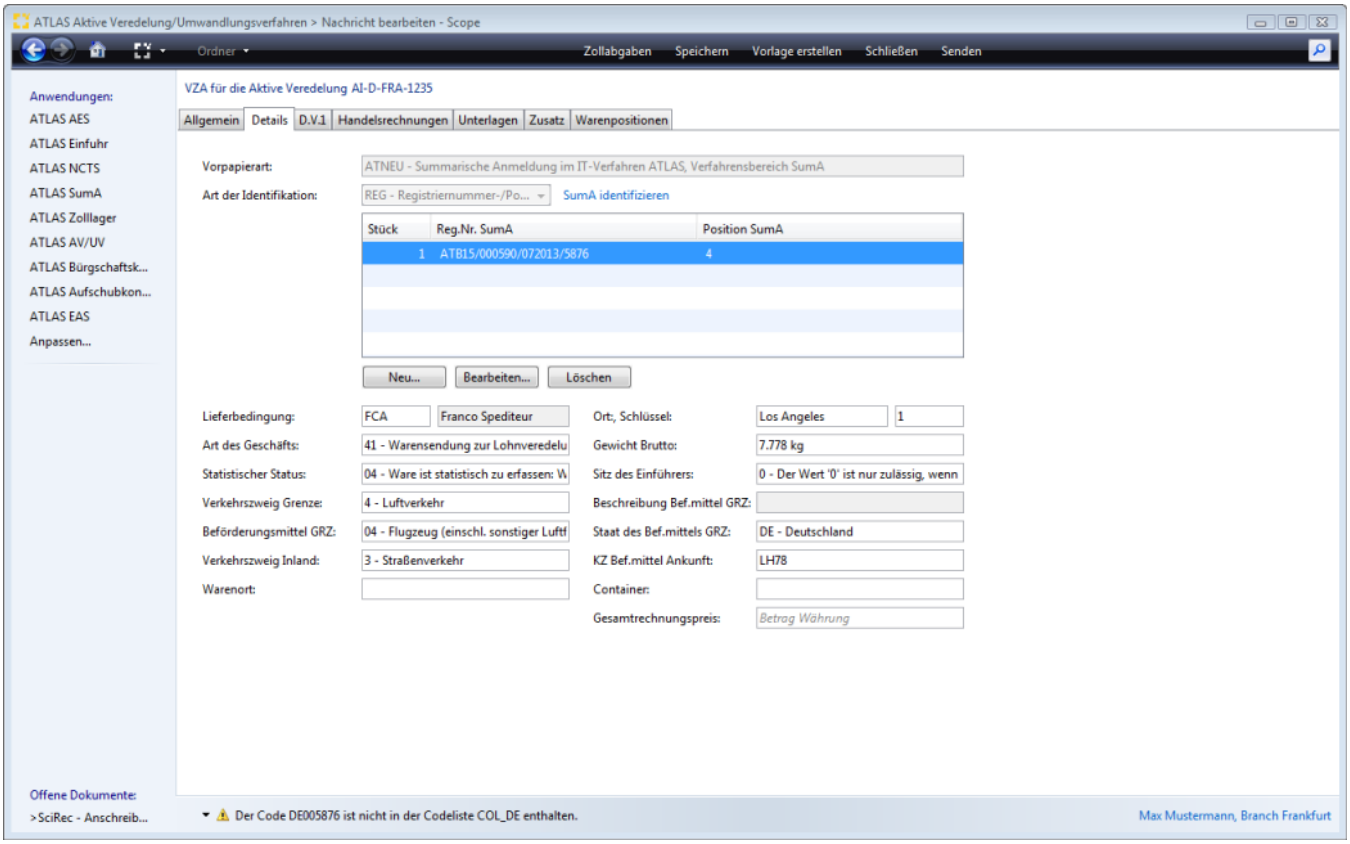

Vorpapierart

Hier kann die Vorpapierart angegeben werden. Das ist die Angabe, dass ein Zollpapier einer vorangegangenen Bestimmung oder eine bereits in der Verwaltung von Summarischen Anmeldungen bestehende Registriernummer erledigt werden soll. Enthält das Feld "Art der Anmeldung" einen der Werte 'AAV' oder 'AUV', so ist hier nur einer der Werte 'ATNEU', 'AT-AV', 'AT-UV' oder 'AT-ZL' zulässig. Bei der Vorpapierart ATNEU kann zwischen der Art der Identifikation **REG = Registriernummer-/Positionsnummerbezogene Identifikation**, bzw. **AWB = Ordnungsbegriff bezogene Identifikation** gewählt werden. Eine Liste von systemseitig vorhandenen summarischen Anmeldungen, kann über die Funktion **"SumA identifizieren"** aufgerufen werden.

Lieferbedingung*

Angabe der Lieferbedingung (Incoterm Code)

Copyright © 2014 Riege Software International GmbH. Alle Rechte vorbehalten.

Lieferbedinung Incoterm*

Beschreibung der Lieferbedingung im Klartext. Eine Angabe ist nur zulässig und erforderlich, wenn das Feld "Lieferbedingung" den Wert 'XXX' beinhaltet.

Lieferbedingung Ort*

Angabe, auf welchen Ort sich der Incoterm-Code bezieht

Schlüssel*

Angabe des Schlüssels zur Lieferbedingung

1= Ab Werk, fob ausländischer Einladehafen sowie ähnliche Lieferbedingungen, bei denen die Lieferungskosten für die ausländische Beförderungsstrecke nicht oder nur zu einem geringen Teil im Rechnungspreis enthalten sind (z.B. bei der Lb "cif New York").

3= Frei deutsche Grenze, cif deutscher Seehafen, frei Haus verzollt sowie ähnliche Lieferbedingungen, bei denen die Lieferungskosten für die ausländische Beförderungsstrecke zum überwiegenden Teil im Rechnungspreis enthalten sind (z.B. bei der Einfuhr aus Übersee mit der Lieferbedingung "cif Antwerpen" oder "fob Binnenschiff Rotterdam").

Art des Geschäfts*

Hier ist die Art des Geschäfts anzugeben (z.B. 11= endgültiger Kauf, Verkauf).*

Gewicht Brutto

Bruttogewicht, Gesamtrohmasse der Sendung in kg

Statistischer Status*

Schlüssel für die statistische Behandlung der Ware

Sitz des Einführer*

Schlüssel für den Sitz des Einführers

Verkehrszweig an der Grenze

Es ist die Art des Verkehrszweigs entsprechend des aktiven Beförderungsmittels, mit dem die Waren in das Zollgebiet der Gemeinschaft verbracht worden sind, anzugeben.

Staat des Beförderungsmittels

Länderkennzeichen für die Staatszugehörigkeit des Beförderungsmittels

Beschreibung des Beförderungsmittels

Angabe ist nur zulässig und erforderlich, wenn das Feld "Art des Beförderungsmittels an der Grenze" den Wert '07' beinhaltet.

Verkehrszweig an der Grenze

Es ist die Art des Verkehrszweigs entsprechend des aktiven Beförderungsmittels, mit dem die Waren in das Zollgebiet der Gemeinschaft verbracht worden sind, anzugeben.

Art des Beförderungsmittels

Art des Beförderungsmittels an der Grenze

Beschreibung des Beförderungsmittels

Angabe ist nur zulässig und erforderlich, wenn das Feld "Art des Beförderungsmittels an der Grenze" den Wert '07' beinhaltet.

Verkehrszweig im Inland

Schlüssel für die Art des inländischen Verkehrszweigs. Das Feld ist nicht auszufüllen, wenn die Einfuhrformalitäten bei der Eingangszollstelle erfüllt werden.

Kennzeichen Beförderungsmittel bei der Ankunft

Kennzeichen bzw. Name des Beförderungsmittels bei Ankunft

Warenort

Der Ort an dem sich die Ware befindet (Nur auf Verlangen der Zollstelle auszufüllen, z.B. Lager, Schuppen).

Copyright © 2014 Riege Software International GmbH. Alle Rechte vorbehalten.

Container

In diesem Feld können Containernummern angegeben werden. Die Angabe von 9 Nummern ist zulässig, wobei diese jeweils mit Komma zu trennen sind.

Verkehrszweig im Inland

Schlüssel für die Art des inländischen Verkehrszweigs. Das Feld ist nicht auszufüllen, wenn die Einfuhrformalitäten bei der Eingangszollstelle erfüllt werden.

Gesamtrechnungspreis*

Der Gesamtrechnungsbetrag in der geschuldeten Währung. Der Betrag und die Währung können direkt in das Eingabefeld geschrieben werden, oder durch Doppelklick auf das „Geld" Symbol separat erfasst werden.

Copyright © 2014 Riege Software International GmbH. Alle Rechte vorbehalten.

Vorpapierarten - Details - vereinfachte Zollanmeldung (vZA-AV/UV)

- Einleitung
- Beschreibung

Einleitung

Im Folgenden werden die Erfassungsdialoge zu den **Vorpapierarten ATNEU (Summarische Anmeldung im IT-Verfahren ATLAS)**, **AT-ZL (Zolllagerverfahren als vorangegangenes Verfahren)** dargestellt.

Beschreibung

Vorpapier Art ATNEU (Summarische Anmeldung im IT-Verfahren ATLAS) mit Beendigungsanteil
Vorpapier Art AT-ZL mit Beendigungsanteil

Vorpapier Art ATNEU (Summarische Anmeldung im IT-Verfahren ATLAS) mit Beendigungsanteil

Bei der Vorpapierart ATNEU kann zwischen der Art der Identifikation **REG = Registriernummer-/Positionsnummerbezogene Identifikation**, bzw. **AWB = Ordnungsbegriff bezogene Identifikation** gewählt werden. Eine Liste von systemseitig vorhandenen summarischen Anmeldungen, kann über die Funktion **"SumA identifizieren"** aufgerufen werden.

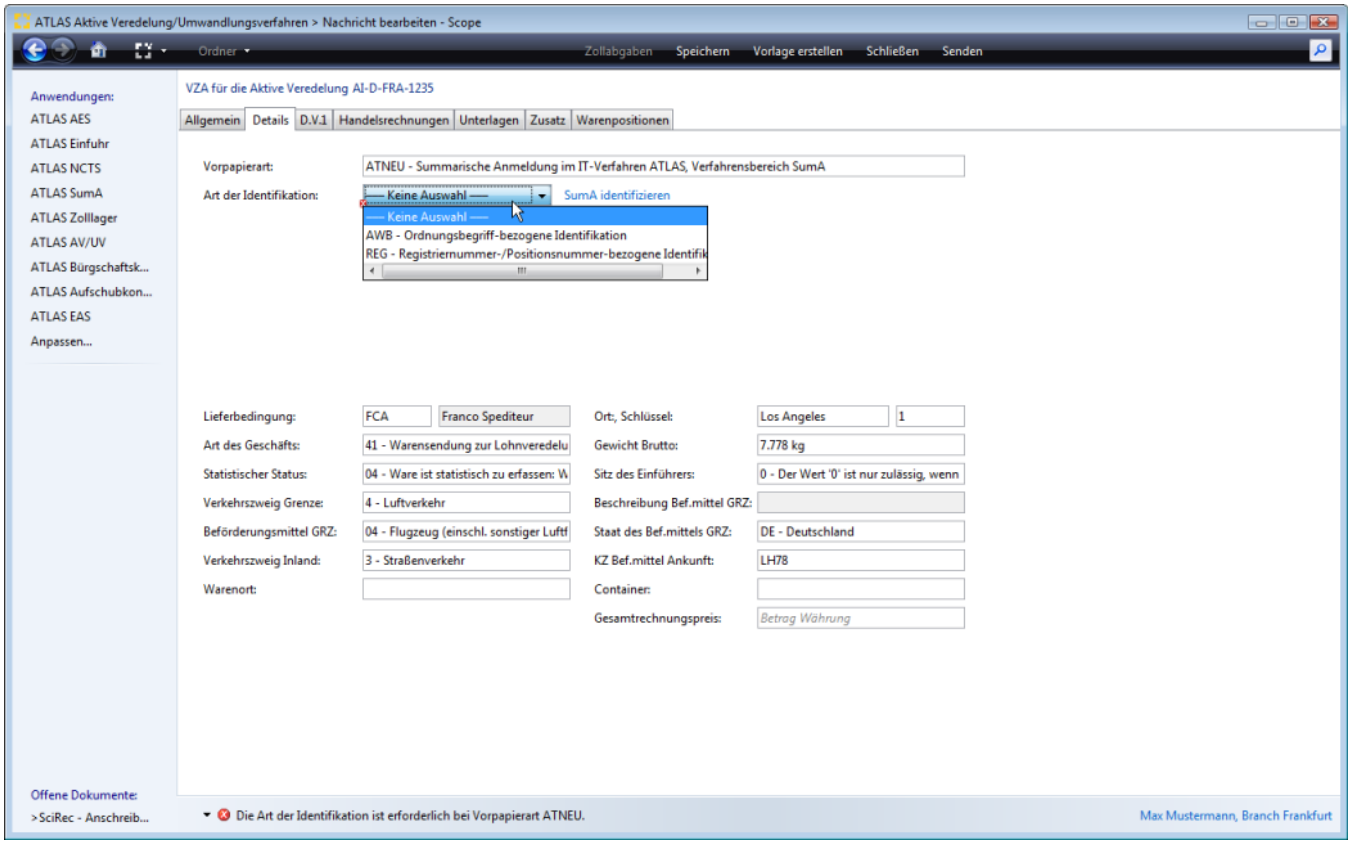

SumA identifizieren

Einen direkten Zugriff und Auswahlmöglichkeit auf die eigenen systemseitig vorhandene SumA Vorgänge wird über die Funktion SumA identifizieren ermöglicht.

Copyright © 2014 Riege Software International GmbH. Alle Rechte vorbehalten.

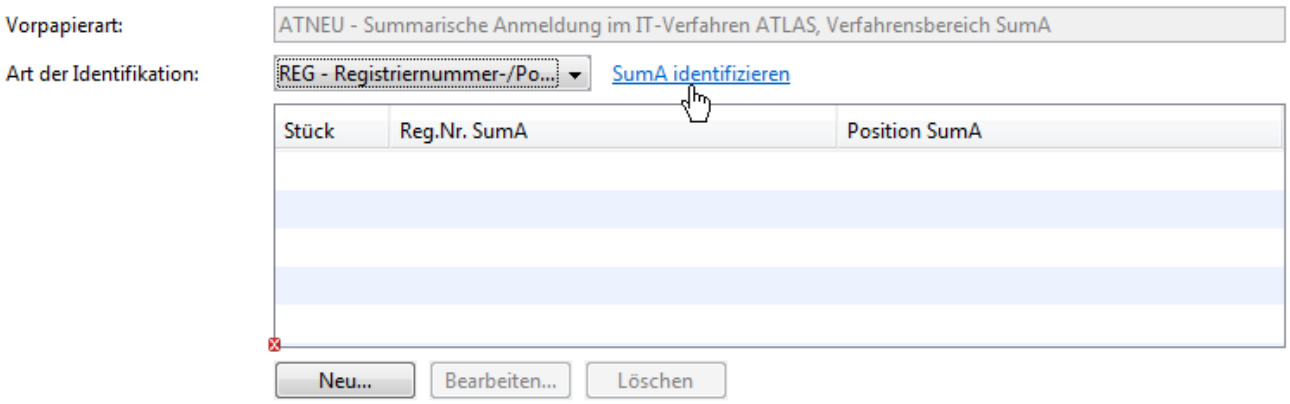

Es gibt die Möglichkeit über **drei Schaltflächen** folgende Optionen auszuwählen:

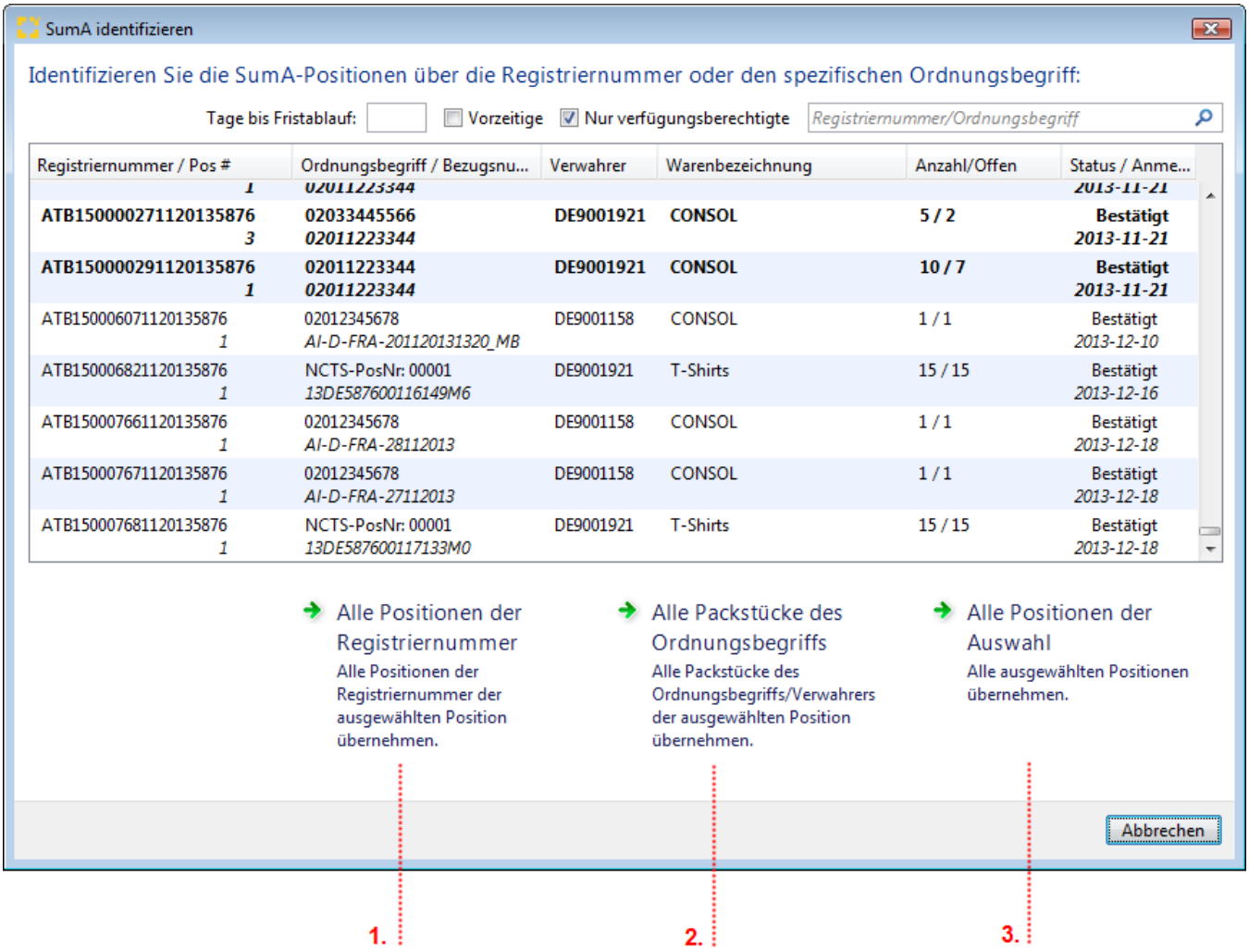

1. **Alle Positionen der Registriernummer**
Ist eine Position einer Registriernummer markiert, können alle Positionen dieser Registriernummer übernommen werden.

2. **Alle Packstücke des Ordnungsbegriffs**
Es können alle Packstuecke des Ordnungsbegriffs (AWB)/Verwahrers einer markierten Position übernommen werden.

3. Alle Positionen der Auswahl
Wurden mehrere Positionen markiert, können diese komplett übernommen werden.

Filter - und Suchfunktion

Copyright © 2014 Riege Software International GmbH. Alle Rechte vorbehalten.

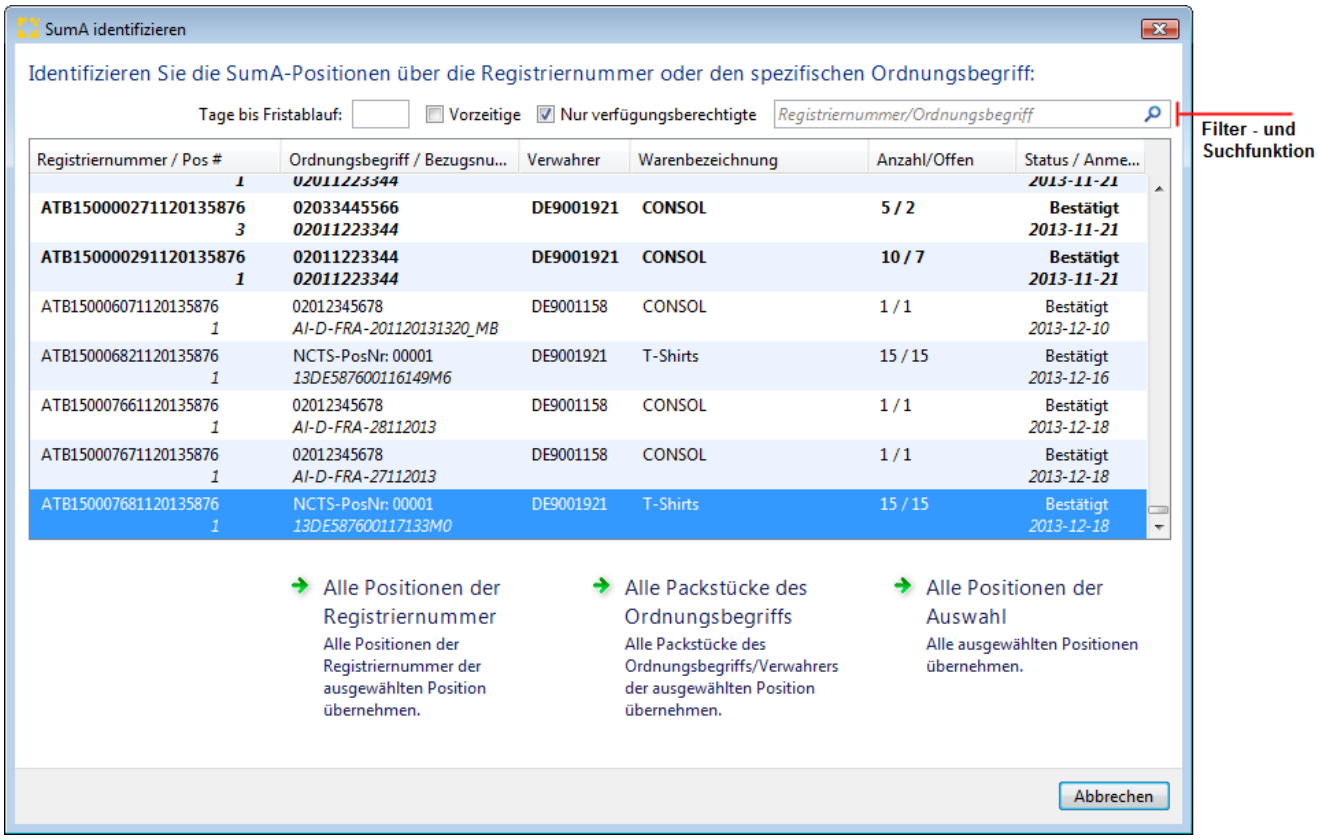

- **Tage bis Fristablauf**
  Durch Angabe einer Anzahl von Tagen bis zum drohenden Fristablauf werden die entsprechenden SumA Vorgänge angezeigt
- **Vorzeitige**

  Wird in dieses Feld angehakt, werden auch die SumA Vorgänge im Status Vorzeitig angezeigt.
- **Nur verfügungsberechtigte**
  Wird in dieses Feld angehakt, werden nur die SumA Vorgänge angezeigt, für die der Branch verfügungsberechtigt ist.
- **Suche Registriernummer/Ordnungsbegriff**

  Hier kann durch Eingabe eines Suchbegriffs nach einem Auftrag gesucht werden (z.B. Registriernummer, Bezugsnummer, SPO)

ID Art REG/BE-Anteil direkt erfassen

Die Daten zum Beendigungsanteil SumA REG können direkt erfasst werden über die Schaltfläche "Neu".

Copyright © 2014 Riege Software International GmbH. Alle Rechte vorbehalten.

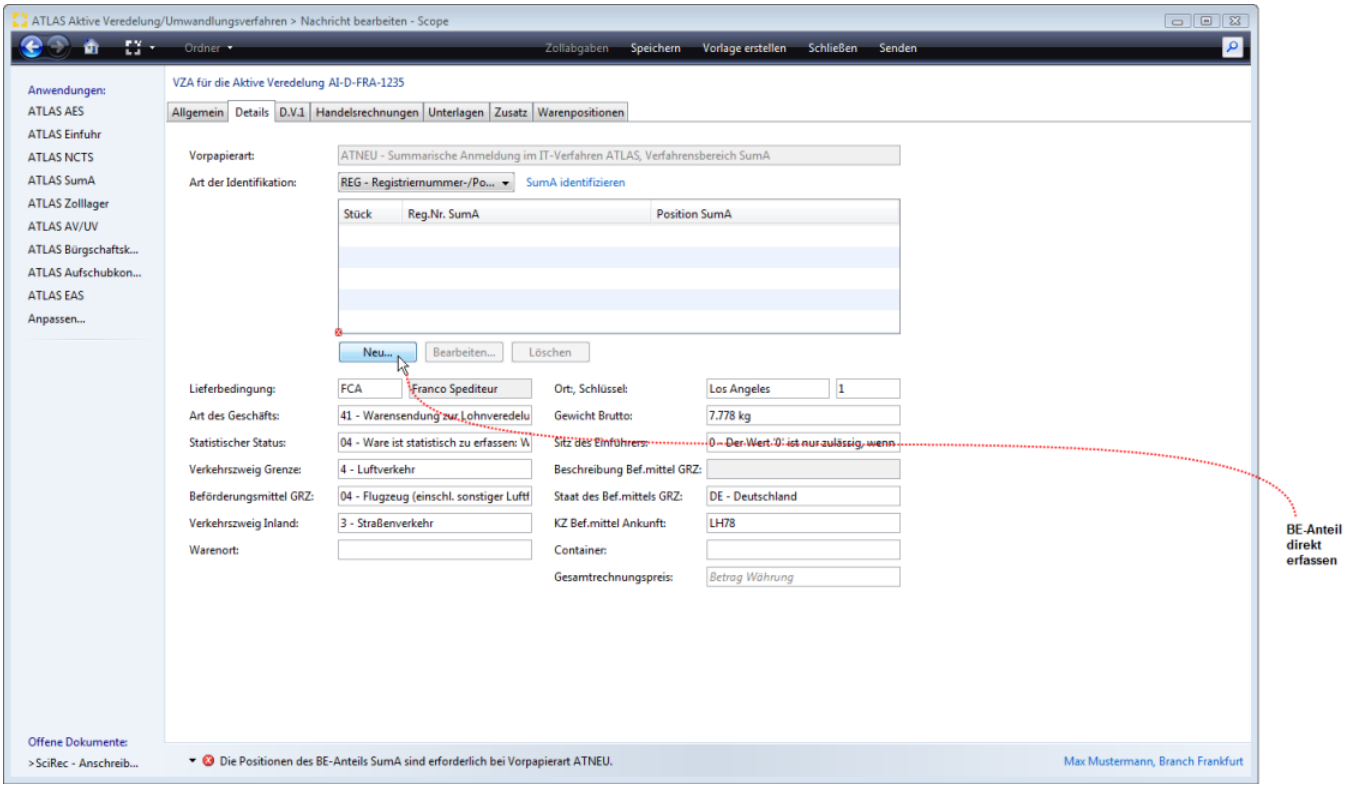

Bearbeite Beendigungsanteil-SumA-Position (Registriernummer)

Im nachfolgenden Erfassungsdialog Beendigungsanteil-SumA-Position können die Daten zur Registriernummer ATB15 ergänzt werden. Scope bietet bereits einen ATB "Dummie" als Registriernummer an, bei dem nur noch die laufende Nummer ergänzt werden muss. Die Zolldienststellennummer entspricht der Abfertigungszollstelle, auch der aktuelle Monat und das Jahr werden vorbelegt. In den übrigen Feldern kann auf die Position referenziert und die abzuschreibende Stückzahl angegeben werden.

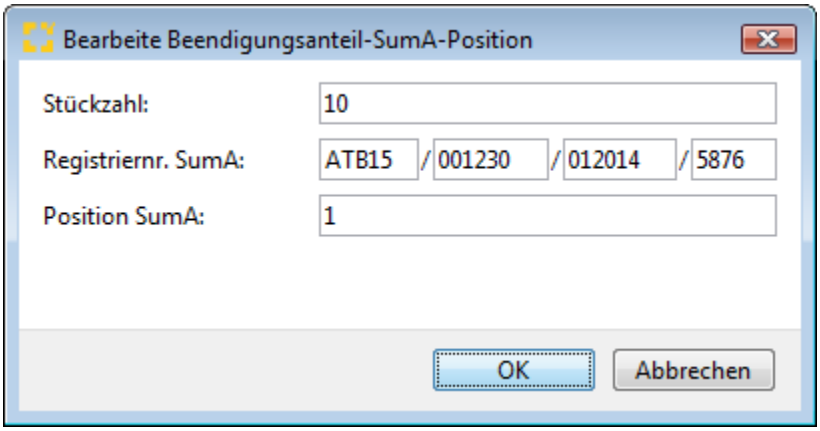

Stückzahl (BE-Anteil SumA)

Anzahl der zu erledigenden Packstücke.

Registriernummer SumA (BE-Anteil SumA)

Registriernummer der Position im SumA-Vorgang, die erledigt werden soll. Scope blendet schon einen ATB15 Dummie vor mit der Dienststelle aus den Kopfdaten, Jahr und Monat. Es muss hier nur noch die laufenden Nummer ergänzt werden.

Position SumA

Positionsnummer der Position im SumA-Vorgang, die erledigt werden soll.

⚠Bei Angabe eines Beendigungsanteils (SumA) in den Kopfdaten der Zollanmeldung prüft Scope die Anzahl der erfassten Stückzahl im Beendigungsanteil, gegen die noch verfügbare (offene) Stückzahl der SumA. Überschreitet die angemeldete Anzahl die noch verfügbare (offene) Stückzahl, erscheint eine Warnung.

Copyright © 2014 Riege Software International GmbH. Alle Rechte vorbehalten.

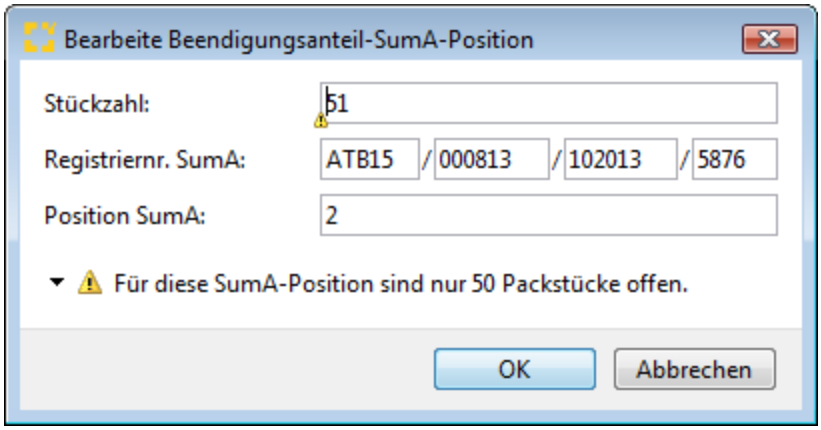

ID Art AWB/BE-Anteil direkt erfassen

Die Daten zum Beendigungsanteil SumA AWB können direkt erfasst werden über die Schaltfläche "Neu".

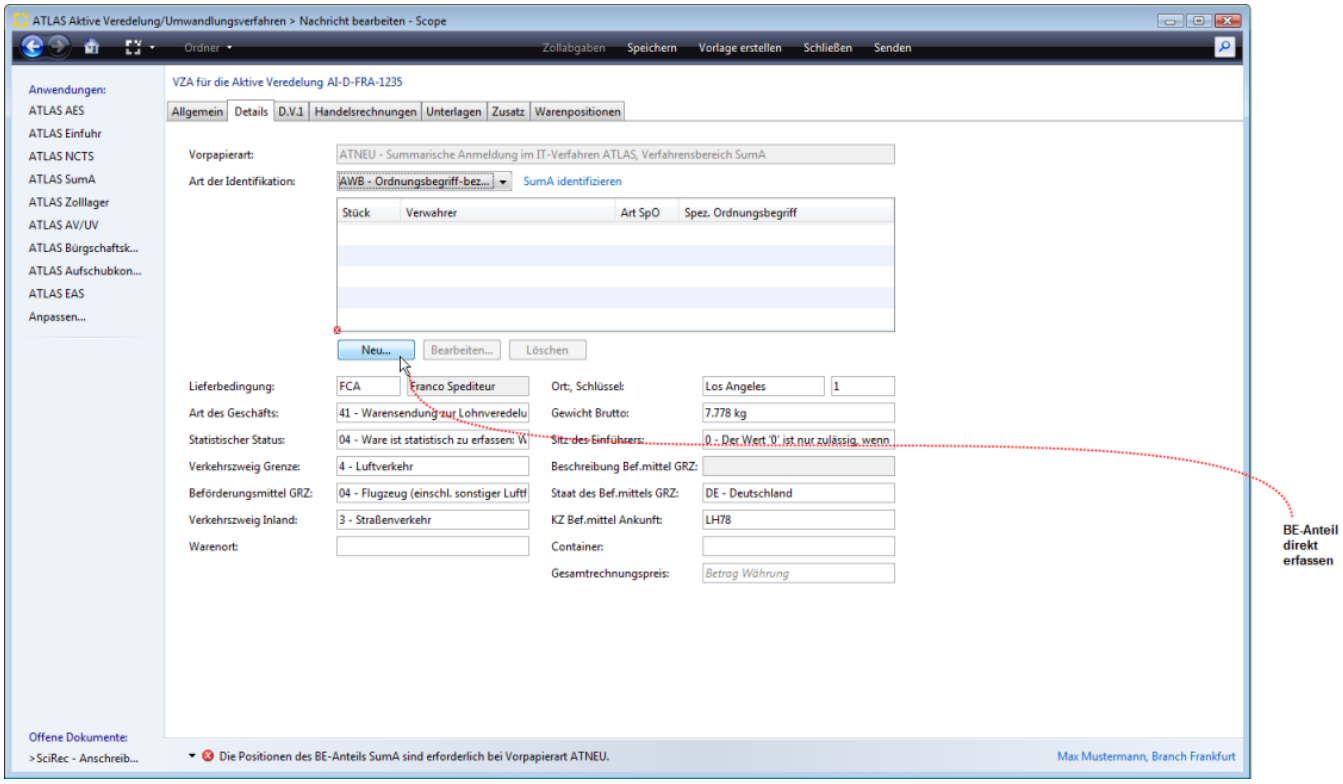

Bearbeite Beendigungsanteil-SumA-Position (AWB)

Copyright © 2014 Riege Software International GmbH. Alle Rechte vorbehalten.

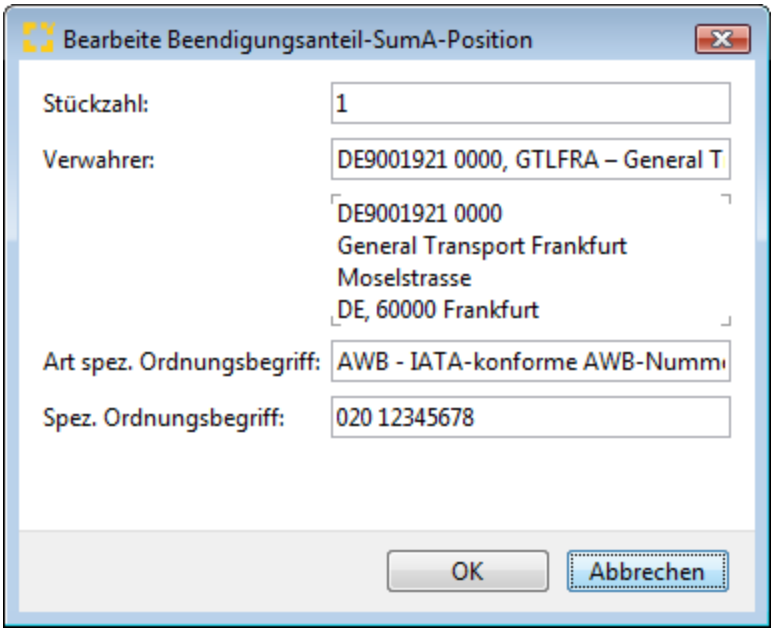

Stückzahl (BE-Anteil SumA)

Anzahl der zu erledigenden Packstücke.

Zollnummer Verwahrer (BE-Anteil SumA)

Von der Bundeszollverwaltung vergebene Zollnummer, unter der Name und Anschrift des Verwahrers der zu erledigenden Sendung gespeichert ist, oder, bei Verwahrung am Amtsplatz, "0000000".

Art SpO (BE-Anteil SumA)

Art des spezifischen Ordnungsbegriffs des Teilnehmers der zu erledigenden Sendung. Die Angabe ist nur zulässig und erforderlich, wenn das Feld "Art der Identifikation (BE-Anteil SumA)" ;den Wert 'AWB' enthält. Zulässige Werte sind 'AWB' und 'ULD'.

Spezifischer Ordnungsbegriff (BE-Anteil SumA)

Spezifischer Ordnungsbegriff der Sendung, die erledigt werden soll. Die Angabe ist nur zulässig und erforderlich, wenn das Feld "Art der Identifikation (BE-Anteil SumA)" den Wert 'AWB' enthält.

⚠Bei Angabe eines Beendigungsanteils (SumA) in den Kopfdaten der Zollanmeldung prüft Scope die Anzahl der erfassten Stückzahl im Beendigungsanteil, gegen die noch verfügbare (offene) Stückzahl der SumA. Überschreitet die angemeldete Anzahl die noch verfügbare (offene) Stückzahl, erscheint eine Warnung.

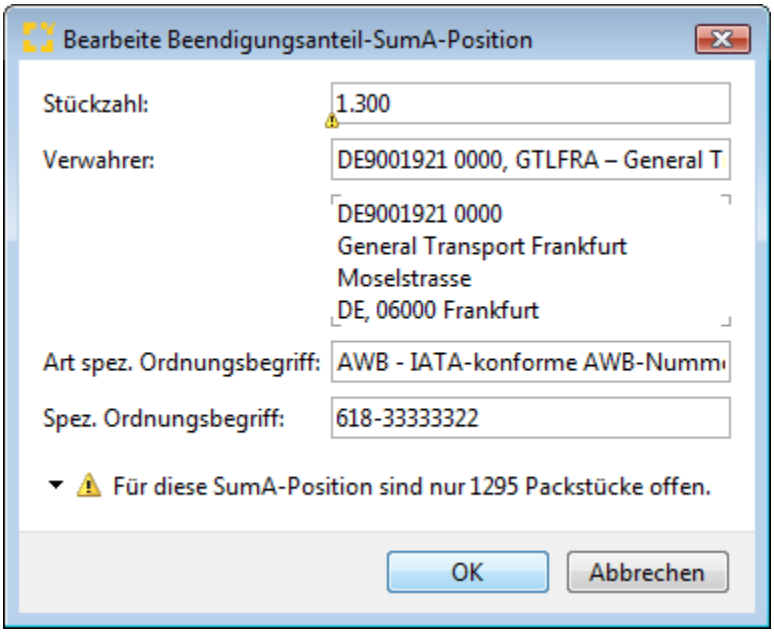

Copyright © 2014 Riege Software International GmbH. Alle Rechte vorbehalten.

Vorpapier Art AT-ZL mit Beendigungsanteil

Bei der Vorpapierart AT-ZL muss die Bewilligungsnummer für das bewilligte Zolllager angegeben werden, sowie die Bezugsnummer aus dem Zolllager, die hier auch erfasst werden sollte. Die Daten zum Beendigungsanteil AT-ZL können direkt erfasst werden über die Schaltfläche "Neu".

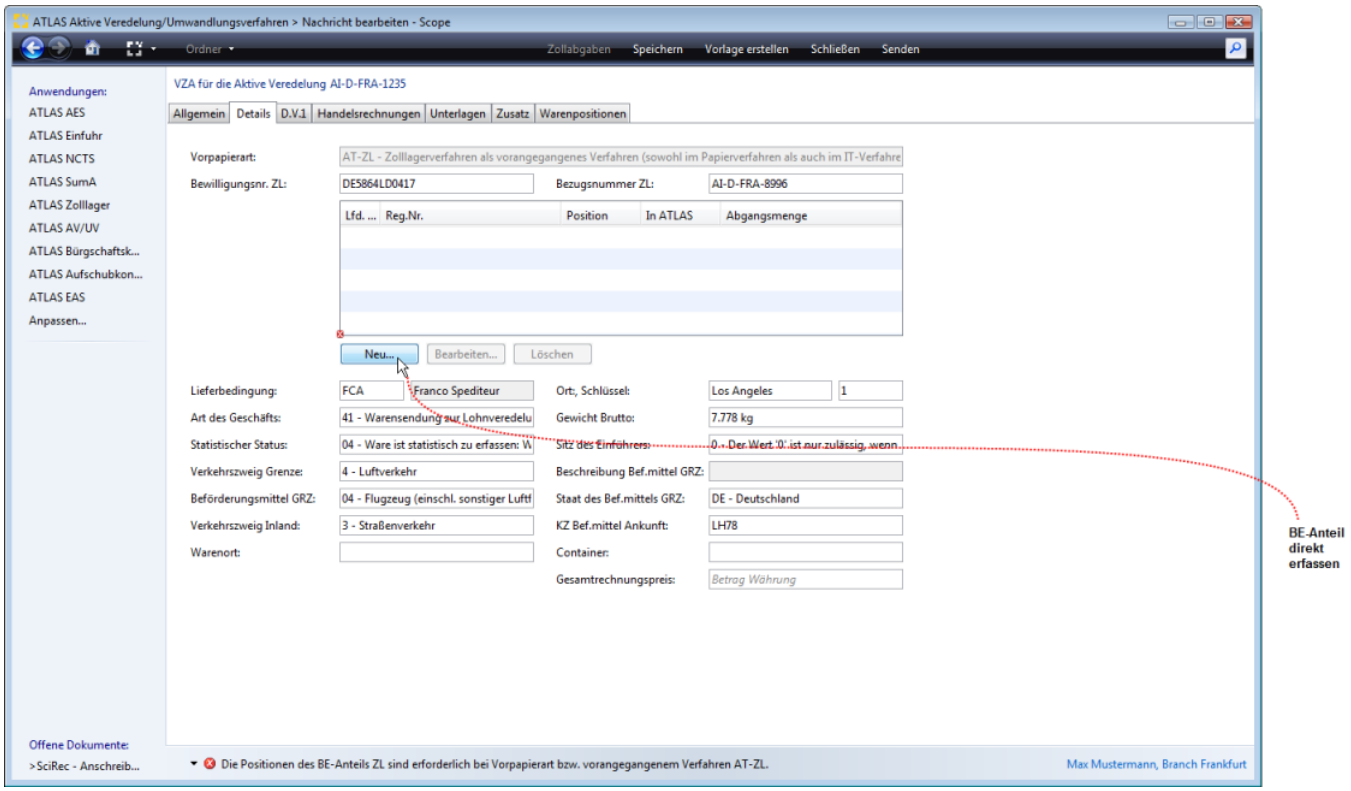

Bewilligungsnummer ZL

Nummer der Bewilligung zum Führen eines Zolllagers. Die Bewilligungsnummer ist ohne Trennzeichen zu übermitteln.

Bezugsnummer ZL

Ordnungskriterium eines Lagerhalters, der am IT-Verfahren ATLAS teilnimmt (interne Ordnungsnummer). Die Angabe der Bezugsnummer wird zollseitig empfohlen. Diese Angabe kann dem Inhaber des Zolllagerverfahrens dazu dienen, einen Bezug zu seinem betrieblichen System herzustellen, da dieser Wert in der zugehörigen Antwortnachricht zurückübermittelt wird.

Zolllager-Bestand

Die Funktion Zolllager-Bestand bietet den direkten Zugriff auf den eigenen Zolllager-Bestand.

? Unbekannter Anhang

Nach Auswahl (markieren) der gewünschten Position kann diese mit der Schaltfläche "Übernehmen" als Beendigungsanteil AT-ZL in die Zollanmeldung übernommen werden.

Copyright © 2014 Riege Software International GmbH. Alle Rechte vorbehalten.

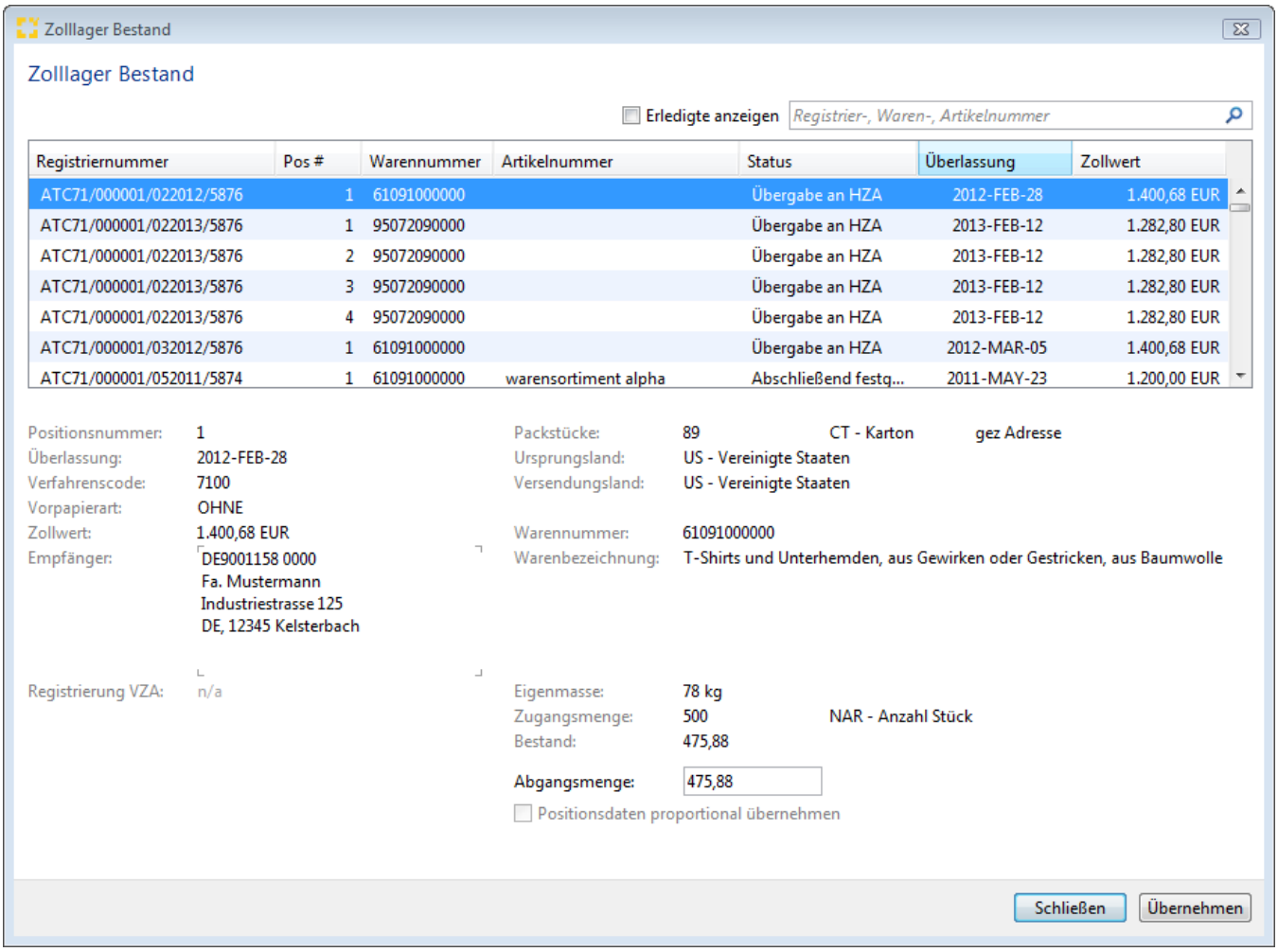

Bearbeite Beendigungsanteil-ZL-Position

Die Daten zum Beendigungsanteill AT-ZL können auch direkt im Dialog Bearbeite Beendigungsanteil-ZL-Position erfasst werden.

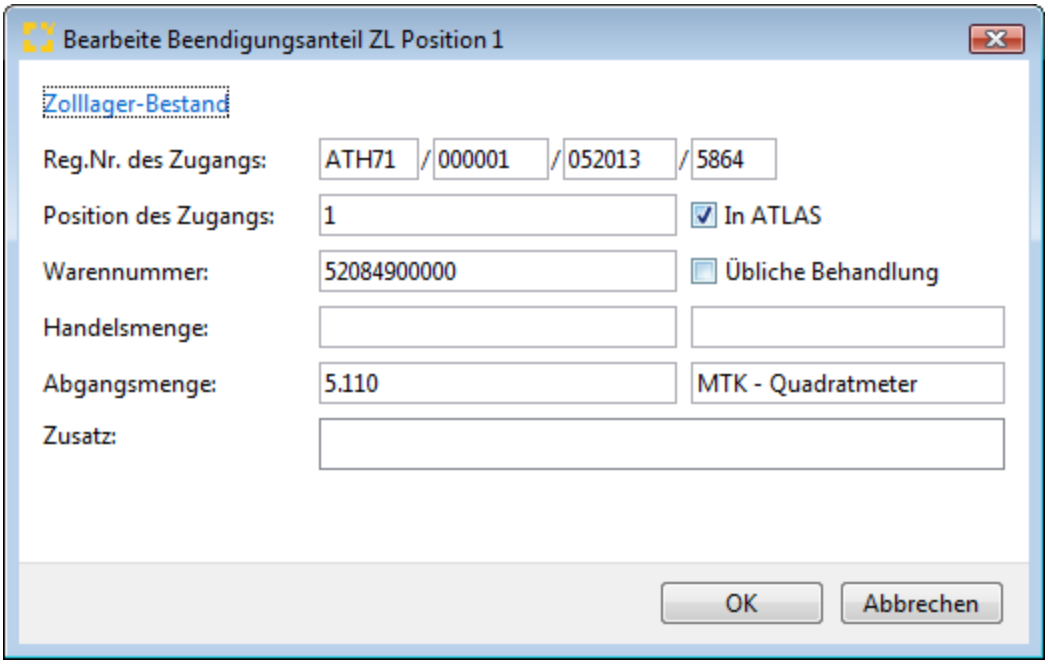

Registriernummer des Zugangs

Copyright © 2014 Riege Software International GmbH. Alle Rechte vorbehalten.

Die Registriernummer des Zugangs zum Quellverfahren ZL, auf den sich die Position des BE-Anteils ZL bezieht. Ist das Kennzeichen Zugang in ATLAS gesetzt, muss die angemeldete Registriernummer ein ATLAS konformes Format haben = 21-stellig sein.

Position (Zugang)

Nummer der Position der Registriernummer im Quellverfahren ZL.

Kennzeichen Zugang in ATLAS

Kennzeichen, ob der referenzierte Zugang im IT-Verfahren ATLAS angemeldet wurde.

Warennummer

Warennummer nach dem (m) EZT für die abzufertigende Nichtgemeinschaftsware.

Kennzeichen Übliche Behandlung

Kennzeichen, ob die Ware einer üblichen Behandlung unterzogen wurde

Handelsmenge

In diesem Feld kann eine handelsübliche Menge angegeben werden, wenn diese von der Abgangsmenge abweicht. Angabe ist nur zulässig, wenn das Feld "Kennzeichen Übliche Behandlung (BE-Anteil ZL)" den Wert 'J' enthält, d.h. das Flag im Feld Übliche Behandlung gesetzt ist.

Handelsmenge (Maßeinheit)

Tragen Sie den entsprechenden Schlüssel ein oder machen Sie einen Doppelklick in das leere Feld und wählen einen Eintrag aus der erscheinenden Liste aus.

Abgangsmenge

Warenmenge, die aus dem Zolllager entnommen wird. Die Angabe ist für die korrekte Bestandsführung innerhalb des Zolllagerverfahrens erforderlich.

Abgangsmenge (Maßeinheit)

Der Inhalt des Feldes "Maßeinheit (Abgangsmenge) (BE-Anteil ZL)" muss mit dem Inhalt des Feldes "Maßeinheit (Zugangsmenge)" des Zugangs übereinstimmen.

Zusatz

Zusatzinformationen des Inhabers des Zolllagerverfahrens zu einer Position des BE-Anteils (z.B. über eine durchgeführte übliche Behandlung).

Copyright © 2014 Riege Software International GmbH. Alle Rechte vorbehalten.

(c) D.V.1 - vereinfachte Zollanmeldung (vZA- AV/UV)

- Einleitung
- Beschreibung

Einleitung

Die D.V.1 enthält die Angaben zur über den Zollwert. Weiterführende Informationen im Merkblatt Zollwert.
Neben den Eingabefeldern im Erfassungsdialog der Kopfdaten, stehen die folgenden Programmaktionen zur Verfügung. Über die Schaltfläche **"Zollabgaben"** kann bei einer Sendung die noch nicht zollseitig registriert wurde die vorläufige Zollabgabenberechnung gestartet werden. Über die Schaltfläche **"Speichern"**, können erfasste Kopfdaten gespeichert werden. Über die Schaltfläche **"Vorlage erstellen"** können die Daten der Zollanmeldung als Vorlage gespeichert werden. Über die Schaltfläche **"Schließen"** kann der Erfassungsdialog geschlossen werden. Über die Schaltfläche **"Senden"** können die Daten der Zollanmeldung an den Zoll übermittelt werden.

**Zur Erleichterung für die spätere Bearbeitung der EGZ AV/UV, wird die D.V.1 als zusätzlicher Reiter angeboten. Die D.V.1 ist NICHT Teil der Nachricht (SCIREC). Wenn in diesen Feldern Daten erfasst werden, werden diese nicht an den Zoll übermittelt, aber stehen später als Datenvortrag in der EGZ AV /UV bereits zur Verfügung und müssen dann nicht in der EGZAV/UV erfasst werden.*

Beschreibung

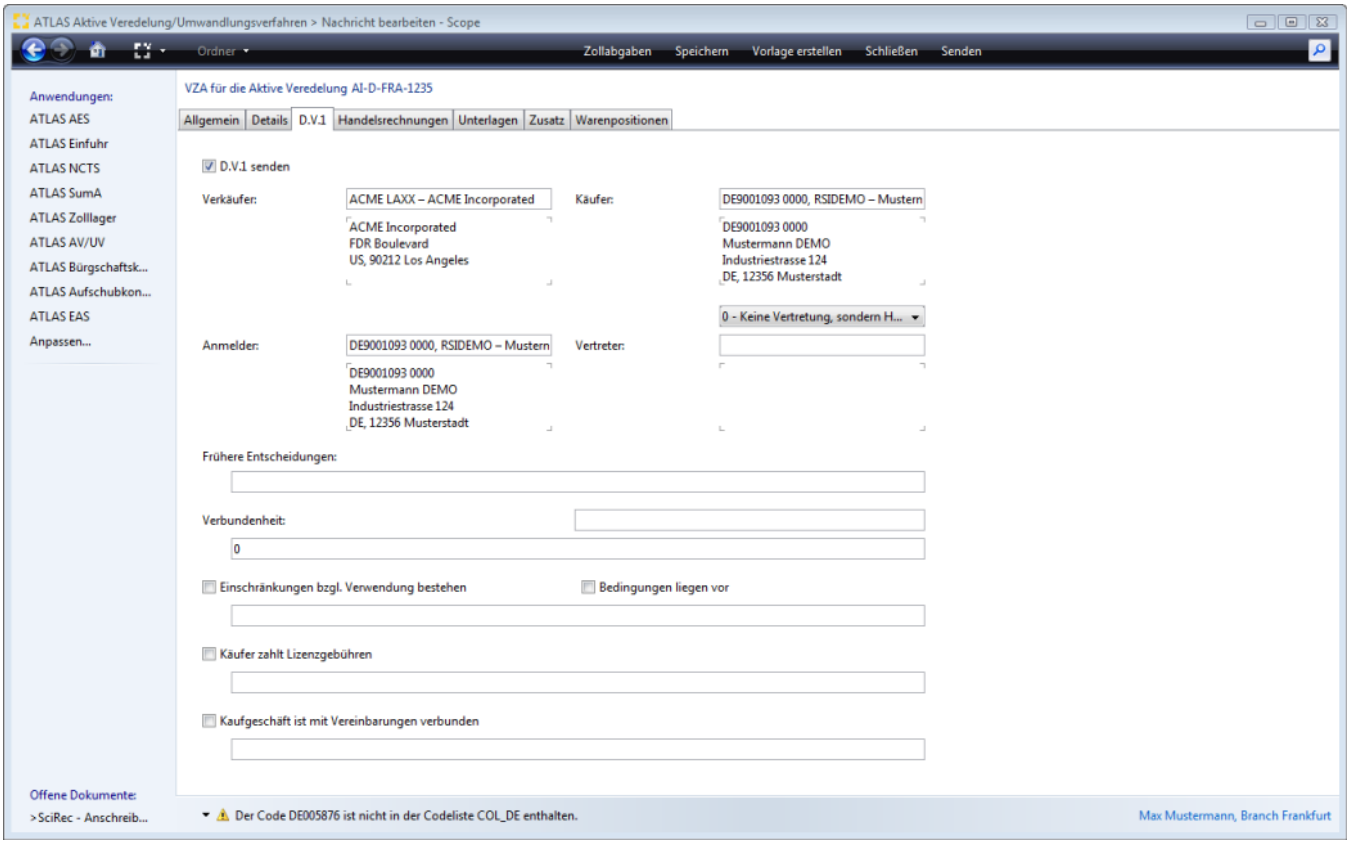

D.V.1 senden

Kennzeichen, ob eine Anmeldung der Angaben über den Zollwert (D.V.1) vorliegt. Die D.V.1 enthält die Angaben über den Zollwert. Durch Setzen des Flags (Haken) bei „D.V.1 senden" werden die Angaben zu Verkäufer, Anmelder, Vertreter und Käufer aus den Kopfdaten vorbelegt.

Verkäufer

Angaben zum Verkäufer
Adresse und EORI-Nummer des Verkäufers. Liegt keine EORI-Nummer vor, so muss die Adresse des Verkäufers angegeben werden.

Käufer

Angaben zum Käufer
Adresse und EORI-Nummer des Käufers. Liegt keine EORI-Nummer vor, so muss die Adresse des Käufers angegeben werden.

Copyright © 2014 Riege Software International GmbH. Alle Rechte vorbehalten.

Vertretungsverhältnis

Angaben zum Vertretungsverhältnis. Wird aus den Kopfdaten Allgemein vorbelegt.

Anmelder

Angaben zum Zollwertanmelder
Adressdaten, EORI-Nummer des Zollwertanmelders. Liegt keine EORI-Nummer vor, so muss die Adresse des Zollwertanmelders angegeben werden.

Vertreter

Angaben zum Vertreter Zollwertanmelder
Adressdaten, EORI-Nummer des Vertreter Zollwertanmelder. Liegt keine EORI-Nummer vor, so muss die Adresse des Vertreters Zollwertanmelder angegeben werden

Frühere Entscheidungen

Nummer und Datum zu eventuell vorliegenden früheren Zollentscheidungen zu den nachfolgenden Angaben.

Kennzeichen Verbundenheit Verkäufer und Käufer

Kennzeichen, ob eine Verbundenheit zwischen Verkäufer und Käufer besteht.

Einzelheiten zur Verbundenheit von Verkäufer und Käufer

Einzelheiten zur Verbundenheit von Verkäufer und Käufer. Eine Angabe ist nur zulässig, wenn das Feld "Kennzeichen Verbundenheit Verkäufer und Käufer" den Wert '1' oder '2' beinhaltet.

Einschränkungen, bzgl. Verwendung bestehen

Kennzeichen, ob Einschränkungen bezüglich der Verwendung und des Gebrauchs der Waren durch den Käufer vorliegen.

Bedingungen liegen vor

Kennzeichen, ob hinsichtlich des Kaufgeschäftes oder des Preises Bedingungen vorliegen oder ob Leistungen zu erbringen sind, deren Wert im Hinblick auf die zu bewertenden Waren nicht bestimmt werden können.

Einschränkungs-/Bedingungsart

Art der Einschränkungen bezüglich der Verwendung und des Gebrauchs der Waren durch den Käufer und/oder Art der Bedingungen und Leistungen, deren Wert im Hinblick auf die zu bewertenden Waren nicht bestimmt werden kann (Feld 8 der D.V.1).

Käufer zahlt Lizenzgebühren

Kennzeichen, ob der Käufer unmittelbar oder mittelbar Lizenzgebühren für die eingeführten Waren nach den Bedingungen des Kaufgeschäfts zu zahlen hat

Umstände Lizenzgebühren

Umstände, unter denen der Käufer Lizenzgebühren für die eingeführten Waren zu zahlen hat.

Kaufgeschäft ist mir Vereinbarungen verbunden

Kennzeichen, ob das Kaufgeschäft mit einer Vereinbarung verbunden ist, nach der ein Teil der Erlöse aus späteren Weiterverkäufen, sonstigen Überlassungen oder Verwendungen unmittelbar oder mittelbar dem Verkäufer zugute kommt.

Umstände zu Weiterverkäufe/Überlassungen/Verwendungen

Umstände, unter denen ein Teil der Erlöse aus späteren Weiterverkäufen, sonstigen Überlassungen oder Verwendungen unmittelbar oder mittelbar dem Verkäufer zugute kommt.

Copyright © 2014 Riege Software International GmbH. Alle Rechte vorbehalten.

(d) Handelsrechnungen - vereinfachte Zollanmeldung (vZA-AV/UV)

- Einleitung
- Beschreibung

Einleitung

Der Reiter Handelsrechnungen meint nicht etwa die Angabe von Unterlagen auf Kopfebene der Zollanmeldung. Handelsrechnungen ist ein *zusätzliches Scope Feature*, mit dem Daten im XML Format, oder händisch erfasste Rechnungszeilen in Warenpositionen konvertiert werden können. Da die Zollanmeldung maßgeblich auf einer oder mehreren Handelsrechnungen basiert und die Zeilen der Handelsrechnung zu Warentarifpositionen zusammengefasst werden müssen, bietet Scope mit diesem Feature eine komfortable Zusatzfunktion, die besonders bei einer Anmeldung mit zahlreichen Rechnungspositionen die Bearbeitung für den Anwender bedeutend erleichtert. Dabei kann auch direkt auf die Daten aus der Artikelverwaltung zurückgegriffen werden. Weiterführende Informationen und eine detaillierte Beschreibung der Zusatzfunktion finden Sie im Kapitel Zusatzfunktionen ATLAS Einfuhr.

Beschreibung

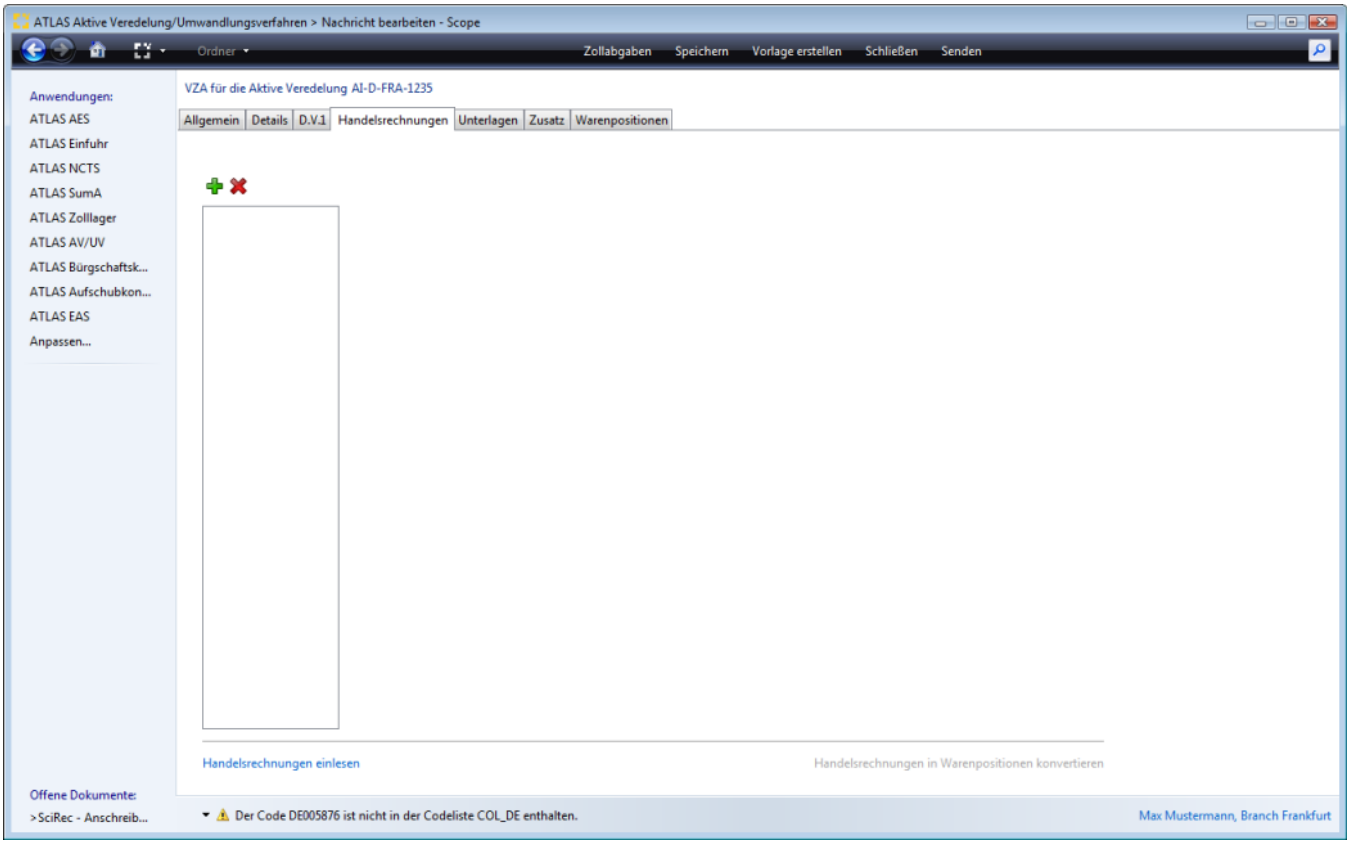

Copyright © 2014 Riege Software International GmbH. Alle Rechte vorbehalten.

(e) Unterlagen - vereinfachte Zollanmeldung (vZA- AV/UV)

- Einleitung
- Beschreibung

Einleitung

Unter dem Reiter Unterlagen, sind die zur Anmeldung vorgelegten Unterlagencodierungen dargestellt. Der Dialog zur Erfassung der Daten einer neuen Unterlage kann unter dem Reiter Unterlagen mit der Schaltfläche "Neu" geöffnet werden. Über die Schaltfläche **"Zollabgaben"** kann bei einer Sendung die noch nicht zollseitig registriert wurde die vorläufige Zollabgabenberechnung gestartet werden. Über die Schaltfläche **"Speichern"**, können erfasste Kopfdaten gespeichert werden. Über die Schaltfläche **"Vorlage erstellen"** können die Daten der Zollanmeldung als Vorlage gespeichert werden. Über die Schaltfläche **"Schließen"** kann der Erfassungsdialog geschlossen werden. Über die Schaltfläche **"Senden"** können die Daten der Zollanmeldung an den Zoll übermittelt werden.

Beschreibung

Bearbeite Unterlage

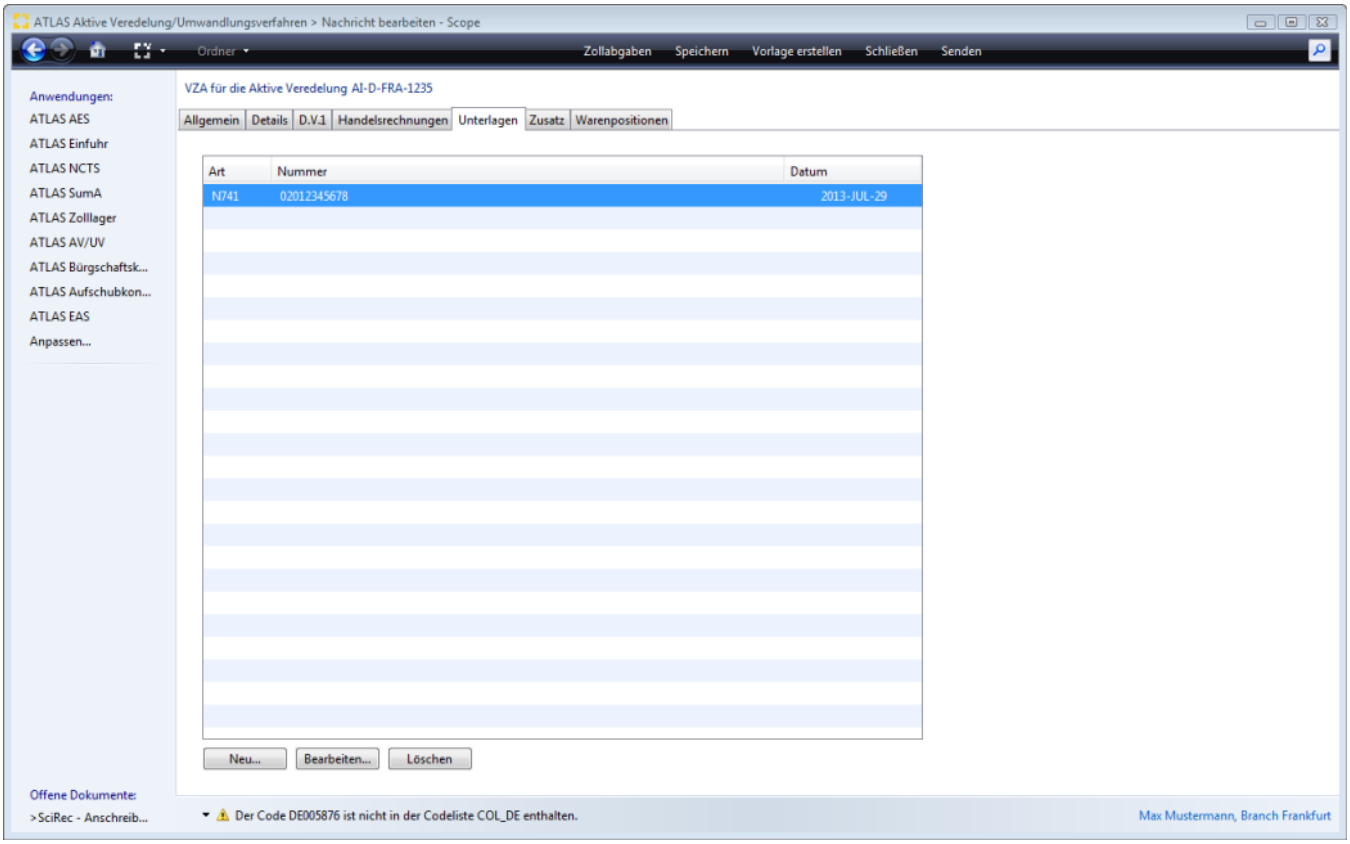

Art

Anzeige der Art (Codierung) der Unterlage

Nummer

Anzeige der Nummer der vorgelegten Unterlage

Datum

Anzeige des Ausstellungsdatum der vorgelegten Unterlage

Neu

Mit der Schaltfläche "Neu" kann der Dialog zur Erfassung einer neuen Unterlage geöffnet werden.

Copyright © 2014 Riege Software International GmbH. Alle Rechte vorbehalten.

Bearbeiten

Die Schaltfläche "Bearbeiten" öffnet den Dialog zur Bearbeitung einer Unterlage.

Löschen

Mit der Schaltfläche "Löschen" kann eine Unterlage wieder gelöscht werden.

Bearbeite Unterlage

Der Dialog zur Erfassung der Daten einer neuen Unterlage kann unter dem Reiter Unterlagen mit der Schaltfläche "Neu" geöffnet werden.

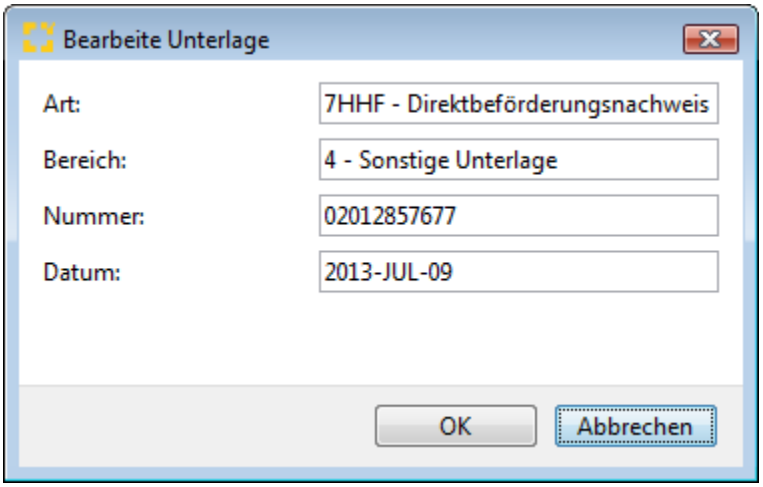

Art

Eingabe der Art der Unterlage, bzw. der Codierung.

Bereich

Der Bereich der Unterlage wird automatisch aus den globalen Stammdaten vorbelegt.

Nummer

In diesem Feld wird die Nummer der vorgelegten Unterlage erfasst.

Datum

Hier wird das Ausstellungsdatum der vorgelegten Unterlage erfasst.

Copyright © 2014 Riege Software International GmbH. Alle Rechte vorbehalten.

(f) Zusatz - vereinfachte Zollanmeldung (vZA- AV/UV)

- Einleitung
- Beschreibung

Einleitung

Unter dem Reiter Zusatz, können Zusätze (Informationen), die sich auf die beantragte Abfertigung beziehen (anmeldungsbezogen) erfasst werden. In diesem Textfeld kann auch über die Funktion Textbausteine ein in den Stammdaten hinterlegter Textbaustein ausgewählt und übernommen werden.

Beschreibung

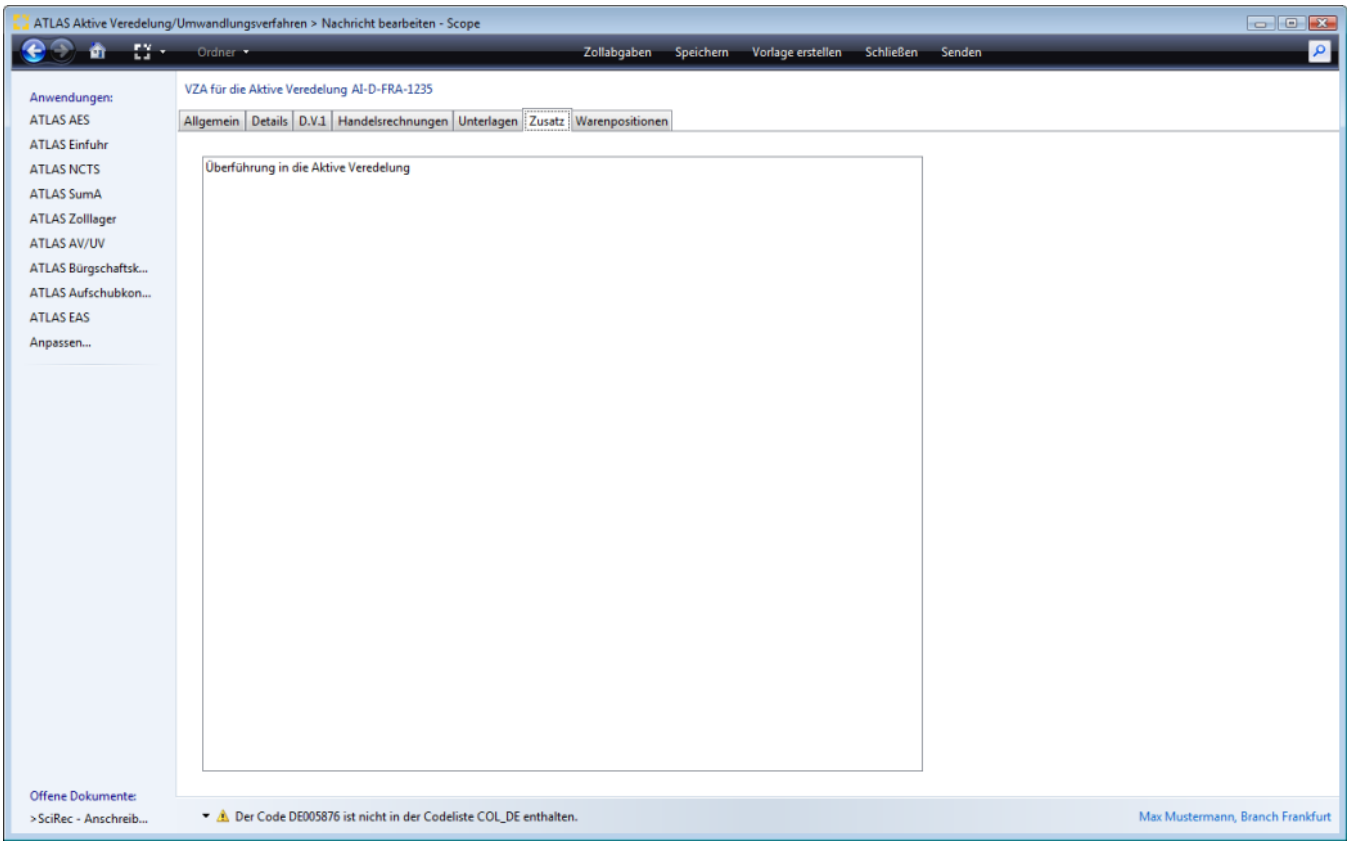

Copyright © 2014 Riege Software International GmbH. Alle Rechte vorbehalten.

(g) Warenpositionen - vereinfachte Zollanmeldung (vZA- AV /UV)

- Einleitung
- Beschreibung

Einleitung

Unter dem Reiter Warenpositionen können die allgemeinen Positionsdaten erfasst werden. Neben den Eingabefeldern im Erfassungsdialog der Positionsdaten, stehen die folgenden Programmaktionen zur Verfügung. Über die Schaltfläche **"Zollabgaben"** kann bei einer Sendung die noch nicht zollseitig registriert wurde die vorläufige Zollabgabenberechnung gestartet werden.Über die Schaltfläche **"Speichern"**, können erfasste Positionsdaten gespeichert werden. Über die Schaltfläche **"Vorlage erstellen"** können die Daten der Zollanmeldung als Vorlage gespeichert werden. Über die Schaltfläche **"Schließen"** kann der Erfassungsdialog geschlossen werden. Über die Schaltfläche **"Senden"** können die Daten der Zollanmeldung an den Zoll übermittelt werden.

Beschreibung

Mit dem grünen Plus Symbol, können weitere Positionen hinzugefügt werden. Mit dem dargestellten Papier Symbol können bereits erfasste Positionsdaten kopiert werden. Mit dem Kreuz Symbol können Positionen gelöscht werden. Zu den farbig markierten Feldern werden Validierungen (Informationen und Warnungen zu eventuell fehlenden, oder falschen Feldinhalten) angezeigt.

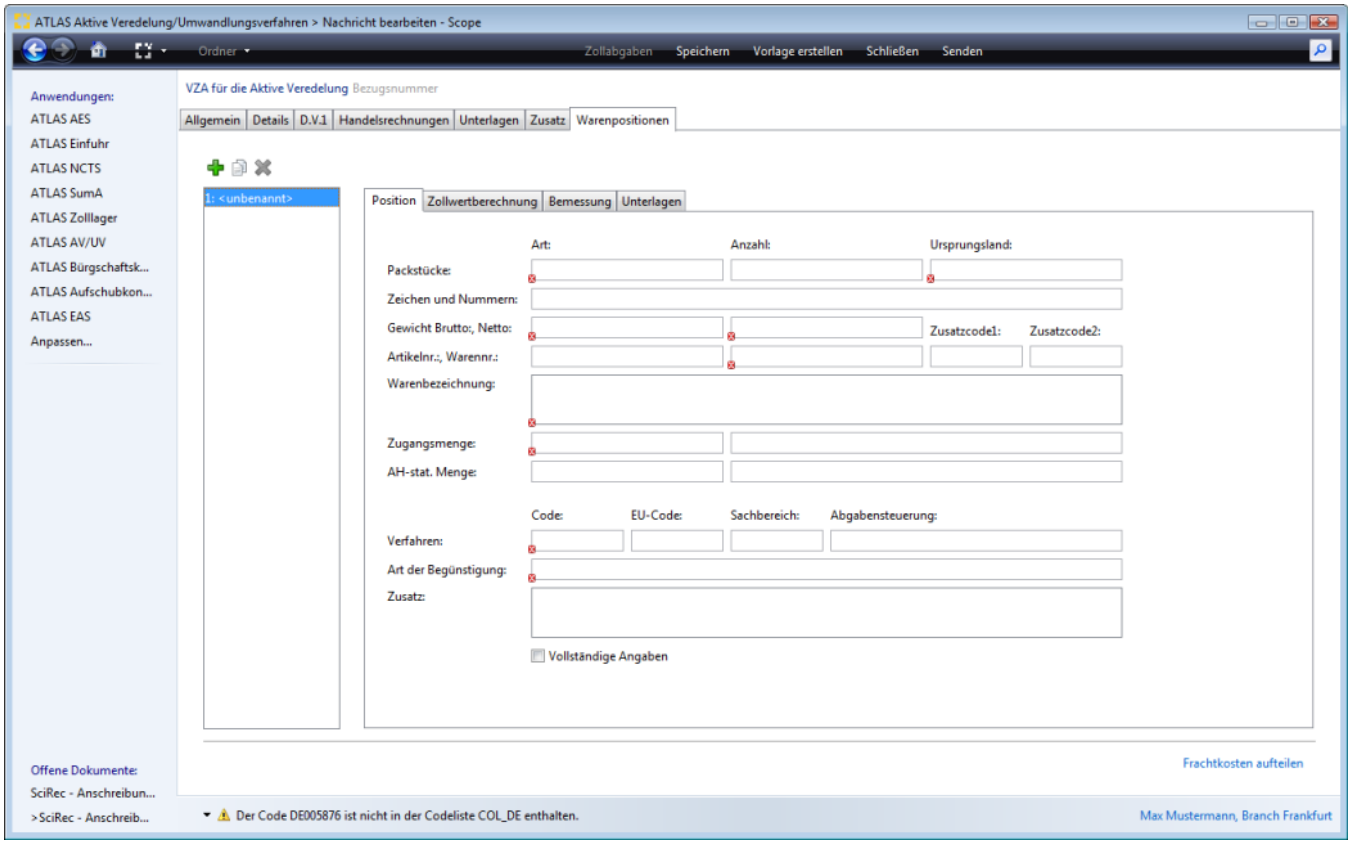

Copyright © 2014 Riege Software International GmbH. Alle Rechte vorbehalten.

(a) Position- vereinfachte Zollanmeldung (vZA- AV/UV)

- Einleitung
- Beschreibung

Einleitung

In der nachfolgenden Dialogmaske werden die allgemeinen Positionsdaten der Anschreibungsmitteilung dargestellt. Über die Schaltfläche **"Zollabgaben"** kann bei einer Sendung die noch nicht zollseitig registriert wurde die vorläufige Zollabgabenberechnung gestartet werden. Über die Schaltfläche **"Speicher n"**, können erfasste Positionsdaten gespeichert werden. Über die Schaltfläche **"Vorlage erstellen"** können die Daten der Zollanmeldung als Vorlage gespeichert werden. Über die Schaltfläche **"Schließen"** kann der Erfassungsdialog geschlossen werden. Über die Schaltfläche **"Senden"** können die Daten der Zollanmeldung an den Zoll übermittelt werden.

Beschreibung

**Zur Erleichterung für die spätere Bearbeitung der EGZ AV/UV, werden auch zusätzliche EIngabefelder angeboten, die NICHT Teil der Nachricht (SCIREC) sind. sondern in der EGZ AV/UV (SCIPED) ergänzt werden müssten. Wenn in diesen Feldern Daten erfasst werden, werden diese nicht an den Zoll übermittelt, aber stehen später als Datenvortrag in der EGZ AV/UV bereits zur Verfügung und müssen dann nicht in der EGZAV/UV erfasst werden. Diese Zusatzfelder sind in der der Beschreibung mit einem roten * gekennzeichnet.*

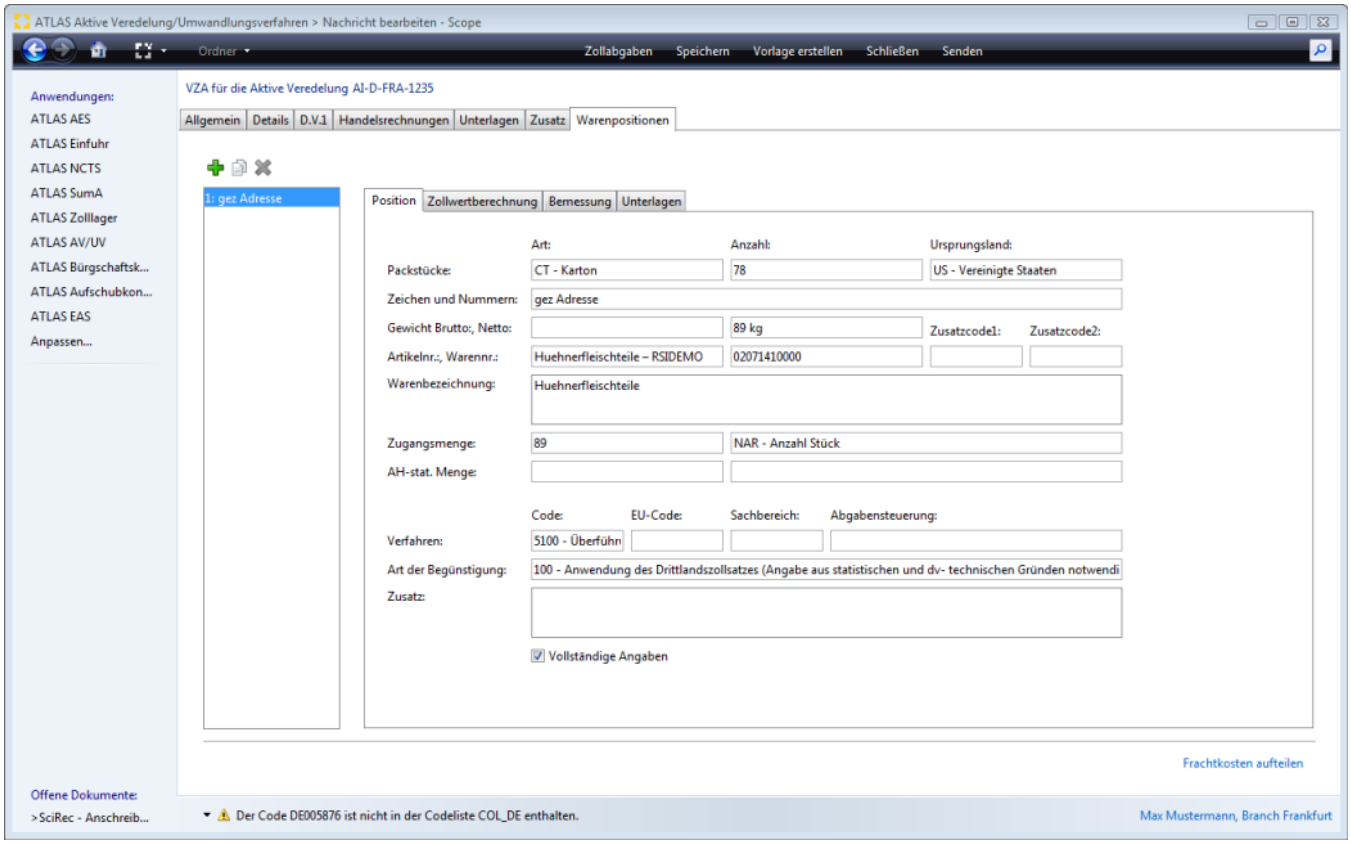

Art der Packstücke

Schlüssel für die Art der verwendeten Packstücke oder Behältnisse für die betreffende Position der Anmeldung

Packstücke-Anzahl

Zahl der Packstücke für die betreffende Position der Anmeldung

⚠ Bei Angabe eines Beendigungsanteils (SumA) in den Kopfdaten der Einzelzollanmeldung prüft Scope die Anzahl der erfassten Packstücke in den Positionen, gegen die angemeldete Stückzahl im Beendigungsanteil SumA. Stimmt die Anzahl nicht überein, erscheint eine Warnung.

Copyright © 2014 Riege Software International GmbH. Alle Rechte vorbehalten.

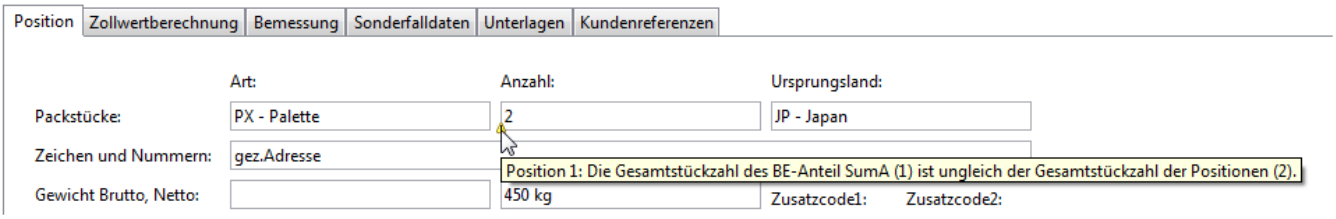

Ursprungsland

Länderkennzeichen des Ursprunglandes, wenn die Waren zu einer Anmeldung aus verschiedenen Ursprungsländern stammen.

Packstücke-Zeichen und Nummern

Kennzeichnung (Zeichen oder Nummern ggf. auch Art) der verwendeten Packstücke oder Behältnisse für die betreffende Position der Anmeldung

Bruttogewicht (Rohmasse)-Position

Bruttogewicht (Rohmasse) der Position in kg. Wurde das Brutto Gesamtgewicht in den Kopfdaten angegeben, wird dies in der Position nicht erfasst.

Nettogewicht (Eigenmasse)-Position

Nettogewicht (Eigenmasse) der zu der Position gehörenden Ware in kg.

Artikelnummer*

In diesem Feld kann auf eine Artikelnummer aus den Artikelstammdaten referenziert werden. Priorität hat hier die für den Anmelder/Lieferanten oder Vertreter hinterlegten Artikelnummer. Diese werden zuerst angezeigt. Artikel können auch direkt bei der Erfassung der Position kundenspezifisch gespeichert werden (Funktionstaste F8), der einmal gespeicherte Artikel kann auch während der Bearbeitung der Zollanmeldung bearbeitet und geändert werden (Funktionstaste F3). Eine detaillierte Beschreibung hierzu im Kapitel Dynamische Artikelerfassung.

Warennummer

Angabe der elf-stelligen Warennummer. Die Warentarifnummer kann mit Hilfe der Suchfunktion (Doppelklick in das leere Warennummer, Pfeiltaste nach unten, bzw. Dropdown Liste) aus dem (m) EZT übernommen werden, oder manuell eingegeben werden. Bei Referenzierung auf eine Artikelnummer kann die Warennummer aus dem Artikelstamm vorbelegt werden.

Zusatzcode1

Zusatzcode zu einer Warennummer nach dem (m) EZT

Zusatzcode2

Zusatzcode zu einer Warennummer nach dem (m) EZT

Warenbezeichnung

Übliche Handelsbezeichnung der Ware, die so genau sein muss, dass die sofortige und eindeutige Identifizierung und die Einreihung der Ware in den Zolltarif möglich ist, einschl. der Angaben für evtl. VSt-Berechnungen und der von der Bundesanstalt für Landwirtschaft und Ernährung geforderten Zusatzangaben. Die Warenbeschreibung wird aus dem (m) EZT vorgegeben, kann aber korrigiert, bzw. ergänzt werden.

Wenn bei der Eingabe von Text im Feld Warenbezeichnung in der CUSDEC mehr als 240 Zeichen eingegeben wurden, wird dies für den Anwender zusätzlich sichtbar gemacht. Der zu lange Texte wird rot unterkringelt.

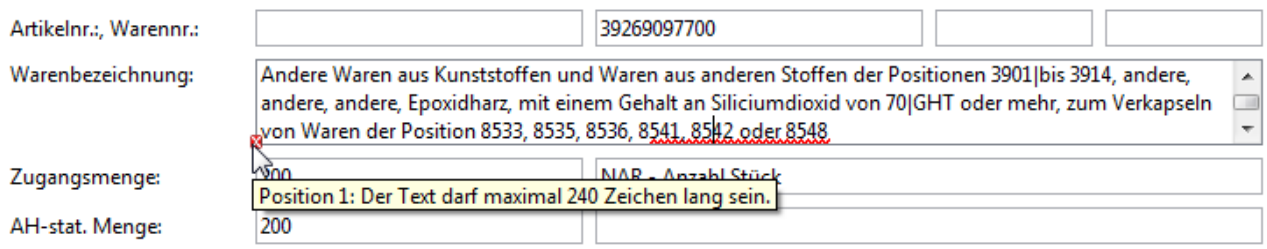

Zugangsmenge

Warenmenge, die in die Aktive Veredelung bzw. in das Umwandlungsverfahren übergeführt wird

Copyright © 2014 Riege Software International GmbH. Alle Rechte vorbehalten.

Zugangsmenge Maßeinheit

Maßeinheit der Menge, die für eine korrekte Bestandsführung innerhalb der Aktiven Veredelung bzw. innerhalb des Umwandlungsverfahrens erforderlich ist.

AH-Stat. Menge*

Warenmenge in einer besonderen statistischen Maßeinheit, wenn im (m) EZT bei der verwendeten Warennummer eine solche angegeben ist.

AH-Stat. Maßeinheit*

Schlüssel für die Maßeinheit der AHStat-Menge

Verfahrenscode

Angabe des Verfahrens, zu dem die Waren angemeldet werden. Aufbau: Stelle 01-02: beantragtes Verfahren und Stelle 03-04: vorangegangenes Verfahren. Das erste Unterfeld "beantragtes Verfahren" muss bei allen Positionen den gleichen Wert beinhalten.

EU-Code

Angabe eines Gemeinschaftsverfahrens.

Kennzeichen Abgabensteuerung

Kennzeichen zur Steuerung der Erhebung der Einfuhrumsatzsteuerung und der Verbrauchsteuern

Art der Begünstigung

Schlüssel für die Art der beantragten Begünstigung

Zusatz

Zusätze, die sich auf die beantragte Abfertigung beziehen (positionsbezogen). In diesem Textfeld kann auch über die Funktion Textbausteine ein in den Stammdaten hinterlegter Textbaustein ausgewählt und übernommen werden.

Kennzeichen Vollständige Angaben*

Kennzeichen, ob die Angaben zur Position vollständig sind oder ob noch mit Änderungen zur betreffenden Position zu rechnen ist.

Copyright © 2014 Riege Software International GmbH. Alle Rechte vorbehalten.

(b) Zollwertberechnung - vereinfachte Zollanmeldung (vZA-AV/UV)

- Einleitung
- Beschreibung

Einleitung

Unter Warenposition/Zollwertberechnung können die Daten zur Zollwertberechnung erfasst werden. *Zur Erleichterung für die spätere Bearbeitung der EGZ AV/UV bietet Scope auch hier zusätzliche Felder in der Anschreibungsmitteilung, die es erlauben, die Felder zur Zollwertberechnung ausfüllen zu können um den Zollwert von Scope berechnen zu lassen. Zollseitig wird bei der Abgabe der vZA/AZ-AV/UV ein Zollwert erwartet, der als Circa-Zollwert interpretiert wird. Bei der Abgabe der EGZ-AV/UV ist dann der tatsächliche Zollwert anzugeben.*

Beschreibung

Frachtkosten aufteilen - Versicherungskosten aufteilen
Hinzurechnungen/Abzüge C19 - EUSt Kosten

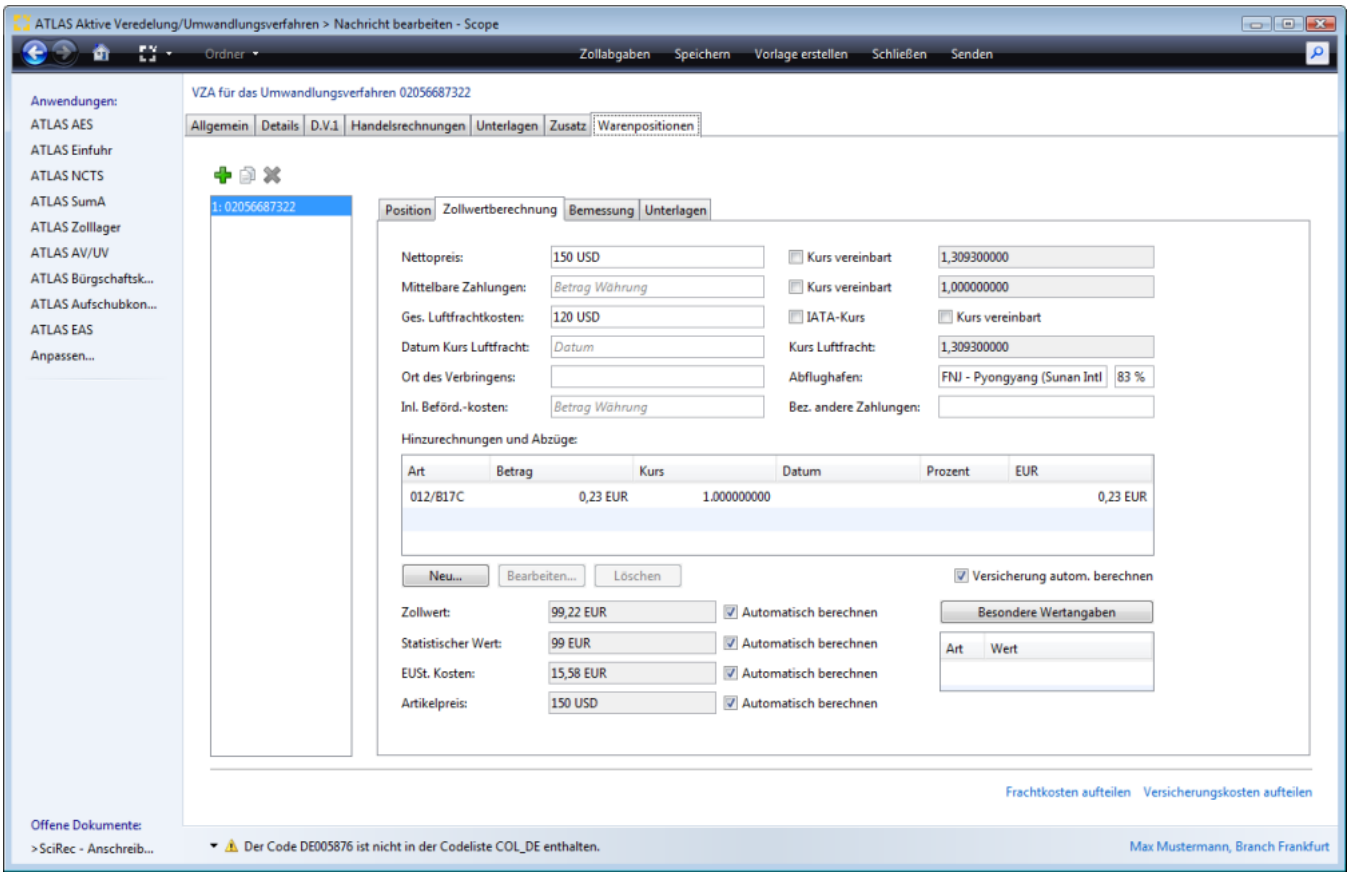

Nettopreis

Nettopreis (nach Abzug von Rabatt und/oder Skonto) in der geschuldeten Währung. Wurde im Feld Gesamtrechnungspreis in den Kopfdaten bereits ein Wert mit einer Währung erfasst, richtet sich das Feld Nettopreis auch nach der Währung im Feld Gesamtrechnungspreis und wird als Default gezogen. Wurde kein Wert im Feld Gesamtrechnungspreis angegeben muss hier eine Währung mit angegeben werden.

Kennzeichen Kurs netto vereinbart

Kennzeichen, ob der Kurs zwischen Käufer und Verkäufer bilateral vereinbart wurde. Wird hier das Kennzeichen gesetzt, so kann ein vereinbarter Kurs manuell erfasst werden.

Kurs Nettopreis

Copyright © 2014 Riege Software International GmbH. Alle Rechte vorbehalten.

Der aktuelle Umrechnungskurs wird aus den globalen Stammdaten vorbelegt. Setzt man das Kennzeichen Kurs vereinbart, so kann ein vereinbarter Kurs manuell erfasst werden.

Mittelbare Zahlungen

Geleistete mittelbare Zahlungen in der geschuldeten Währung.

Kennzeichen Kurs Mittelbare Zahlungen vereinbart

Kennzeichen, ob der Kurs zwischen Käufer und Verkäufer bilateral vereinbart wurde. Wird hier das Kennzeichen gesetzt, so kann ein vereinbarter Kurs manuell erfasst werden.

Kurs Mittelbare Zahlungen

Der aktuelle Umrechnungskurs wird aus den globalen Stammdaten vorbelegt. Setzt man das Kennzeichen Kurs vereinbart, so kann ein vereinbarter Kurs manuell erfasst werden.

Betrag der gesamten Luftfrachtkosten

Betrag der gesamten Luftfrachtkosten. Anzugeben nur bei Luftfrachtsendungen

Kennzeichen IATA-Kurs Betrag der gesamten Luftfrachtkosten

Angabe, welche Kursart zur Anwendung kommen soll. Wenn das Kennzeichen gesetzt ist, wird der IATA Kurs zur Umrechnung der Luftfrachtkosten herangezogen.

Kennzeichen Kurs Betrag der gesamten Luftfrachtkosten vereinbart

Kennzeichen, ob der Kurs zwischen Käufer und Verkäufer bilateral vereinbart wurde.

Datum des Kurses Betrag der gesamten Luftfrachtkosten

Datum des Umrechnungskurses, der auf den Betrag der gesamten Luftfrachtkosten angewendet wurde.

Kurs Betrag der gesamten Luftfrachtkosten

Der aktuelle Umrechnungskurs wird aus den globalen Stammdaten vorbelegt. Setzt man das Kennzeichen Kurs vereinbart, so kann ein vereinbarter Kurs manuell erfasst werden.

Ort des Verbringens

Ort des Verbringens in das Zollgebiet der Gemeinschaft. Der Zollkodex sieht vor, dass bei der Ermittlung des Zollwerts Beförderungskosten für die eingeführten Waren in den tatsächlich gezahlten oder zu zahlenden Preis bis zum Ort des Verbringens in das Zollgebiet der Gemeinschaft hinzuzurechnen sind, während die in der Gemeinschaft entstandenen Beförderungskosten abgezogen werden können. Begrifflich ist der Ort des Verbringens der Einfuhrhafen oder der Einfuhrort bis zu dem die Lieferkosten in den Zollwert nach dem Zollkodex einbezogen werden. Für Waren, die im Seeverkehr befördert werden, ist der Entladehafen (z.B. Rotterdam) der Ort des Verbringens. Für Waren, die im Luftverkehr befördert werden, ist der Ort des Verbringens die Stelle, an der die Landgrenze des Zollgebiets der Gemeinschaft überflogen wird.

Abflughafen

Code (IATA-Schlüssel) für den Abgangsflughafen im Luftverkehr. Die Angabe ist zulässig, wenn das Feld "Kennzeichen D.V.1" den Wert '1', das Feld "Verkehrszweig an der Grenze" den Wert '4' und das Feld "Art des Beförderungsmittels an der Grenze" den Wert '04' enthält. Das Feld Abflughafen wird systemseitig gegen den Verkehrszweig an der Grenze geprüft. In Fällen, bei denen z.B. in der Anmeldung der Verkehrszweig an der Grenze von Luftfracht auf Seefracht geändert wurde, wird ein Eintrag im Feld Abgangsflughafen validiert.

Prozent der Hinzurechnungen/Abzüge (D.V.1)

Prozentsatz des hinzuzurechnenden bzw. abzuziehenden Frachtkosten-Anteils. Ene Angabe ist nur zulässig, wenn das Feld "Art Abzug/Hinzurechnungen (D.V.1)" den Wert '010' oder '014' aufweist.

Hinzurechnungen und Abzüge

Mit der Schaltfläche "Neu" unter der Tabelle Hinzurechnungen und Abzüge, kann der Dialog zur Erfassung von möglichen Kosten, die im Nettopreis nicht enthalten sind, jedoch zum Zollwert gehören (Hinzurechnungen) oder für Kosten, die im Nettopreis enthalten sind, jedoch nicht zum Zollwert gehören (Abzüge) aufgerufen werden.



Art Abzug/Hinzurechnungen

Copyright © 2014 Riege Software International GmbH. Alle Rechte vorbehalten.

Schlüssel für die Art der Kosten, die im Nettopreis nicht enthalten sind, jedoch zum Zollwert gehören (Hinzurechnung) oder für Kosten, die im Nettopreis enthalten sind, jedoch nicht zum Zollwert gehören (Abzüge). Über die Suchfunktion im Feld Art Abzug/Hinzurechnungen, können die gültigen Codierungen aufgerufen werden. Diese wurden in Scope mit den von der D.V.1 bekannten Bezeichnungen, wie z.B. B17A, B17B ergänzt.

Betrag Abzug/Hinzurechnungen

Kosten, die im Nettopreis nicht enthalten sind, jedoch zum Zollwert gehören (Hinzurechnungen) oder Kosten, die im Nettopreis enthalten sind, jedoch nicht zum Zollwert gehören (Abzüge) in geschuldeter Währung.

Bez.(Bezeichnung)Andere Zahlungen

Hier kann die Art der anderen Zahlungen textuell beschrieben werden, wenn der Code 016 "andere Zahlungen " bei Hinzurechnungen und Abzügen ausgewählt wurde.

Kennzeichen IATA-Kurs

Angabe, welche Kursart zur Anwendung kommen soll. Wenn das Kennzeichen gesetzt ist, wird der IATA Kurs zur Umrechnung herangezogen.

Kennzeichen Kurs Abzug/Hinzurechnungen vereinbart

Kennzeichen Kurs Abzug/Hinzurechnungen vereinbart

Datum des Kurses Abzug/Hinzurechnungen

Datum des Umrechnungskurses, der auf den Abzug bzw. die Hinzurechnungen angewendet wurde.

Kurs Abzug/Hinzurechnungen

Der aktuelle Umrechnungskurs wird aus den globalen Stammdaten vorbelegt. Setzt man das Kennzeichen Kurs vereinbart, so kann ein vereinbarter Kurs manuell erfasst werden.

Frachtkostenanteil / Prozent der Hinzurechnungen/Abzüge

Prozentsatz des hinzuzurechnenden bzw. abzuziehenden Frachtkosten-Anteils.

Versicherung automatisch berechnen

Bei der Zollanmeldung müssen eventuell pro Warenposition Versicherungskosten angemeldet werden. Diese können in Scope automatisch prozentual berechnet werden.Ist das Flag „Versicherung automatisch berechnen" gesetzt und in den Stammdaten ATLAS Teilnehmer eine Angabe bei Promille Versicherung erfasst worden, wird der Anteil der Versicherung nach Angabe eines Betrages bei den Hinzurechnungen und Abzügen (012/ B17C) automatisch berechnet. Der Promilleanteil wird aus dem zum Anmelder (bzw. Empfänger, falls "Anmelder ist Empfänger" gesetzt) hinterlegten "Berechnungsfaktor für Versicherung" bestimmt.

Zollwert

Zollwert nach den entsprechenden Zollwertvorschriften des Zollkodex oder Entgelt gemäß dem Feld "WKZ". Der Zollwert wird nicht berechnet, wenn kein Nettopreis vorhanden ist oder der Nettopreis nicht in EUR umgerechnet werden kann, mittelbare Zahlungen angegeben sind, aber nicht in EUR umgerechnet werden können, Luftfrachtkosten angegeben sind, aber nicht in EUR umgerechnet werden können oder keine Prozentangabe vorhanden ist, oder der Lieferbedingungsschlüssel fehlt, Hinzurechnungen/Abzüge angegeben sind, die nicht in EUR umgerechnet werden können

Automatisch berechnen Zollwert

Der Anwender kann pro Position festlegen, ob der Zollwert von Scope automatisch aus den eingegebenen Berechnungsgrundlagen ermittelt werden soll oder nicht. Standardmäßig ist das Flag gesetzt. Soll ein abweichender Wert erfasst werden, kann die Automatik durch Entfernen des Flags in der Checkbox deaktiviert werden und ein Wert manuell erfasst werden.

Statistischer Wert

Statistischer Wert (Grenzübergangswert) gemäß dem Feld "WKZ". Mehr unter zoll.online. Der statistische Wert wird nicht berechnet, wenn kein Nettopreis vorhanden ist oder der Nettopreis nicht in EUR umgerechnet werden kann, mittelbare Zahlungen angegeben sind, aber nicht in EUR umgerechnet werden können, Luftfrachtkosten angegeben sind, aber nicht in EUR umgerechnet werden können oder keine Prozentangabe vorhanden ist, oder der Lieferbedingungsschlüssel fehlt, Hinzurechnungen/Abzüge angegeben sind, die nicht in EUR umgerechnet werden können

Automatisch berechnen Statistischer Wert

Der Anwender kann pro Position festlegen, ob der Zollwert von Scope automatisch aus den eingegebenen Berechnungsgrundlagen ermittelt werden soll oder nicht. Standardmäßig ist das Flag gesetzt. Soll ein abweichender Wert erfasst werden, kann die Automatik durch Entfernen des Flags in der Checkbox deaktiviert werden und ein Wert manuell erfasst werden.

EUSt Kosten

Kosten gemäß dem Feld "WKZ" bis zum ersten Bestimmungsort im Gemeinschaftsgebiet. Die EUSt Kosten werden nicht berechnet, wenn kein Nettopreis vorhanden ist oder der Nettopreis nicht in EUR umgerechnet werden kann, mittelbare Zahlungen angegeben sind, aber nicht in EUR umgerechnet werden

Copyright © 2014 Riege Software International GmbH. Alle Rechte vorbehalten.

können, Luftfrachtkosten angegeben sind, aber nicht in EUR umgerechnet werden können oder keine Prozentangabe vorhanden ist, oder der Lieferbedingungsschlüssel fehlt, Hinzurechnungen/Abzüge angegeben sind, die nicht in EUR umgerechnet werden können

Automatisch berechnen EUSt Kosten

Der Anwender kann pro Position festlegen, ob der Zollwert von Scope automatisch aus den eingegebenen Berechnungsgrundlagen ermittelt werden soll oder nicht. Standardmäßig ist das Flag gesetzt. Soll ein abweichender Wert erfasst werden, kann die Automatik durch Entfernen des Flags in der Checkbox deaktiviert werden und ein Wert manuell erfasst werden.(Beispiel: inländische Beförderungskosten Seefracht)

Artikelpreis

Rechnungspreis der zu dieser Position angemeldeten Waren in der geschuldeten Währung gemäß dem Feld "Währungsschlüssel".

Automatisch berechnen Artikelpreis

Der Anwender kann pro Position festlegen, ob der Zollwert von Scope automatisch aus den eingegebenen Berechnungsgrundlagen ermittelt werden soll oder nicht. Standardmäßig ist das Flag gesetzt. Soll ein abweichender Wert erfasst werden, kann die Automatik durch Entfernen des Flags in der Checkbox deaktiviert werden und ein Wert manuell erfasst werden.

Besondere Wertangaben

Sind besondere Wertangaben zu machen, muss über die Schaltfläche "Besondere Wertangaben" der entsprechende Erfassungsdialog aufgerufen werden. Die Angabe ist erforderlich, wenn abweichend oder neben dem Zollwert ein anderer Wert für die Abgabenberechnung benötigt wird.(z.B. Nettopreis frei Grenze bei Antidumpingmaßnahmen)

? Unbekannter Anhang

Preisart

Die Art des besonderen Wertes ist im Feld "Preisart" anzugeben.

Wert

Wertangabe in EUR. Besonderer Wert gemäß dem Feld "WKZ", wenn dieser abweichend vom Zollwert für die Abgabenberechnung erforderlich ist (z.B. Nettopreis frei Grenze bei Antidumpingmaßnahmen).

Frachtkosten aufteilen - Versicherungskosten aufteilen

Die Funktionsweise der beiden Links Frachtkosten- und Versicherungskosten aufteilen ist detailliert im Kapitel ATLAS Einfuhr unter **Frachtkosten und Versicherungskosten aufteilen** dokumentiert.

Hinzurechnungen/Abzüge C19 - EUSt Kosten

Über die Angabe eines Wertes Art Hinzurechnungen/Abzüge C19 können zwei Effekte erzielt werden. Einmal wird der Zollwert der Position um den Wert der inländischen Beförderungskosten gemindert und gleichzeitig wird der Wert dem Feld EUSt zu 100% zugeschlagen. Bei der Abwicklung von Sendungen aus dem Verkehrszweig Seefracht mit Lieferbedingung DDU oder DDP werden damit also durch einen Eintrag zwei Dinge gelöst. Bei Lieferbedingung DDU/DDP Sendungen sind im Rechnungswert (Nettopreis) schon enthalten die EG Fracht = die anteiligen Beförderungskosten vom Ort des Verbringens bis zum Lieferort (zzgl. Zoll bei DDP) und die Beförderungskosten für die Seefracht. Abzugsfähige Posten im Rechnungspreis sind die EG Fracht und Zoll (bei DDP). Die inländischen Beförderungskosten müssen zur Bemessungsgrundlage EUST hinzugerechnet werden zu 100%, also ins Feld EUST Kosten.

Im folgenden Anwendungsbeispiel soll das verdeutlicht werden. Wir nehmen hier einen Nettopreis von 1200 Euro und EUSt Kosten von 100 Euro an. Lieferbedingung ist DDU. Es ist also kein Zoll im Nettopreis enthalten.

Der Eintrag in Hinzurechnungen/Abzüge C19 bewirkt also:

1; die Minderung des Zollwertes der Position um 100 Euro inländischen Beförderungskosten
2; die inländischen Beförderungskosten werden dem Feld EUSt zu 100% zugeschlagen

Copyright © 2014 Riege Software International GmbH. Alle Rechte vorbehalten.

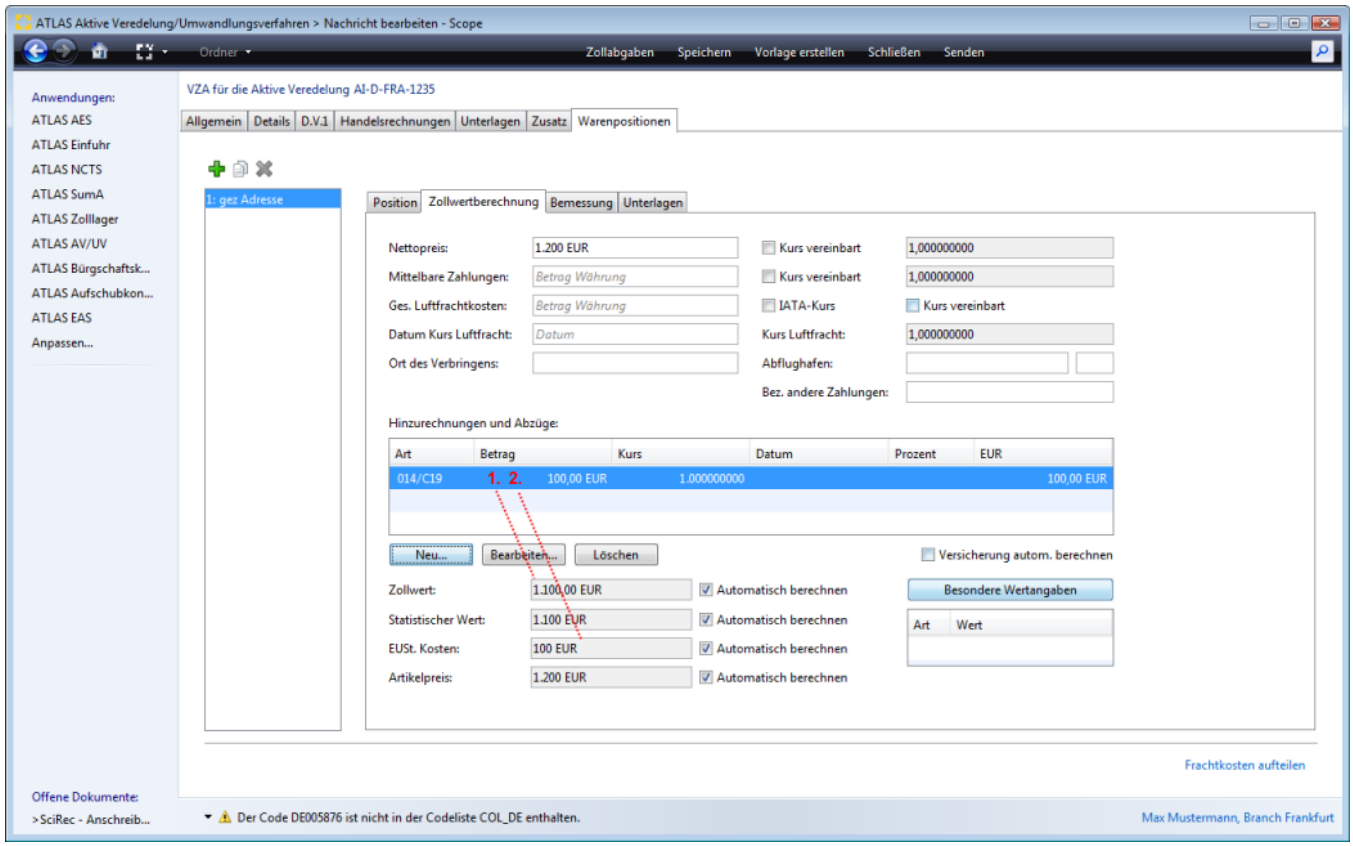

Copyright © 2014 Riege Software International GmbH. Alle Rechte vorbehalten.

Aufteilung Fracht, inl. Beförderungs- und Versicherungskosten - vereinfachte Zollanmeldung (vZA-AV/UV)

- Einleitung
- Beschreibung

Einleitung

Scope bietet die Möglichkeit der automatischen Aufteilung von Fracht- und Nebenkosten, sowie inländische Beförderungskosten auf die Warenpositionen. Frachtkosten können entweder nach den Brutto- oder Nettogewichten, den Nettopreisen, der Stückzahl, oder der statistischen Menge der erfassten Positionen aufgeteilt werden. Grundsätzlich können die Defaults, auf welcher Grundlage die Aufteilung der Frachtkosten für den jeweiligen ATLAS Teilnehmer erfolgen soll, bei dem ATLAS Teilnehmer hinterlegt werden.

Beschreibung

Gesamtfrachtkosten aufteilen
Gesamtnebenkosten aufteilen
inländische Beförderungskosten aufteilen
Frachtkostenpauschale
Versicherungskosten aufteilen

Die **Frachtkostenaufteilung** kann man anstoßen, indem man im Positionstab die Funktion **"Frachtkosten aufteilen"** aktiviert, nachdem alle Warenpositionen erfasst wurden.

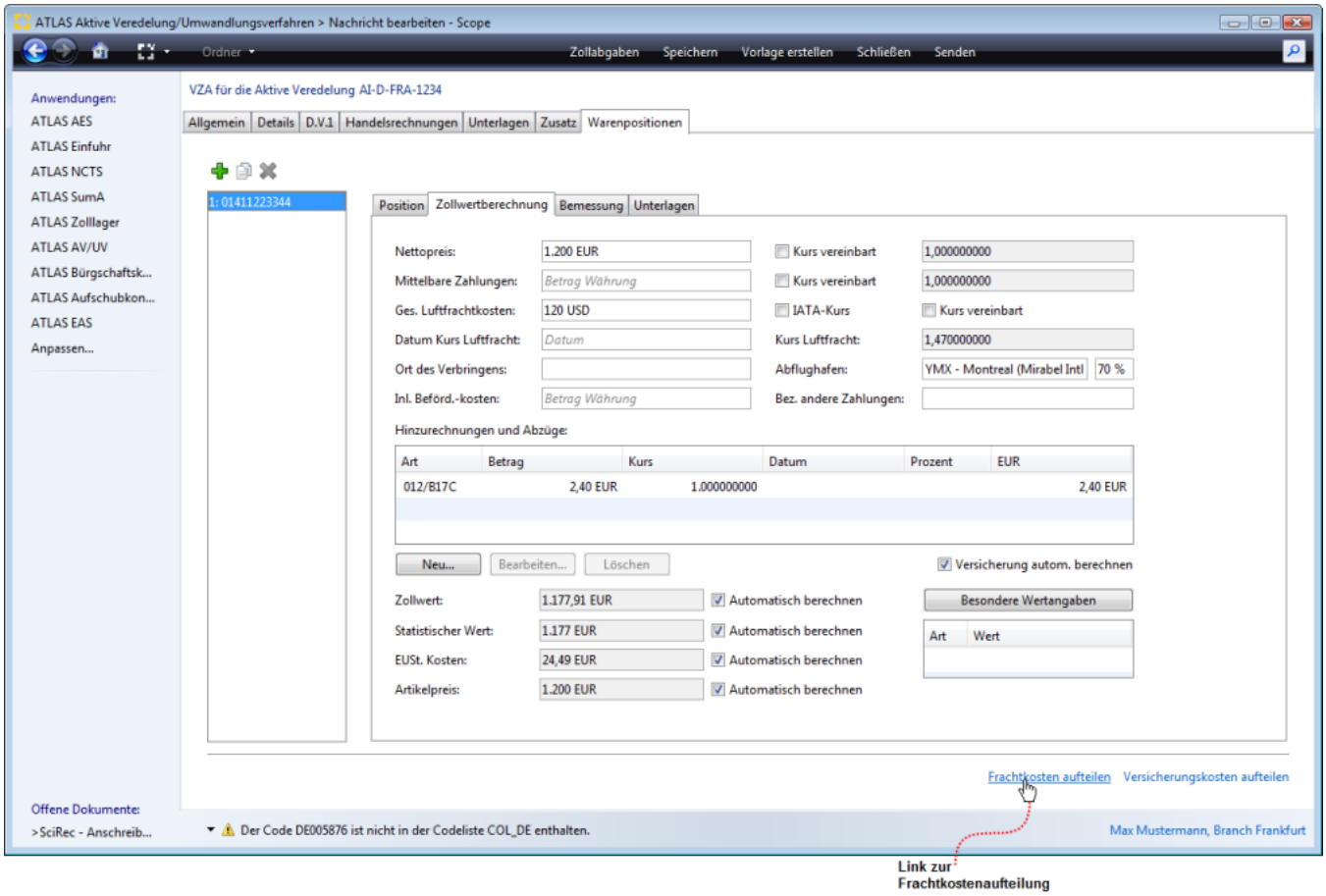

Gesamtfrachtkosten aufteilen

Copyright © 2014 Riege Software International GmbH. Alle Rechte vorbehalten.

Im Folgedialog kann die Methode ausgewählt werden nach der aufgeteilt werden soll und der aufzuteilende **Frachtkostenbetrag** erfasst werden. Die Aufteilung nach **Brutto- oder Nettogewicht** erfordert, dass bei allen Positionen das Netto- oder Bruttogewicht einen gültigen Wert enthält. Genau so erfordert die Aufteilung nach **Nettopreis**, dass bei allen Positionen ein positiver Nettopreis erfasst ist. Die Aufteilung nach **Stückzahl** erfodert die Angabe der Anzahl der Packstücke, sowie die Aufteilung nach **statistischer Menge** die Angabe der Statistischen Menge in den Positionen erfordert. Die Aufteilung erfolgt prozentual, d. h. auf jede Position werden soviel Prozent der gesamten Frachtkosten eingetragen, wie das Brutto- oder Nettogewicht (bzw. der Nettopreis) vom Gesamtgewicht (bzw. Gesamtpreis) über alle Positionen bildet. Bei der letzten Position wird immer der Restbetrag hinzugefügt, um Rundungsfehler zu vermeiden.
Wenn der Verkehrszweig an der Grenze "4" (Luftfracht) ist , dann werden die aufgeteilten Beträge jeweils im Feld Ges. Luftfrachtkosten der Positionen eingetragen. Ansonsten werden die Beträge in der Liste der Hinzurechnungen/Abzüge eingetragen, wobei die Kostenart entweder "010" (falls Lieferbedingungsschlüssel den Wert "1" hat) oder "014" (falls Lieferbedingungsschlüssel den Wert "3" hat) gesetzt wird. Wird die Aktion zur Frachtkostenaufteilung zum wiederholten Mal getätigt, wird neu kalkuliert und die alten Werte werden überschrieben.

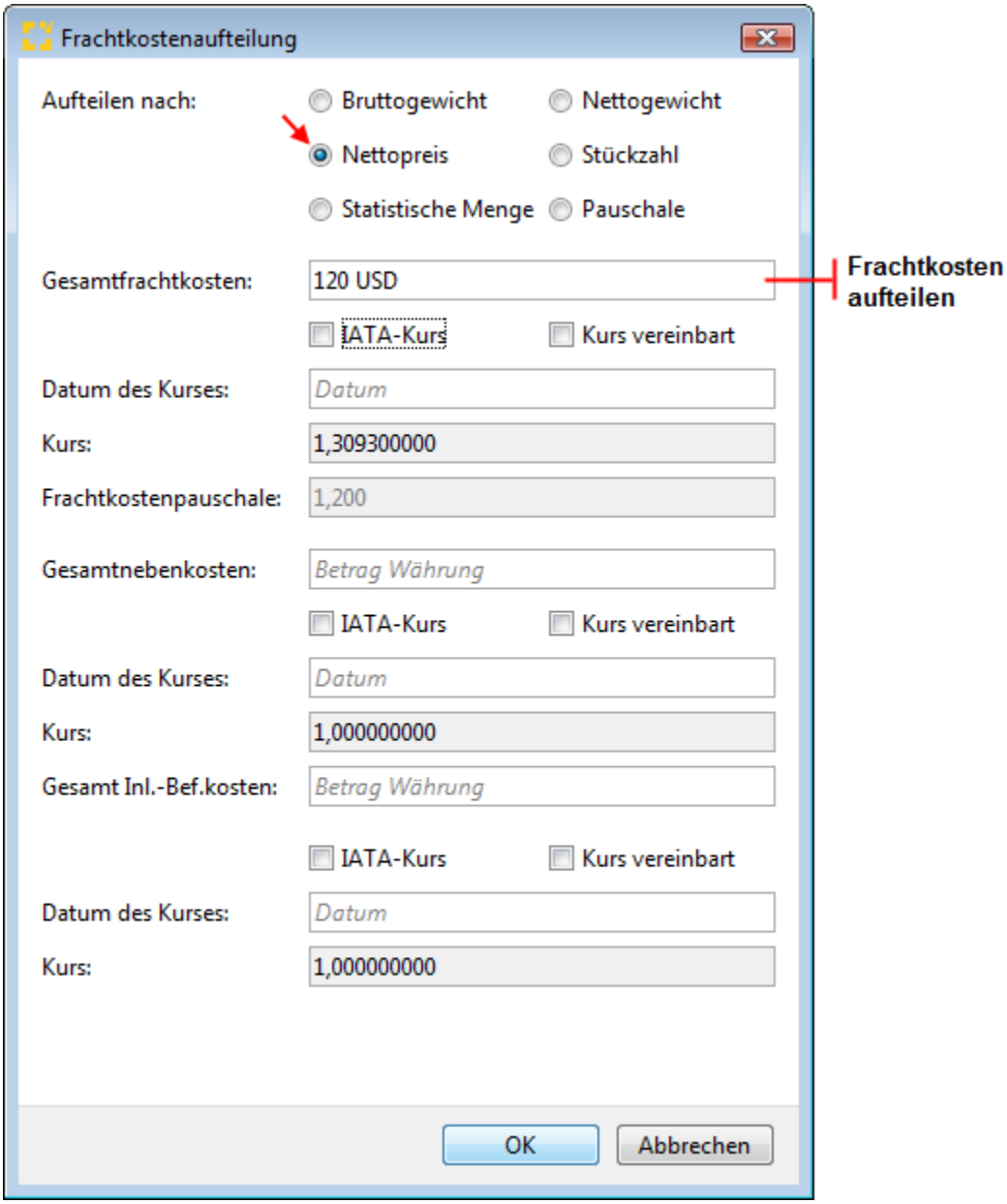

Gesamtnebenkosten aufteilen

Sollen die Gesamtnebenkosten auch auf die Positionen verteilt werden, dann kann man diesen Betrag im Feld Gesamtnebenkosten zur Aufteilung erfassen.

Copyright © 2014 Riege Software International GmbH. Alle Rechte vorbehalten.

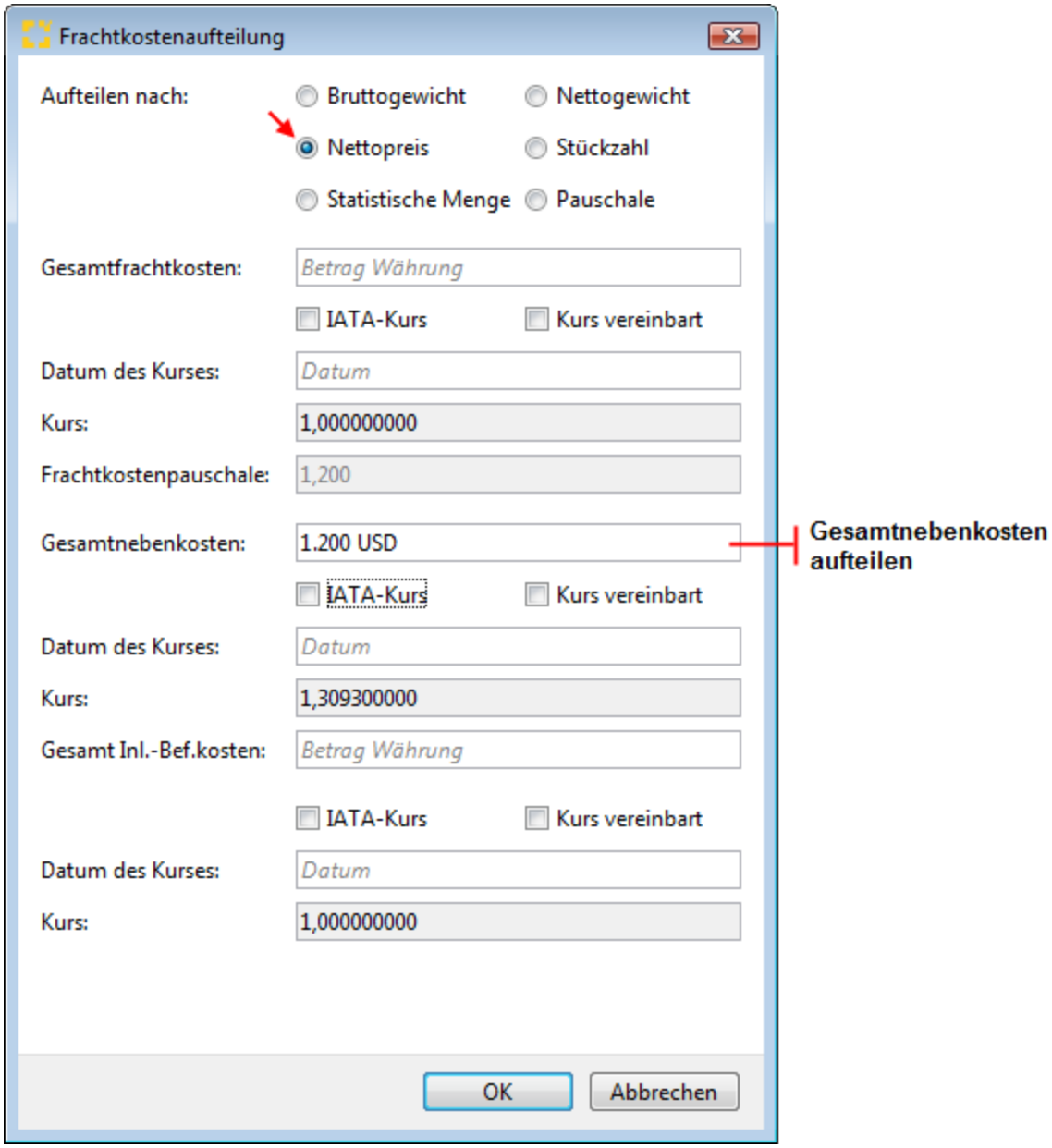

inländische Beförderungskosten aufteilen

Die Aufteilung der inländischen Beförderungskosten kann auch über den Dialog Frachtkostenaufteilung erfolgen. Hier ist es zwingend notwendig die Angabe des Wertes in EURO zu machen, da der Betrag zollseitig in EURO erwartet wird. Die Beträge werden nach der Aufteilung der inländischen Beförderungskosten automatisch in das Feld inländischen Beförderungskosten in der Position geschrieben.

Copyright © 2014 Riege Software International GmbH. Alle Rechte vorbehalten.

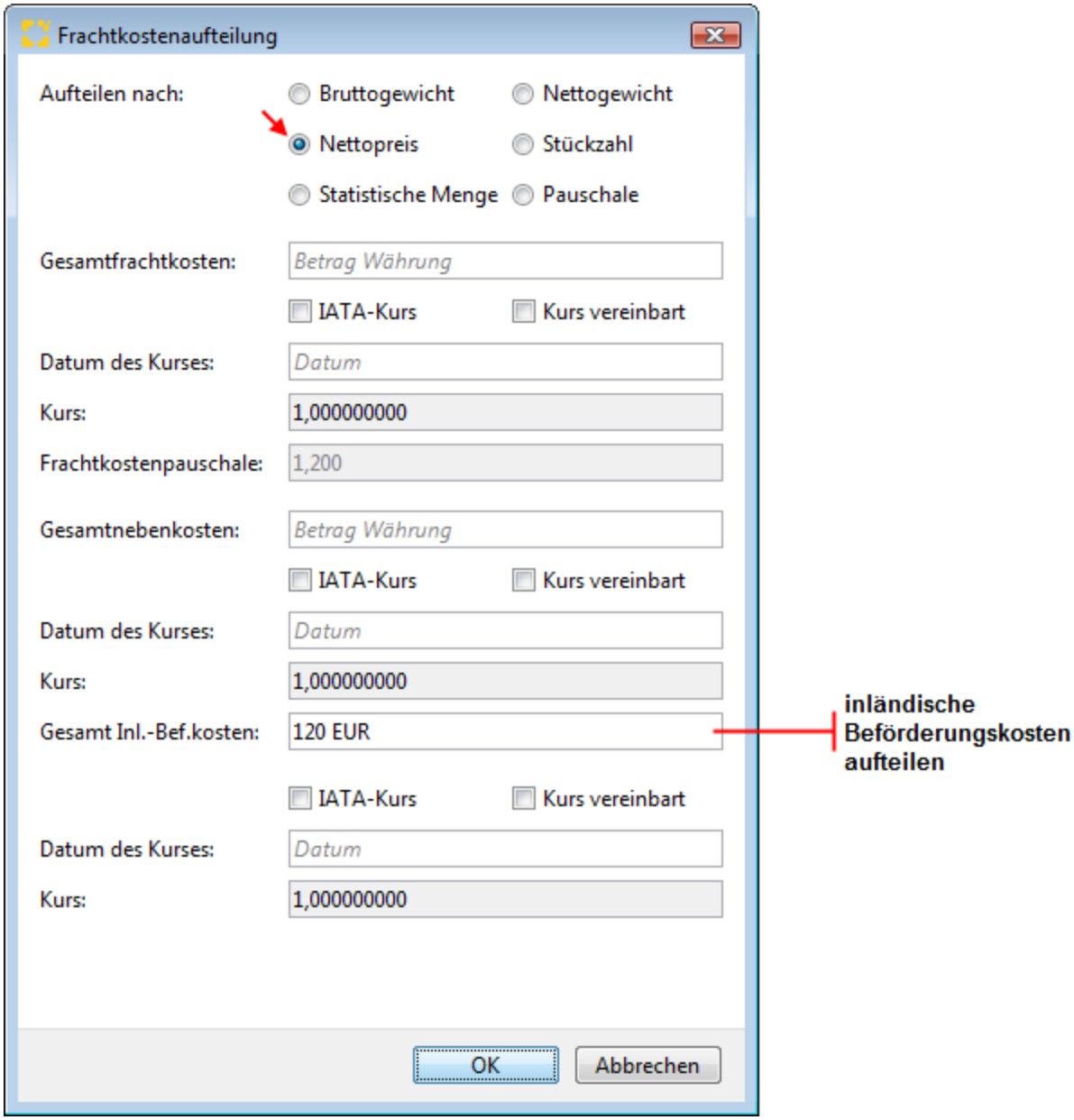

Frachtkostenpauschale

Mit der Funktion Pauschale/Frachtkostenpauschale in der Frachtkostenaufteilung, können die Frachtkosten anhand eines Prozentwertes aus dem Nettopreis berechnet werden. Dabei wird ein in der Atlas-Teilnehmer-Rolle des Anmelders hinterlegte Prozentwert auch vorbelegt. Der Wert kann aber auch direkt im Feld Frachtkostenpauschale in der Frachtkostenaufteilung geändert oder erfasst werden. Wird die Frachtkostenaufteilung mit der Methode "Pauschale" durchgeführt, so werden auf jeder Position der Zollanmeldung die Frachtkosten neu berechnet aus dem Nettopreis multipliziert mit dem erfassten Prozentwert. Dabei werden auch die Währung des Nettopreises, der Umrechnungskurs und das Kennzeichen "Kurs vereinbart" auf die Frachtkosten übernommen. Gemäß den weiteren Einstellungen in der Zollposition zur automatischen Berechnung werden der Zollwert und der statistische Wert auch nach der Anwendung der Frachtkostenpauschale neu berechnet.

Copyright © 2014 Riege Software International GmbH. Alle Rechte vorbehalten.

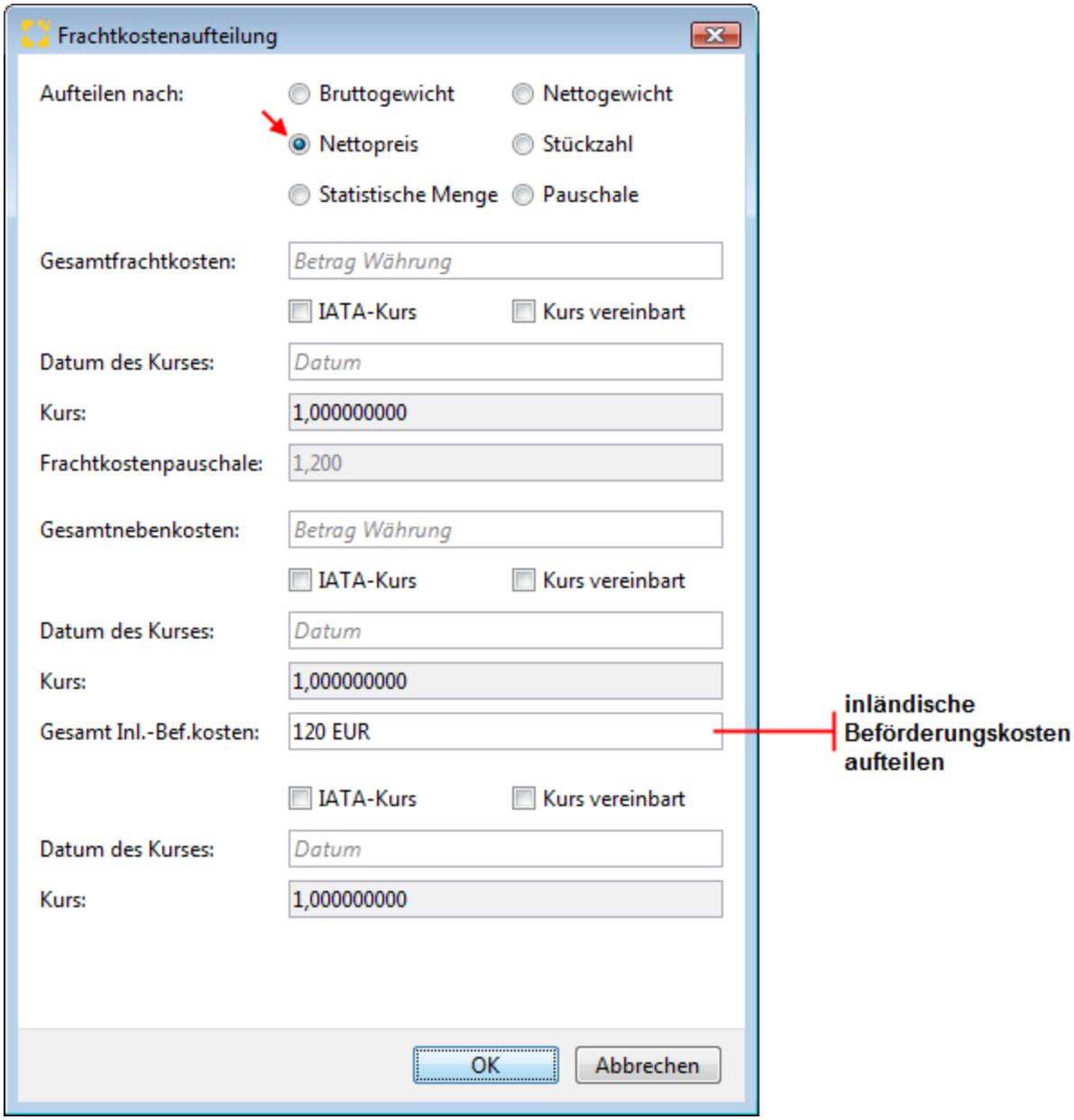

Versicherungskosten aufteilen

Die Aufteilung der Versicherungskosten kann man anstoßen, indem man im Positionstab die Funktion **"Versicherungskosten aufteilen"** aktiviert. Für die automatische Versicherungskostenaufteilung müssen alle Positionen den Nettopreis **(Aufteilen nach Nettopreis ohne Frachtkostenanteil)** oder auch sowohl den Nettopreis, als auch die Frachtkosten **(Aufteilen nach Nettopreis und Frachtkostenanteil)** enthalten.

Copyright © 2014 Riege Software International GmbH. Alle Rechte vorbehalten.

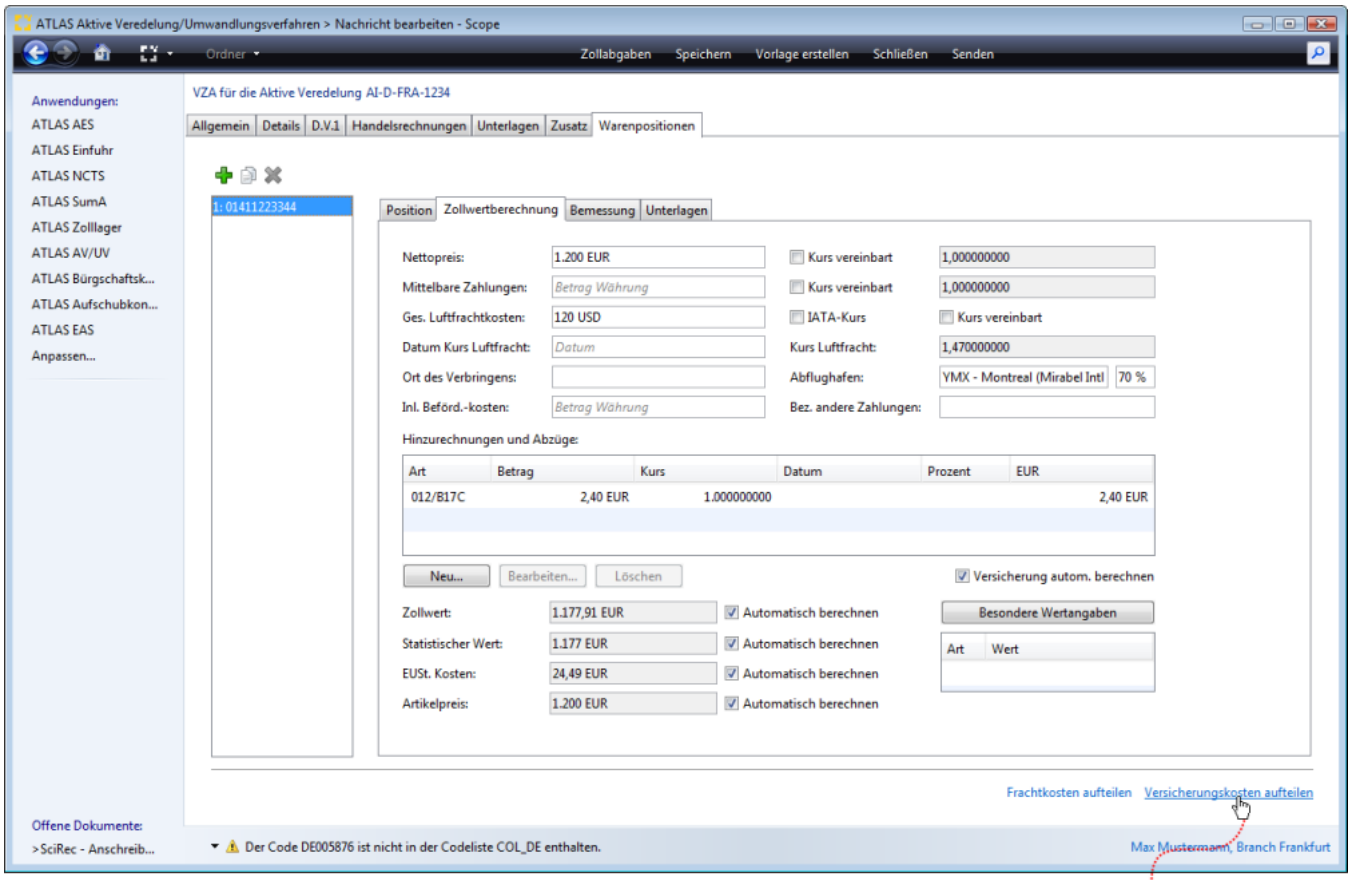

Link zur Versicherungskostenaufteilung

Im Dialogfenster "Versicherungskosten aufteilen" kann der Betrag der Versicherungskosten im Feld **"Gesamtversicherungskosten in EUR"** erfasst werden. Ist ein Versicherungsfaktor Promille in den ATLAS Teilnehmer Stammdaten zum Anmelder hinterlegt, wird dieser automatisch im Feld **"Berechnungsfaktor Versicherung"** vorbelegt und bei der Aufteilung der Kosten zugrunde gelegt. Wird der Haken im Feld **"MWSt. hinzurechnen"** gesetzt, wird bei der Aufteilung der Versicherungskosten der MWSt. Satz von 19% auf den Gesamtbetrag der Versicherungskosten mit eingerechnet. Bei der Aufteilung der Versicherungskosten in ATLAS Einfuhr gibt es auch die Möglichkeit die Gesamtversicherungskosten in Femdwährung zu erfassen und dann in EUR umrechnen zu lassen. Der Wert im Feld Gesamtversicherungskosten muss zwingend in EUR angegeben werden.

Die Beträge werden nach der Aufteilung der Versicherungskosten automatisch in der Liste der Hinzurechnungen/Abzüge eingetragen.

Copyright © 2014 Riege Software International GmbH. Alle Rechte vorbehalten.

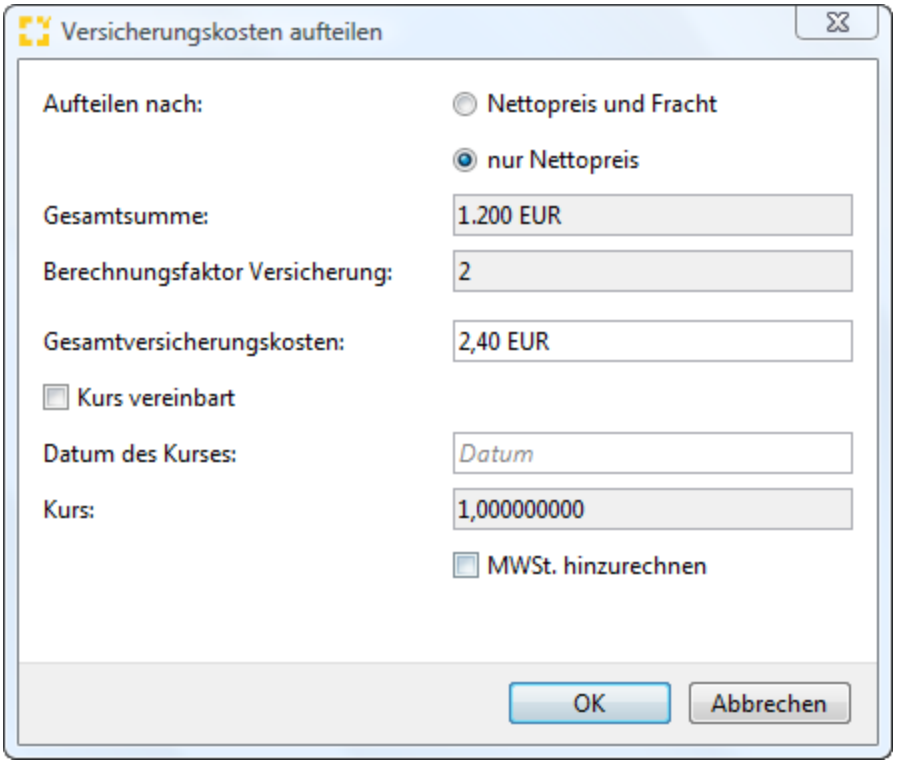

Copyright © 2014 Riege Software International GmbH. Alle Rechte vorbehalten.

(c) Bemessung - vereinfachte Zollanmeldung (vZA- AV/UV)

- Einleitung
- Beschreibung

Einleitung

Unter dem Reiter Warenposition/Bemessung können weitere Bemessungsdaten, wie Zollmenge, Verbrauchsteuercode, oder Gehaltsangaben angegeben werden.

Beschreibung

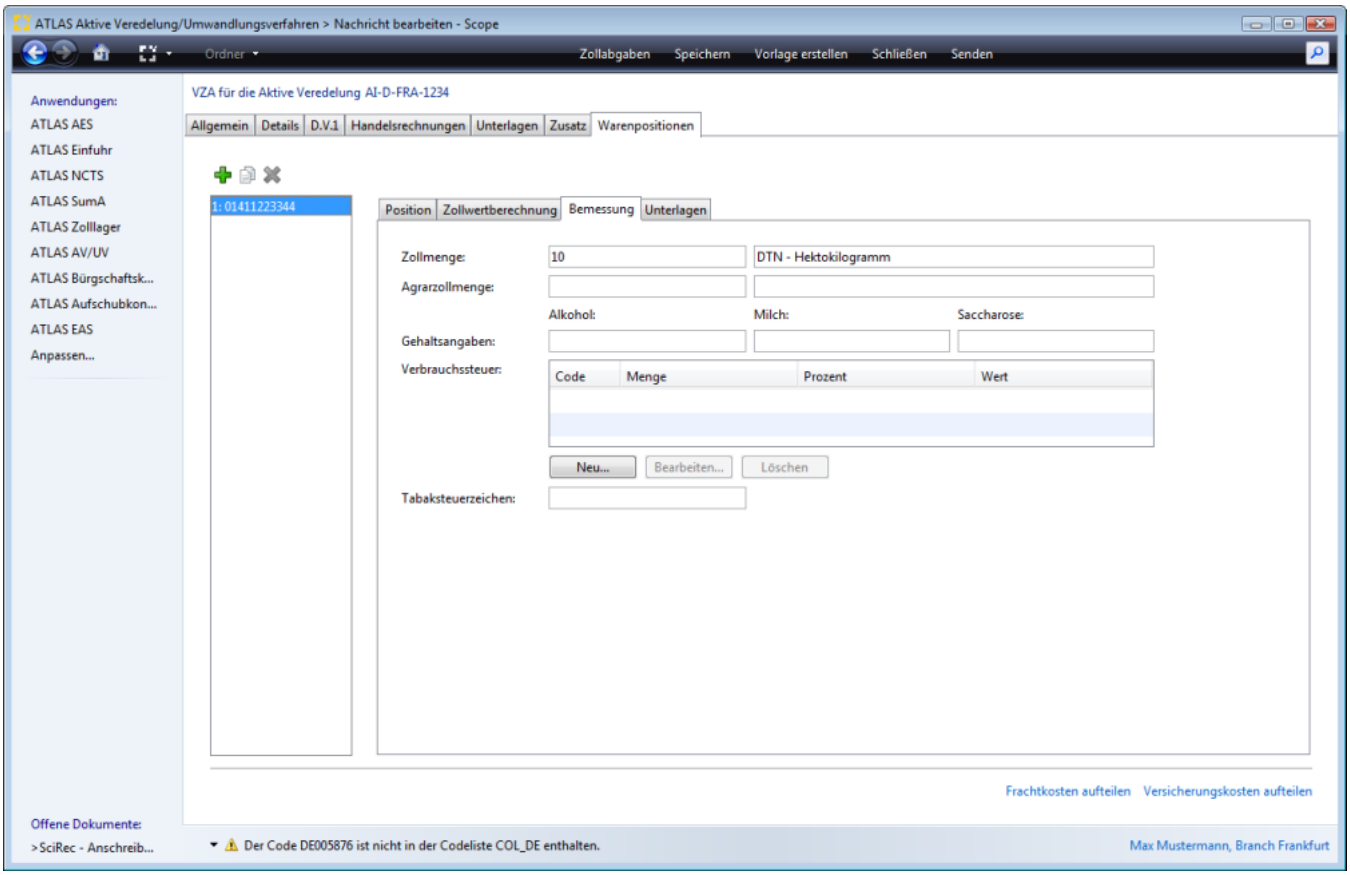

Zollmenge

Warenmenge, die ggf. der Abgabenberechnung bei spezifischen Abgabensätzen zugrunde gelegt werden soll oder die eingetragen werden muss, wenn die Abfertigung nach dem 'Vereinfachten Verfahren zur Ermittlung des Zollwerts bestimmter verderblicher Waren' gem. Art. 36 Abs. 2 ZK i.V.m. Art 173 -177 ZK-DVO beantragt wurde oder für die Prüfung der Lizenzpflicht erforderlich ist. Eine Angabe ist auch erforderlich, wenn ein spezifischer Zollsatz angewendet wird.

Maßeinheit (Zollmenge)

Maßeinheit der Menge.

Agrarzollmenge

Zweite Warenmenge, die ggf. der Abgabenberechnung bei spezifischen Abgabensätzen zugrunde gelegt werden soll oder für die Prüfung der Lizenzpflicht erforderlich ist. Eine Angabe ist erforderlich, wenn die Werte in den Feldern "Warenmenge (Agrarzoll)" und "Warenmenge (Zoll)" voneinander abweichen und für den Agrarzoll ein spezifischer Agrarzollsatz anzuwenden ist.

Maßeinheit (Agrarzollmenge)

Maßeinheit der Menge

Copyright © 2014 Riege Software International GmbH. Alle Rechte vorbehalten.

Gehalt an Gesamtalkohol (reiner Alkohol)

Prozentangabe zu der Gehaltsart, bezogen auf die für die Abgabenberechnung jeweils maßgebende Menge Zoll oder Agrarzoll.

Gehalt an Milch

Prozentangabe zu der Gehaltsart, bezogen auf die für die Abgabenberechnung jeweils maßgebende Menge Zoll oder Agrarzoll.

Gehalt an Saccharose

Prozentangabe zu der Gehaltsart, bezogen auf die für die Abgabenberechnung jeweils maßgebende Menge Zoll oder Agrarzoll.

Verbrauchsteuer

Mit der Schaltfläche "Neu" unter der Tabelle Verbrauchsteuer, kann der Dialog zur Erfassung von Verbrauchsteuerdaten aufgerufen werden.

? Unbekannter Anhang

Verbrauchsteuer (Code)

Verbrauchsteuercode gem. EZT zur Berechnung der Verbrauchsteuern. Die Angabe ist erforderlich, wenn die Ware einer Verbrauchsteuer unterliegt.

Verbrauchsteuer (Menge)

Steuerpflichtige Menge zu dem jeweiligen Verbrauchsteuercode, die der Verbrauchsteuerberechnung zugrunde gelegt werden soll.

Maßeinheit (Verbrauchsteuer)

Schlüssel für die Maßeinheit zur Verbrauchsteuermenge.

Grad/Prozent (Verbrauchsteuer)

Gehaltsangabe in Grad/Prozent, bezogen auf die für die Verbrauchsteuerberechnung maßgebende steuerpflichtige Menge.

Verbrauchsteuerwert

Wert gemäß dem Feld "WKZ", der der Verbrauchsteuerberechnung zugrunde gelegt werden soll. Derzeit ist hier nur der Gesamtkleinverkaufspreis (Menge x Kleinverkaufspreis) bei Tabakwaren anzugeben.

Tabaksteuerzeichen-Nummer

Nummer, welche sich als Entwertungsvermerk auf dem Steuerzeichen für Tabakwaren befindet.

Copyright © 2014 Riege Software International GmbH. Alle Rechte vorbehalten.

(d) Unterlagen - Warenpositionen - vereinfachte Zollanmeldung (vZA- AV/UV)

- Einleitung
- Beschreibung

Einleitung

Unter dem Reiter Warenpositionen/Unterlagen, sind die zur Position vorgelegten Unterlagencodierungen dargestellt. Unterlagen zur Position sind zu übermitteln, wenn sie bereits bei der Überführung der Waren in die Aktive Veredelung / das Umwandlungsverfahren vorgelegt werden sollen. Die Verschlüsselung der Unterlagen setzt sich aus den Feldern "Bereich der Unterlage (Position)" und "Art der Unterlage (Position)" zusammen.

Beschreibung

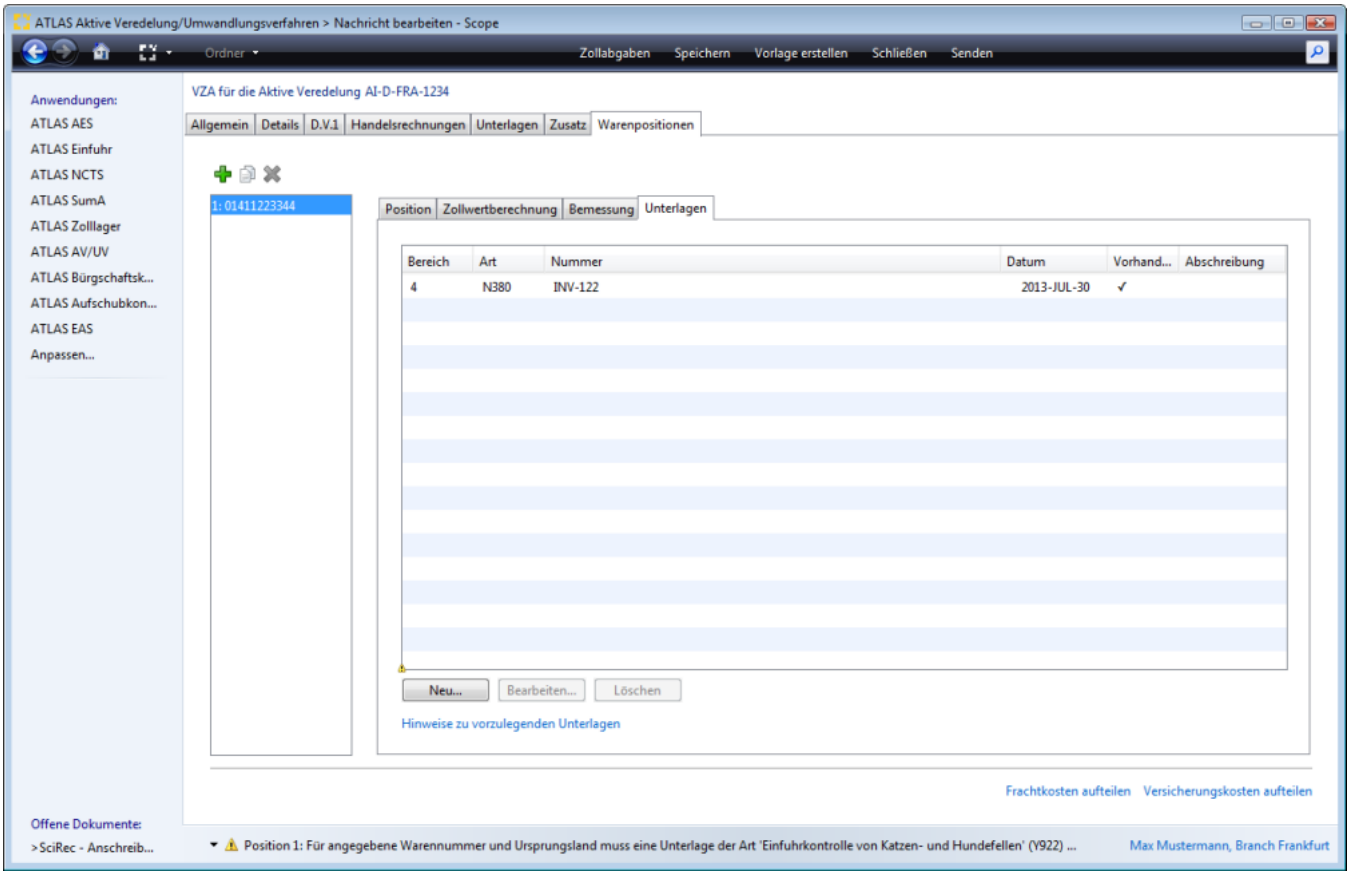

Bereich

Anzeige des Unterlagenbereichs

Art

Anzeige der Art (Codierung) der Unterlage

Nummer

Anzeige der Nummer der vorgelegten Unterlage

Datum

Anzeige des Ausstellungsdatum der vorgelegten Unterlage

Kennzeichen Vorhanden

Copyright © 2014 Riege Software International GmbH. Alle Rechte vorbehalten.

Anzeige Kennzeichen, ob die Unterlage vorhanden ist und vorgelegt werden kann.

Abschreibung

Anzeige Warenmenge, die auf der jeweils angegebenen Unterlage abgeschrieben werden soll.

Neu

Mit der Schaltfläche "Neu" kann der Dialog zur Erfassung einer neuen Unterlage geöffnet werden.

Bearbeiten

Die Schaltfläche "Bearbeiten" öffnet den Dialog zur Bearbeitung einer Unterlage.

Löschen

Mit der Schaltfläche "Löschen" kann eine Unterlage wieder gelöscht werden.

Bearbeite Unterlage

Der Dialog zur Erfassung der Daten einer neuen Unterlage kann unter der Tabelle Unterlagen mit der Schaltfläche "Neu" geöffnet werden.

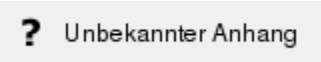

Art

Eingabe der Art der Unterlage, bzw. der Codierung.

Bereich

Der Bereich der Unterlage wird automatisch aus den globalen Stammdaten vorbelegt.

Nummer

In diesem Feld wird die Nummer der vorgelegten Unterlage erfasst.

Datum

Hier wird das Ausstellungsdatum der vorgelegten Unterlage erfasst.

Abschreibung

In diesem Feld wird die Warenmenge angegeben, die auf der jeweils angegebenen Unterlage abgeschrieben werden soll.

Maßeinheit (Abschreibung)

Schlüssel für die Maßeinheit der abzuschreibenden Menge, die auf der jeweils abzuschreibenden Unterlage angegeben ist.

Hinweise zu vorzulegenden Unterlagen

Mit der Aktion "Hinweise zu vorzulegenden Unterlagen" unten links, kann systemseitig geprüft werden, ob laut EZT zur angegebenen Warentarifnummer eventuell bestimmte Unterlagen vorgelegt werden müssen. Eine detaillierte Beschreibung der Funktion findet sich im Kapitel Hinweise zu vorzulegenden Unterlagen.

Copyright © 2014 Riege Software International GmbH. Alle Rechte vorbehalten.

Hinweise zu vorzulegenden Unterlagen - Warenpositionen - vZA/AV-UV

- Einleitung
- Beschreibung

Einleitung

Als zusätzliches Feature bietet Scope unter Menüpunkt Warenposition - Unterlagen die Funktion "Hinweise zu vorzulegende Unterlagen". Wird diese Funktion aktiviert, wird systemseitig geprüft ob zur angegebenen Warentarifnummer und dem Ursprungsland eventuell bestimmte Unterlagen vorgelegt werden müssen, die zur Überführung der Waren in das Zollverfahren notwendig sind. Die Hinweise werden direkt aus dem (m) EZT geliefert, dabei greift Scope auf die zollseitig aktuell zur Verfügung gestellte Version des (m) EZT zu. Die Anzeige möglicher Unterlagenarten gibt dem Anwender direkt bei der Erfassung der Zollanmeldung die Möglichkeit zu prüfen, ob alle zollrechtlich vorzulegenden Unterlagen vorliegen. Zusätzlich erscheint im Unterlagenfenster eine gelbe Warnvalidierung.

Beschreibung

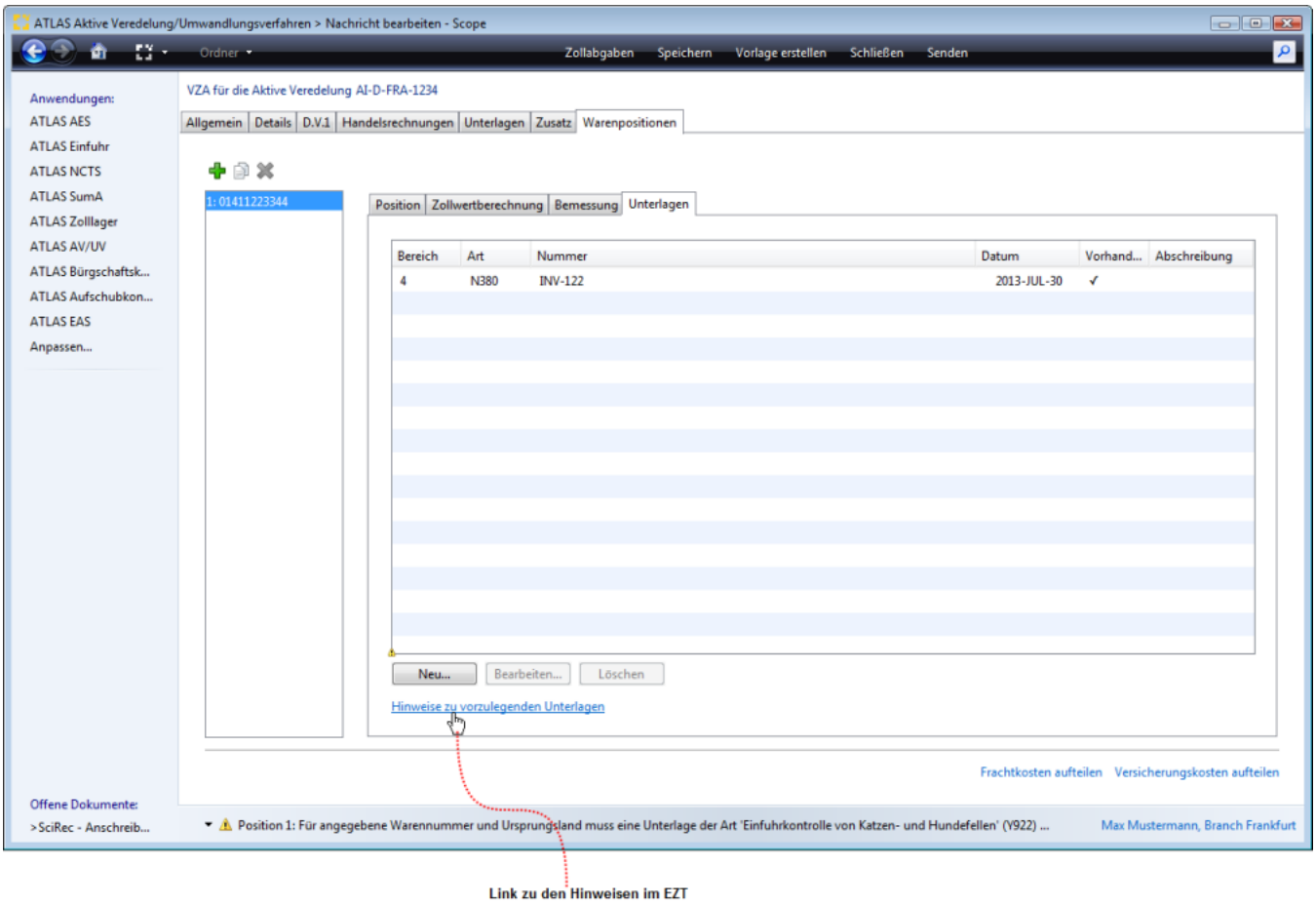

Nach der Aktivierung der Funktion "Hinweise zu vorzulegende Unterlagen" werden die für die Position (Warentarifnummer) möglicherweise zollrechtlich notwendigen Einfuhrdokumente laut (m) EZT komplett angezeigt.

Copyright © 2014 Riege Software International GmbH. Alle Rechte vorbehalten.

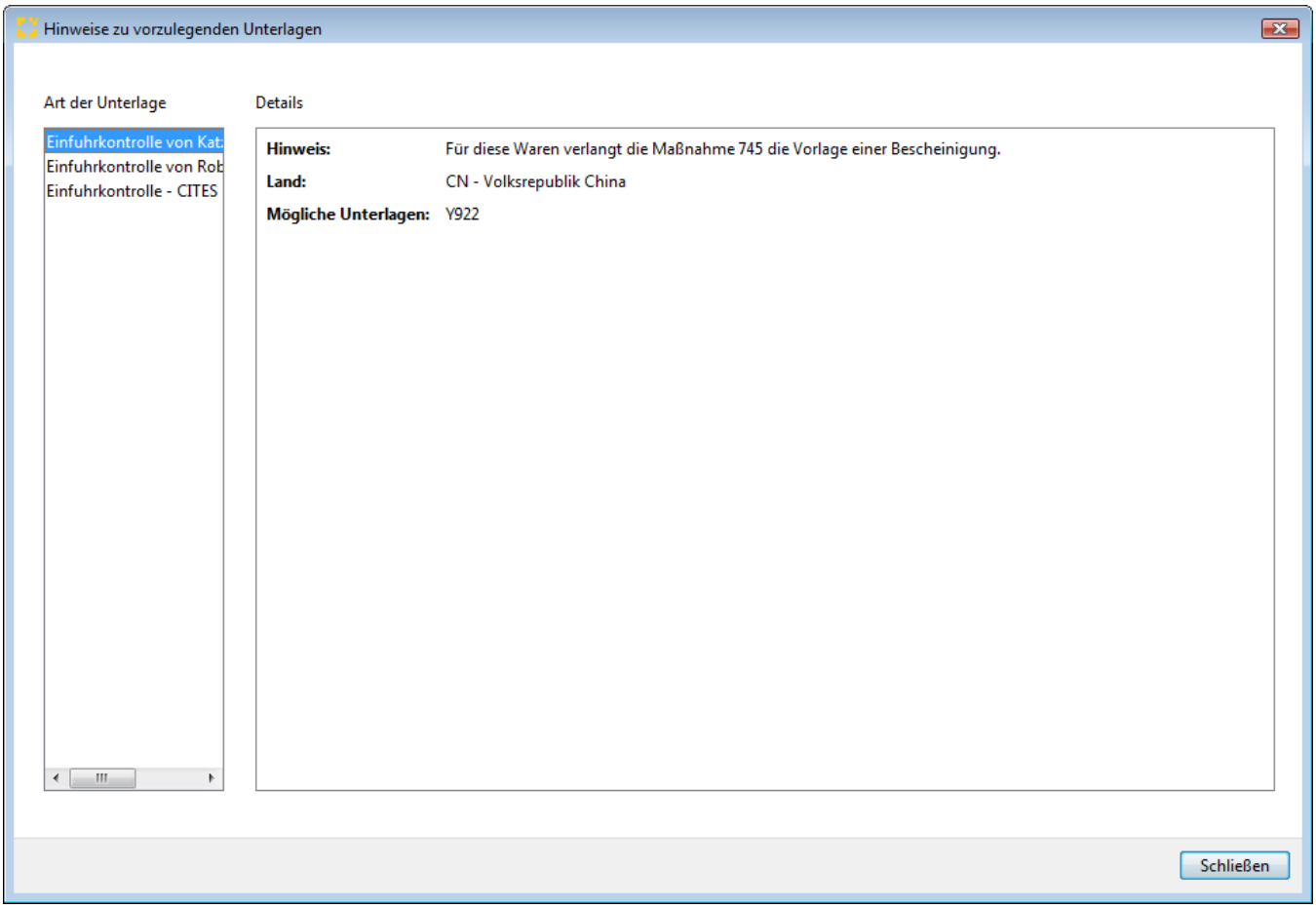

Copyright © 2014 Riege Software International GmbH. Alle Rechte vorbehalten.

(c) SCIPED - ergänzende Zollanmeldung für die Überführung in die aktive Veredelung/das Umwandlungsverfahren (EGZ-AV/UV)

- Einleitung
- Beschreibung

Einleitung

In Scope ATLAS AV/UV wird zur ersten Anmeldung vZA/AZ-AV-UV im Abrechnungszeitraum systemseitig eine EGZ - AV/UV angelegt. Alle folgenden Anmeldungen für den Abrechnungszeitraum werden dort eingearbeitet. Es werden die vZA/AZ Anmeldungen in einer EGZ zusammengefasst, bei denen die EORI-Nummer Anmelder, Kennzeichen Vertretungsverhältnis, Kennzeichen Anmelder = Empfänger, Abrechnungszeitraum, Anschreibedatum A Verfahren- Maßgebender Zeitpunkt S- Verfahren, Bewilligungsnummer, Verfahrenscode ersten beiden Stellen, identisch sind.

Beschreibung

Die Bezugsnummer der für den Abrechnungszeitraum systemseitig angelegten EGZ setzt sich dabei zusammen aus dem Kürzel EGZ , Branch Code, Monat und Jahr. Die Bezugsnummer kann während der Bearbeitung der EGZ auch geändert werden.

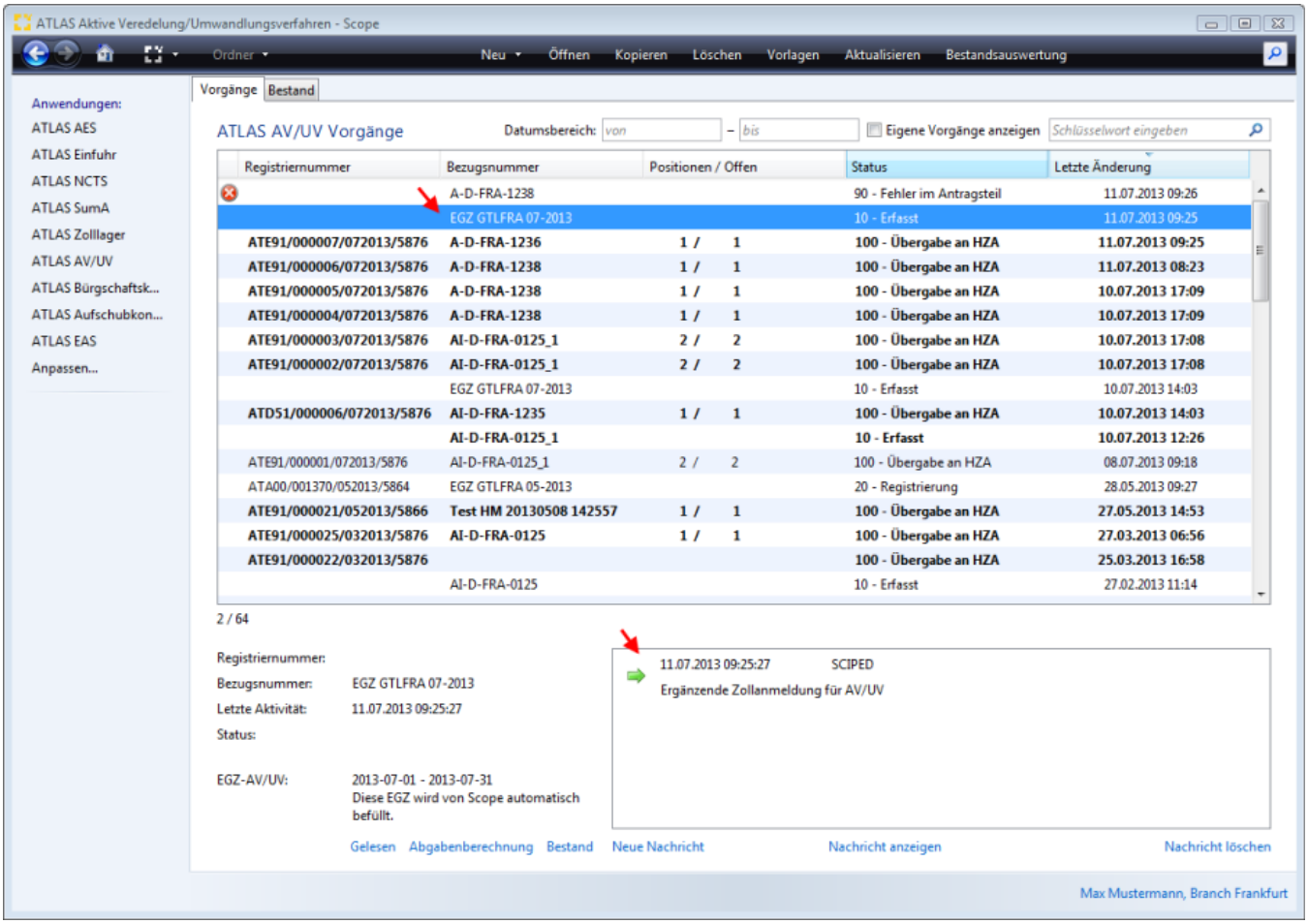

Die EGZ kann bis zu dem in der Bewilligung festgelegten Abgabetermin in einem oder in mehreren Teilen übertragen werden. Öffnet man die systemseitig angelegte EGZ zum ersten Mal - entweder durch doppelten Maustastenklick auf den Vorgang in der Übersicht oder über den Link Neue Nachricht - erscheint nachfolgend abgebildeter Abfragedialog. Hier muss man sich nun entscheiden, ob die EGZ in mehreren Teilen übertragen werden soll, also sukzessive Ergänzungen an den Zoll übermittelt werden, oder ob die EGZ gleich mit vollständigen Angaben dem Zoll übermittelt wird.

Copyright © 2014 Riege Software International GmbH. Alle Rechte vorbehalten.

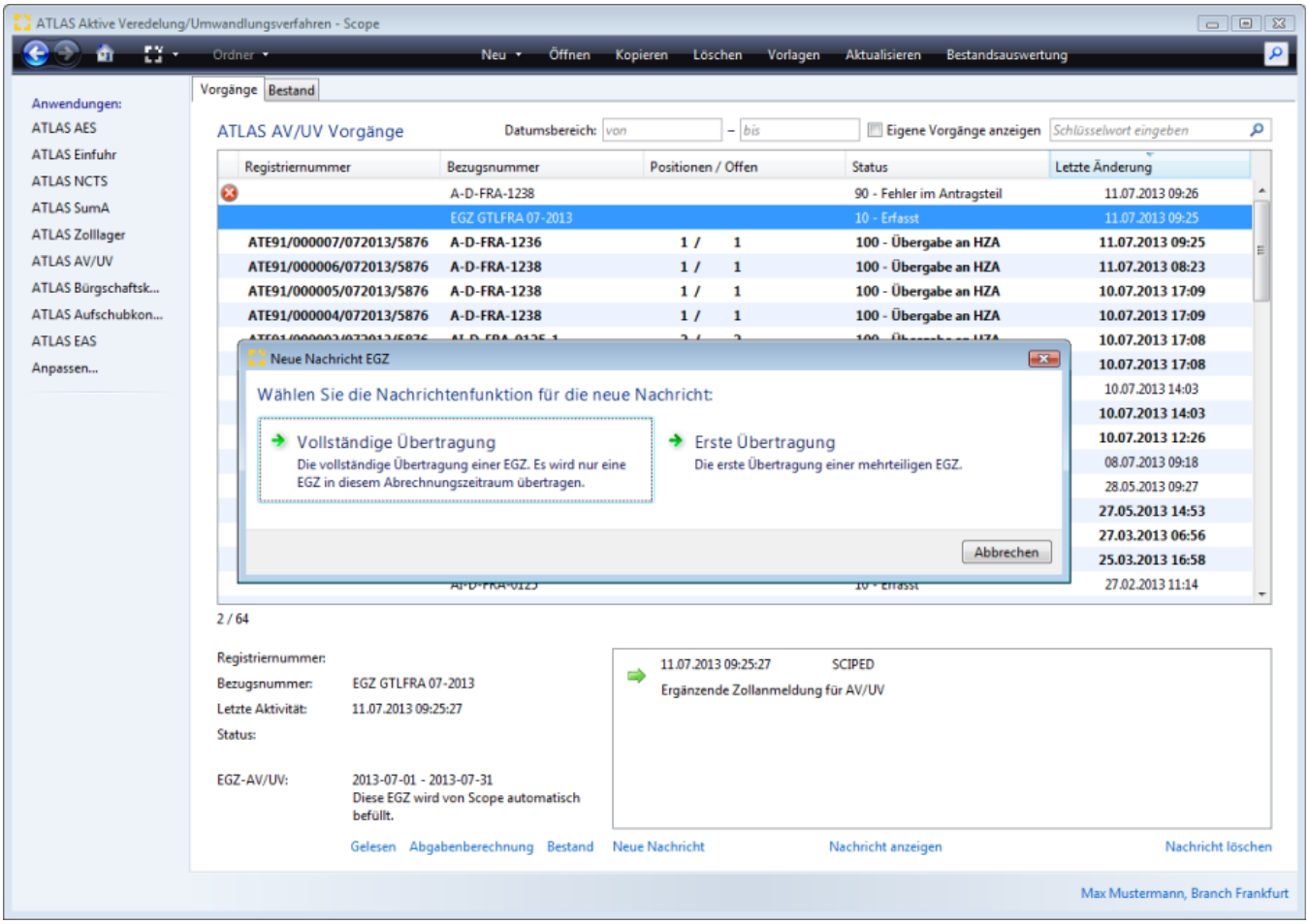

Copyright © 2014 Riege Software International GmbH. Alle Rechte vorbehalten.

(a) Nachrichten- und Zusatzfunktionen, Schaltflächen - EGZ (SCIPED-AV/UV)

- Einleitung
- Beschreibung

Einleitung

In diesem Kapitel wird die Anwendung der Nachrichten- und Zusatzfunktionen, sowie der Schaltflächen in der EGZ-AV/UV beschrieben.

Beschreibung

Nachrichtenfunktion
Schaltflächen
zum Senden verfügbar
Warnungen anzeigen
zum Senden markiert
vZA Kopf - und Positionsdaten zum Senden auswählen
Alle Senden - Keine Senden
Positionen verschieben

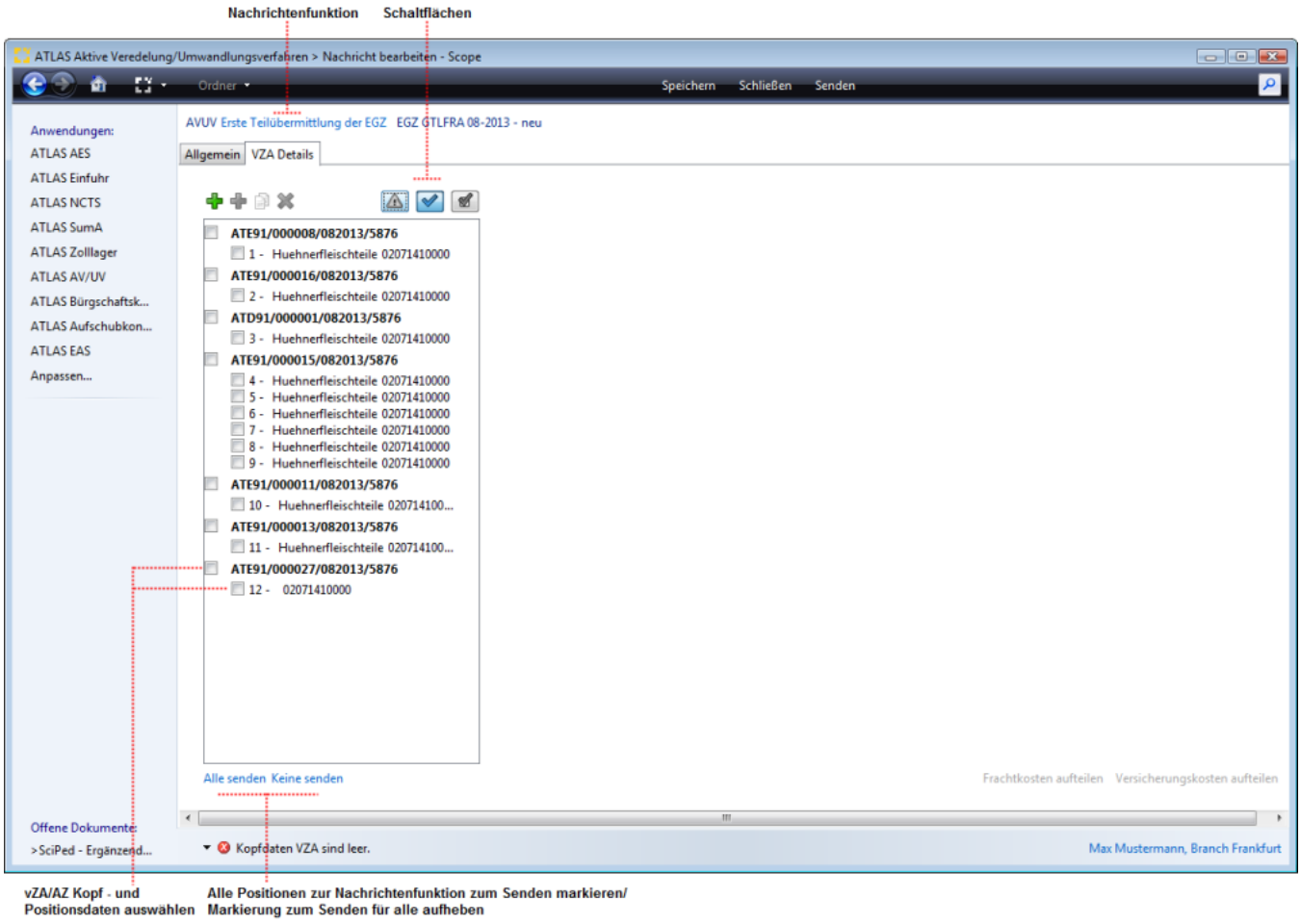

Nachrichtenfunktion

Die Nachrichtenfunktion in der EGZ lässt sich vor der Übermittlung innerhalb einer EGZ durch einen Maustastenklick auf die Nachrichtenfunktion im Vorgang ändern. Zur Sicherheit erscheint ein Abfragedialog, ob Änderungen wirklich verworfen und die Nachrichtenfunktion jetzt geändert werden soll.

Copyright © 2014 Riege Software International GmbH. Alle Rechte vorbehalten.

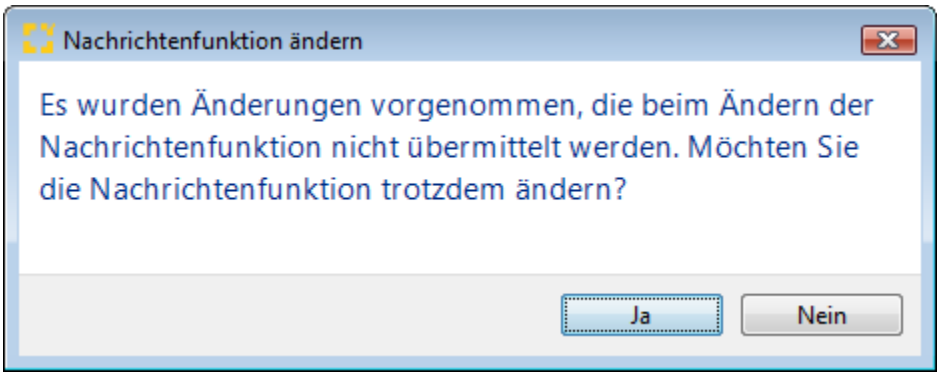

Nach Bestätigung mit Ja werden, wie nachstehend abgebildet, die möglichen Nachrichtenfunktionen in einem Auswahlfenster angeboten. Es können z.B. erst die Positionen mit Warnungen bearbeitet werden mit einer Änderungsnachricht und später weitere Ergänzungen übermittelt werden. Oder man kann die Nachricht "erste Teilübermittlung" auf die Übermittlung einer Vollständigen Übertragung der EGZ ändern.

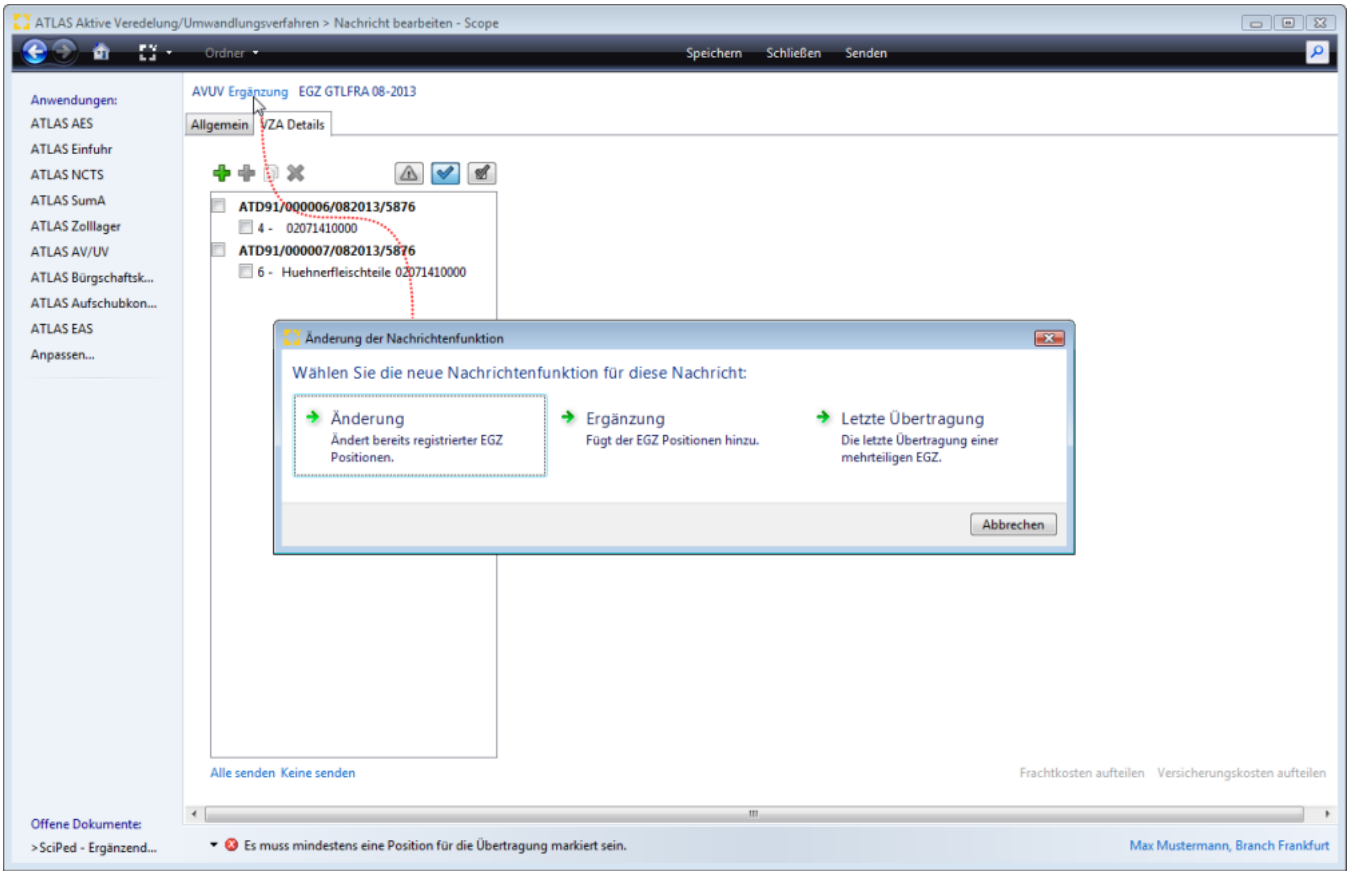

Schaltflächen

In einem EGZ Vorgang steuern die Schaltflächen "**Warnungen anzeigen", "Zum senden verfügbar" und "Zum Senden markiert"**, welche der Kopfdaten/Positionen in der EGZ sichtbar sind.

- **zum Senden verfügbar**

Wenn aktiv w**erden nur die Positionen angezeigt, die mit der aktuellen Nachrichtenfunktion in der BA übermittelt werden können:**

- Für die Nachrichtenfunktionen "Erste Teilübermittlung", "Vollständige Übertragung", "Ergänzung" und "Letzte Übermittlung" werden nur die Positionen angezeigt, die bisher noch nicht in der BA registriert wurden (also das erste mal mit einer BA zum Zoll übermittelt werden).
- Für die Nachrichtenfunktion "Änderungsnachricht" werden nur die Positionen angezeigt, die bereits in der BA registriert wurden. Für diese können dann Änderungen übermittelt werden.

In der folgenden Abbildung wurde bei einer Änderungsnachricht die Schaltfläche zum Senden verfügbar aktiviert**.** Es werden die Positionen angezeigt, zu denen eine Änderungsnachricht an den Zoll übermittelt werden darf.

Copyright © 2014 Riege Software International GmbH. Alle Rechte vorbehalten.

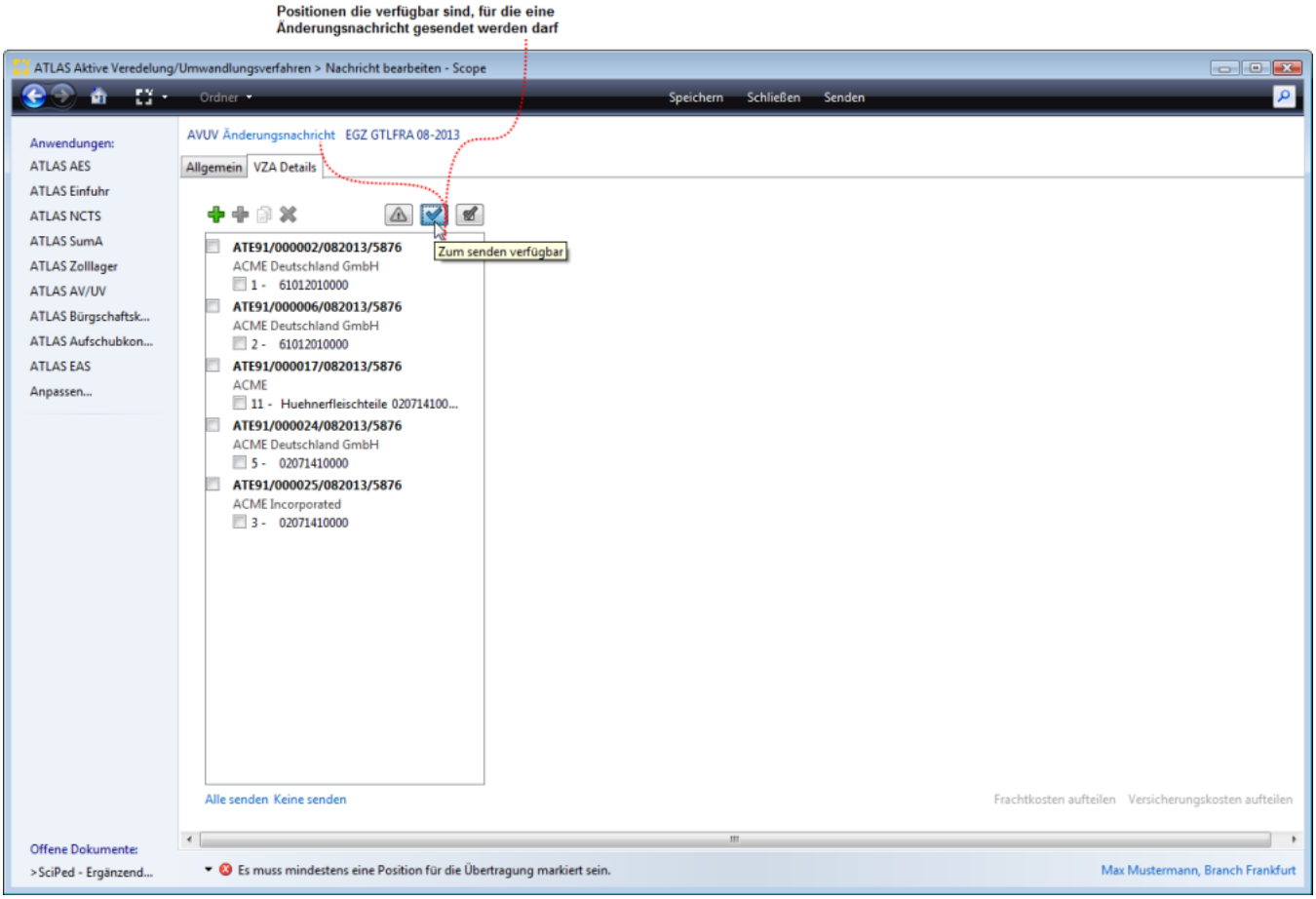

Wenn **"Zum Senden verfügbar"** deaktiviert wird, **werden alle Positionen angezeigt**. Die Positionen, die mit der aktuellen Nachrichtenfunktion nicht gesendet werden können werden **ausgegraut** und können nicht zur Übermittlung markiert werden.

Copyright © 2014 Riege Software International GmbH. Alle Rechte vorbehalten.

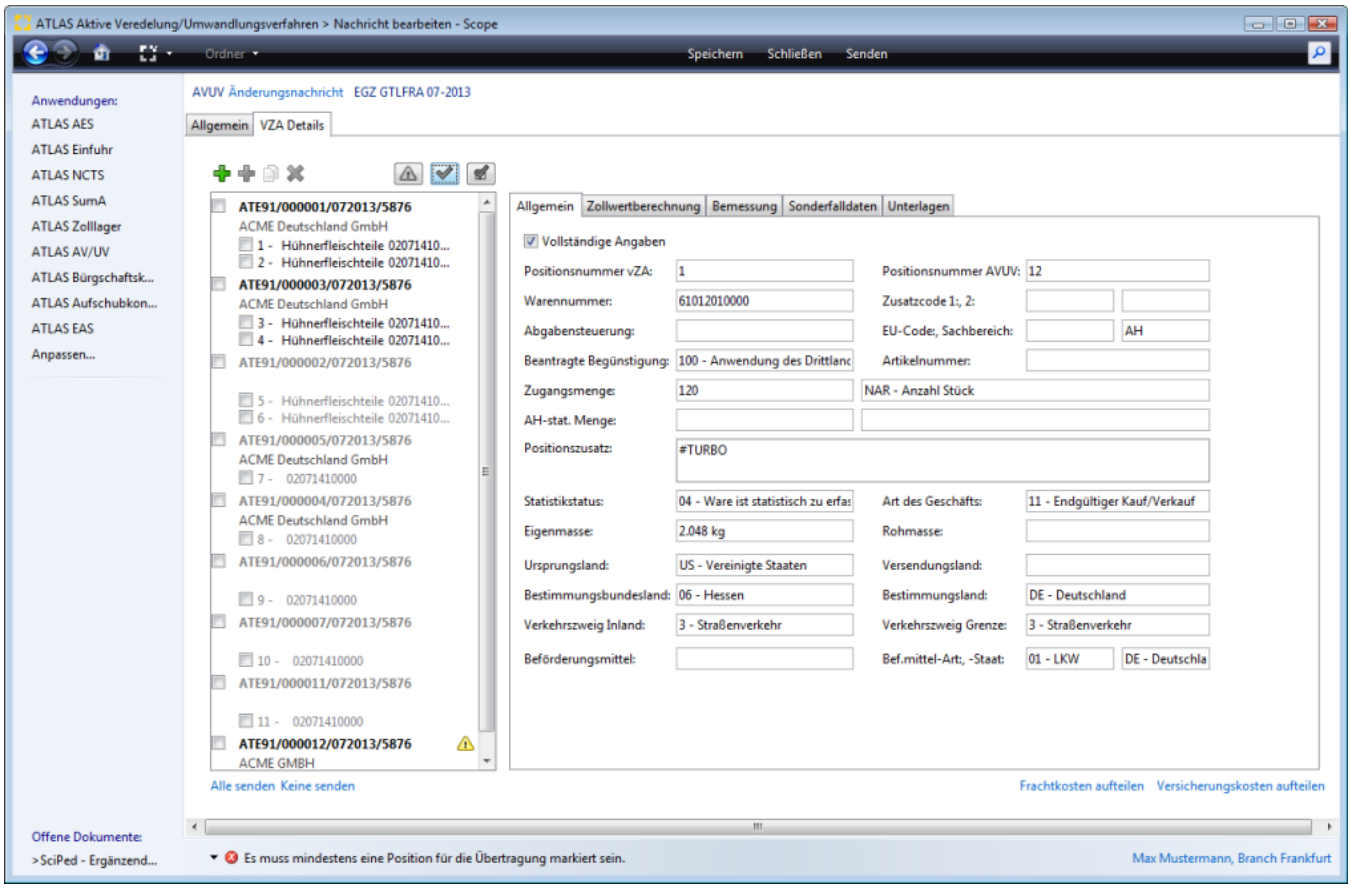

- **Warnungen anzeigen**

Wenn die Schaltfläche "Warnungen anzeigen" aktiviert wird , werden nur die Kopfdaten/Positionen angezeigt, zu denen der Zoll mit der letzten Verarbeitungsmitteilung Warnungen übermittelt hat.

Copyright © 2014 Riege Software International GmbH. Alle Rechte vorbehalten.

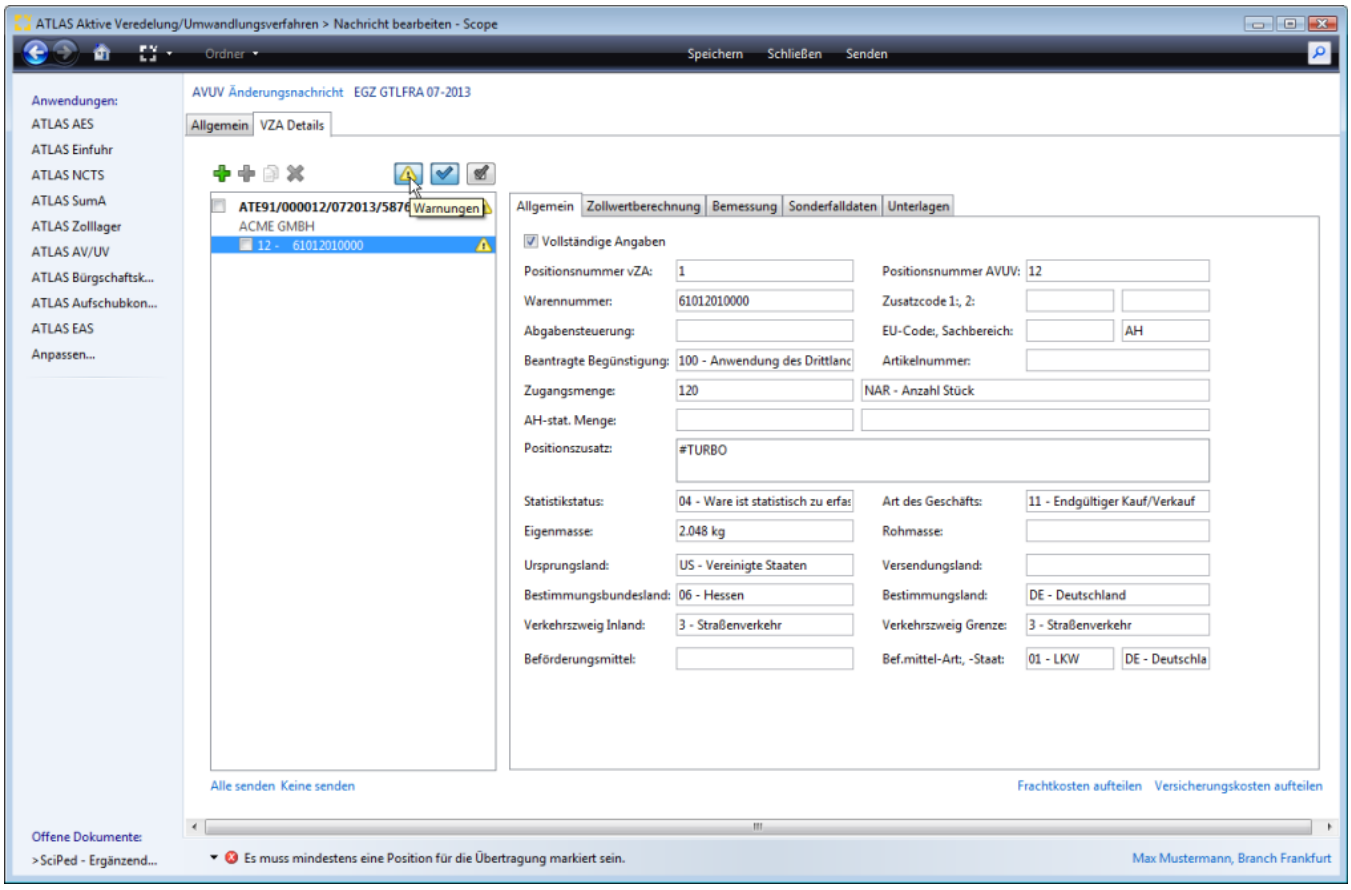

Mit einem Mausklick auf das gelbe Dreieck neben der Registriernummer/Position kann der Meldetext vom Zoll zur Warnung angezeigt werden.

Copyright © 2014 Riege Software International GmbH. Alle Rechte vorbehalten.

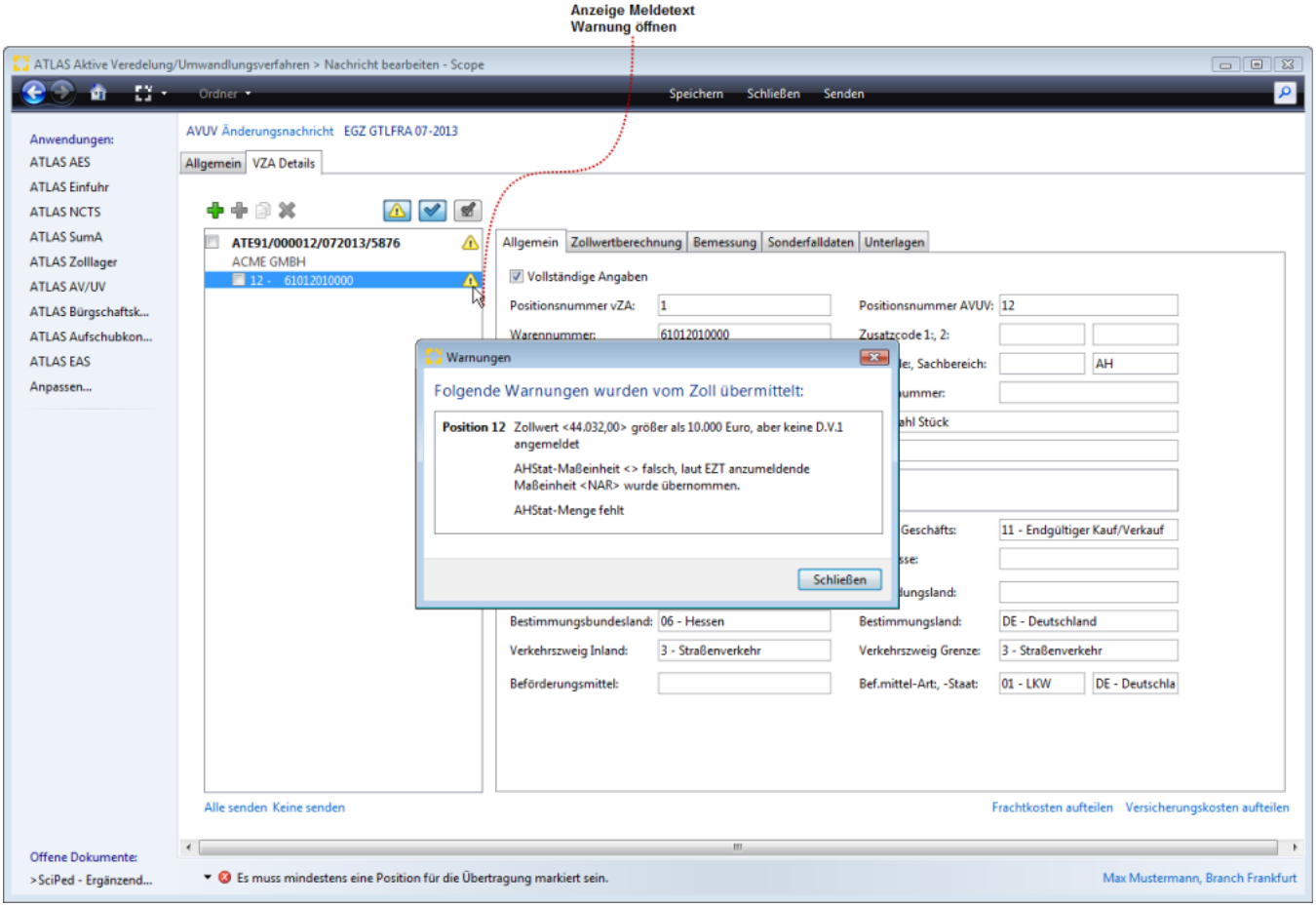

- **zum Senden markiert**

Wenn die Schaltfläche "zum Senden markiert" aktiviert wird , werden nur die Kopfdaten/Positionen angezeigt, die für die nächste Übermittlung markiert wurde.

Copyright © 2014 Riege Software International GmbH. Alle Rechte vorbehalten.

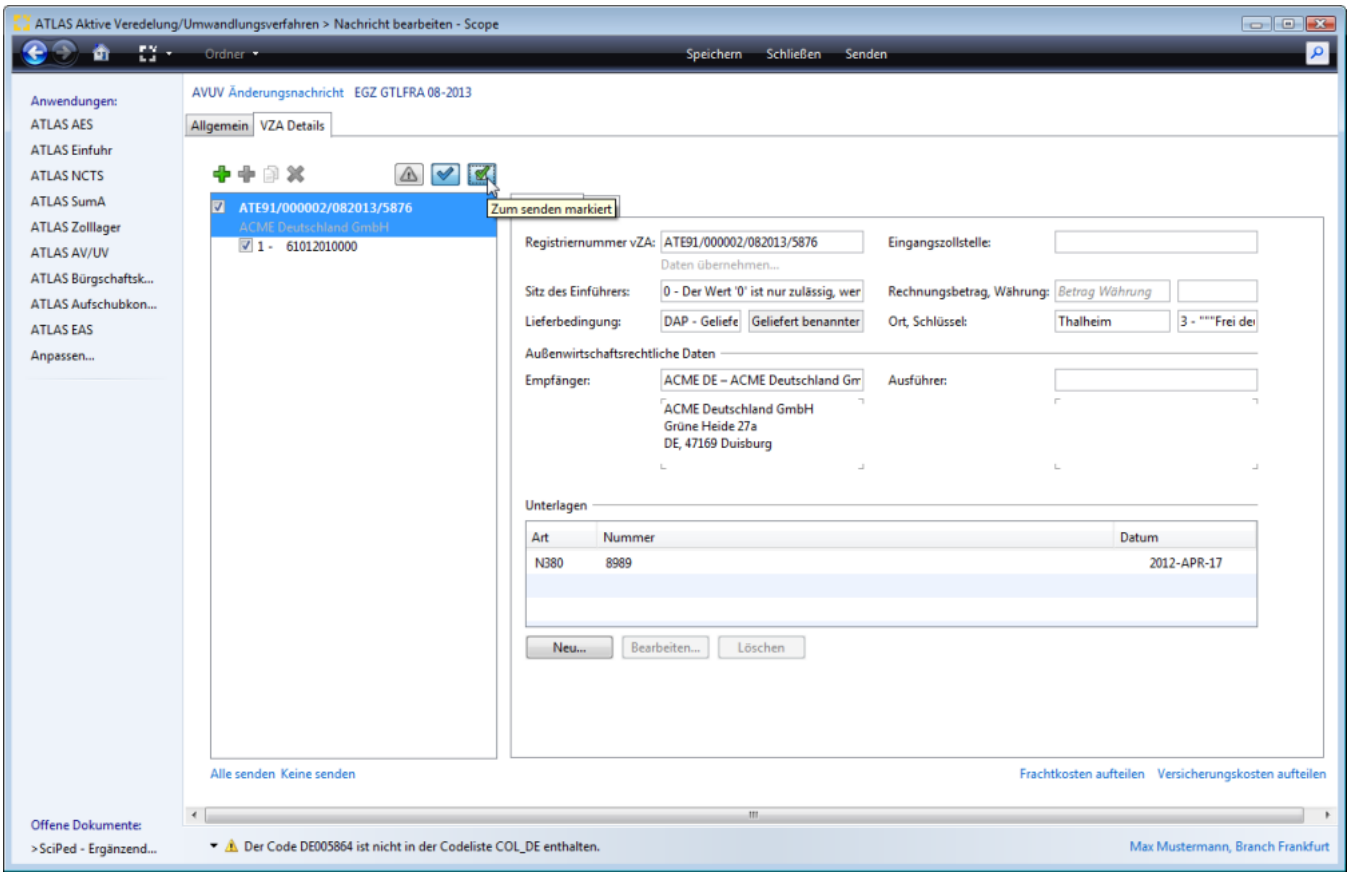

vZA Kopf - und Positionsdaten zum Senden auswählen

Durch Setzen des Flags (Haken) hinter den entsprechenden vZA Kopf -bzw. Positionsdaten können die Daten einzelner Vorgänge zur Ergänzung und Übertragung in Abhängigkeit zur Nachrichtenfunktion ausgewählt werden. Dadurch wird auch die Validierung der einzelnen Eingabefelder eingeschaltet.

Copyright © 2014 Riege Software International GmbH. Alle Rechte vorbehalten.

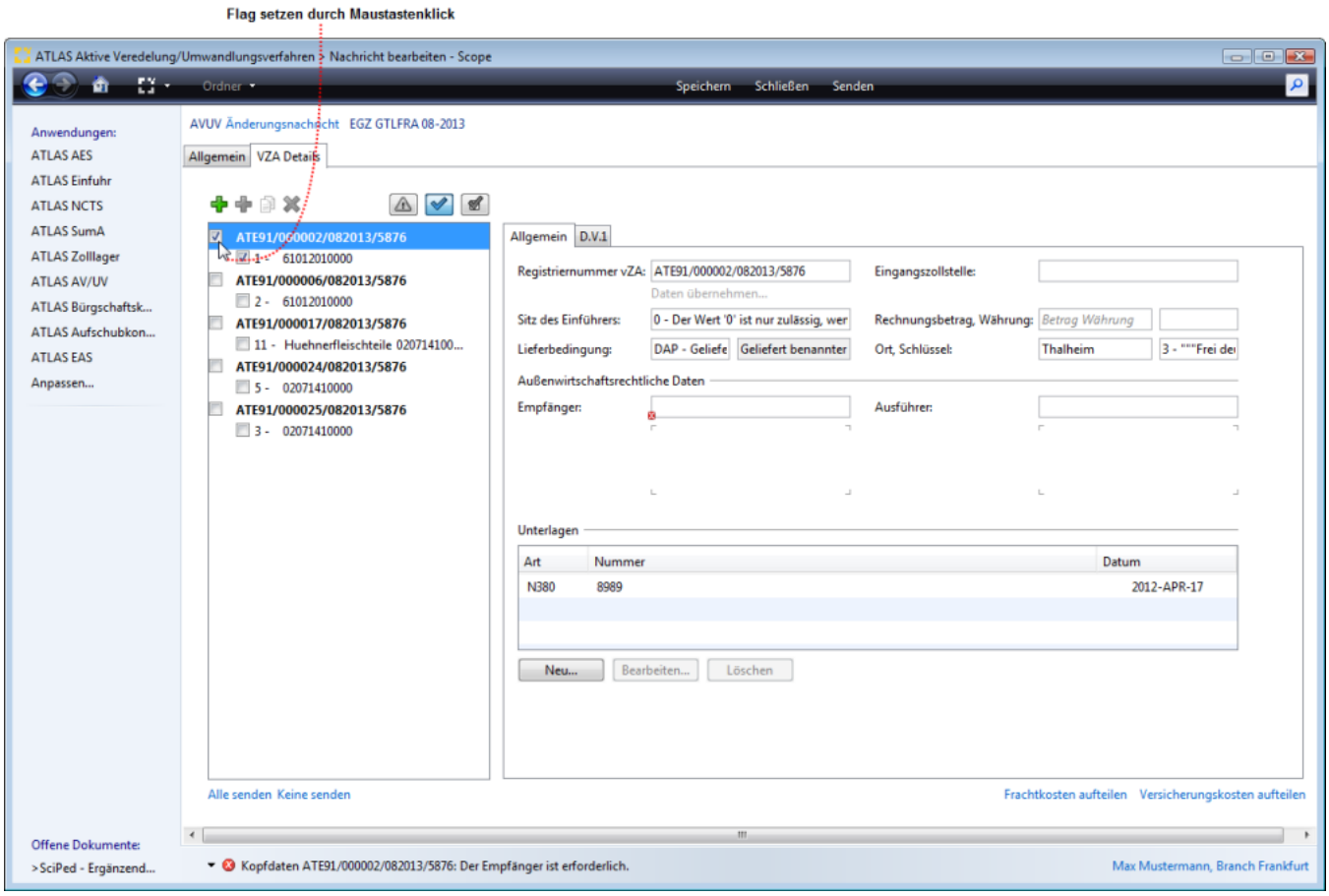

Alle Senden - Keine Senden

Über den Link **ALLE Senden** werden **alle passenden Positionen zur Nachrichtenfunktion zum Senden ausgewählt/markiert.**

Copyright © 2014 Riege Software International GmbH. Alle Rechte vorbehalten.

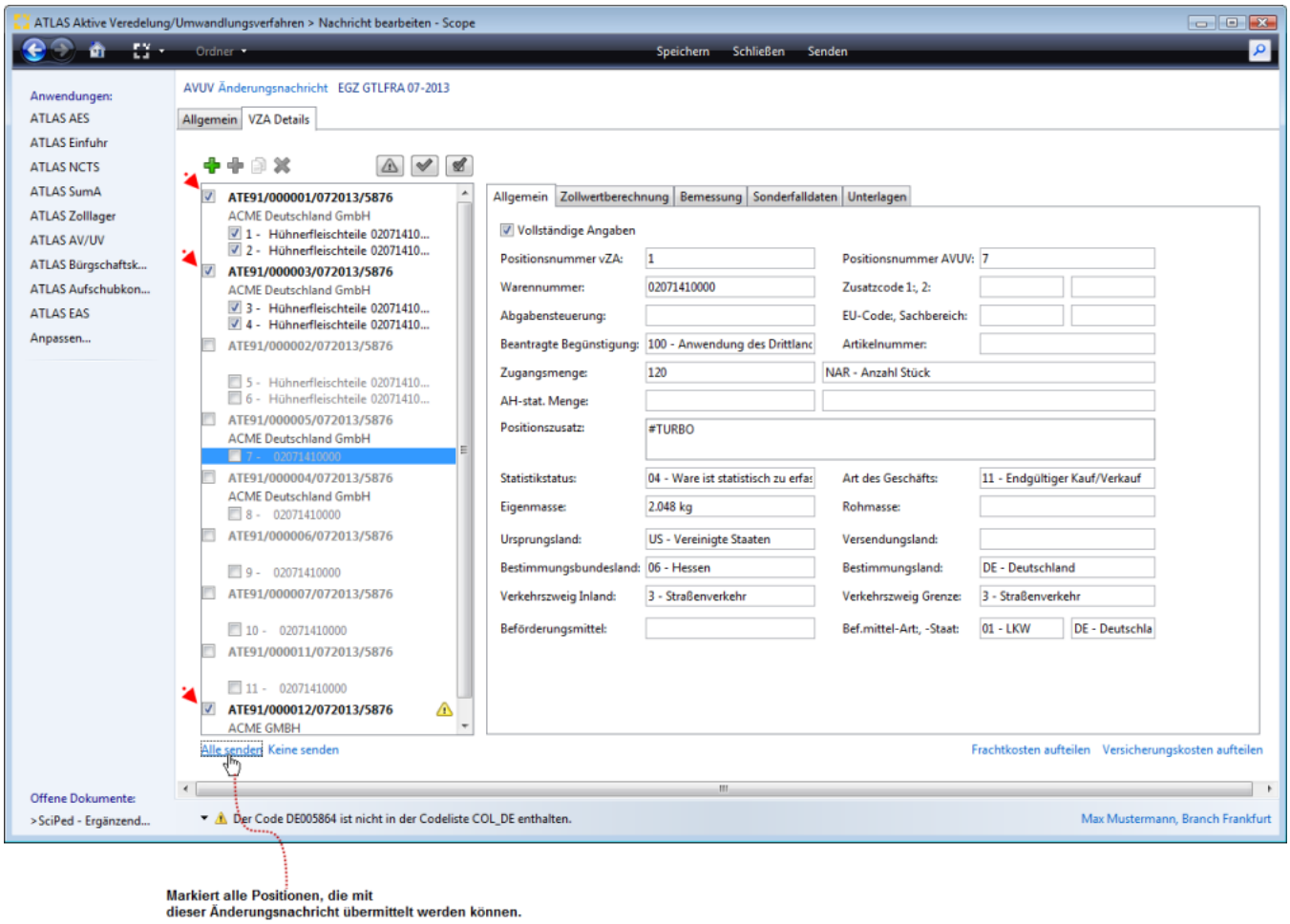

Markiert alle Positionen, die mit dieser Änderungsnachricht übermittelt werden können.

Über den Link **KEINE Senden** wird eine gesetzte **Markierung zum Senden bei den Positionen zur Nachrichtenfunktion wieder entfernt.**

Copyright © 2014 Riege Software International GmbH. Alle Rechte vorbehalten.

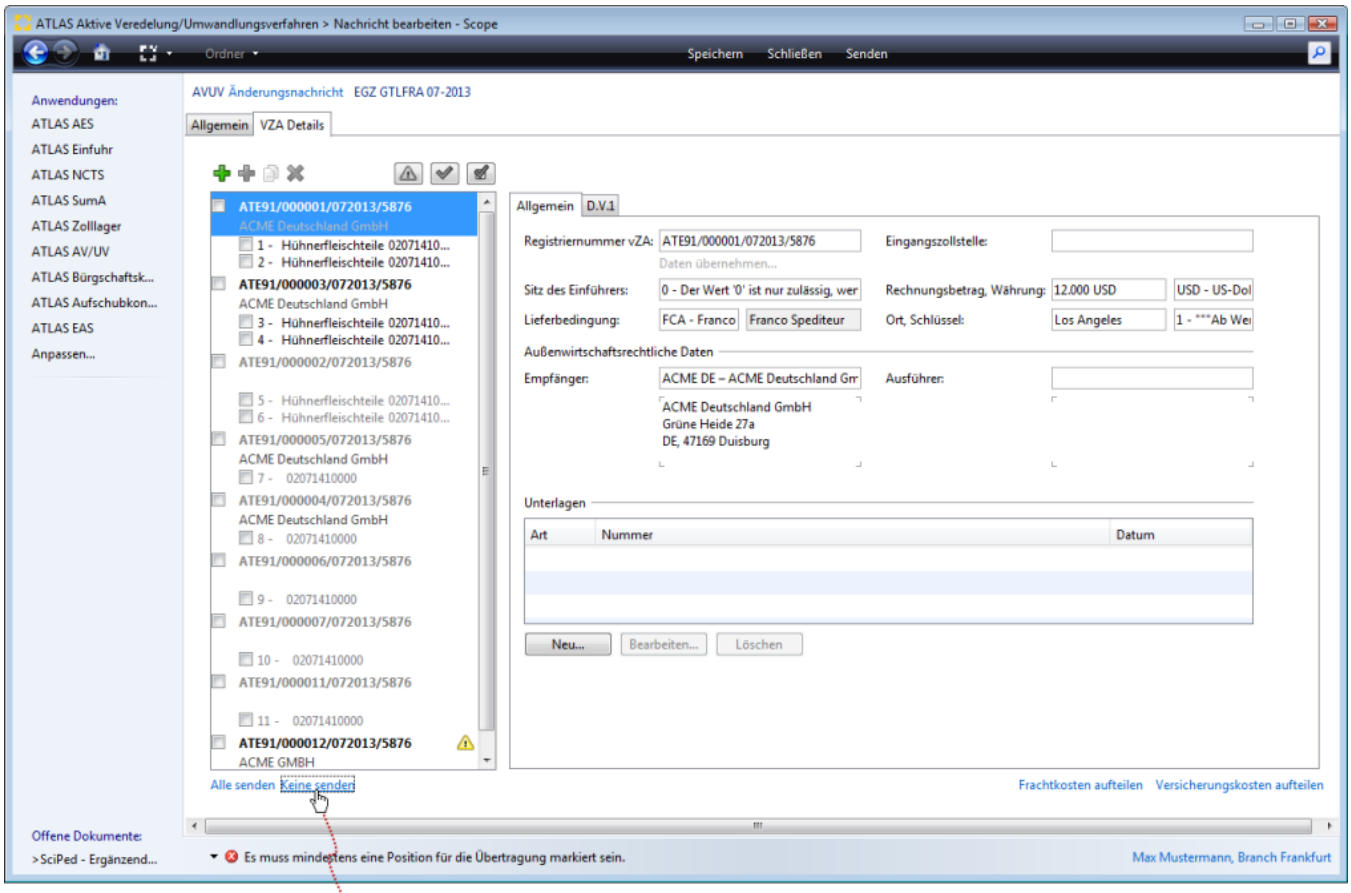

Entfernt die Markierung zum Senden bei allen Positionen

Positionen verschieben

Soll eine Position NICHT in der aktuellen EGZ an den Zoll übermittelt werden, gibt es die Möglichkeit die Position in eine andere/neue EGZ zu verschieben. Es genügt ein Klick mit der rechten Maustaste auf eine Position, um die Funktion aufzurufen.

Copyright © 2014 Riege Software International GmbH. Alle Rechte vorbehalten.

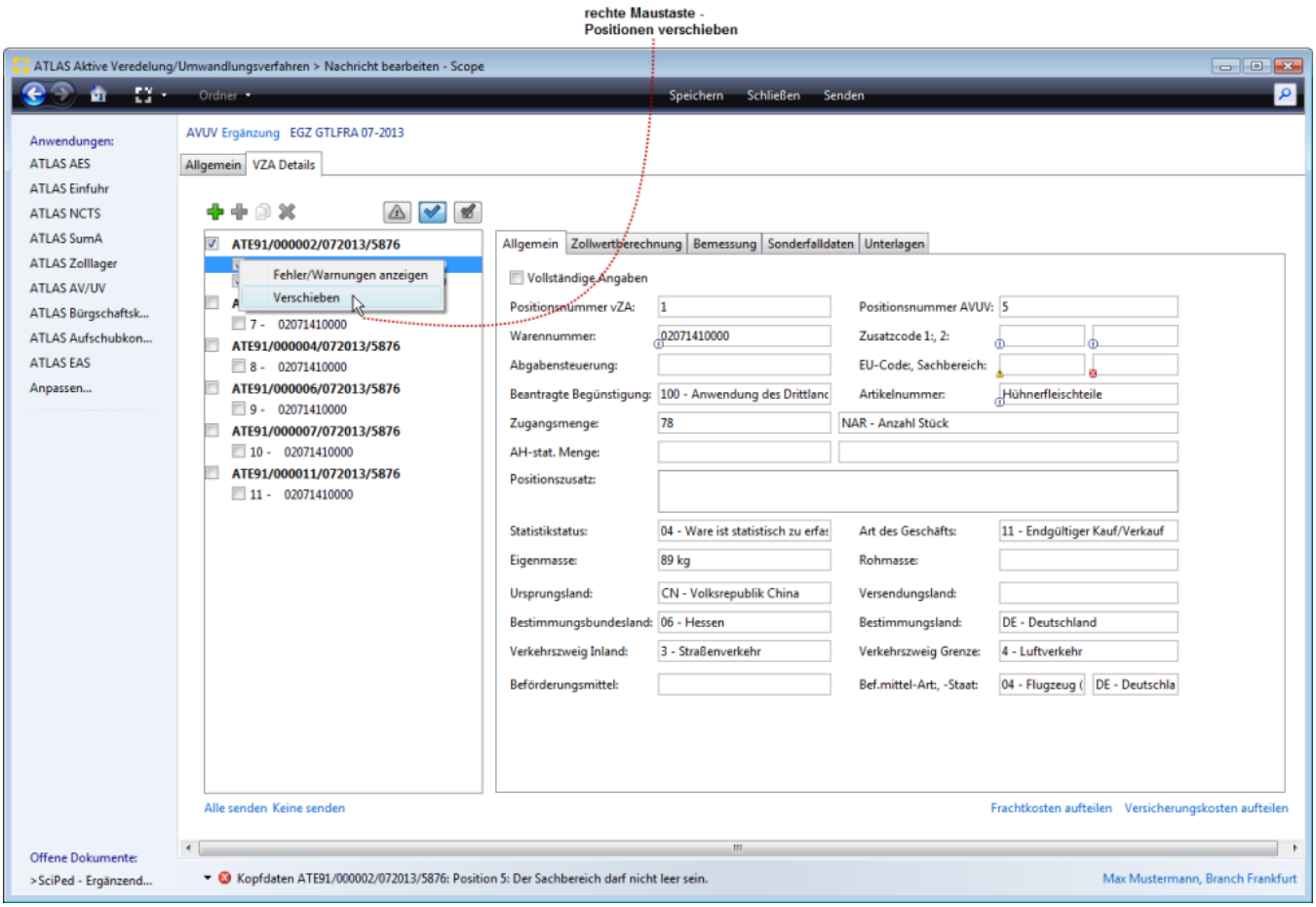

Es wird dann ein Dialogfenster geöffnet, mit der Übersicht der verfügbaren Positionen. Hier können eine oder mehrere Positionen markiert werden, über den Link Alle Auswählen werden alle angezeigten Positionen verschoben. Zum Verschieben in die neue, bzw. in eine andere bereits bestehende EGZ kann mit der Schaltfläche JA die Auswahl bestätigt werden.

Copyright © 2014 Riege Software International GmbH. Alle Rechte vorbehalten.

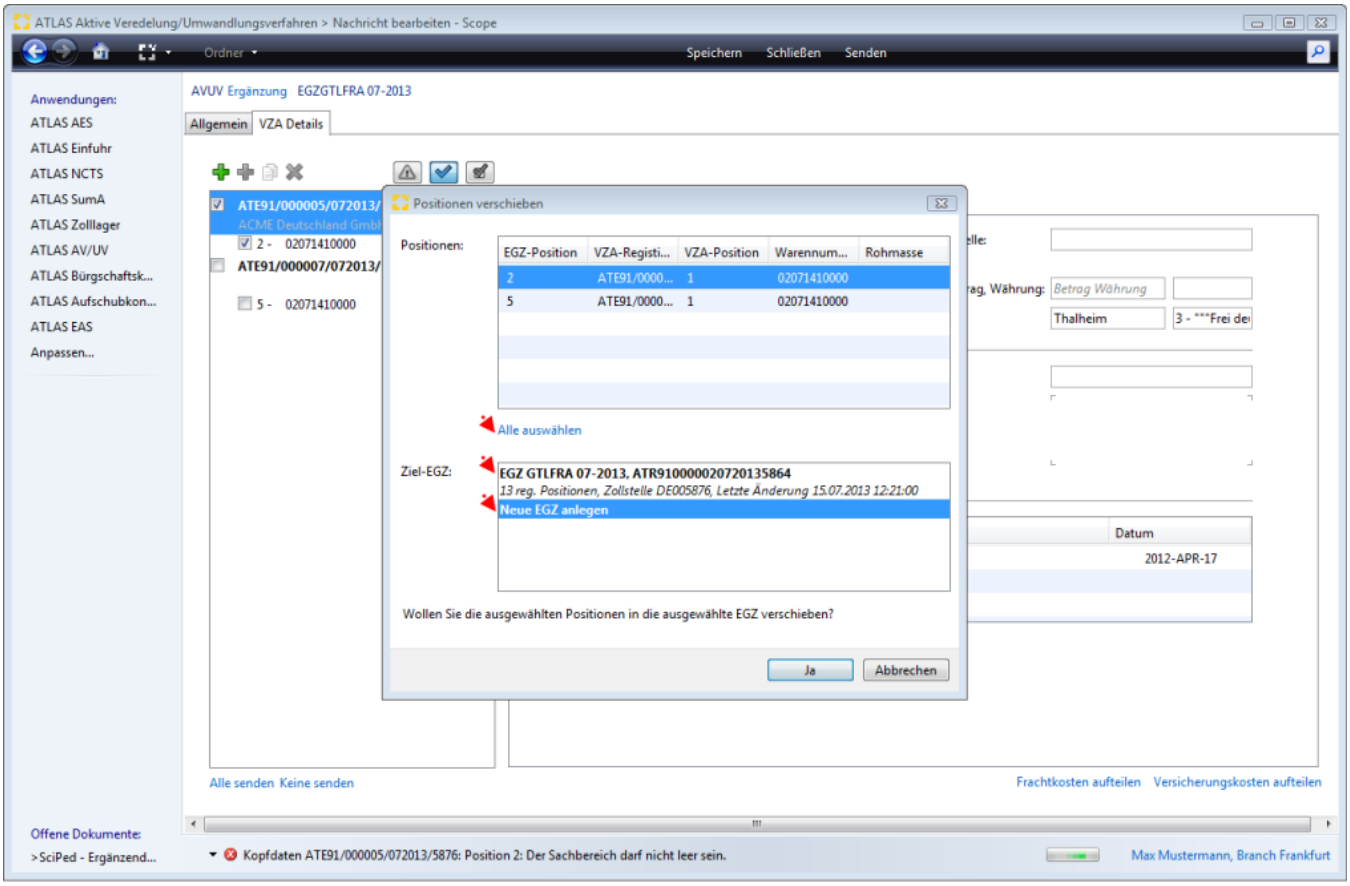

Eine komplett neue EGZ wird systemseitig mit der Bezugsnummer der ursprünglichen EGZ und dem Zusatz "-neu." angelegt.

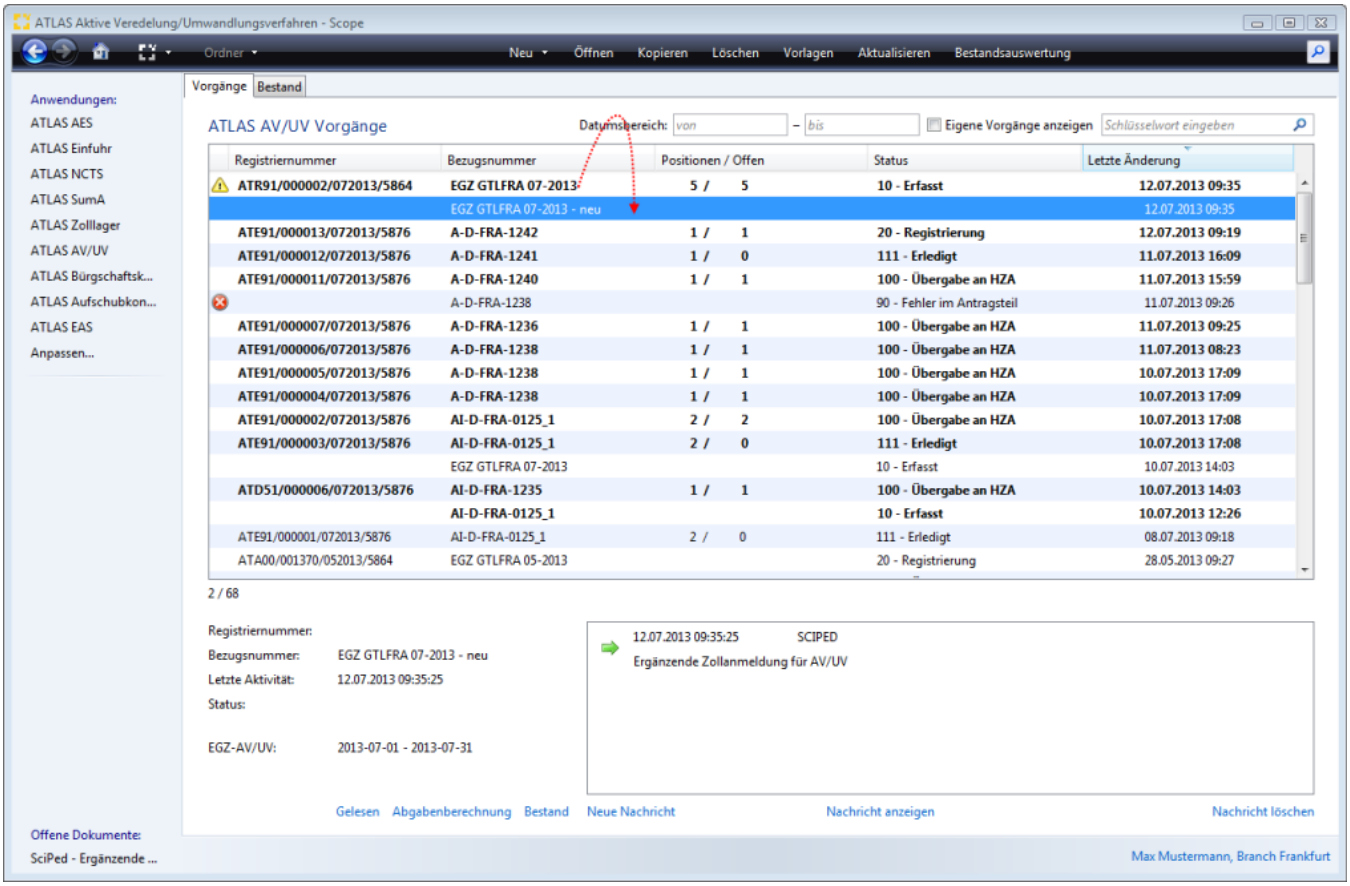

Copyright © 2014 Riege Software International GmbH. Alle Rechte vorbehalten.

Copyright © 2014 Riege Software International GmbH. Alle Rechte vorbehalten.

(b) Allgemein - Kopfdaten EGZ (SCIPED-AV/UV)

- Einleitung
- Beschreibung

Einleitung

In der nachfolgenden Dialogmaske werden die Kopfdaten Allgemein der EGZ (SCIPED-AV/UV) dargestellt. Neben den Eingabefeldern im Erfassungsdialog der Kopfdaten, stehen die folgenden Programmaktionen zur Verfügung. Über die Schaltfläche **"Speichern"**, können manuell erfasste Kopfdaten gespeichert werden.Über die Schaltfläche **"Schließen"** kann der Erfassungsdialog geschlossen werden. Über die Schaltfläche **"Senden"** können die Daten der Zollanmeldung an den Zoll übermittelt werden.

Beschreibung

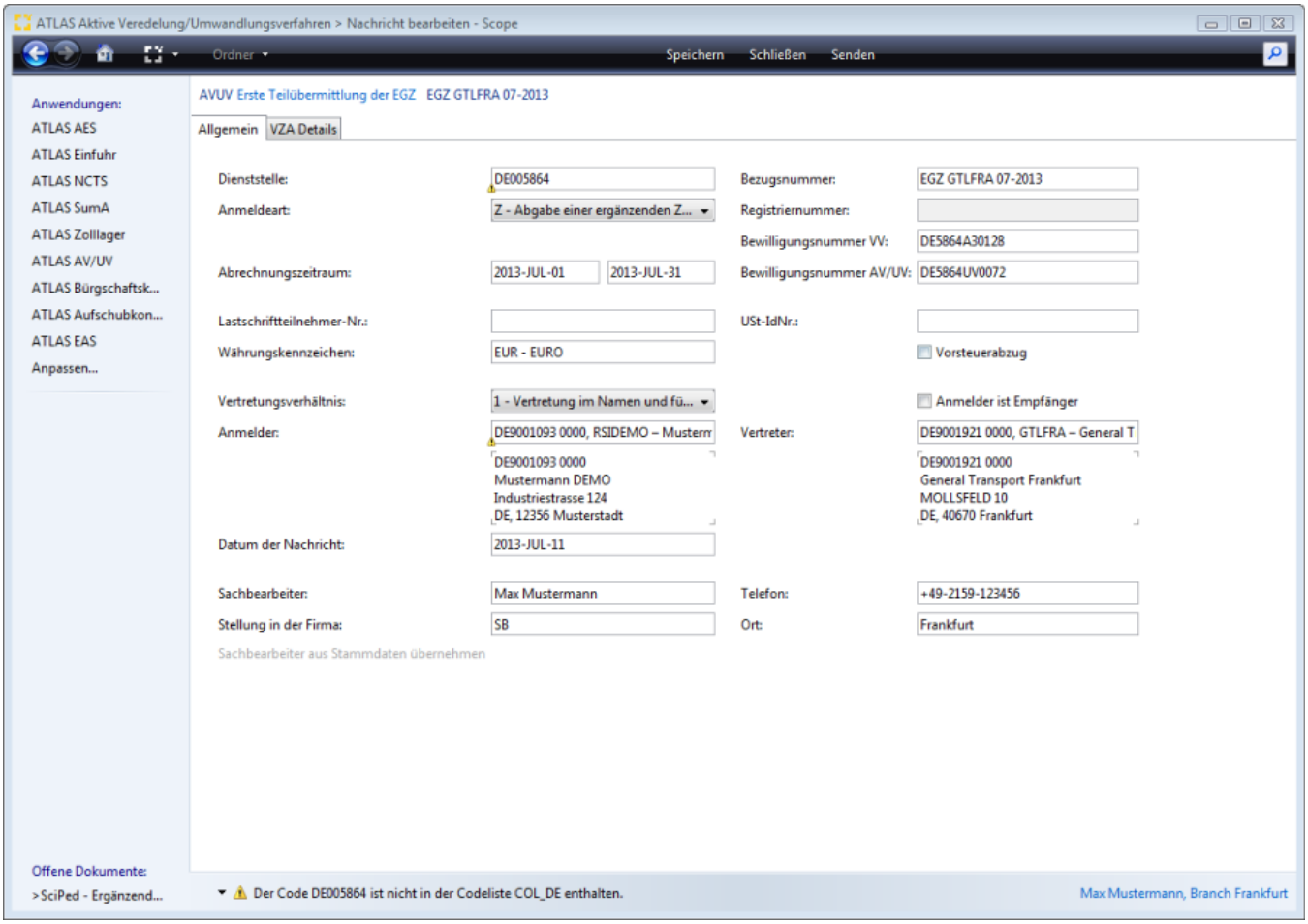

Dienststelle

Kennnummer der Dienststelle des Nachrichtenempfängers. Das abrechnende HZA.

Bezugsnummer

interne Ordnungsnummer. Wenn die EGZ systemseitig angelegt wurde, setzt sich die Bezugsnummer der EGZ aus dem Kürzel EGZ , Branch Code, Monat und Jahr zusammen. Die Bezugsnummer kann dann aber während der Bearbeitung der EGZ auch vom Anwender manuell geändert /überschrieben werden.

Anmeldeart

Hier sind die Werte Y und Z zulässig. Systemseitig, ist dieser Wert bereits gesetzt, wenn die EGZ automatisch angelegt wurde.

Y= Abgabe einer ergänzenden Zollanmeldung im Rahmen eines unter C und F definierten Verfahrens

Copyright © 2014 Riege Software International GmbH. Alle Rechte vorbehalten.

Z= Abgabe einer ergänzenden Zollanmeldung im Rahmen eines vereinfachten Verfahrens gemäß Artikel 76 Absatz 1 Buchstabe c) Zollkodex (Anschreibung der Waren in der Buchführung)

Registriernummer

Registriernummer der Anmeldung, auf die sich ein Folgeteil oder eine Änderungsnachricht bezieht. Die Angabe ist nur zulässig und erforderlich, wenn das Feld "EDIFACT-Nachrichtenfunktion" den Wert '2', '22' oder '36' enthält.

Bewilligungsnummer VV (vereinfachtes Verfahren)

Nummer einer Bewilligung zu einem vereinfachten Verfahren, auf das sich die Anmeldung bezieht. Es ist nur die Angabe einer Bewilligung mit der Kennung 'A3' -'A6' oder 'S3' - 'S6' zulässig.Die Bewilligungsnummer ist ohne Trennzeichen zu übermitteln.

Abrechnungszeitraum (Beginn-Ende)

Beginn und Ende des Abrechnungszeitraums, für den die Anmeldung abgegeben wird. Das Datum muss ein gemäß der Bewilligung, auf die sich die Anmeldung bezieht, zulässiges Datum sein.

Beispiel für ein gemäß der Bewilligung zulässiges Datum:

In der Bewilligung wurde als Abrechnungszeitraum der Kalendermonat festgelegt. Zulässiges Datum für den Beginn des Abrechnungszeitraums kann nur der erste Tag eines Monats sein.

Bewilligungsnummer (AV/UV)

Nummer einer Bewilligung zu einer Aktiven Veredelung/zu einem Umwandlungsverfahren, auf das sich die Anmeldung bezieht

Lastschrifttteilnehmernummer (LTN)

Die Lastschrifttteilnehmernummer (LTN) ist anzumelden, wenn eine Teilnahme am Lastschriftverfahren erfolgt

Umsatzsteuer-Id-Nummer

Umsatzsteuer-Identifikationsnummer des Anmelders

Währungskennzeichen (WKZ)

Währungskennzeichen für alle Betragsfelder, die nicht durch einen expliziten Währungsschlüssel gekennzeichnet sind

Vorsteuerabzug

Kennzeichen, ob die zu erhebenden Einfuhrumsatzsteuer hinsichtlich aller angemeldeten Waren in voller Höhe als Vorsteuer abgezogen werden kann

Kennzeichen Vertretungsverhältnis

Kennzeichen für die Art des Vertretungsverhältnisses. Zulässige Werte sind:

0', '1' oder '2' bei Bewilligungsunterart A3, S3, A4 oder S4

'1' oder '2' bei Bewilligungsunterart A5, S5, A6 oder S6

Anmelder ist Empfänger

Kennzeichen, ob Anmelder und Empfänger identisch sind

Anmelder

EORI-und Niederlassungsnummer unter welcher Name und Anschrift des Anmelders gespeichert sind. Bei Bewilligungen A3/S3, A4/S4: Enthält das Feld "Kennzeichen Vertretungsverhältnis" den Wert '0', dann muss die angegebene Wert im Feld "Anmelder (TIN)" identisch sein mit der EORI-Nummer des Bewilligungsinhabers A3/S3/A4/S4 und mit der EORI-Nummer des Bewilligungsinhabers AV/UV. Enthält das Feld "Kennzeichen Vertretungsverhältnis" den Wert '1', dann muss der angegebene Wert im Feld "Anmelder (TIN)" identisch sein mit der EORI-Nummer des Bewilligungsinhabers AV/UV.

Vertreter

EORI- und Niederlassungsnummer, unter welcher Name und Anschrift des Vertreters gespeichert sind

Bei Bewilligungen A3/S3, A4/S4: Ist der Inhalt des Feldes "Anmelder (TIN)" nicht mit der EORI-Nummer des Bewilligungsinhabers A3/S3/A4/S4 identisch, so muss der Inhalt des Feldes "Vertreter (TIN)" mit der EORI-Nummer des Bewilligungsinhabers A3/S3/A4/S4 identisch sein. Bei Bewilligungen A5/S5, A6 /S6: Der Inhalt des Feldes "Vertreter (TIN)" muss mit der EORI-Nummer des Bewilligungsinhabers A5/S5/A6/S6 identisch sein.

Angaben zum Vertretenen (Für Rechnung)

EORI-und Niederlassungsnummer, unter welcher Name und Anschrift des vom Anmelder Vertretenen gespeichert sind; oder Adressdaten

Copyright © 2014 Riege Software International GmbH. Alle Rechte vorbehalten.

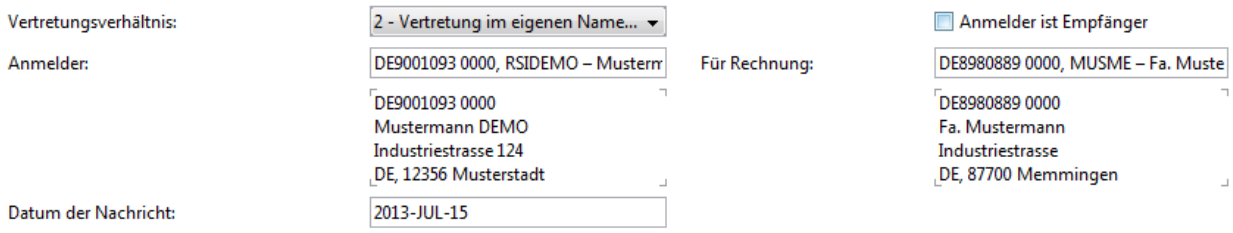

Datum der Nachricht

Datum, an dem die Anmeldung durch den Bearbeiter erstellt wurde

Sachbearbeiter

Der Name des Sachbearbeiters. Der Wert wird als Default aus den zollspezifischen Stammdaten gesetzt.

Telefon

Die Telefonnummer des Sachbearbeiters. Der Wert wird als Default aus den zollspezifischen Stammdaten gesetzt.

Stellung in der Firma

Die Stellung des Sachbearbeiters. Der Wert wird als Default aus den zollspezifischen Stammdaten gesetzt.

Ort

Der Ausstellungsort, an dem die Anmeldung erstellt wurde. Der Wert wird als Default aus den globalen Stammdaten gesetzt.

Copyright © 2014 Riege Software International GmbH. Alle Rechte vorbehalten.

(c) vZA Details - Kopfdaten vZA/AZ EGZ (SCIPED-AV/UV)

- Einleitung
- Beschreibung

Einleitung

In der nachfolgenden Dialogmaske werden die Angaben zu den Kopfdaten vZA/AZ in der EGZ (SCIPED-AV/UV) dargestellt. Um Daten der vZA/AZ Kopf- und Positionsdaten zu ergänzen das Flag hinter der Registriernummer, bzw. Positionsnummer setzen.

Beschreibung

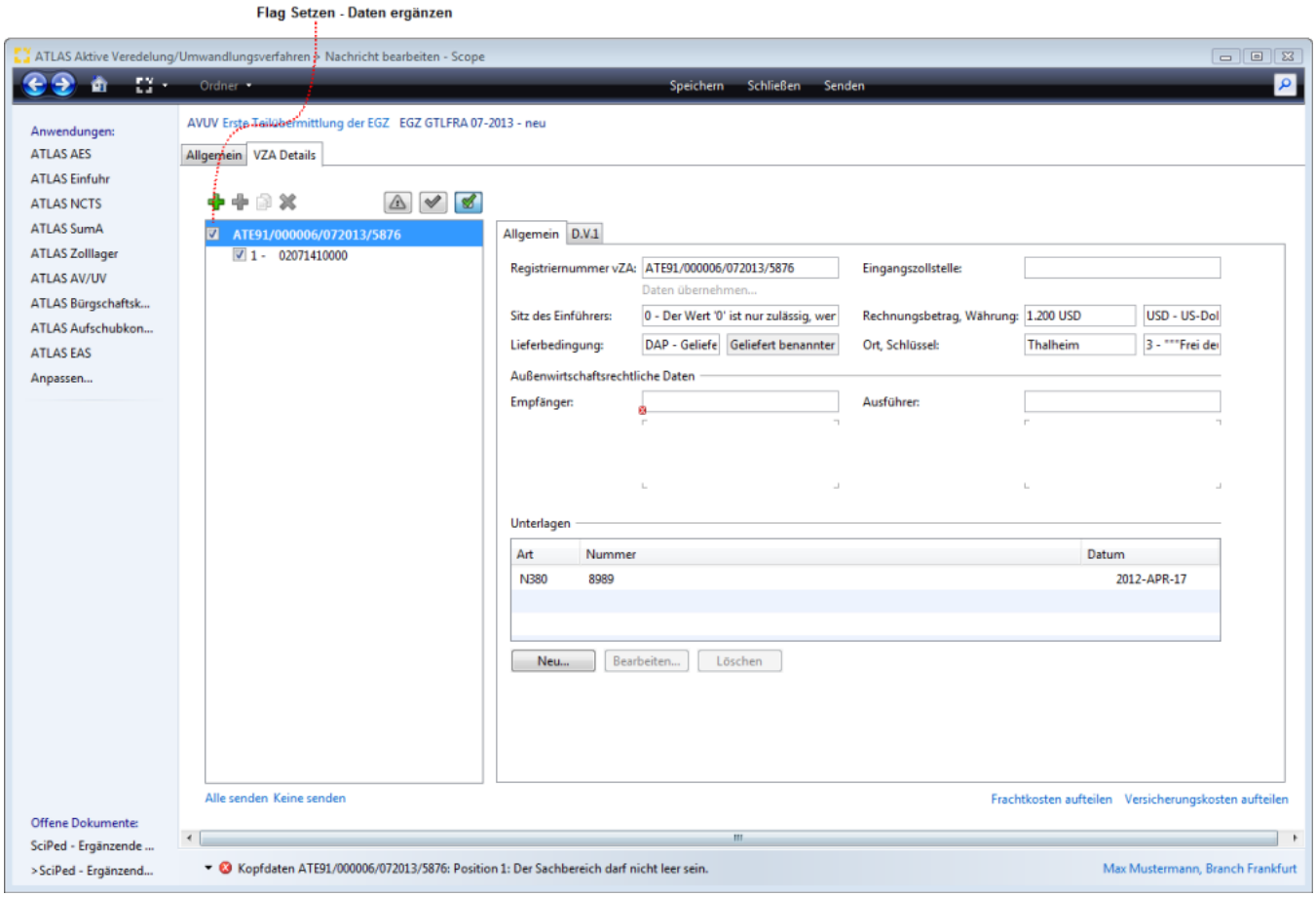

Copyright © 2014 Riege Software International GmbH. Alle Rechte vorbehalten.

Allgemein - Kopfdaten vZA/AZ EGZ (SCIPED-AV/UV)

- Einleitung
- Beschreibung

Einleitung

In der nachfolgenden Dialogmaske werden die vZA/AZ Kopfdaten Allgemein in der EGZ (SCIPED-AV/UV) dargestellt. Neben den Eingabefeldern im Erfassungsdialog der Kopfdaten, stehen die folgenden Programmaktionen zur Verfügung. Über die Schaltfläche **"Speichern"**, können manuell erfasste Kopfdaten gespeichert werden.Über die Schaltfläche **"Schließen"** kann der Erfassungsdialog geschlossen werden. Über die Schaltfläche **"Senden"** können die Daten der Zollanmeldung an den Zoll übermittelt werden.

Beschreibung

Bearbeite Unterlage

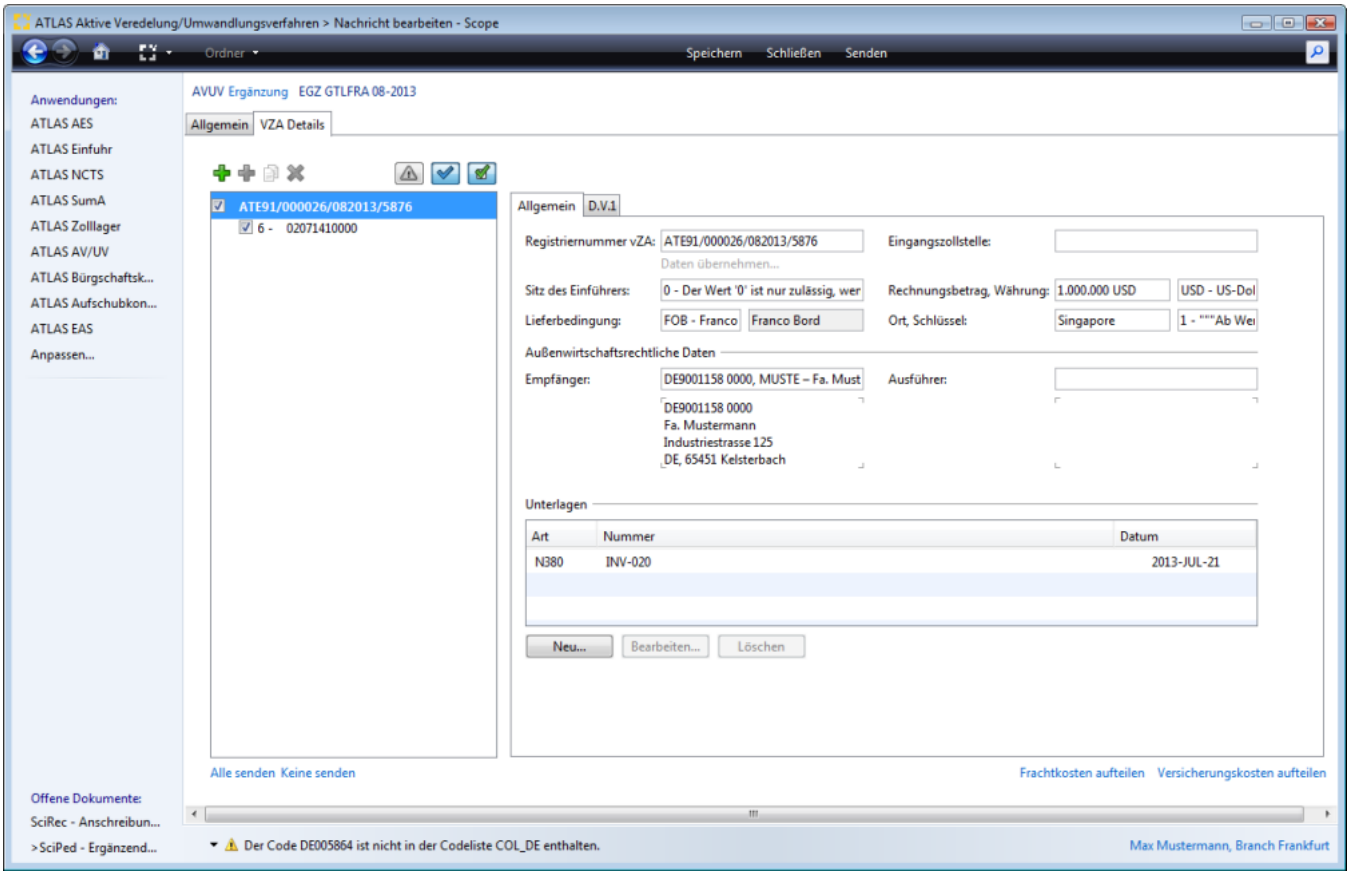

Registriernummer vZA

Registriernummer der vZA/AZ, auf die sich die nachfolgenden Angaben beziehen

Eingangszollstelle

Schlüssel der Eingangszollstelle, über die die Waren in das Zollgebiet der Gemeinschaft verbracht worden sind

Daten übernehmen

Über diesen Link können die Daten einer manuell hinzugefügten, systemseitig vorhandenen vZA/AZ in die EGZ übernommen werden.

Sitz des Einführers

Schlüssel für den Sitz des Einführers

Copyright © 2014 Riege Software International GmbH. Alle Rechte vorbehalten.

Rechnungsbetrag

Gesamtrechnungsbetrag in der geschuldeten Währung für alle in der zugehörigen vZA/AZ-AV/UV angemeldeten Waren

Währung(sschlüssel)

Schlüssel (ISO-Alpha-3-Code) für die geschuldete Währung

Lieferbedingung

Angabe der Lieferbedingung (Incoterm Code) Bedeutung der Lieferklauseln

Lieferbedingung Incoterm

Beschreibung der Lieferbedingung im Klartext. Eine Angabe ist nur zulässig und erforderlich, wenn das Feld "Lieferbedingung" den Wert 'XXX' beinhaltet.

Ort

Angabe, auf welchen Ort sich der Incoterm-Code bezieht.

Schlüssel

Angabe des Schlüssels zur Lieferbedingung. Der Schlüssel ist in Abhängigkeit von dem im Feld "Lieferbedingung" und "Lieferbedingung-Ort" angegebenen Wert auszufüllen.

1= Ab Werk, fob ausländischer Einladehafen sowie ähnliche Lieferbedingungen, bei denen die Lieferungskosten für die ausländische Beförderungsstrecke nicht oder nur zu einem geringen Teil im Rechnungspreis enthalten sind (z.B. bei der Lb "cif New York").

3= Frei deutsche Grenze, cif deutscher Seehafen, frei Haus verzollt sowie ähnliche Lieferbedingungen, bei denen die Lieferungskosten für die ausländische Beförderungsstrecke zum überwiegenden Teil im Rechnungspreis enthalten sind (z.B. bei der Einfuhr aus Übersee mit der Lieferbedingung "cif Antwerpen" oder "fob Binnenschiff Rotterdam").

Empfänger

EORI-und Niederlassungsnummer unter welcher Name und Anschrift des Empfängers gespeichert ist, ansonsten muss die Adresse des Empfängers angegeben werden.

Versender/Ausführer

EORI-und Niederlassungsnummer unter welcher Name und Anschrift des Versenders/Ausführers gespeichert ist, ansonsten muss die Adresse des Versen ders/Ausführers angegeben werden.

Unterlagen

Es sind die Angaben zu den Unterlagen, die gemeinsam mit der Anmeldung EGZ-AV/UV vorgelegt werden können, zu übermitteln. Angaben zu Unterlagen, die bereits zum Zeitpunkt der Abgabe der Anmeldung vZA/AZ-AV/UV vorgelegt wurden, sind in diesem Fall nochmals zu übermitteln. Die Verschlüsselung der Unterlagen setzt sich aus den Feldern "Bereich der Unterlage (Anmeldung)" und "Art der Unterlage (Anmeldung)" zusammen.

Bearbeite Unterlage

Der Dialog zur Erfassung der Daten einer neuen Unterlage kann unter dem Reiter Unterlagen mit der Schaltfläche "Neu" geöffnet werden.

Art - Unterlagen

Anzeige der Art (Codierung) der Unterlage

Nummer - Unterlagen

Anzeige der Nummer der vorgelegten Unterlage

Datum - Umterlagen

Anzeige des Ausstellungsdatum der vorgelegten Unterlage

Copyright © 2014 Riege Software International GmbH. Alle Rechte vorbehalten.

D.V.1 - Kopfdaten vZA/AZ - EGZ (SCIPED-AV/UV)

- Einleitung
- Beschreibung

Einleitung

Die D.V.1 enthält die Angaben über den Zollwert. Neben den Eingabefeldern im Erfassungsdialog der Kopfdaten der vZA/AZ in der EGZ (SCIPED-AV/UV) stehen die folgenden Programmaktionen zur Verfügung. Über die Schaltfläche "Speichern", können erfasste Kopfdaten gespeichert werden. Über die Schaltfläche "Schließen" kann der Erfassungsdialog geschlossen werden. Über die Schaltfläche "Senden" können die Daten der Zollanmeldung an den Zoll übermittelt werden.

Beschreibung

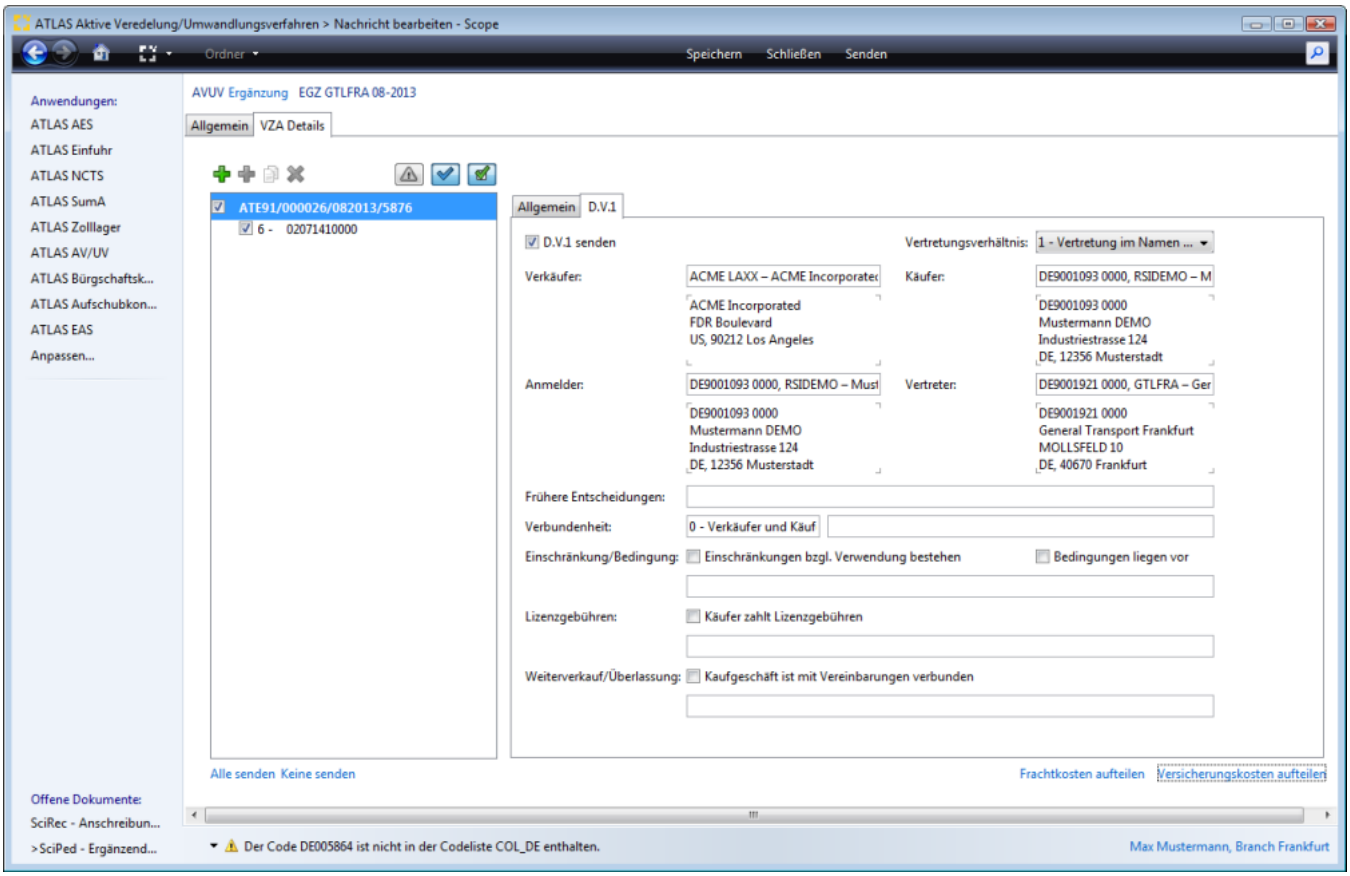

D.V.1 senden

Kennzeichen, ob eine Anmeldung der Angaben über den Zollwert (D.V.1) vorliegt. Die D.V.1 enthält die Angaben über den Zollwert.

Vertretungsverhältnis

Angaben zum Vertretungsverhältnis.

Verkäufer

EORI-und Niederlassungsnummer unter welcher Name und Anschrift des Verkäufers gespeichert sind. Ansonsten muss die Adresse des Verkäufers angegeben werden.

Käufer

EORI-und Niederlassungsnummer unter welcher Name und Anschrift des Käufers gespeichert sind. Ansonsten muss die Adresse des Käufers angegeben werden.

Copyright © 2014 Riege Software International GmbH. Alle Rechte vorbehalten.

Anmelder

EORI-und Niederlassungsnummer unter welcher Name und Anschrift des Zollwertanmelders gespeichert sind. Ansonsten muss die Adresse des Zollwerta nmelders angegeben werden.

Vertreter

EORI-und Niederlassungsnummer unter welcher Name und Anschrift des Vertreters gespeichert sind. Ansonsten muss die Adresse des Vertreters angege ben werden.

Frühere Entscheidungen

Nummer und Datum zu eventuell vorliegenden früheren Zollentscheidungen zu den nachfolgenden Angaben.

Kennzeichen Verbundenheit Verkäufer und Käufer

Kennzeichen, ob eine Verbundenheit zwischen Verkäufer und Käufer besteht.

Einzelheiten zur Verbundenheit von Verkäufer und Käufer

Einzelheiten zur Verbundenheit von Verkäufer und Käufer. Eine Angabe ist nur zulässig, wenn das Feld "Kennzeichen Verbundenheit Verkäufer und Käufer" den Wert '1' oder '2' beinhaltet.

Einschränkungen, bzgl. Verwendung bestehen

Kennzeichen, ob Einschränkungen bezüglich der Verwendung und des Gebrauchs der Waren durch den Käufer vorliegen.

Bedigungen liegen vor

Kennzeichen, ob hinsichtlich des Kaufgeschäftes oder des Preises Bedingungen vorliegen oder ob Leistungen zu erbringen sind, deren Wert im Hinblick auf die zu bewertenden Waren nicht bestimmt werden können.

Einschränkungs-/Bedingungsart

Art der Einschränkungen bezüglich der Verwendung und des Gebrauchs der Waren durch den Käufer und/oder Art der Bedingungen und Leistungen, deren Wert im Hinblick auf die zu bewertenden Waren nicht bestimmt werden kann (Feld 8 der D.V.1).

Käufer zahlt Lizenzgebühren

Kennzeichen, ob der Käufer unmittelbar oder mittelbar Lizenzgebühren für die eingeführten Waren nach den Bedingungen des Kaufgeschäfts zu zahlen hat

Umstände Lizenzgebühren

Umstände, unter denen der Käufer Lizenzgebühren für die eingeführten Waren zu zahlen hat.

Kaufgeschäft ist mir Vereinbarungen verbunden

Kennzeichen, ob das Kaufgeschäft mit einer Vereinbarung verbunden ist, nach der ein Teil der Erlöse aus späteren Weiterverkäufen, sonstigen Überlassungen oder Verwendungen unmittelbar oder mittelbar dem Verkäufer zugute kommt.

Umstände zu Weiterverkäufe/Überlassungen/Verwendungen

Umstände, unter denen ein Teil der Erlöse aus späteren Weiterverkäufen, sonstigen Überlassungen oder Verwendungen unmittelbar oder mittelbar dem Verkäufer zugute kommt.

Copyright © 2014 Riege Software International GmbH. Alle Rechte vorbehalten.

(d) Position vZA/AZ - vZA Details - EGZ (SCIPED-AV/UV)

- Einleitung
- Beschreibung

Einleitung

In der nachfolgenden Dialogmaske werden die Angaben zur Position vZA/AZ in der EGZ (SCIPED-AV/UV) dargestellt.

Beschreibung

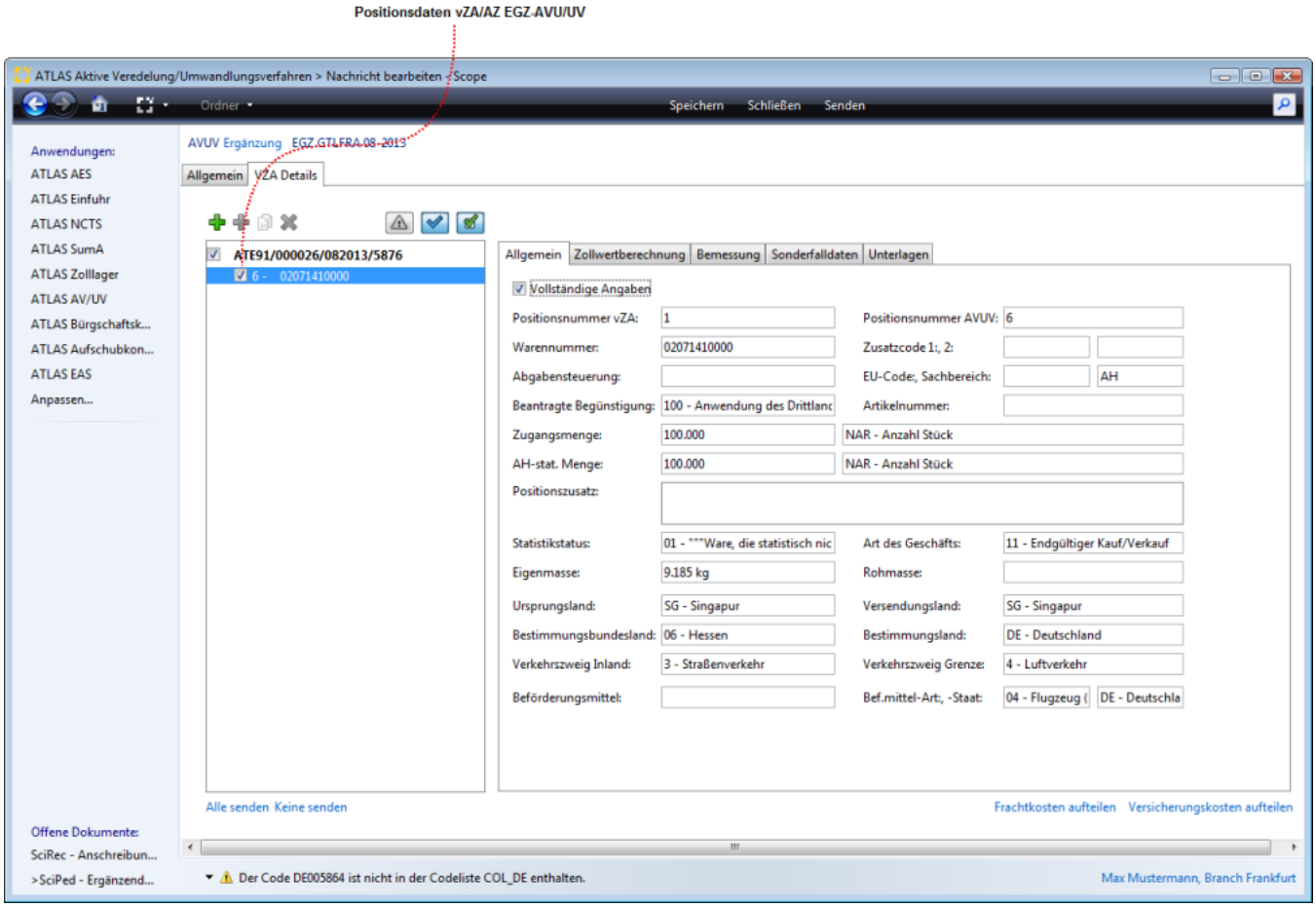

Copyright © 2014 Riege Software International GmbH. Alle Rechte vorbehalten.

(a) Allgemein - Position vZA/AZ - vZA Details - EGZ (SCIPED-AV/UV)

- Einleitung
- Beschreibung

Einleitung

In der nachfolgenden Dialogmaske werden die VZA/AZ Positionsdaten Allgemein der EGZ (SCIPED-AV/UV) dargestellt. Neben den Eingabefeldern im Erfassungsdialog der Kopfdaten, stehen die folgenden Programmaktionen zur Verfügung. Über die Schaltfläche **"Speichern"**, können manuell erfasste Kopfdaten gespeichert werden.Über die Schaltfläche **"Schließen"** kann der Erfassungsdialog geschlossen werden. Über die Schaltfläche **"Senden"** können die Daten der Zollanmeldung an den Zoll übermittelt werden.

Beschreibung

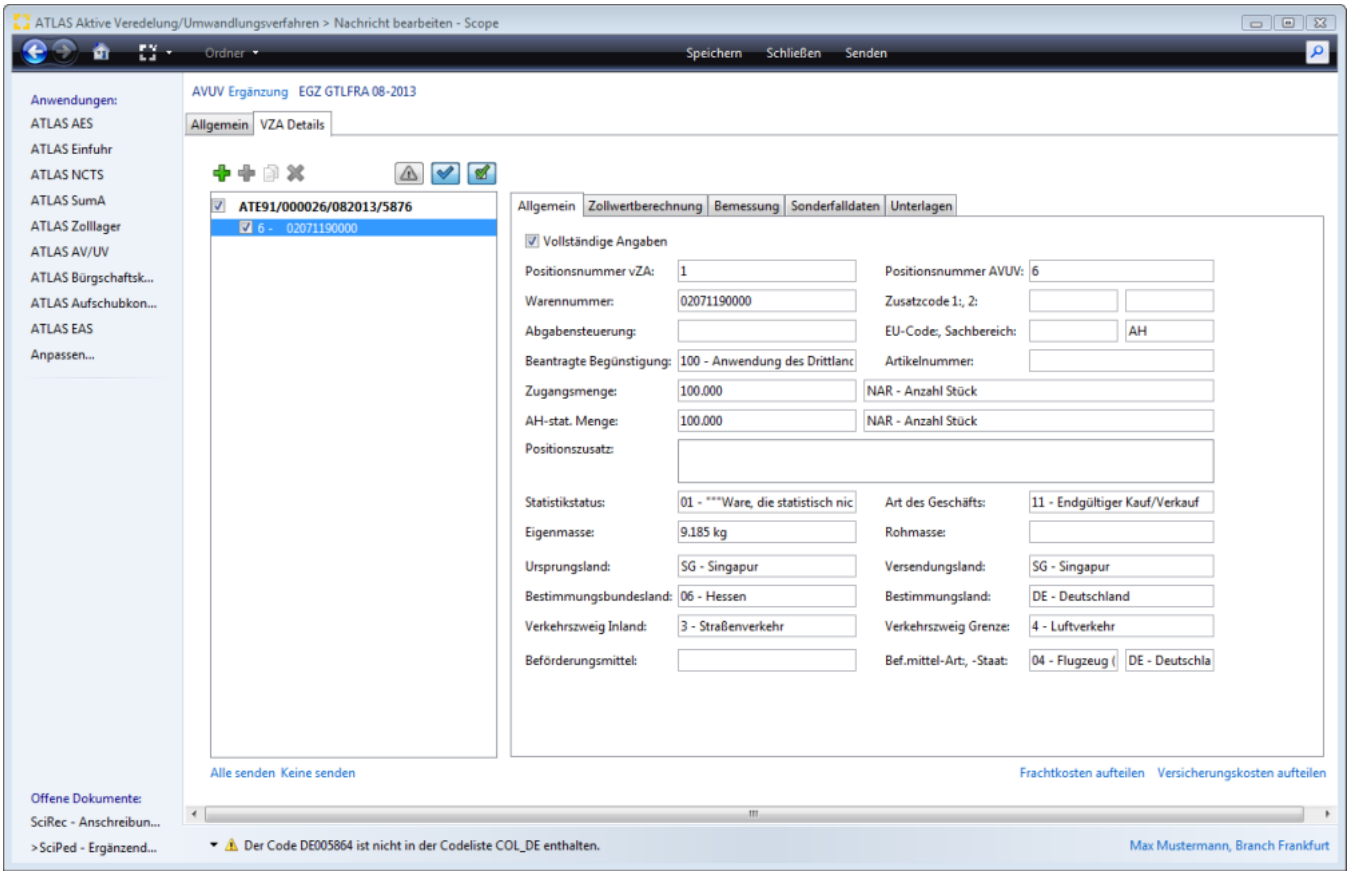

Kennzeichen Vollständige Angaben

Kennzeichen, ob die Angaben zur Position vollständig sind oder ob noch mit Änderungen zur betreffenden Position zu rechnen ist

Positionsnummer in der vZA/AZ-AV/UV

Nummer der vZA/AZ-AV/UV-Position, auf die sich die EGZ-AV/UV-Position bezieht. Zu einer Position einer vZA/AZ-AV/UV kann es immer nur genau eine EGZ-AV/UV-Position geben.

Positionsnummer in der EGZ-AV/UV

Laufende Nummer der EGZ-AV/UV-Position

Warennummer

Copyright © 2014 Riege Software International GmbH. Alle Rechte vorbehalten.

Ergibt sich bei der Abgabe der EGZ-AV/UV eine Änderung zu der bereits übermittelten Warennummer (im Rahmen der vZA/AZ-AV/UV), ist dieses Feld zu übermitteln. Die Warentarifnummer kann mit Hilfe der Suchfunktion (Doppelklick in das leere Warennummer, Pfeiltaste nach unten, bzw. Dropdown Liste) aus dem (m) EZT übernommen werden, oder manuell eingegeben werden. Bei Referenzierung auf eine Artikelnummer kann die Warennummer aus dem Artikelstamm vorbelegt werden.

Zusatzcode 1

Zusatzcode zu einer Warennummer nach dem EZT. Ergibt sich bei der Abgabe der EGZ-AV/UV eine Änderung zu dem bereits übermittelten Zusatzcode (im Rahmen der vZA/AZ-AV/UV), ist dieses Feld zu übermitteln. Falls der Inhalt des Feldes "SCIREC.Zusatzcode1" nicht aus der vZA/AZ-AV/UV übernommen werden soll (Feld "EDIFACT-Nachrichtenfunktion" <> '36') so ist nur das Feld "Warennummer" anzumelden, das Feld "Zusatzcode1" ist jedoch nicht zu übermitteln.

Zusatzcode 2

Zusatzcode zu einer Warennummer nach dem EZT. Ergibt sich bei der Abgabe der EGZ-AV/UV eine Änderung zu dem bereits übermittelten Zusatzcode (im Rahmen der vZA/AZ-AV/UV), ist dieses Feld zu übermitteln. Falls der Inhalt des Feldes "SCIREC.Zusatzcode2" nicht aus der vZA/AZ-AV/UV übernommen werden soll (Feld "EDIFACT-Nachrichtenfunktion" <> '36') so ist nur das Feld "Warennummer" anzumelden, das Feld "Zusatzcode2" ist jedoch nicht zu übermitteln.

Kennzeichen Abgabensteuerung

Kennzeichen zur Steuerung der Erhebung der Einfuhrumsatzsteuer und der Verbrauchsteuern. Ergibt sich bei der Abgabe der EGZ-AV/UV eine Änderung zu dem bereits übermittelten Kennzeichen Abgabensteuerung (im Rahmen der vZA/AZ-AV/UV), ist dieses Feld zu übermitteln. Falls der Inhalt des Feldes "SCIREC.Kennzeichen Abgabensteuerung" nicht aus der vZA/AZ-AV/UV übernommen werden soll (Feld "EDIFACT-Nachrichtenfunktion" <> '36'), so ist nur das Feld "Warennummer" anzumelden, das Feld "Kennzeichen Abgabensteuerung" ist jedoch nicht zu übermitteln. Die zulässigen Kombinationen mit dem Feld "EU-Code" sind in der Codeliste I0100 dokumentiert.

EU Code

Angabe eines Gemeinschaftsverfahrens. Ergibt sich bei der Abgabe der EGZ-AV/UV eine Änderung zu dem bereits übermittelten EU-Code (im Rahmen der vZA/AZ-AV/UV), ist dieses Feld zu übermitteln. Falls der Inhalt des Feldes "SCIREC.EU-Code" nicht aus der vZA/AZ-AV/UV übernommen werden soll (Feld "EDIFACT-Nachrichtenfunktion" <> '36'), so ist nur das Feld "Warennummer" anzumelden, das Feld "EU-Code" ist jedoch nicht zu übermitteln.Die zulässigen Kombinationen mit dem Feld "SCIREC.Verfahrenscode" sind in der Codeliste I0100 dokumentiert.

Sachbereich

Angabe des Sachbereichs. Die Verschlüsselung wird zwischen Bewilligungsinhaber und dem überwachenden HZA abgesprochen.

Beantragte Begünstigung

Schlüssel für die Art der beantragten Begünstigung. Werden mit der Vorlage der EGZ-AV/UV weitere Präferenznachweise vorgelegt, so müssen die Informationen zu den bereits mit der vZA/AZ-AV/UV vorgelegten Präferenznachweise mit der EGZ-AV/UV nochmals übermittelt werden.

Artikelnummer

In diesem Feld kann auf eine Artikelnummer aus den Artikelstammdaten referenziert werden. Artikel können auch direkt bei der Erfassung der Position kundenspezifisch gespeichert werden (Funktionstaste F8), der einmal gespeicherte Artikel kann auch während der Bearbeitung der Zollanmeldung bearbeitet und geändert werden (Funktionstaste F3). Die Funktionsweise ist ausführlich in ATLAS Einfuhr im Kapitel Dynamische Artikelerfassung in ATLAS Einfuhr beschrieben.

Zugangsmenge

Warenmenge, die in die Aktive Veredelung bzw. in das Umwandlungsverfahren übergeführt wird. Ergeben sich bei der Abgabe der EGZ-AV/UV Mengenänderungen zu der bereits übermittelten Zugangsmenge (im Rahmen der vZA/AZ-AV/UV), ist dieses Feld zu übermitteln.

Maßeinheit - Zugangsmenge

Maßeinheit der Menge, die für eine korrekte Bestandsführung innerhalb der Aktiven Veredelung bzw. innerhalb des Umwandlungsverfahrens erforderlich ist.

Qualifikator - Zugangsmenge

Qualifikator zur Maßeinheit (Zugangsmenge)

AH-Stat. Menge

Warenmenge in einer besonderen statistischen Maßeinheit, wenn im EZT bei der verwendeten Warennummer eine solche angegeben ist.

AH-Stat. Maßeinheit

Schlüssel für die Maßeinheit der AHStat-Menge

AH-Stat. Qualifikator

Copyright © 2014 Riege Software International GmbH. Alle Rechte vorbehalten.

Qualifikator zur AH-Stat. Maßeinheit

Positionszusatz

Zusätze, die sich auf die beantragte Abfertigung beziehen (positionsbezogen)

Statistikstatus

Schlüssel für die statistische Behandlung der Ware

Art des Geschäfts

Schlüssel für die Art des Geschäfts

Eigenmasse

Eigenmasse der zu der Position gehörenden Ware in kg. Ergeben sich bei der Abgabe der EGZ-AV/UV Mengenänderungen zu der bereits übermittelten Menge (im Rahmen der vZA/AZ-AV/UV), ist dieses Feld zu übermitteln.

Rohmasse

Rohmasse der zu der Position gehörenden Ware in kg

Ursprungsland

Länderkennzeichen des Ursprungslandes. Ergibt sich bei der Abgabe der EGZ-AV/UV eine Änderung zu dem bereits übermittelten Ursprungsland (im Rahmen der vZA/AZ-AV/UV), ist dieses Feld zu übermitteln.

Versendungsland

Länderkennzeichen des Versendungs-/Ausfuhrlandes. Ergibt sich bei der Abgabe der EGZ-AV/UV eine Änderung zu dem bereits übermittelten Versendungsland (im Rahmen der vZA/AZ-AV/UV), ist dieses Feld zu übermitteln.

Bestimmungsbundesland

Schlüssel für das Bestimmungsbundesland

Bestimmungslandcode

EU-Land, in dem die Sendung verbleiben soll. Enthält das Feld "Bestimmungsbundesland" einen von '25' abweichenden Wert, dann ist in diesem Feld nur der Wert 'DE' zulässig. Enthält das Feld "Bestimmungsbundesland" den Wert '25', dann ist in diesem Feld der Wert 'DE' nicht zulässig.

Verkehrszweig im Inland

Schlüssel für die Art des inländischen Verkehrszweigs. Wird mit einer Erst-EGZ keine Angabe übermittelt, dann wird bei der Einarbeitung der Erst-EGZ eine evtl. im Feld "SCIREC.Verkehrszweig im Inland" (Kannfeld in vZA/AZ) vorhandene Angabe übernommen. Wird mit einer Änderungsnachricht keine Angabe übermittelt, dann wird bei der Einarbeitung der Änderungsnachricht eine evtl. zuvor mit vZA/AZ oder Erst-EGZ übermittelte Angabe gelöscht.

Verkehrszweig an der Grenze

Schlüssel für die Art des Verkehrszweiges. Es ist die Art des Verkehrszweigs entsprechend des aktiven Beförderungsmittels, mit dem die Waren in das Zollgebiet der Gemeinschaft verbracht worden sind, anzugeben. Wird mit einer Erst-EGZ keine Angabe übermittelt, dann wird bei der Einarbeitung der Erst-EGZ die Angabe aus dem Feld "SCIREC.Verkehrszweig an der Grenze" (Mussfeld in vZA/AZ) übernommen.

Beschreibung des Beförderungsmittels

Beschreibung des Beförderungsmittels. Eine Angabe ist nur zulässig und erforderlich, wenn das Feld "Art des Beförderungsmittels an der Grenze" den Wert '07' beinhaltet. Wird mit einer Erst-EGZ keine Angabe im Feld "Art des Beförderungsmittels an der Grenze" übermittelt, dann wird bei der Einarbeitung der Erst-EGZ eine evtl. im Feld "SCIREC.Beschreibung des Beförderungsmittels" (Bedingtes Mussfeld in vZA/AZ) vorhandene Angabe übernommen.

Art des Beförderungsmittels an der Grenze

Angabe der Art des aktiven Beförderungsmittels. Wird mit einer Erst-EGZ keine Angabe übermittelt, dann wird bei der Einarbeitung der Erst-EGZ die Angabe aus dem Feld "SCIREC.Art des Beförderungsmittels an der Grenze" (Mussfeld in vZA/AZ) übernommen.

Staatszugehörigkeit des Beförderungsmittels an der Grenze

Länderkennzeichen für die Staatszugehörigkeit des Beförderungsmittels. Wird mit einer Erst-EGZ keine Angabe im Feld "Verkehrszweig an der Grenze" übermittelt, dann wird bei der Einarbeitung der Erst-EGZ eine evtl. im Feld "SCIREC.Staatszugehörigkeit des Beförderungsmittels an der Grenze" (Bedingtes Mussfeld in vZA/AZ) vorhandene Angabe übernommen.

Copyright © 2014 Riege Software International GmbH. Alle Rechte vorbehalten.

Copyright © 2014 Riege Software International GmbH. Alle Rechte vorbehalten.

(b) Zollwertberechnung - Position vZA/AZ - vZA Details - EGZ (SCIPED-AV/UV)

- Einleitung
- Beschreibung

Einleitung

In der nachfolgenden Dialogmaske werden die vZA/AZ Positionsdaten zur Zollwertberechnung der EGZ (SCIPED-AV/UV) dargestellt. Neben den Eingabefeldern im Erfassungsdialog der Kopfdaten, stehen die folgenden Programmaktionen zur Verfügung. Über die Schaltfläche **"Speichern"**, können manuell erfasste Kopfdaten gespeichert werden.Über die Schaltfläche **"Schließen"** kann der Erfassungsdialog geschlossen werden. Über die Schaltfläche **"Senden"** können die Daten der Zollanmeldung an den Zoll übermittelt werden.

Beschreibung

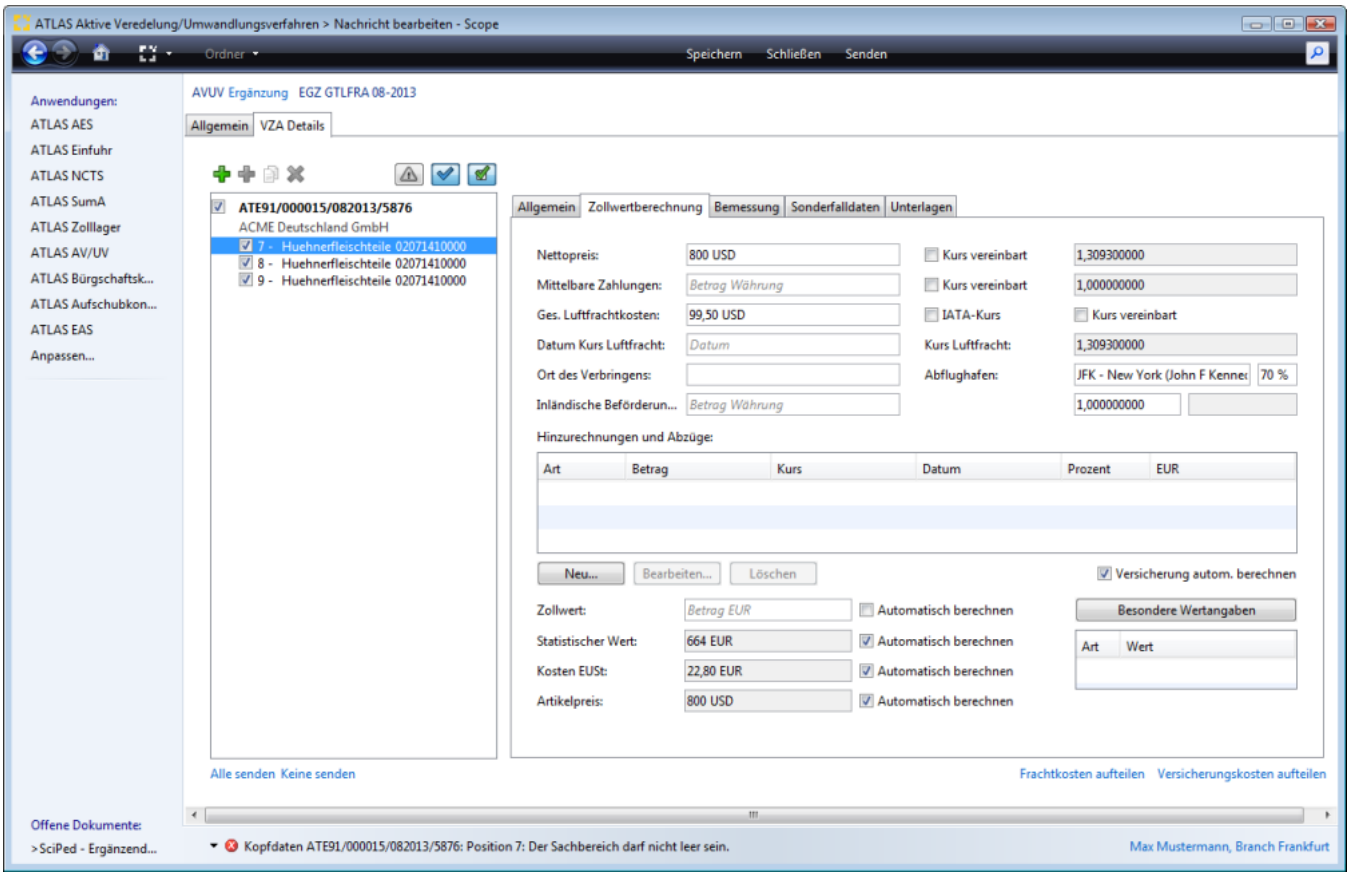

Nettopreis

Nettopreis (nach Abzug von Rabatt und/oder Skonto) in der geschuldeten Währung. Eine Angabe ist nur zulässig und erforderlich, wenn das Feld "Kennzeichen D.V.1" den Wert '1' beinhaltet. Eine Angabe ist unzulässig, wenn das Feld "EU-Code" den Wert 'E01' oder 'E02' enthält.

Kennzeichen Kurs netto vereinbart

Kennzeichen, ob der Kurs zwischen Käufer und Verkäufer bilateral vereinbart wurde. Wird hier das Kennzeichen gesetzt, so kann ein vereinbarter Kurs manuell erfasst werden.

Kurs Nettopreis

Der aktuelle Umrechnungskurs wird aus den globalen Stammdaten vorbelegt. Setzt man das Kennzeichen Kurs vereinbart, so kann ein vereinbarter Kurs manuell erfasst werden.

Mittelbare Zahlungen

Copyright © 2014 Riege Software International GmbH. Alle Rechte vorbehalten.

Geleistete mittelbare Zahlungen in der geschuldeten Währung. Eine Angabe ist nur zulässig, wenn das Feld "Kennzeichen D.V.1" den Wert '1' beinhaltet. Eine Angabe ist unzulässig, wenn das Feld "EU-Code" den Wert 'E01' oder 'E02' enthält.

Kennzeichen Kurs Mittelbare Zahlungen vereinbart

Kennzeichen, ob der Kurs zwischen Käufer und Verkäufer bilateral vereinbart wurde. Wird hier das Kennzeichen gesetzt, so kann ein vereinbarter Kurs manuell erfasst werden.

Kurs Mittelbare Zahlungen

Der aktuelle Umrechnungskurs wird aus den globalen Stammdaten vorbelegt. Setzt man das Kennzeichen Kurs vereinbart, so kann ein vereinbarter Kurs manuell erfasst werden.

Betrag der gesamten Luftfrachtkosten

Betrag der gesamten Luftfrachtkosten. Anzugeben nur bei Luftfrachtsendungen.

Kennzeichen IATA-Kurs Betrag der gesamten Luftfrachtkosten

Angabe, welche Kursart zur Anwendung kommen soll. Wenn das Kennzeichen gesetzt ist, wird der IATA Kurs zur Umrechnung der Luftfrachtkosten herangezogen.

Kennzeichen Kurs Betrag der gesamten Luftfrachtkosten vereinbart

Kennzeichen, ob der Kurs zwischen Käufer und Verkäufer bilateral vereinbart wurde.

Datum des Kurses Betrag der gesamten Luftfrachtkosten

Datum des Umrechnungskurses, der auf den Betrag der gesamten Luftfrachtkosten angewendet wurde.

Kurs Betrag der gesamten Luftfrachtkosten

Der aktuelle Umrechnungskurs wird aus den globalen Stammdaten vorbelegt. Setzt man das Kennzeichen Kurs vereinbart, so kann ein vereinbarter Kurs manuell erfasst werden.

Ort des Verbringens

Ort des Verbringens in das Zollgebiet der Gemeinschaft. Der Zollkodex sieht vor, dass bei der Ermittlung des Zollwerts Beförderungskosten für die eingeführten Waren in den tatsächlich gezahlten oder zu zahlenden Preis bis zum Ort des Verbringens in das Zollgebiet der Gemeinschaft hinzuzurechnen sind, während die in der Gemeinschaft entstandenen Beförderungskosten abgezogen werden können. Begrifflich ist der Ort des Verbringens der Einfuhrhafen oder der Einfuhrort bis zu dem die Lieferkosten in den Zollwert nach dem Zollkodex einbezogen werden. Für Waren, die im Seeverkehr befördert werden, ist der Entladehafen (z.B. Rotterdam) der Ort des Verbringens. Für Waren, die im Luftverkehr befördert werden, ist der Ort des Verbringens die Stelle, an der die Landgrenze des Zollgebiets der Gemeinschaft überflogen wird.

Abflughafen

Code (IATA-Schlüssel) für den Abgangsflughafen im Luftverkehr. Die Angabe ist zulässig, wenn das Feld "Kennzeichen D.V.1" den Wert '1', das Feld "Verkehrszweig an der Grenze" den Wert '4' und das Feld "Art des Beförderungsmittels an der Grenze" den Wert '04' enthält. Das Feld Abflughafen wird systemseitig gegen den Verkehrszweig an der Grenze geprüft. In Fällen, bei denen z.B. in der Anmeldung der Verkehrszweig an der Grenze von Luftfracht auf Seefracht geändert wurde, wird ein Eintrag im Feld Abgangsflughafen validiert.

Prozent der Hinzurechnungen/Abzüge (D.V.1)

Prozentsatz des hinzuzurechnenden bzw. abzuziehenden Frachtkosten-Anteils. Ene Angabe ist nur zulässig, wenn das Feld "Art Abzug/Hinzurechnungen (D.V.1)" den Wert '010' oder '014' aufweist.

Inländische Beförderungskosten

Die inländische Beförderungskosten (z.B. im Seeverkehr) können in diesem Feld eingetragen werden. Das sorgt dafür, dass die Kosten EG Fracht der Bemessungsgrundlage EUST zu 100% hinzugerechnet werden. Diese erscheinen dann im Feld EUSt Kosten. Ist das Feld inl.Beförderungskosten nicht gefüllt, aber ein Wert unter C19) bei den Abzügen- und Hinzurechnungen eingetragen worden, wird dieser Wert einmal in das Feld EUSt-Kosten (EG Fracht zur Bemessungsgrundlage EUSt) geschrieben und gleichzeitig wird auch der Nettopreis um den Wert gemindert (also der Abzug der EG Fracht vom Nettopreis der dann gleich dem Zollwert ist z.B. bei der Lieferbedingung DDU. Sollten dabei zusätzlich inl.Beförderungskosten erfasst werden, überschreibt dieser Wert dann die EUSt-Kosten. Veranschaulicht an einem Beispiel wird das auch noch einmal unter *Hinzurechnungen/Abzüge C19 - EUSt Kosten* im Kapitel (b) Zollwertberechnung - Anschreibungsmitteilung (AZ-AV/UV).

Hinzurechnungen und Abzüge

Mit der Schaltfläche "Neu" unter der Tabelle Hinzurechnungen und Abzüge, kann der Dialog zur Erfassung von möglichen Kosten, die im Nettopreis nicht enthalten sind, jedoch zum Zollwert gehören (Hinzurechnungen) oder für Kosten, die im Nettopreis enthalten sind, jedoch nicht zum Zollwert gehören (Abzüge) aufgerufen werden.

Copyright © 2014 Riege Software International GmbH. Alle Rechte vorbehalten.

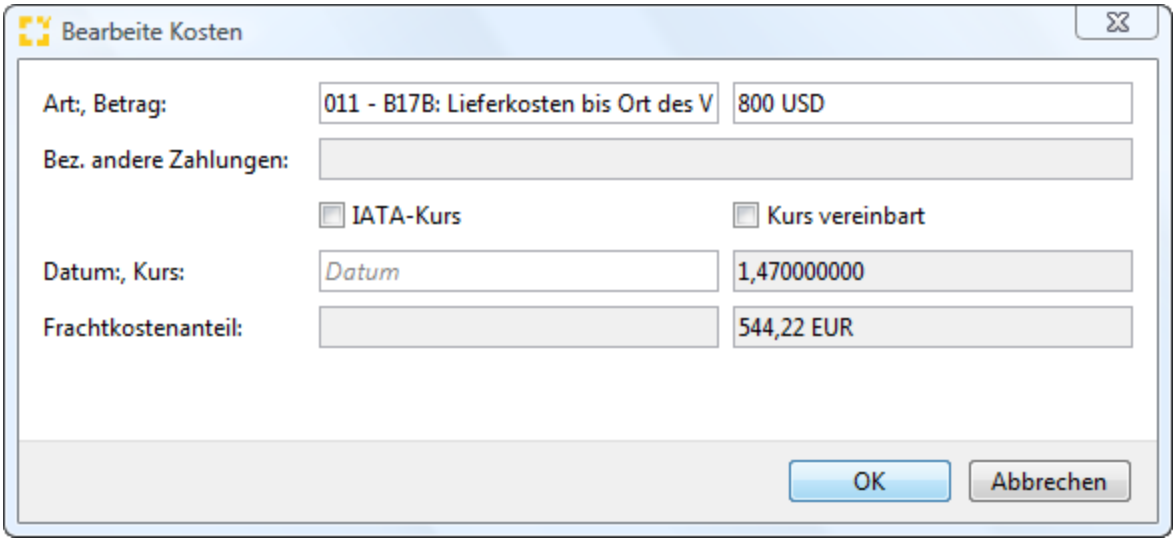

Art Abzug/Hinzurechnungen

Schlüssel für die Art der Kosten, die im Nettopreis nicht enthalten sind, jedoch zum Zollwert gehören (Hinzurechnung) oder für Kosten, die im Nettopreis enthalten sind, jedoch nicht zum Zollwert gehören (Abzüge). Über die Suchfunktion im Feld Art Abzug/Hinzurechnungen, können die gültigen Codierungen aufgerufen werden. Diese wurden in Scope mit den von der D.V.1 bekannten Bezeichnungen, wie z.B. B17A, B17B ergänzt.

Betrag Abzug/Hinzurechnungen

Kosten, die im Nettopreis nicht enthalten sind, jedoch zum Zollwert gehören (Hinzurechnungen) oder Kosten, die im Nettopreis enthalten sind, jedoch nicht zum Zollwert gehören (Abzüge) in geschuldeter Währung.

Bez.(Bezeichnung)Andere Zahlungen

Hier kann die Art der anderen Zahlungen textuell beschrieben werden, wenn der Code 016 "andere Zahlungen " bei Hinzurechnungen und Abzügen ausgewählt wurde.

Kennzeichen IATA-Kurs

Angabe, welche Kursart zur Anwendung kommen soll. Wenn das Kennzeichen gesetzt ist, wird der IATA Kurs zur Umrechnung herangezogen.

Kennzeichen Kurs Abzug/Hinzurechnungen vereinbart

Kennzeichen Kurs Abzug/Hinzurechnungen vereinbart

Datum des Kurses Abzug/Hinzurechnungen

Datum des Umrechnungskurses, der auf den Abzug bzw. die Hinzurechnungen angewendet wurde.

Kurs Abzug/Hinzurechnungen

Der aktuelle Umrechnungskurs wird aus den globalen Stammdaten vorbelegt. Setzt man das Kennzeichen Kurs vereinbart, so kann ein vereinbarter Kurs manuell erfasst werden.

Frachtkostenanteil / Prozent der Hinzurechnungen/Abzüge

Prozentsatz des hinzuzurechnenden bzw. abzuziehenden Frachtkosten-Anteils.

Versicherung automatisch berechnen

Bei der Zollanmeldung müssen eventuell pro Warenposition Versicherungskosten angemeldet werden. Diese können in Scope automatisch prozentual berechnet werden.Ist das Flag „Versicherung automatisch berechnen" gesetzt und in den Stammdaten ATLAS Teilnehmer eine Angabe bei Promille Versicherung erfasst worden, wird der Anteil der Versicherung nach Angabe eines Betrages bei den Hinzurechnungen und Abzügen (012/ B17C) automatisch berechnet. Der Promilleanteil wird aus dem zum Anmelder (bzw. Empfänger, falls "Anmelder ist Empfänger" gesetzt) hinterlegten "Berechnungsfaktor für Versicherung" bestimmt.

Zollwert

Zollwert nach den entsprechenden Zollwertvorschriften des Zollkodex oder Entgelt gemäß dem Feld "WKZ". Der Zollwert wird nicht berechnet, wenn kein Nettopreis vorhanden ist oder der Nettopreis nicht in EUR umgerechnet werden kann, mittelbare Zahlungen angegeben sind, aber nicht in EUR umgerechnet werden können, Luftfrachtkosten angegeben sind, aber nicht in EUR umgerechnet werden können oder keine Prozentangabe vorhanden ist, oder der Lieferbedingungsschlüssel fehlt, Hinzurechnungen/Abzüge angegeben sind, die nicht in EUR umgerechnet werden können. Der mit der vZA/AZ-

Copyright © 2014 Riege Software International GmbH. Alle Rechte vorbehalten.

AV/UV übermittelte Zollwert wird mit dem genauen Zollwert der EGZ-AV/UV-Position überschrieben.Eine Angabe ist unzulässig, wenn das Feld "Kennzeichen D.V.1" den Wert '1' beinhaltet.

Automatisch berechnen Zollwert

Der Anwender kann pro Position festlegen, ob der Zollwert von Scope automatisch aus den eingegebenen Berechnungsgrundlagen ermittelt werden soll oder nicht. Standardmäßig ist das Flag gesetzt. Soll ein abweichender Wert erfasst werden, kann die Automatik durch Entfernen des Flags in der Checkbox deaktiviert werden und ein Wert manuell erfasst werden.

Statistischer Wert

Statistischer Wert (Grenzübergangswert) gemäß dem Feld "WKZ". Mehr unter zoll.online. Der statistische Wert wird nicht berechnet, wenn kein Nettopreis vorhanden ist oder der Nettopreis nicht in EUR umgerechnet werden kann, mittelbare Zahlungen angegeben sind, aber nicht in EUR umgerechnet werden können, Luftfrachtkosten angegeben sind, aber nicht in EUR umgerechnet werden können oder keine Prozentangabe vorhanden ist, oder der Lieferbedingungsschlüssel fehlt, Hinzurechnungen/Abzüge angegeben sind, die nicht in EUR umgerechnet werden können

Automatisch berechnen Statistischer Wert

Der Anwender kann pro Position festlegen, ob der Zollwert von Scope automatisch aus den eingegebenen Berechnungsgrundlagen ermittelt werden soll oder nicht. Standardmäßig ist das Flag gesetzt. Soll ein abweichender Wert erfasst werden, kann die Automatik durch Entfernen des Flags in der Checkbox deaktiviert werden und ein Wert manuell erfasst werden. Liegt der Zollwert unter unter einem Euro, so ist als statistischer Wert der Wert '1' anzumelden.

EUSt Kosten

Kosten gemäß dem Feld "WKZ" bis zum ersten Bestimmungsort im Gemeinschaftsgebiet. Die EUSt Kosten werden nicht berechnet, wenn kein Nettopreis vorhanden ist oder der Nettopreis nicht in EUR umgerechnet werden kann, mittelbare Zahlungen angegeben sind, aber nicht in EUR umgerechnet werden können, Luftfrachtkosten angegeben sind, aber nicht in EUR umgerechnet werden können oder keine Prozentangabe vorhanden ist, oder der Lieferbedingungsschlüssel fehlt, Hinzurechnungen/Abzüge angegeben sind, die nicht in EUR umgerechnet werden können

Automatisch berechnen EUSt Kosten

Der Anwender kann pro Position festlegen, ob der Zollwert von Scope automatisch aus den eingegebenen Berechnungsgrundlagen ermittelt werden soll oder nicht. Standardmäßig ist das Flag gesetzt. Soll ein abweichender Wert erfasst werden, kann die Automatik durch Entfernen des Flags in der Checkbox deaktiviert werden und ein Wert manuell erfasst werden.(Beispiel: inländische Beförderungskosten Seefracht)

Artikelpreis

Rechnungspreis der zu dieser Position angemeldeten Waren in der geschuldeten Währung gemäß dem Feld "Währungsschlüssel".

Automatisch berechnen Artikelpreis

Der Anwender kann pro Position festlegen, ob der Zollwert von Scope automatisch aus den eingegebenen Berechnungsgrundlagen ermittelt werden soll oder nicht. Standardmäßig ist das Flag gesetzt. Soll ein abweichender Wert erfasst werden, kann die Automatik durch Entfernen des Flags in der Checkbox deaktiviert werden und ein Wert manuell erfasst werden.

Besondere Wertangaben

Sind besondere Wertangaben zu machen, muss über die Schaltfläche "Besondere Wertangaben" der entsprechende Erfassungsdialog aufgerufen werden. Die Angabe ist erforderlich, wenn abweichend oder neben dem Zollwert ein anderer Wert für die Abgabenberechnung benötigt wird.(z.B. Nettopreis frei Grenze bei Antidumpingmaßnahmen)

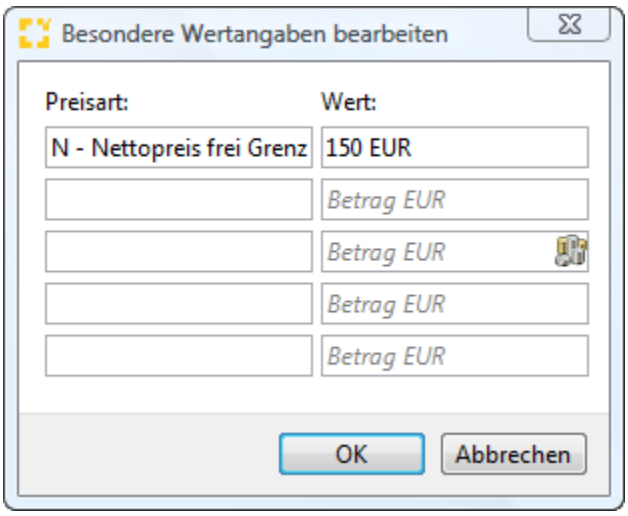

Preisart

Copyright © 2014 Riege Software International GmbH. Alle Rechte vorbehalten.

Die Art des besonderen Wertes ist im Feld "Preisart" anzugeben.

Wert

Wertangabe in EUR. Besonderer Wert gemäß dem Feld "WKZ", wenn dieser abweichend vom Zollwert für die Abgabenberechnung erforderlich ist (z.B. Nettopreis frei Grenze bei Antidumpingmaßnahmen).

Frachtkosten aufteilen

Die Funktionsweise des Links "Frachtkostenaufteilung" ist detailliert im Kapitel (b) Zollwertberechnung - Anschreibungsmitteilung (AZ-AV/UV) beschrieben unter Frachtkosten aufteilen

Copyright © 2014 Riege Software International GmbH. Alle Rechte vorbehalten.

(c) Bemessung - Position vZA/AZ - vZA Details - EGZ (SCIPED-AV/UV)

- Einleitung
- Beschreibung

Einleitung

In der nachfolgenden Dialogmaske werden die vZA/AZ Positionsdaten zur Bemessungsgrundlage in der EGZ (SCIPED-AV/UV) dargestellt. Neben den Eingabefeldern im Erfassungsdialog der Kopfdaten, stehen die folgenden Programmaktionen zur Verfügung. Über die Schaltfläche **"Speichern"**, können manuell erfasste Kopfdaten gespeichert werden.Über die Schaltfläche **"Schließen"** kann der Erfassungsdialog geschlossen werden. Über die Schaltfläche **"Senden"** können die Daten der Zollanmeldung an den Zoll übermittelt werden.

Beschreibung

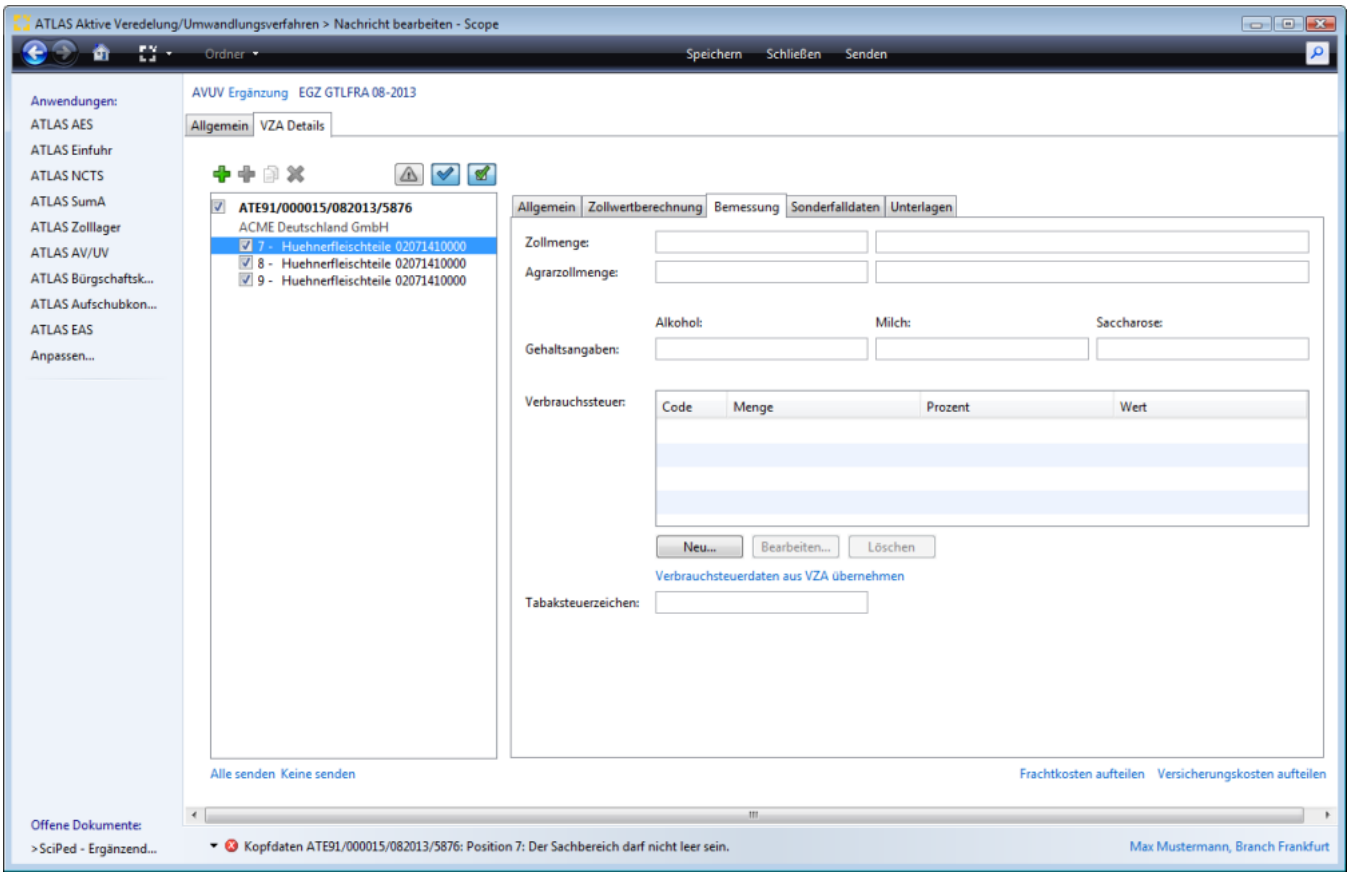

Zollmenge

Warenmenge, die ggf. der Abgabenberechnung bei spezifischen Abgabensätzen im Rahmen der Abrechnung der EGZ-AV/UV zugrunde gelegt werden soll oder die eingetragen werden muss, wenn die Abfertigung nach dem "Vereinfachten Verfahren zur Ermittlung des Zollwerts bestimmter verderblicher Waren" beantragt wurde.Ergeben sich bei der Abgabe der EGZ-AV/UV Mengenänderungen zu der bereits übermittelten Menge (im Rahmen der vZA/AZ-AV/UV), ist dieses Feld zu übermitteln.

Maßeinheit (Zollmenge)

Maßeinheit der Menge.

Agrarzollmenge

Zweite Warenmenge, die ggf. für die Abgabenberechnung bei spezifischen Abgabensätzen zugrunde gelegt wird oder für die Prüfung der Lizenzpflicht erforderlich ist. Ergibt sich bei der Abgabe der EGZ-AV/UV eine Mengenänderung zu der bereits übermittelten Menge (im Rahmen der vZA/AZ-AV/UV), ist dieses Feld zu übermitteln.

Copyright © 2014 Riege Software International GmbH. Alle Rechte vorbehalten.

Maßeinheit (Agrarzollmenge)

Maßeinheit der Menge

Gehalt an Gesamtalkohol (reiner Alkohol)

Prozentangabe zu der Gehaltsart, bezogen auf die für die Abgabenberechnung jeweils maßgebende Menge Zoll oder Agrarzoll.

Gehalt an Milch

Prozentangabe zu der Gehaltsart, bezogen auf die für die Abgabenberechnung jeweils maßgebende Menge Zoll oder Agrarzoll.

Gehalt an Saccharose

Prozentangabe zu der Gehaltsart, bezogen auf die für die Abgabenberechnung jeweils maßgebende Menge Zoll oder Agrarzoll

Verbrauchsteuer

Mit der Schaltfläche "Neu" unter der Tabelle Verbrauchsteuer, kann der Dialog zur Erfassung von Verbrauchsteuerdaten aufgerufen werden.



Verbrauchsteuer (Code)

Verbrauchsteuercode gem. EZT zur Berechnung der Verbrauchsteuern. Die Angabe ist erforderlich, wenn die Ware einer Verbrauchsteuer unterliegt.

Verbrauchsteuer (Menge)

Steuerpflichtige Menge zu dem jeweiligen Verbrauchsteuercode, die der Verbrauchsteuerberechnung zugrunde gelegt werden soll.

Maßeinheit (Verbrauchsteuer)

Schlüssel für die Maßeinheit zur Verbrauchsteuermenge.

Grad/Prozent (Verbrauchsteuer)

Gehaltsangabe in Grad/Prozent, bezogen auf die für die Verbrauchsteuerberechnung maßgebende steuerpflichtige Menge.

Verbrauchsteuerwert

Wert gemäß dem Feld "WKZ", der der Verbrauchsteuerberechnung zugrunde gelegt werden soll. Derzeit ist hier nur der Gesamtkleinverkaufspreis (Menge x Kleinverkaufspreis) bei Tabakwaren anzugeben.

Tabaksteuerzeichen-Nummer

Nummer, welche sich als Entwertungsvermerk auf dem Steuerzeichen für Tabakwaren befindet.

Verbrauchsteuerdaten aus vZA übernehmen

Über diesen Link können, falls notwendig, die ursprünglichen Daten zur Verbrauchsteuer aus der vZA/AZ übernommen werden.

Copyright © 2014 Riege Software International GmbH. Alle Rechte vorbehalten.

(d) Sonderfalldaten - Position vZA/AZ - vZA Details - EGZ (SCIPED-AV/UV)

- Einleitung
- Beschreibung

Einleitung

In der nachfolgenden Dialogmaske werden die vZA/AZ Positionsdaten zu Sonderfalldaten in der EGZ (SCIPED-AV/UV) dargestellt. Neben den Eingabefeldern im Erfassungsdialog der Kopfdaten, stehen die folgenden Programmaktionen zur Verfügung. Über die Schaltfläche **"Speichern"**, können manuell erfasste Kopfdaten gespeichert werden.Über die Schaltfläche **"Schließen"** kann der Erfassungsdialog geschlossen werden. Über die Schaltfläche **"Senden"** können die Daten der Zollanmeldung an den Zoll übermittelt werden.

Beschreibung

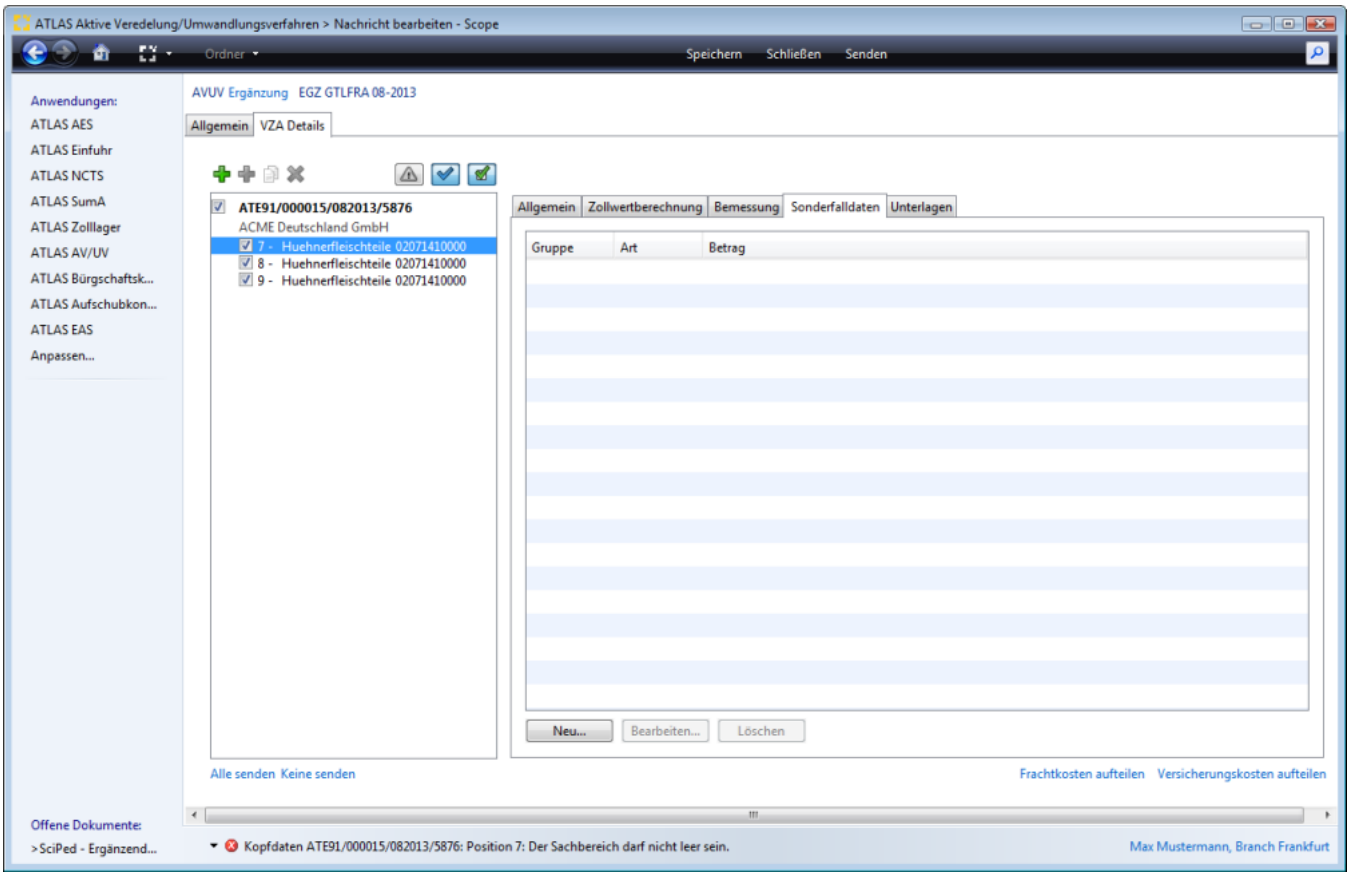

Gruppe (Sonderabgabengruppe-Sonderfalleingabe)

Anzeige des Schlüssels für die Abgabengruppe, für die der tarifliche Abgabensatz verändert werden soll.

Art (Anwendungsart)

Anzeige des Schlüssels für die Art und Weise, in der der tarifliche Abgabensatz zu verändern ist.

Betrag (Satz, Betrag oder Faktor)

Anzeige Satz, Betrag oder Faktor, mit dem der tarifliche Abgabensatz verändert werden soll.

Neu

Mit der Schaltfläche "Neu" kann der Dialog zur Erfassung von Sonderfalleingaben geöffnet werden.

Copyright © 2014 Riege Software International GmbH. Alle Rechte vorbehalten.

Bearbeiten

Die Schaltfläche "Bearbeiten" öffnet den Dialog zur Bearbeitung einer Sonderfalleingabe.

Löschen

Mit der Schaltfläche "Löschen" kann eine Sonderfalleingabe wieder gelöscht werden.

Bearbeite Sonderfalldaten

Mit der Schaltfläche "Neu" unter der Tabelle Sonderfalldaten, wird der Dialog zur Erfassung der Sonderfalleingaben geöffnet.

? Unbekannter Anhang

Abgabengruppe (Sonderabgabengruppe-Sonderfalleingabe)

In diesem Feld wird der Schlüssel für die Abgabengruppe, für die der tarifliche Abgabensatz verändert werden soll, angegeben. Eine Angabe ist vorzunehmen, wenn ein tariflicher Abgabensatz zu verändern ist, wie z.B. bei - vorausfestgesetzten Abgabensätzen,- Berichtigen eines Abgabenfaktors,- Ersetzen eines Betrages,- Angabe eines festen Betrages.

Anwendungsart

Hier wird der Schlüssel angegeben für die Art und Weise, in der der tarifliche Abgabensatz zu verändern ist.

Satz, Betrag oder Faktor

Satz, Betrag oder Faktor, mit dem der tarifliche Abgabensatz verändert werden soll.

Copyright © 2014 Riege Software International GmbH. Alle Rechte vorbehalten.

(e) Unterlagen - Position vZA/AZ - vZA Details - EGZ (SCIPED-AV/UV)

- Einleitung
- Beschreibung

Einleitung

In der nachfolgenden Dialogmaske werden die vZA/AZ Positionsdaten zu den Unterlagen in der EGZ (SCIPED-AV/UV) dargestellt. Neben den Eingabefeldern im Erfassungsdialog der Kopfdaten, stehen die folgenden Programmaktionen zur Verfügung. Über die Schaltfläche **"Speichern"**, können manuell erfasste Kopfdaten gespeichert werden.Über die Schaltfläche **"Schließen"** kann der Erfassungsdialog geschlossen werden. Über die Schaltfläche **"Senden"** können die Daten der Zollanmeldung an den Zoll übermittelt werden.

Beschreibung

Angaben in der Datengruppe "Unterlagen zur Position" einer vZA/AZ werden nur dann in die ergänzende Anmeldung übernommen, wenn die entsprechende Position der Erst-EGZ keine diesbezüglichen Angaben enthält.

Das heißt: Werden in einer Erst-EGZ Angaben in der Datengruppe "Unterlagen zur Position" übermittelt, dann werden eventuelle Angaben zu Unterlagen in der entsprechenden vZA/AZ-Position ignoriert. vZA/AZ-Angaben, die in diesem Fall übernommen werden sollen, sind in der Erst-EGZ erneut anzugeben.

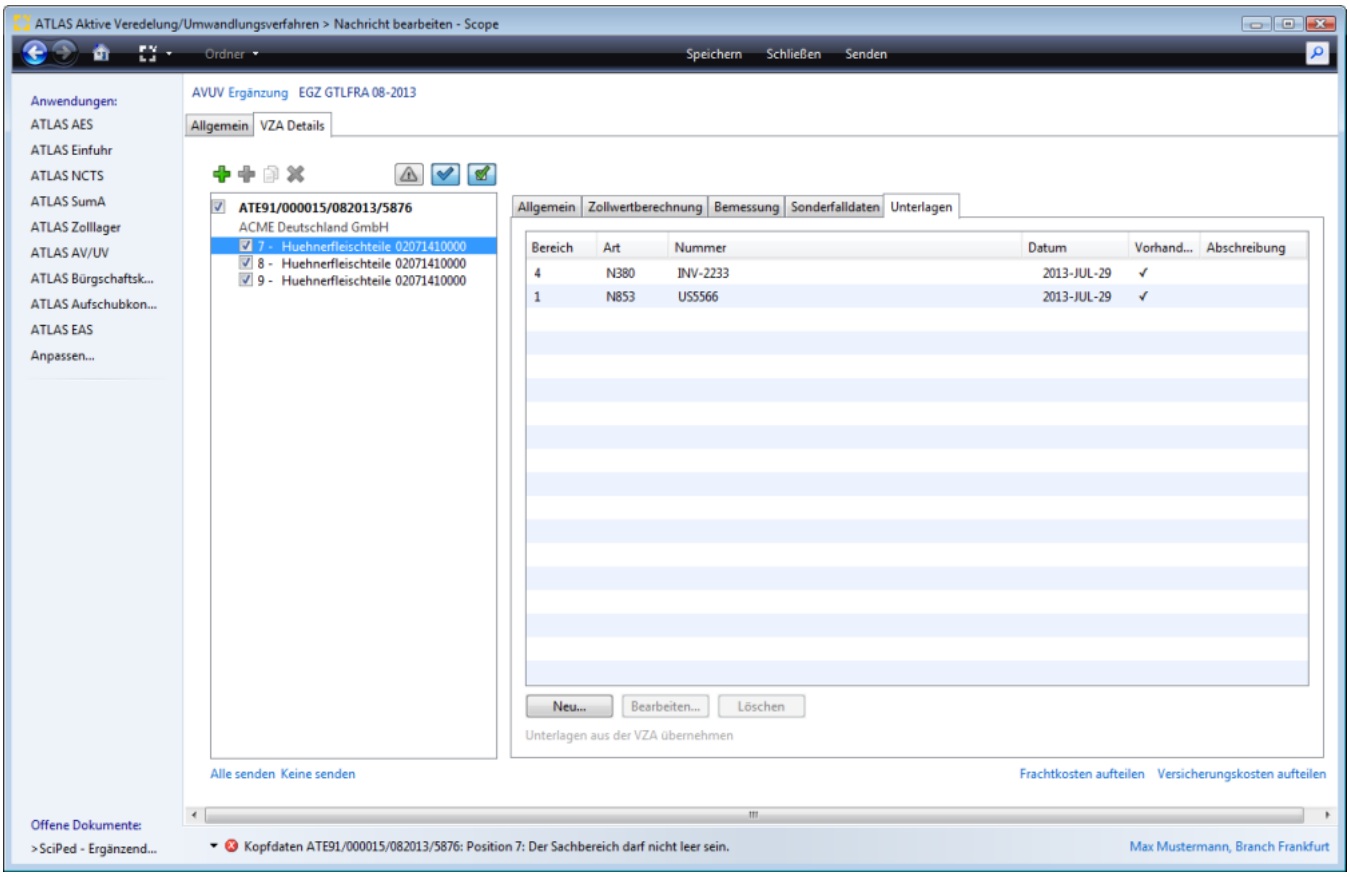

Bereich

Anzeige des Unterlagenbereichs

Art

Anzeige der Art (Codierung) der Unterlage

Nummer

Copyright © 2014 Riege Software International GmbH. Alle Rechte vorbehalten.

Anzeige der Nummer der vorgelegten Unterlage

Datum

Anzeige des Ausstellungsdatum der vorgelegten Unterlage

Kennzeichen Vorhanden

Anzeige Kennzeichen, ob die Unterlage vorhanden ist und vorgelegt werden kann.

Abschreibung

Anzeige Warenmenge, die auf der jeweils angegebenen Unterlage abgeschrieben werden soll.

Neu

Mit der Schaltfläche "Neu" kann der Dialog zur Erfassung einer neuen Unterlage geöffnet werden.

Bearbeiten

Die Schaltfläche "Bearbeiten" öffnet den Dialog zur Bearbeitung einer Unterlage.

Löschen

Mit der Schaltfläche "Löschen" kann eine Unterlage wieder gelöscht werden.

Bearbeite Unterlage

Der Dialog zur Erfassung der Daten einer neuen Unterlage kann unter der Tabelle Unterlagen mit der Schaltfläche "Neu" geöffnet werden.



Art

Eingabe der Art der Unterlage, bzw. der Codierung.

Bereich

Der Bereich der Unterlage wird automatisch aus den globalen Stammdaten vorbelegt.

Nummer

In diesem Feld wird die Nummer der vorgelegten Unterlage erfasst.

Datum

Hier wird das Ausstellungsdatum der vorgelegten Unterlage erfasst.

Abschreibung

In diesem Feld wird die Warenmenge angegeben, die auf der jeweils angegebenen Unterlage abgeschrieben werden soll.

Maßeinheit (Abschreibung)

Schlüssel für die Maßeinheit der abzuschreibenden Menge, die auf der jeweils abzuschreibenden Unterlage angegeben ist.

Hinweise zu vorzulegenden Unterlagen

Mit der Aktion "Hinweise zu vorzulegenden Unterlagen" unten links, kann systemseitig geprüft werden, ob laut EZT zur angegebenen Warentarifnummer eventuell bestimmte Unterlagen vorgelegt werden müssen. Eine detaillierte Beschreibung der Funktion findet sich im Kapitel Hinweise zu vorzulegenden Unterlagen - Warenpositionen - AZ/AV-UV

Copyright © 2014 Riege Software International GmbH. Alle Rechte vorbehalten.

(c) Bestand - AV/UV

- Einleitung
- Beschreibung

Einleitung

Die Vorgänge, die in das Umwandlungsverfahren, oder die aktive Veredelung überführt werden, werden in einen Bestand AV/UV geschrieben. Über den Reiter Bestand kann in die Bestandsübersicht gewechselt werden. Mit der Programmaktion "Bestandsauswertung", kann eine Bestandsauswertung als Excel Datei erzeugt werden.

Beschreibung

Manuelle Erledigung erfassen
Manuelle Erledigung stornieren

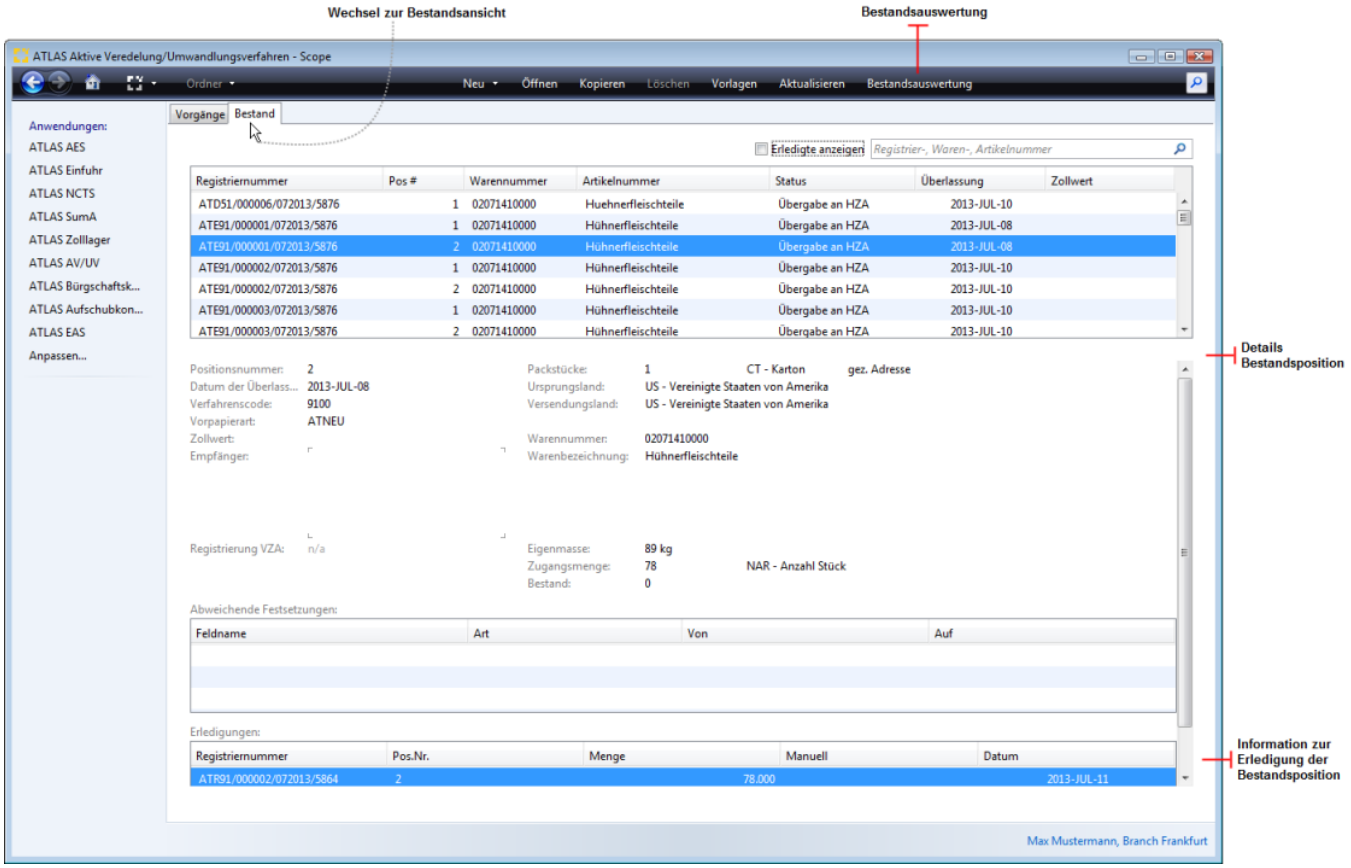

Manuelle Erledigung erfassen

In allen Fällen, in denen systemseitig kein anderer Automatismus greift, kann der Anwender über die Funktion "Manuelle Erledigung erfassen", den Bestand anpassen. Nur den Anwendern mit entsprechender Berechtigung, steht diese Funktion zur Verfügung. Durch einen Klick mit der rechten Maustaste auf die Position im Fenster Erledigungen kann die Funktion "Manuelle Erledigung erfassen" aufgerufen werden.

Copyright © 2014 Riege Software International GmbH. Alle Rechte vorbehalten.

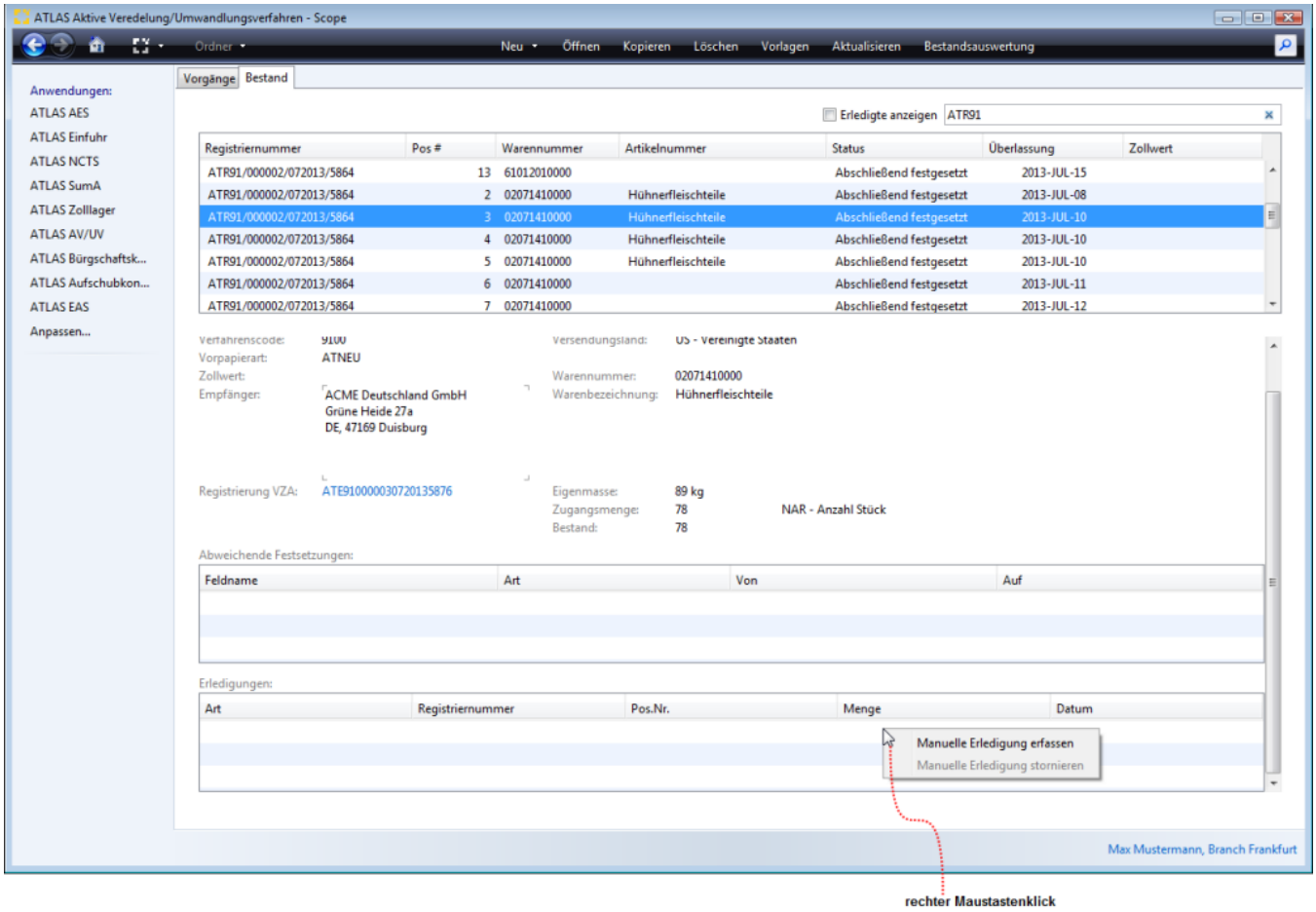

Das Dialogfenster zur manuellen Bestandserledigung wird dann geöffnet. Hier können die Angaben zur Abgangsmenge, Registriernummer und Position des ATLAS Folgeverfahrens und das Abfertigungsdatum erfasst werden.Wurde das Folgeverfahren in ATLAS von der Geschäftsstelle selbst durchgeführt, so wird das Abfertigungsdatum automatisch vorbelegt.

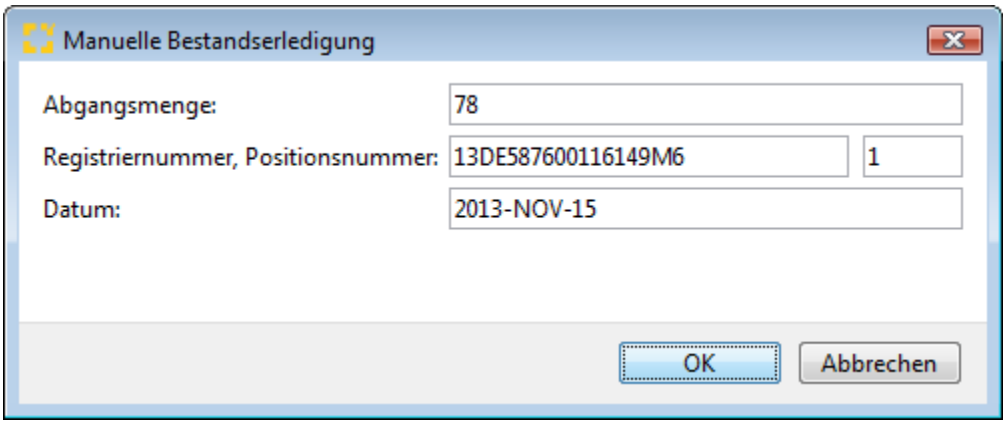

Die Angaben können mit der Schaltfläche "OK" bestätigt werden. Der Bestand wird dann um die angegebene Abgangsmenge reduziert.

Copyright © 2014 Riege Software International GmbH. Alle Rechte vorbehalten.

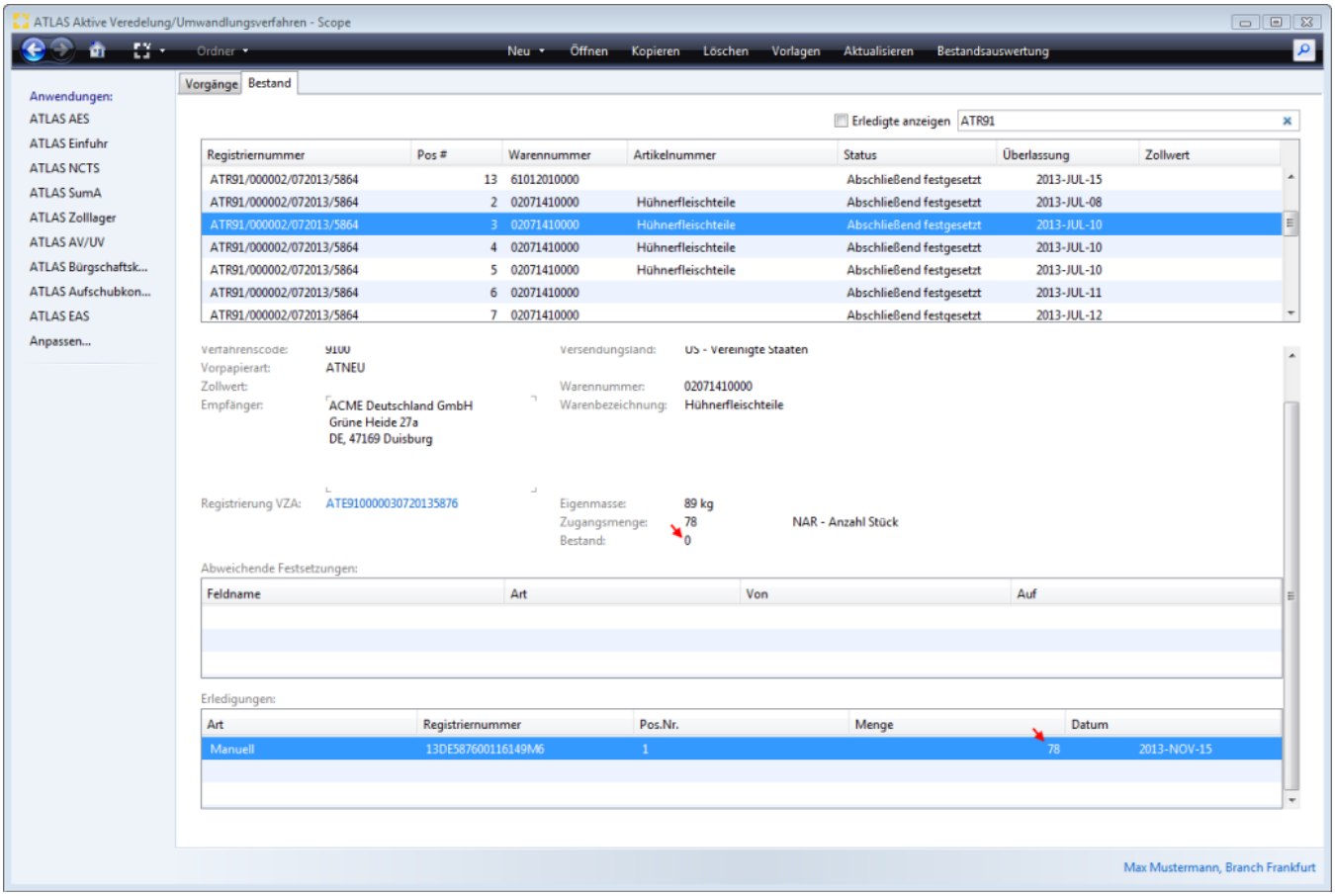

Manuelle Erledigung stornieren

Die Angaben der manuellen Erledigung können auch wieder rückgängig gemacht werden mit der Funktion "Manuelle Erledigung stornieren". Nur den Anwendern mit entsprechender Berechtigung, steht diese Funktion zur Verfügung. Durch einen Klick mit der rechten Maustaste auf die Position im Fenster Erledigungen kann die Funktion "Manuelle Erledigung stornieren" aufgerufen werden.

Copyright © 2014 Riege Software International GmbH. Alle Rechte vorbehalten.

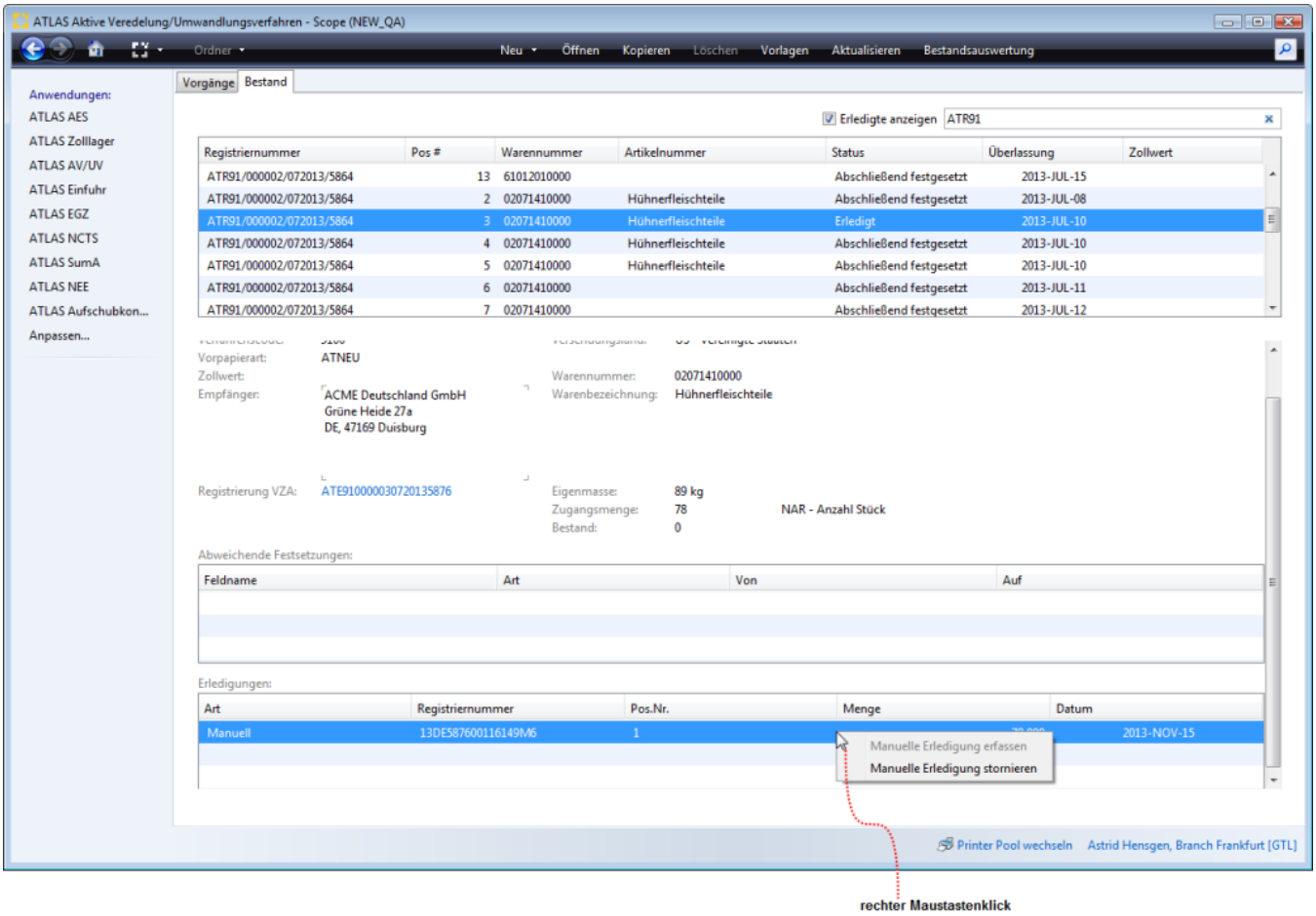

Nach Auswahl der Funktion "Manuelle Erledigung stornieren" wird das folgende Dialogfenster geöffnet.

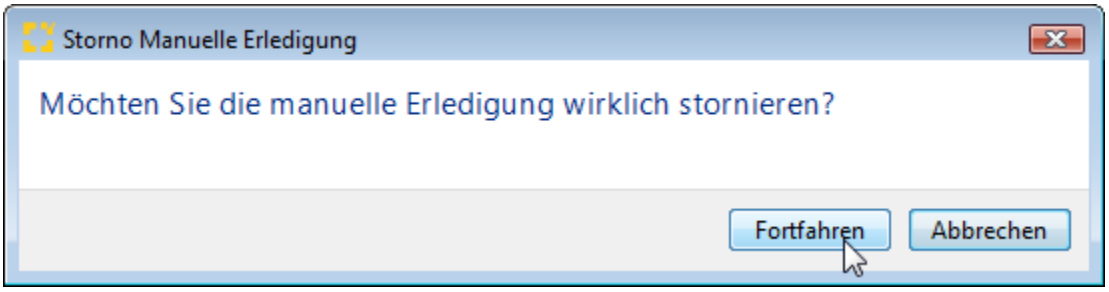

Mit der Schaltfläche "Fortfahren" kann die Stornierung bestätigt werden und der Bestand wird wieder auf den ursprünglichen Wert zurückgesetzt.

Copyright © 2014 Riege Software International GmbH. Alle Rechte vorbehalten.

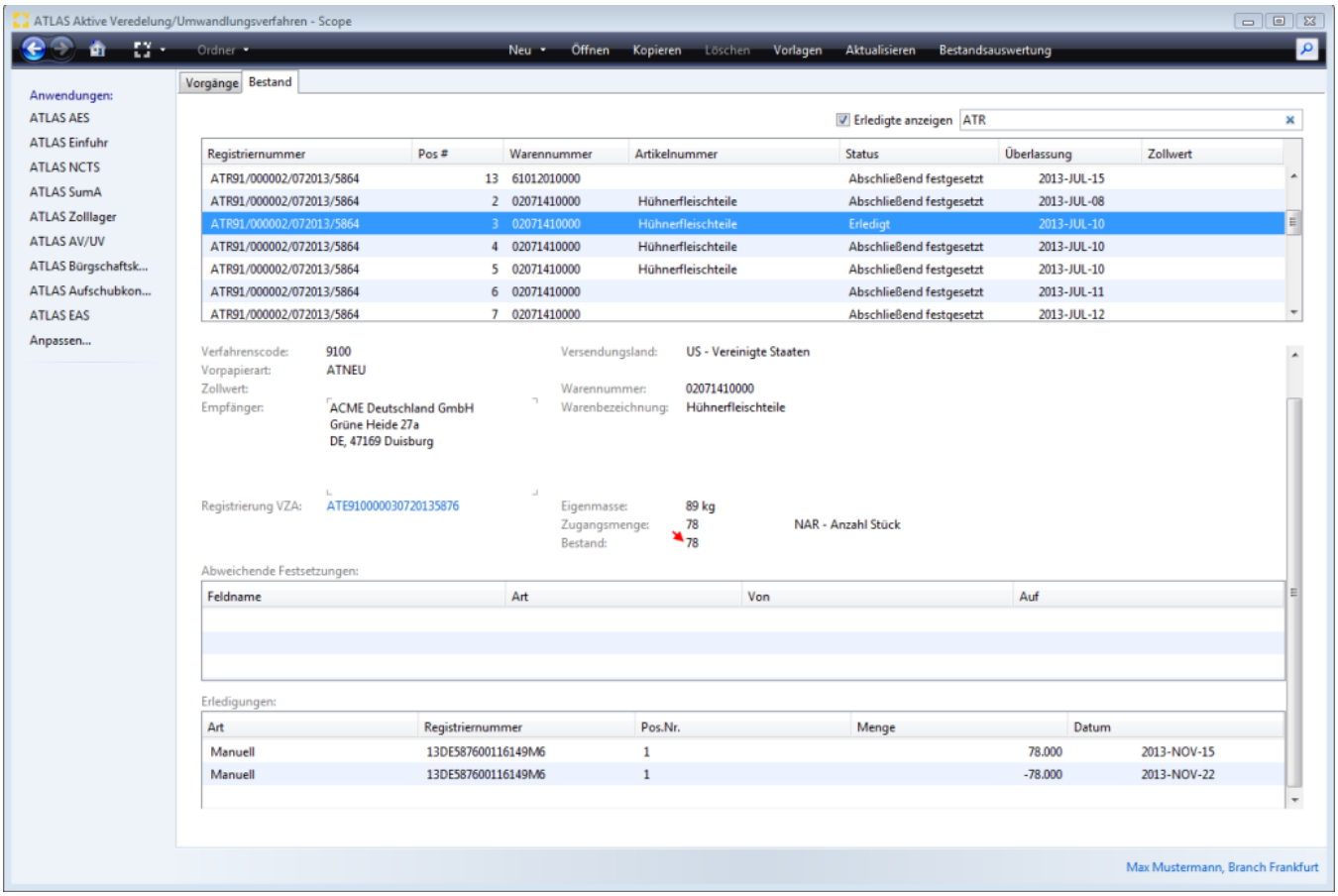

Copyright © 2014 Riege Software International GmbH. Alle Rechte vorbehalten.

(d) Nachrichtenablauf ATLAS AV/UV

- Einleitung
- Beschreibung

Einleitung

In diesem Kapitel werden Nachrichtenabläufe in ATLAS und die praktische Abwicklung in Scope AV/UV dargestellt.

Beschreibung

(a) Umwandlungsverfahren

Aktive Veredelung

Ergänzende Zollanmeldung AV/UV (SCIPED)

Copyright © 2014 Riege Software International GmbH. Alle Rechte vorbehalten.

(a) Umwandlungsverfahren

- Einleitung
- Beschreibung

Einleitung

Das Umwandlungsverfahren gehört zu den "Zollverfahren mit wirtschaftlicher Bedeutung". Im Umwandlungsverfahren können Nichtgemeinschaftswaren im Zollgebiet vor der Überführung in den zollrechtlich freien Verkehr umgewandelt (bearbeitet) werden, um eine Abgabenbegünstigung oder einen anderen Vorteil im Hinblick auf die Einfuhr zu erreichen. Die Einfuhrabgaben werden in diesem Fall anhand der Waren festgesetzt, die nach der Umwandlungshandlung entstanden sind. Das Umwandlungsverfahren ist für die Waren anwendbar, deren Umwandlung zu Erzeugnissen führt, für die niedrigere Einfuhrabgabenbeträge gelten als für die Einfuhrwaren oder die Be- oder Verarbeitungsvorgängen unterzogen werden, um bei ihrer Überführung in den zollrechtlich freien Verkehr die Einhaltung der für sie geltenden technischen Vorschriften sicherzustellen. Es sind nur bestimmte Umwandlungshandlungen zulässig. Diese sind in Artikel 552 ZK-DVO i.V.m. Anhang 76 ZK-DVO aufgeführt. Im IT Verfahren ATLAS kann der Teilnehmer Waren in Deutschland ausschließlich im Vereinfachten Verfahren (vZA/AZ und EGZ) in das Umwandlungsverfahren überführen und er kann das Umwandlungsverfahren durch eine IT-gestützte Zollanmeldung zu einem anderen Zollverfahren beenden.

Beschreibung

In der folgenden Ablaufbeschreibung wird die Überführung in das **Umwandlungsverfahren per Anschreibungsmitteilung AZ mit bewilligtem Umwandlungsverfahren + Anschreibeverfahren A3** beschrieben**.**

1. Erfassung Anschreibungsmitteilung AZ/UV
2. Senden
2.2 Fehlermeldung Anschreibungsmitteilung (AZ-UV)
2.2.1 Fehler anzeigen
2.2.2 Fehler korrigieren
2.1 CUSREC - OK Meldung
2.2 CURREL, CUSTAX
3. Bestandsposition
4. EGZ AV/UV

1. Erfassung Anschreibungsmitteilung AZ/UV

Der Erfassungsdialog der Daten zur Anmeldung in das Umwandlungsverfahren per Anscheibungsmitteilung (AZ-AV/UV) kann in Scope ATLAS AV/UV über die Programmaktion Neu - *"Neue AZ für das Umwandlungsverfahren"* aufgerufen werden.

Copyright © 2014 Riege Software International GmbH. Alle Rechte vorbehalten.

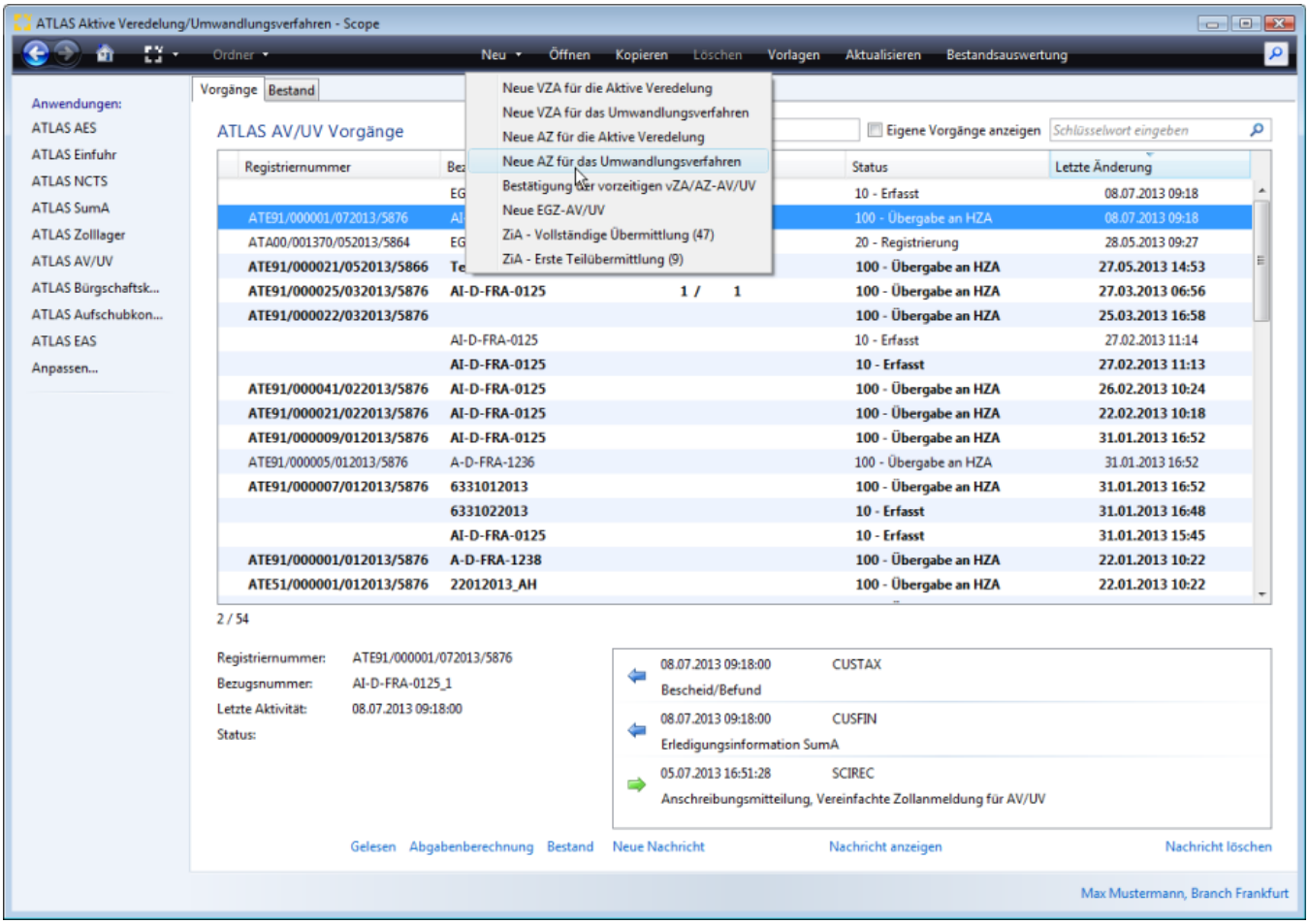

1.1 Kopfdaten - Allgemein

Die detaillierte Beschreibung aller Eingabefelder zur Anschreibungsmitteilung (AZ/AV/UV) ist im Kapitel (a) Anschreibungsmitteilung AZ-AV/UV beschrieben und dargestellt.

Überführung in das Umwandlungsverfahren per Anschreibungsmitteilung AZ mit bewilligtem Umwandlungsverfahren + Anschreibeverfahren A3.

Copyright © 2014 Riege Software International GmbH. Alle Rechte vorbehalten.

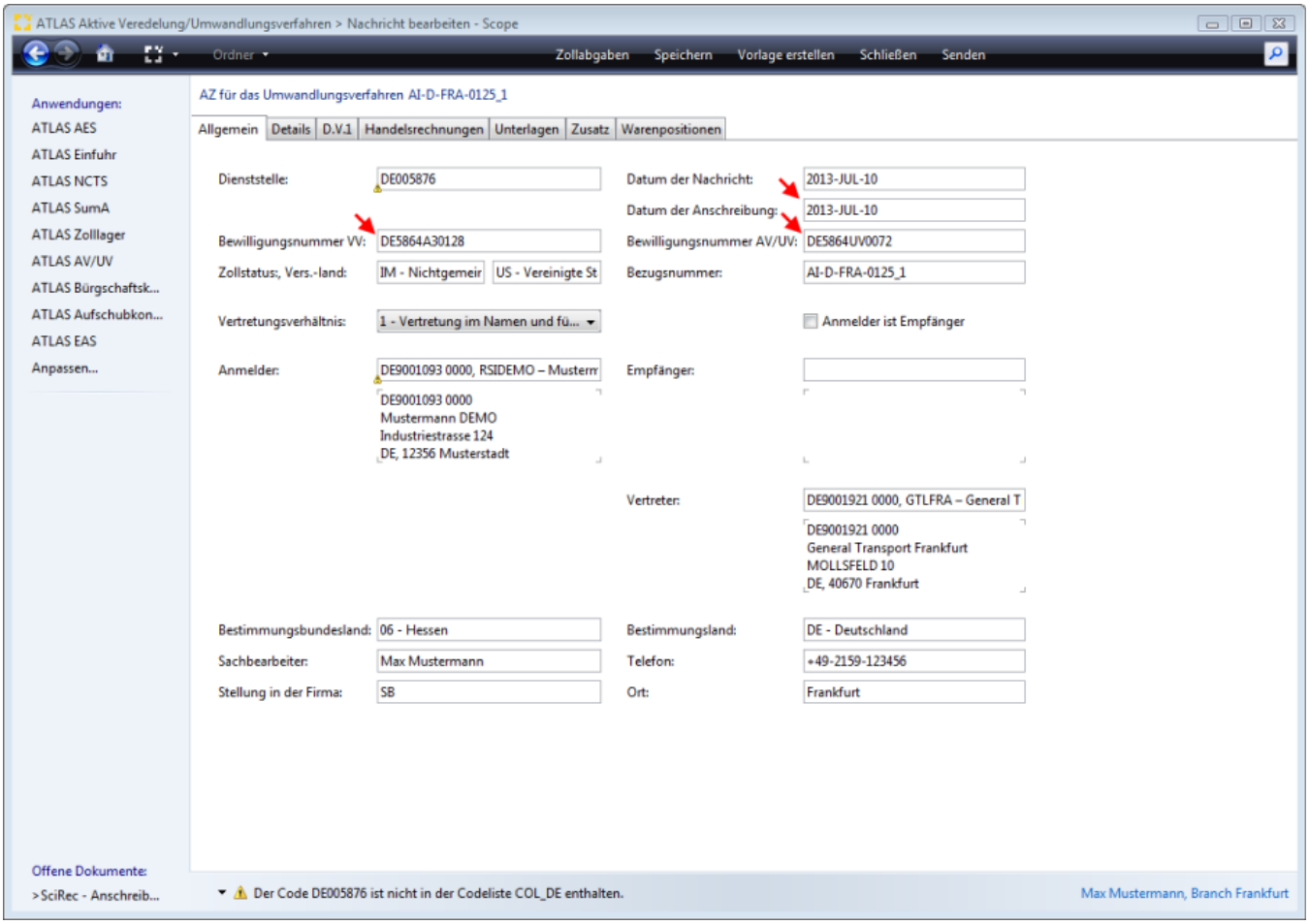

1.2 Kopfdaten - Details

Für die Anschreibungsmitteilung (AV/UV) ist nur einer der Werte 'ATNEU', 'AT-AV', 'AT-UV' oder 'AT-ZL' als Vorpapierart zulässig. Im unserem Beispiel wählen wir die **Vorpapierarten ATNEU (Summarische Anmeldung im IT-Verfahren ATLAS)**.

Copyright © 2014 Riege Software International GmbH. Alle Rechte vorbehalten.

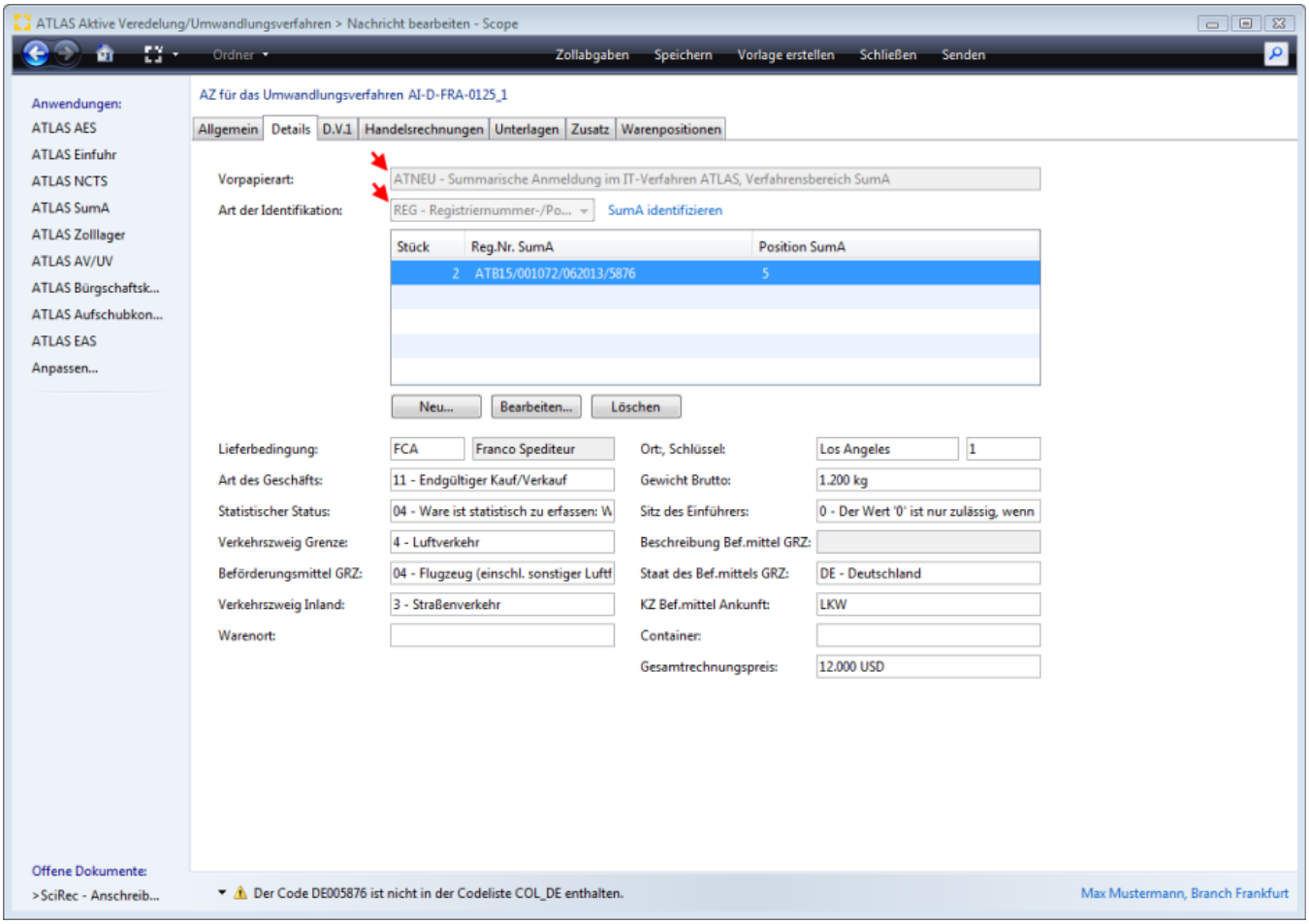

1.3 Positionsdaten

Wie melden das Verfahren 9100 Überführung in das Umwandlungs-verfahren – ohne vorangegangene zollrechtliche Bestimmung. Die Erfassung der Positionsdaten entspricht der Beschreibung im Kapitel (g) Warenpositionen - Anschreibungsmitteilung (AZ-AV/UV).

Copyright © 2014 Riege Software International GmbH. Alle Rechte vorbehalten.

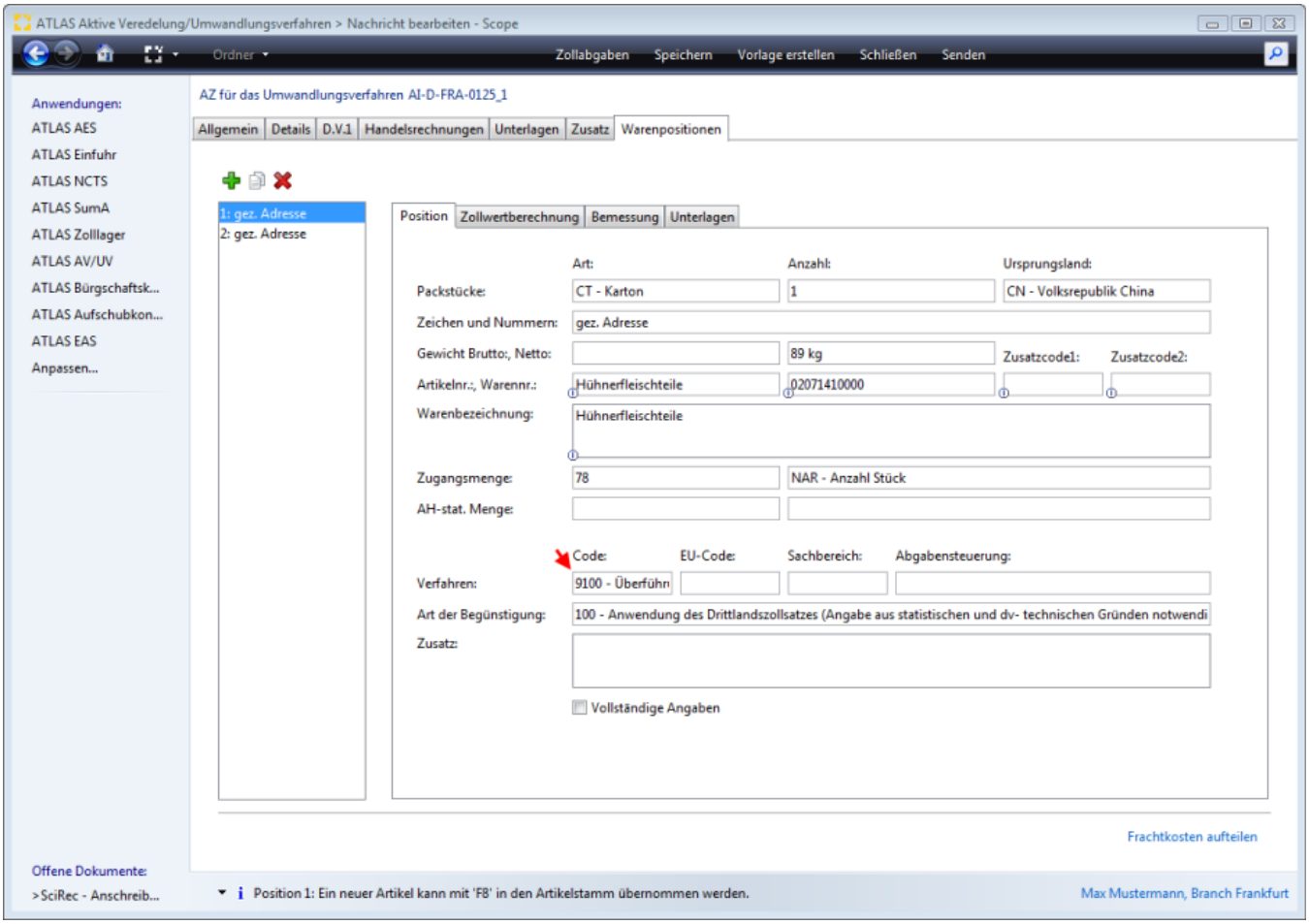

2. Senden

Nachdem alle Daten der Anschreibungsmitteilung AZ- AV/UV erfasst worden sind, kann die Anmeldung über die Programmaktion Senden an die Abfertigungszollstelle übermittelt werden.

Copyright © 2014 Riege Software International GmbH. Alle Rechte vorbehalten.

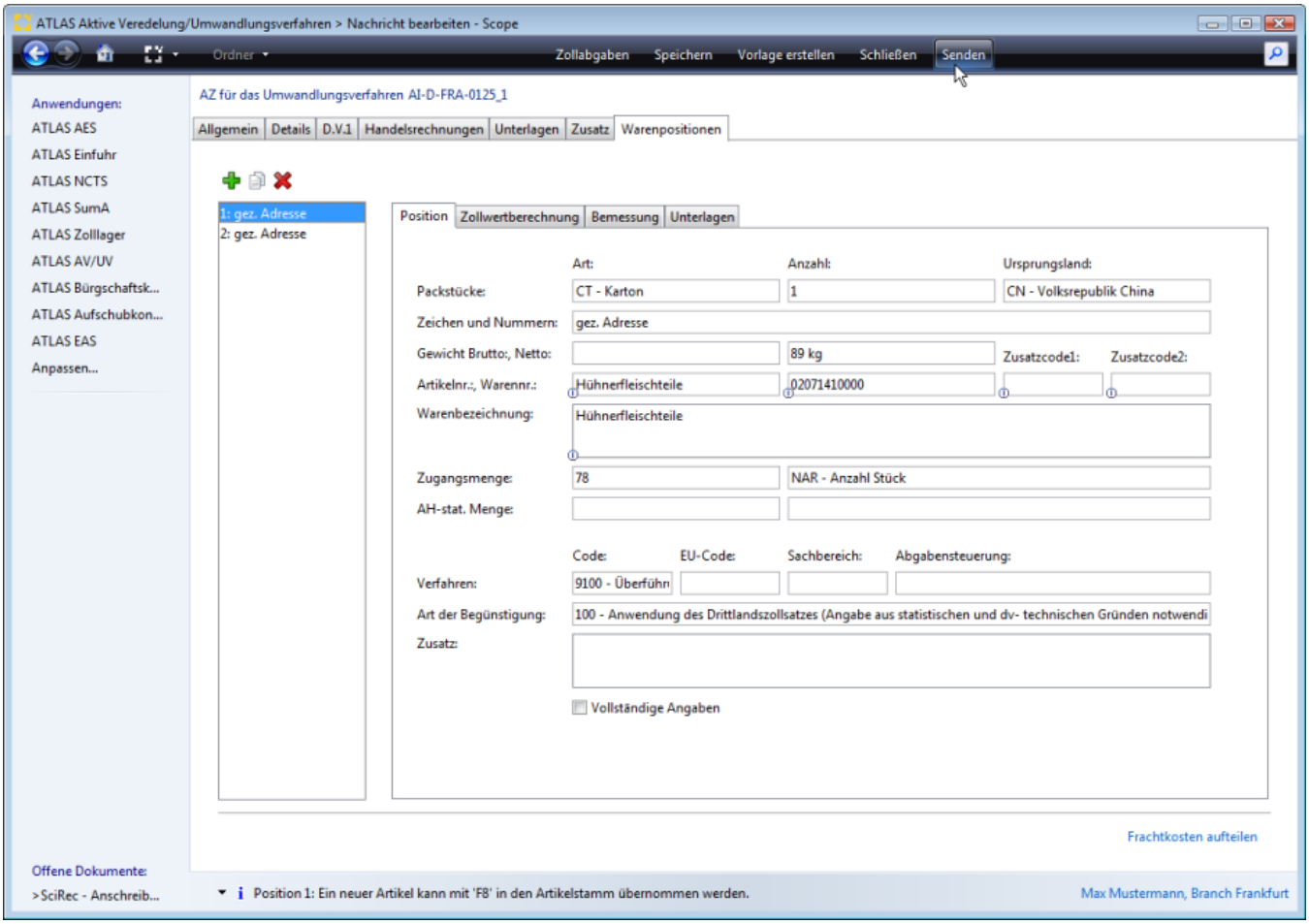

2.2 Fehlermeldung Anschreibungsmitteilung (AZ-UV)

Wurde vom Zollsystem die Anmeldung bei der Plausibilitätsprüfung mit einem Fehler geprüft, übermittelt der Zoll eine CUSREC (Fehlermeldung). Der Antrag ist in der Benutzeroberfläche in Scope ATLAS AV/UV **rot markiert** und hat den **Status - 90 Fehler.**

Copyright © 2014 Riege Software International GmbH. Alle Rechte vorbehalten.

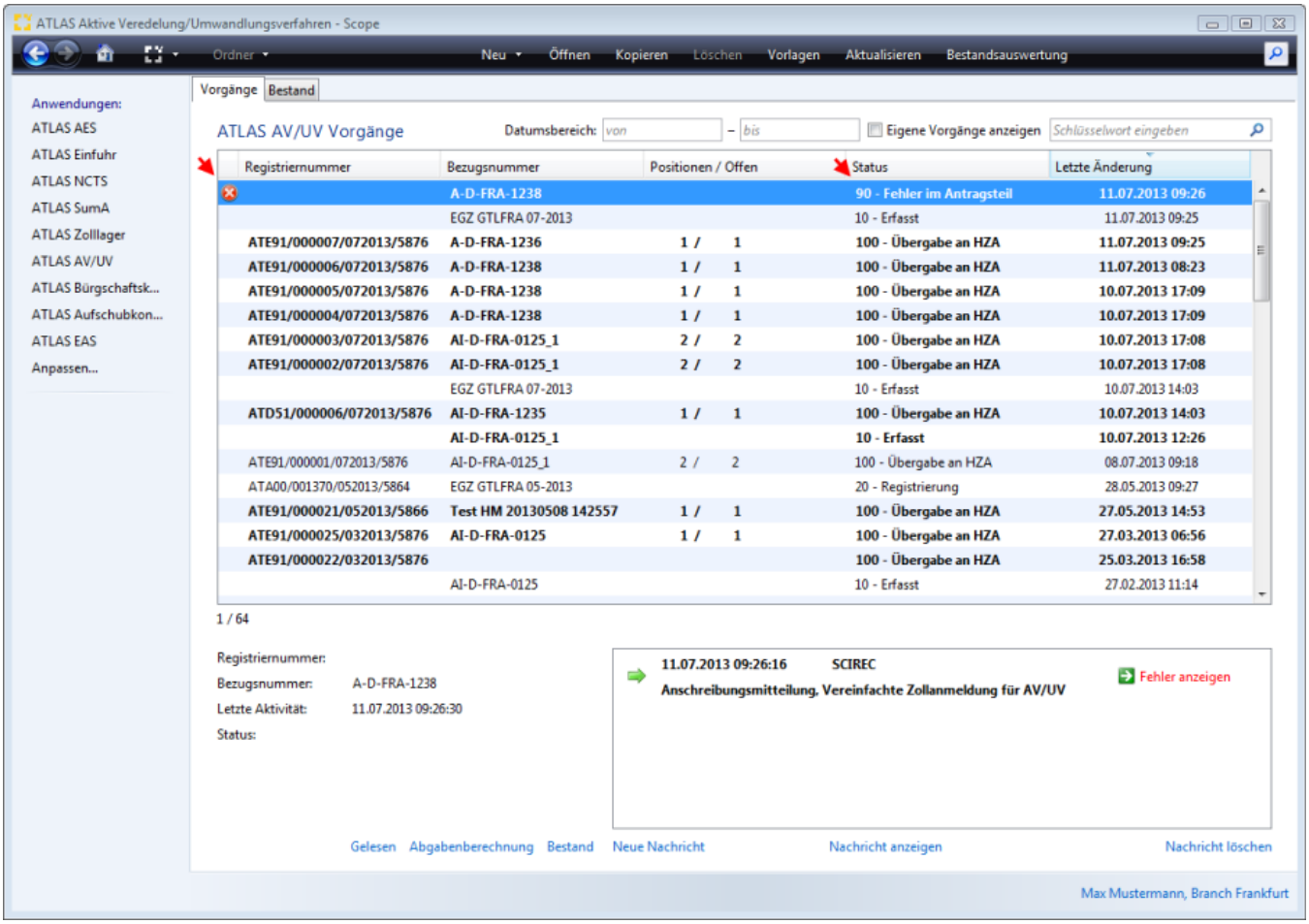

2.2.1 Fehler anzeigen

Mit dem Link "Fehler anzeigen" kann man sich den Inhalt der Fehlermeldung CUSREC anschauen.

Copyright © 2014 Riege Software International GmbH. Alle Rechte vorbehalten.

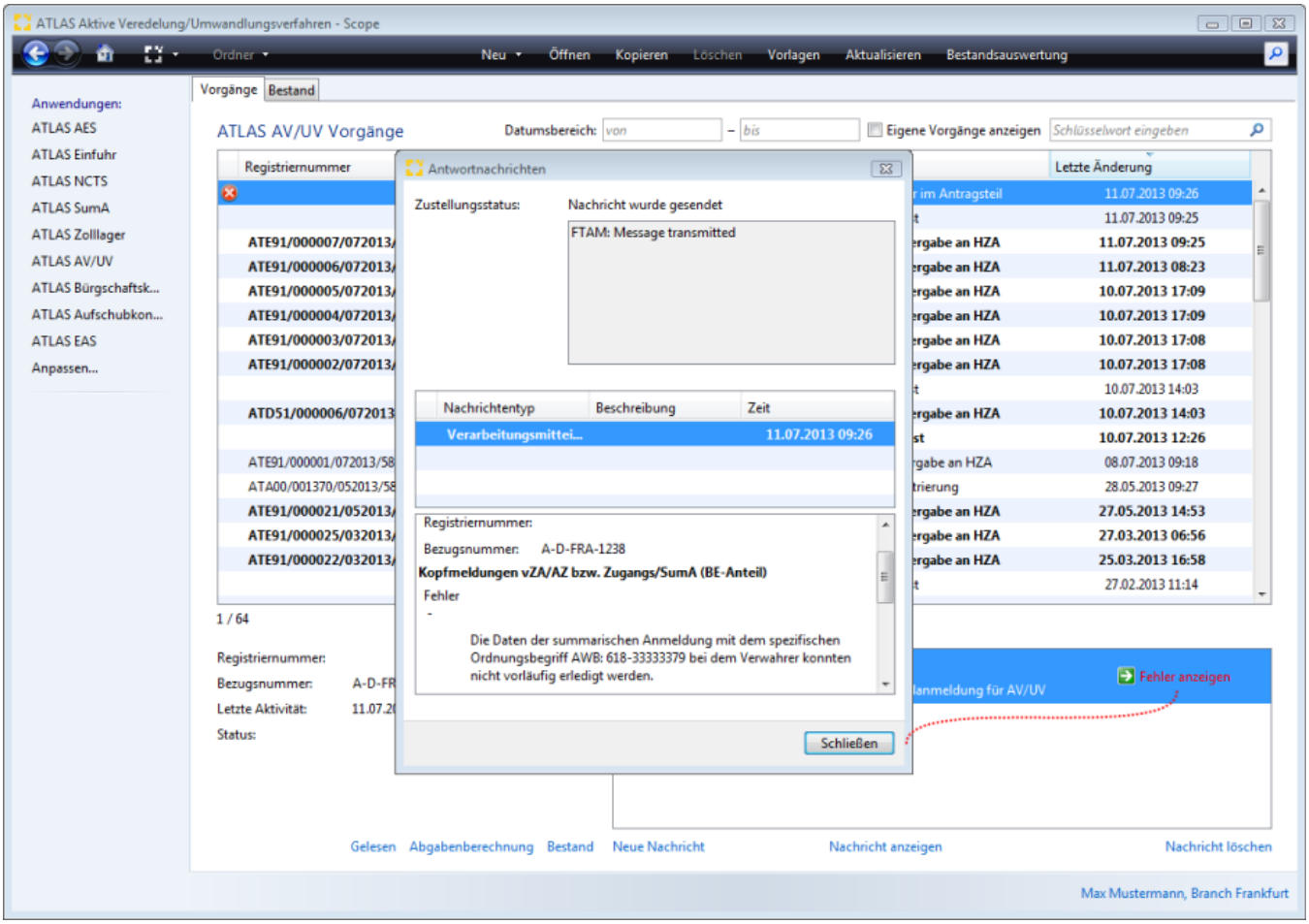

2.2.2 Fehler korrigieren

Um den Fehler zu korrigieren auf den Link NEUE NACHRICHT unterhalb des Nachrichtenfensters zum Vorgang klicken.

Copyright © 2014 Riege Software International GmbH. Alle Rechte vorbehalten.

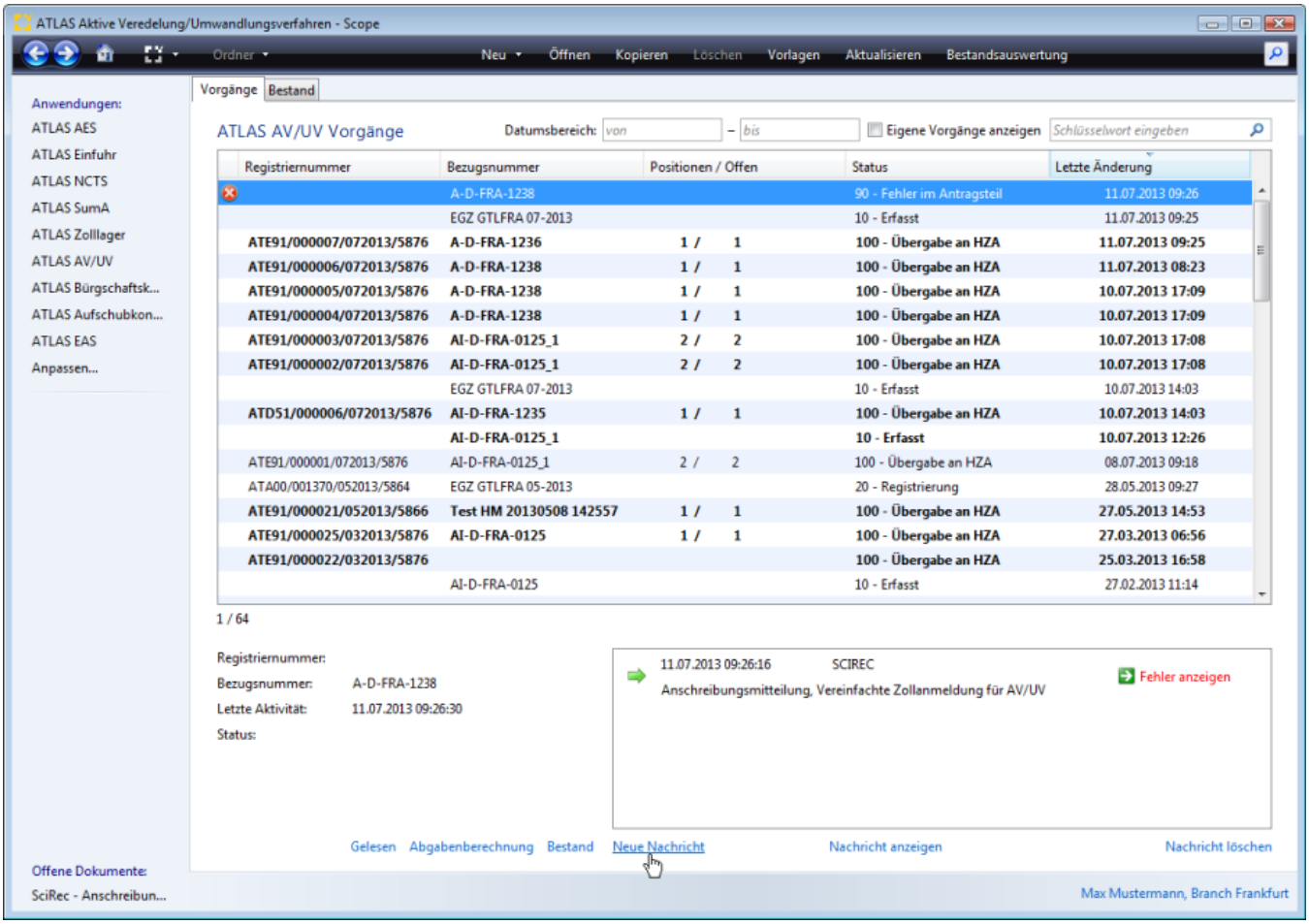

Die ursprüngliche Zollanmeldung wird dann geöffnet und der Fehler kann korrigiert und der Antrag erneut gesendet werden.

Copyright © 2014 Riege Software International GmbH. Alle Rechte vorbehalten.

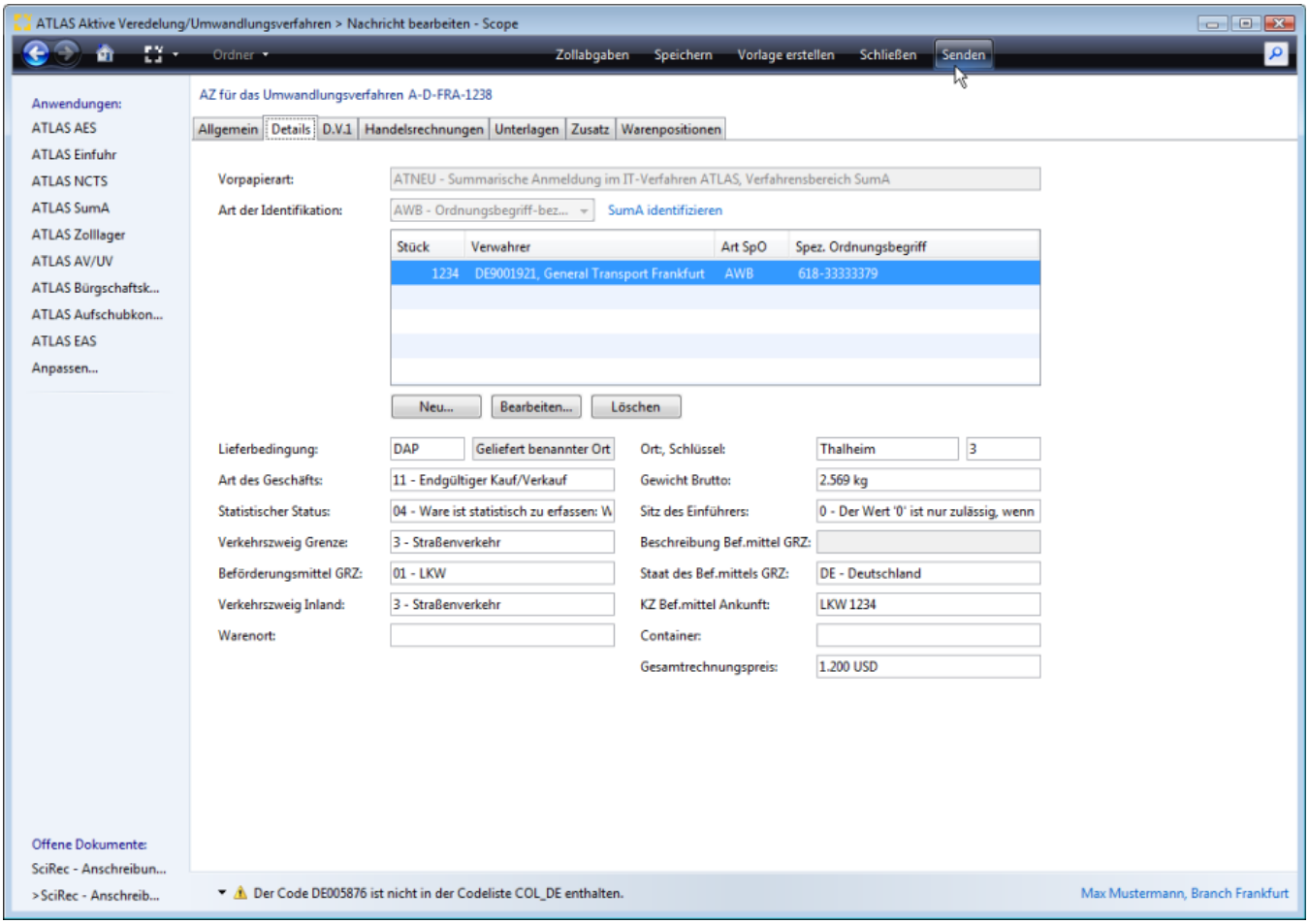

2.1 CUSREC - OK Meldung

Nach fehlerfreier Verarbeitung der Anschreibungsmitteilun/UV übermittelt der Zoll eine CUSREC - OK Meldung mit einer Registriernummer (hier : ATE91). Der Antrag erhält in Scope den Status 20- Registrierung.

Copyright © 2014 Riege Software International GmbH. Alle Rechte vorbehalten.

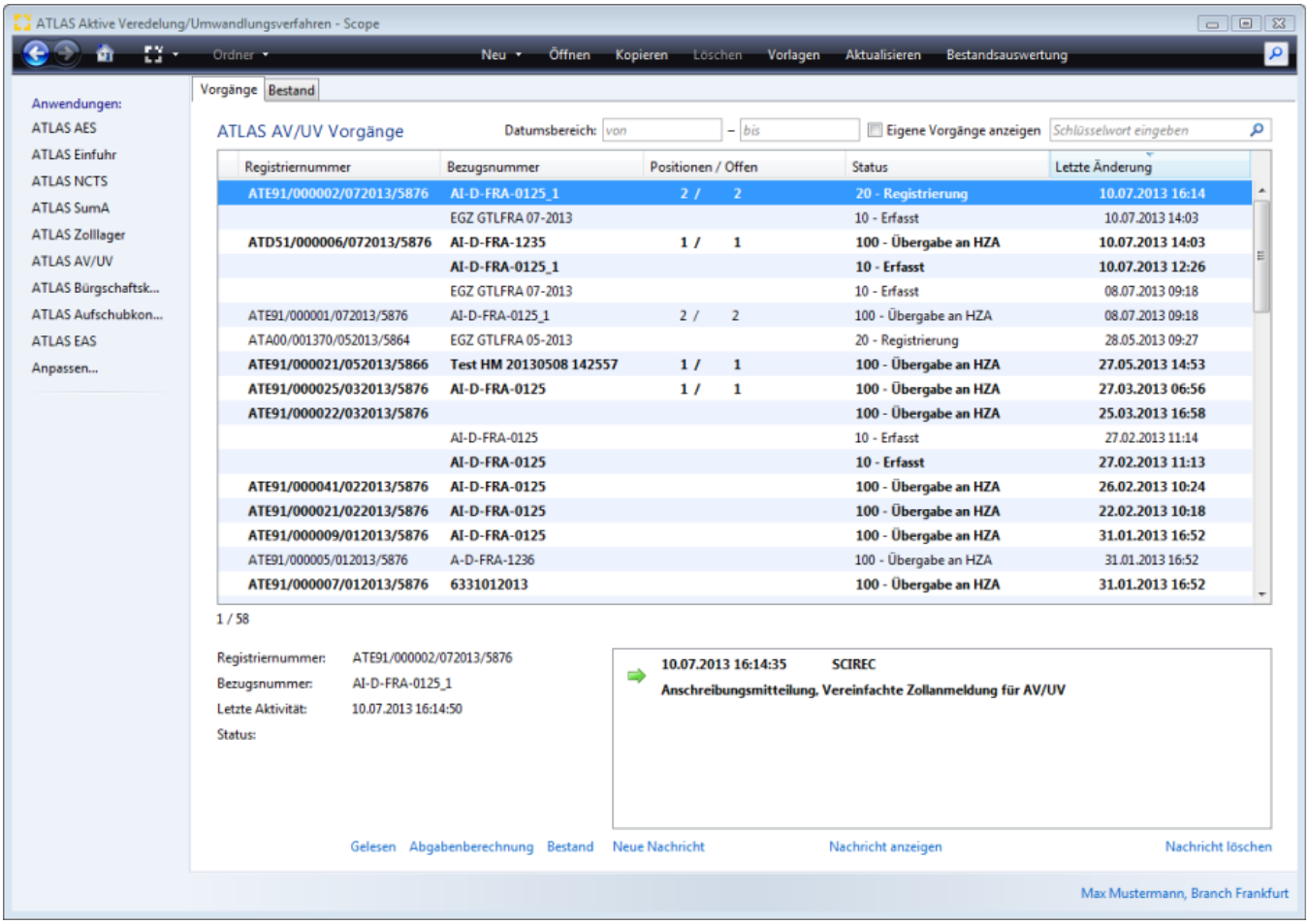

2.2 CURREL, CUSTAX

Im Anschluss an die Verarbeitungsmitteilung (CUSREC) wird die EDIFACT-Nachricht **CURREL** erstellt, in der die Zollstelle Entscheidungen zur Anmeldung (z.B. Annahme) mitteilt bzw. angibt, welche anderen Maßnahmen sie durchführen wird (z.B. Beschau). Nach abschließender Bearbeitung der vereinfachten Zollanmeldung durch die Abfertigungszollstelle werden die Prüfungsfeststellungen und Erledigungsvermerke dem Teilnehmer mit der EDIFACT-Nachricht **CUSTAX (Befund)** mitgeteilt. Der Antrag erhält in Scope den **Status 100- Übergabe an das HZA.** Nach Erhalt des Befundes (oder der Verarbeitungsmitteilung) werden die Daten der vereinfachten Anmeldung zollseitig an die Abrechnungszollstelle verteilt. **Der Teilnehmer kann je nach Zeitpunkt der Archivierung "frühestens" am nächsten Kalendertag und im ungünstigsten Fall erst am übernächsten Kalendertag auf die vZA/AZ referenzieren.**

Auszug aus dem Merkblatt für Teilnehmer atlas release 8.4 :
Im Rahmen der Überlassung der Waren gibt es, abhängig von der Bewilligung des Anschreibeverfahrens, folgende Varianten:

1. Überlassung der Waren nach Übermittlung der Anschreibungsmitteilung (Zoll) (AZ) und Entscheidung der Zollstelle: Die Zollstelle trifft ihre Entscheidung und kann diese manuell mit der EDIFACT- Nachricht CURREL dem Teilnehmer mitteilen. Die EDIFACT-Nachricht CUSTAX wird in jedem Fall automatisch übermittelt.

2. Überlassung der Waren nach Übermittlung der AZ und Ablauf einer Frist: Die Zollstelle kann innerhalb der festgelegten Frist Entscheidungen zur AZ treffen und kann diese dem Teilnehmer mit der EDIFACT-Nachricht CURREL (manuell) mitteilen. Der Teilnehmer erhält von der Zollstelle in jedem Fall einen Befund (CUSTAX).

3. Überlassung der Waren mit Anschreibung in den betrieblichen Unterlagen vor Übermittlung der AZ: Die Waren sind überlassen und die Zollstelle trifft keine Entscheidung über die mit der AZ angemeldeten Waren. Daher wird bei diesem Typ der AZ weder eine CURREL noch eine CUSTAX an den Teilnehmer übermittelt.

Falls die „Überlassung mit Wirkung der Anschreibung“ ausgesetzt wurde, gelten die Regeln für alle in der Bewilligung genannten Waren analog der „Überlassung der Waren nach Übermittlung der AZ und Ablauf einer Frist“ (Nr. 2). Auch im Fall einer expliziten Entscheidung durch den Benutzer kann diese dem Teilnehmer mit der EDIFACT-Nachricht CURREL mitgeteilt werden (siehe unter 1.). In diesen beiden Fällen wird auch bei einer AZ vom Typ Nr. 3 („Überlassung mit Wirkung der Anschreibung“) automatisiert eine CUSTAX übermittelt. Die Verarbeitung bei der Abrechnungszollstelle läuft wie unter Kapitel 7.3.1ff. beschrieben ab.

Copyright © 2014 Riege Software International GmbH. Alle Rechte vorbehalten.

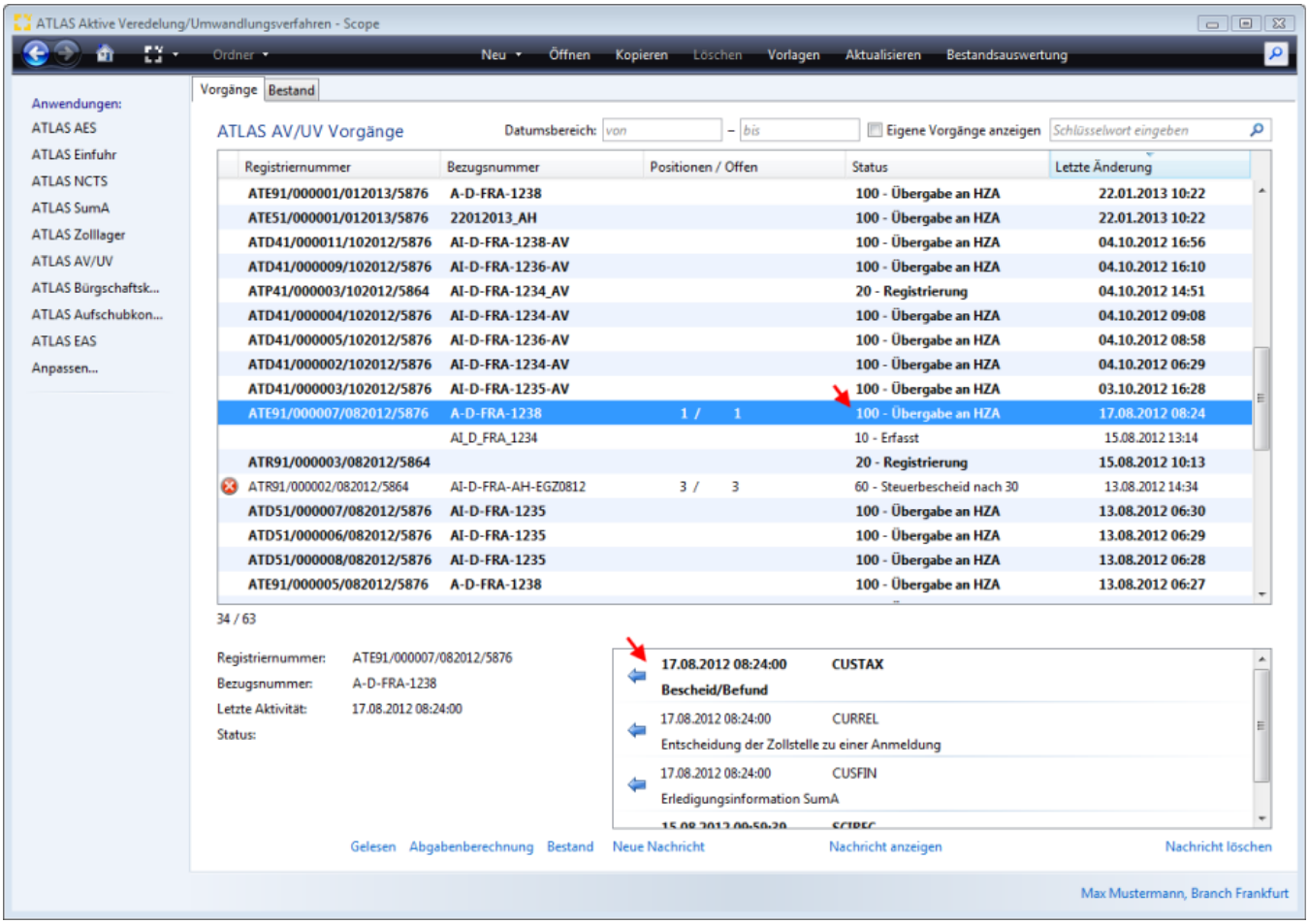

3. Bestandsposition

Die Anschreibungsmitteilungen zum Umwandlungsverfahren (Regstriernummer ATE91) werden gesammelt und dem abrechnenden Hauptzollamt in einer EGZ/UV zusammengefasst und übermittelt. Die Anmeldung EGZ/UV bekommt zollseitig die Registriernummer ATR91. **Mit dem "Status 100- Übergabe an das HZA**" wird der Vorgang als Bestansposition in den AVUV Bestand geschrieben. Über den Link Bestand unterhalb des Nachrichtenfensters, kann zur Detailanzeige der Bestandsposition gewechselt werden.

Copyright © 2014 Riege Software International GmbH. Alle Rechte vorbehalten.

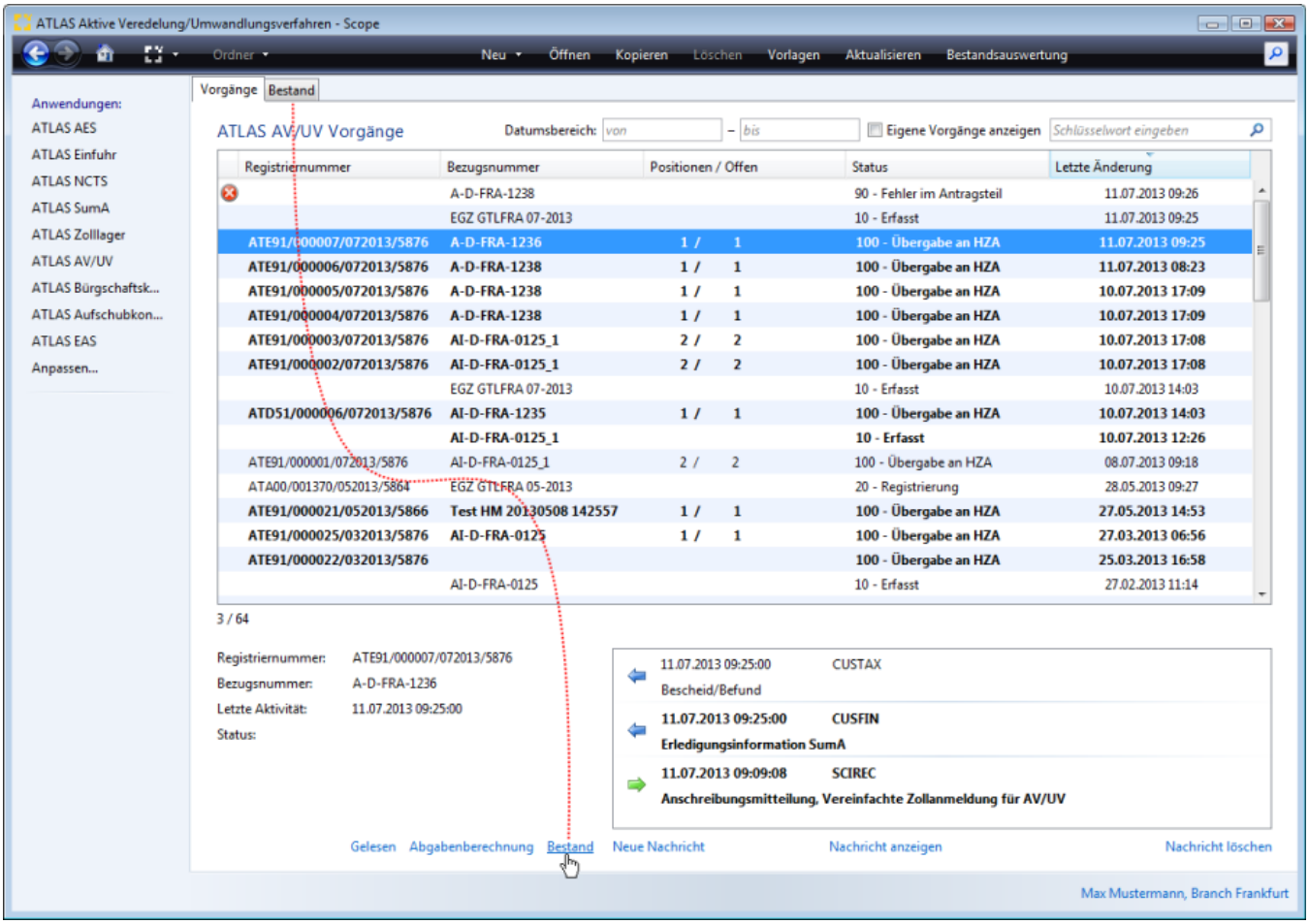

Copyright © 2014 Riege Software International GmbH. Alle Rechte vorbehalten.

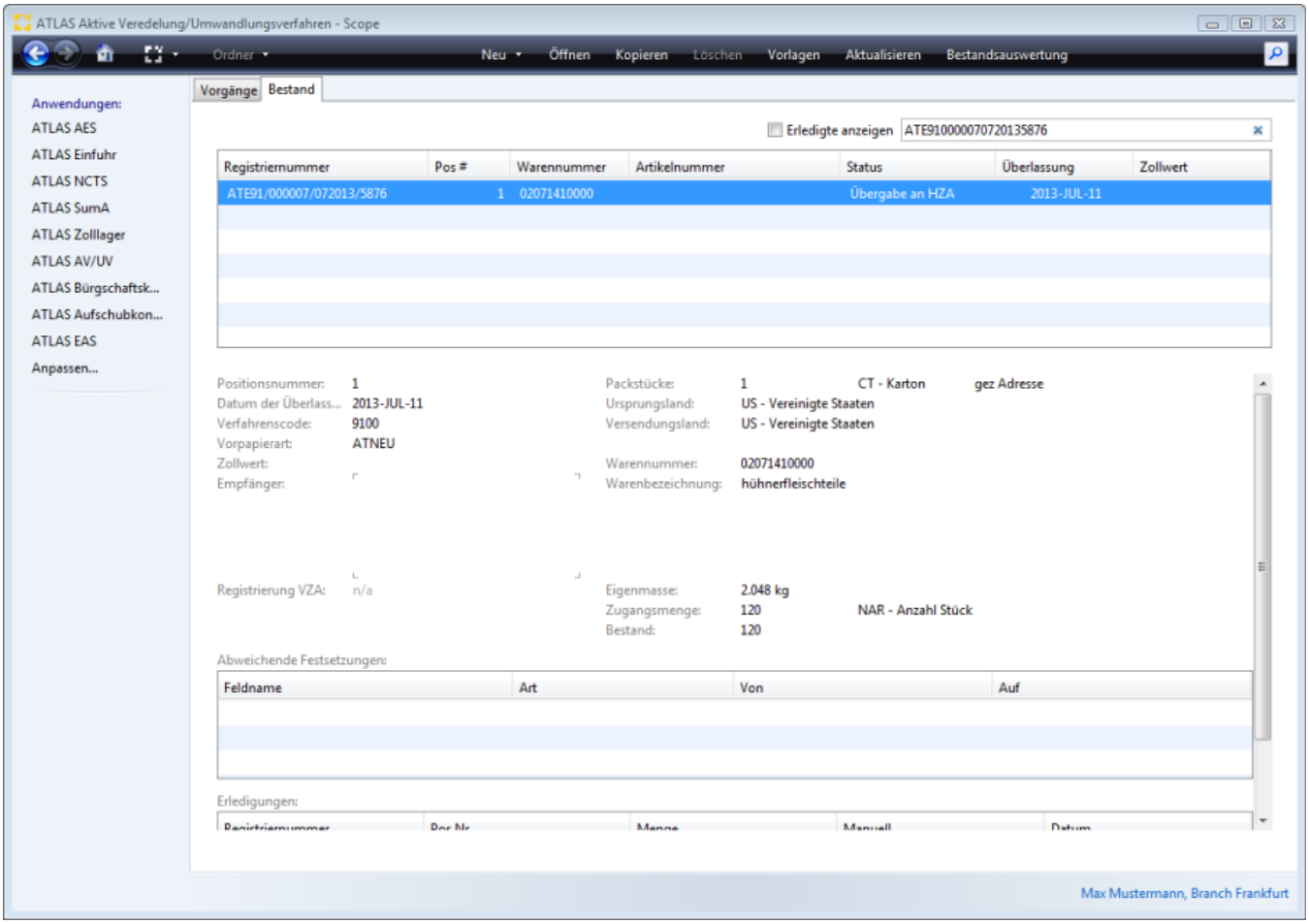

4. EGZ AV/UV

Zur ersten Anschreibungsmitteilung AZ-UV im Abrechnungszeitraum wird nach Erhalt des Status 100 systemseitig eine EGZ - AV/UV angelegt. Die Bezugsnummer der EGZ setzt sich zusammen aus dem Kürzel EGZ , Branch Code, Monat und Jahr. Die Bezugsnummer kann während der Bearbeitung der EGZ auch geändert werden. Alle folgenden Anmeldungen für den Abrechnungszeitraum werden dort eingearbeitet.

Copyright © 2014 Riege Software International GmbH. Alle Rechte vorbehalten.

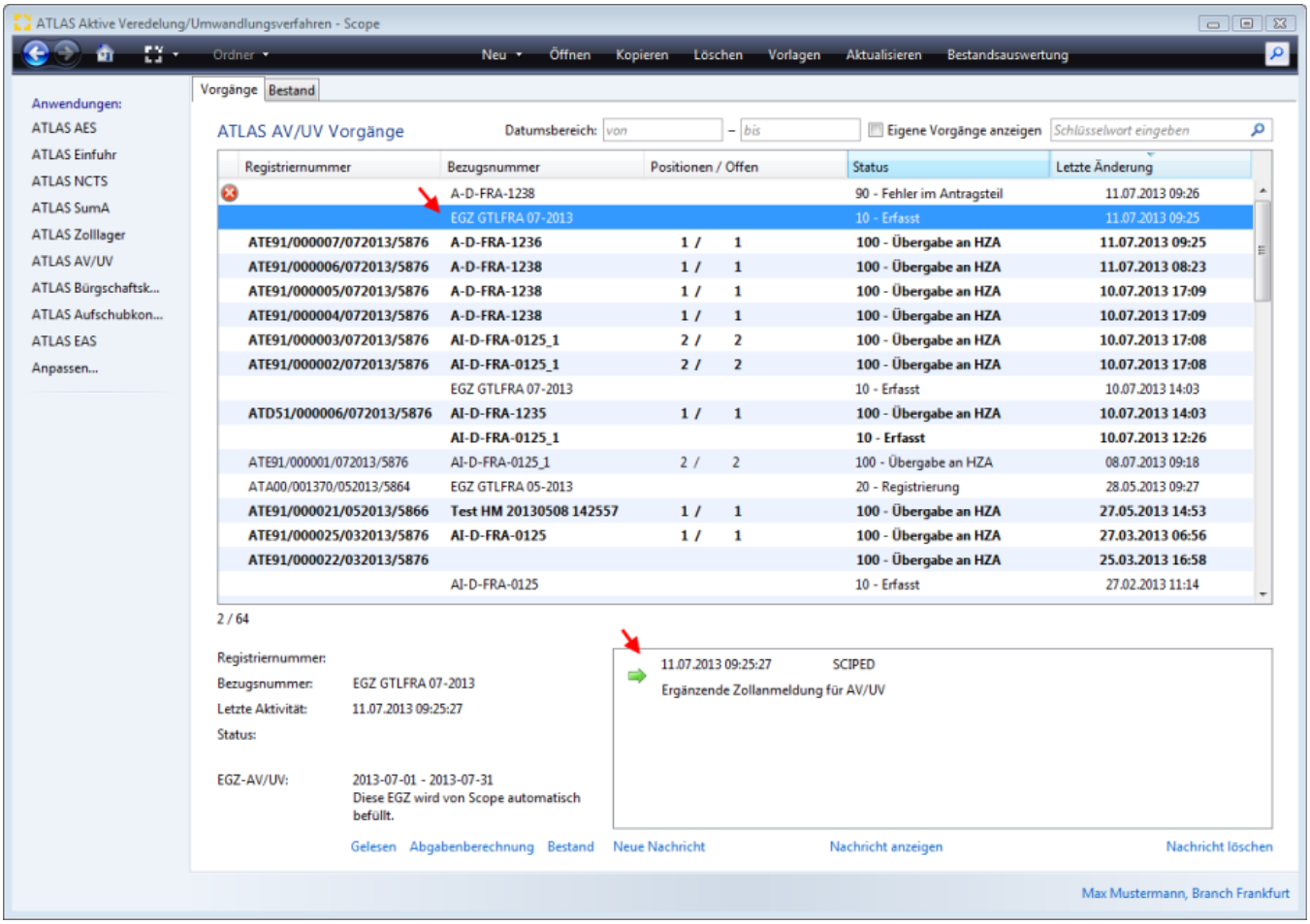

Copyright © 2014 Riege Software International GmbH. Alle Rechte vorbehalten.

(b) Aktive Veredelung

- Einleitung
- Beschreibung

Einleitung

Beschreibung

Copyright © 2014 Riege Software International GmbH. Alle Rechte vorbehalten.

(c) Ergänzende Zollanmeldung AV/UV (SCIPED)

- Einleitung
- Beschreibung

Einleitung

Nach Übermittlung der Zollanmeldung (vZA) oder einer Anschreibungsmitteilung (AZ) für das Umwandlungsverfahren,oder die aktive Veredelung, muss an das überwachende Hauptzollamt eine Ergänzende Zollanmeldung AV/UV (SCIPED) übermittelt werden. Die EGZ kann bis zu dem in der Bewilligung festgelegten Abgabetermin in einem oder in mehreren Teilen an das überwachende Hauptzollamt übertragen werden. In Scope ATLAS AV/UV wird zur ersten vZA/AZ-AV/UV mit Status 100 im Abrechnungszeitraum systemseitig eine EGZ - AV/UV angelegt. Alle folgenden Anmeldungen für den Abrechnungszeitraum werden dort eingearbeitet. Es werden die vZA/AZ Anmeldungen in einer EGZ zusammengefasst, bei denen die Zollnummer Anmelder, Kennzeichen Vertretungsverhältnis, Kennzeichen Anmelder = Empfänger, Abrechnungszeitraum, Anschreibedatum A Verfahren- Maßgebender Zeitpunkt S- Verfahren, Bewilligungsnummer, Verfahrenscode ersten beiden Stellen, identisch sind.

Beschreibung

In der folgenden Ablaufbeschreibung wird die Bearbeitung und der Nachrichtenablauf einer EGZ-AV/UV in Scope ATLAS beschrieben. Dabei handelt es sich hier um Anmeldungen AZ-AV/UV in das Umwandlungsverfahren mit bewilligtem Umwandlungsverfahren + Anschreibeverfahren A3.

1. Erste Übertragung
1.1 Ergänzung vZA/AZ Daten
1.1.1 Kopfdaten EGZ-AV/UV
1.1.2 Kopfdaten vZA/AZ-AV/UV
1.1.3 Positionsdaten vZA/AZ-AV/UV
2. Senden - Erste Teilübermittlung
2.1 Senden - weitere Teilübermittlungen (Ergänzungen)
2.2 Warnungen
2.4 Fehler
2.5 Letzte Übertragung
2.6 CUSTAX,NFFTAX

1. Erste Übertragung

Öffnet man die systemseitig angelegte EGZ zum ersten Mal (durch doppelten Maustastenklick auf den Vorgang/die Nachricht in der Übersicht), erscheint nachfolgend abgebildeter Abfragedialog. Hier muss man sich nun entscheiden, ob die EGZ in mehreren Teilen übertragen werden soll, also sukzessive Ergänzungen an den Zoll übermittelt werden, oder ob die EGZ gleich mit vollständigen Angaben dem Zoll übermittelt wird.

Copyright © 2014 Riege Software International GmbH. Alle Rechte vorbehalten.

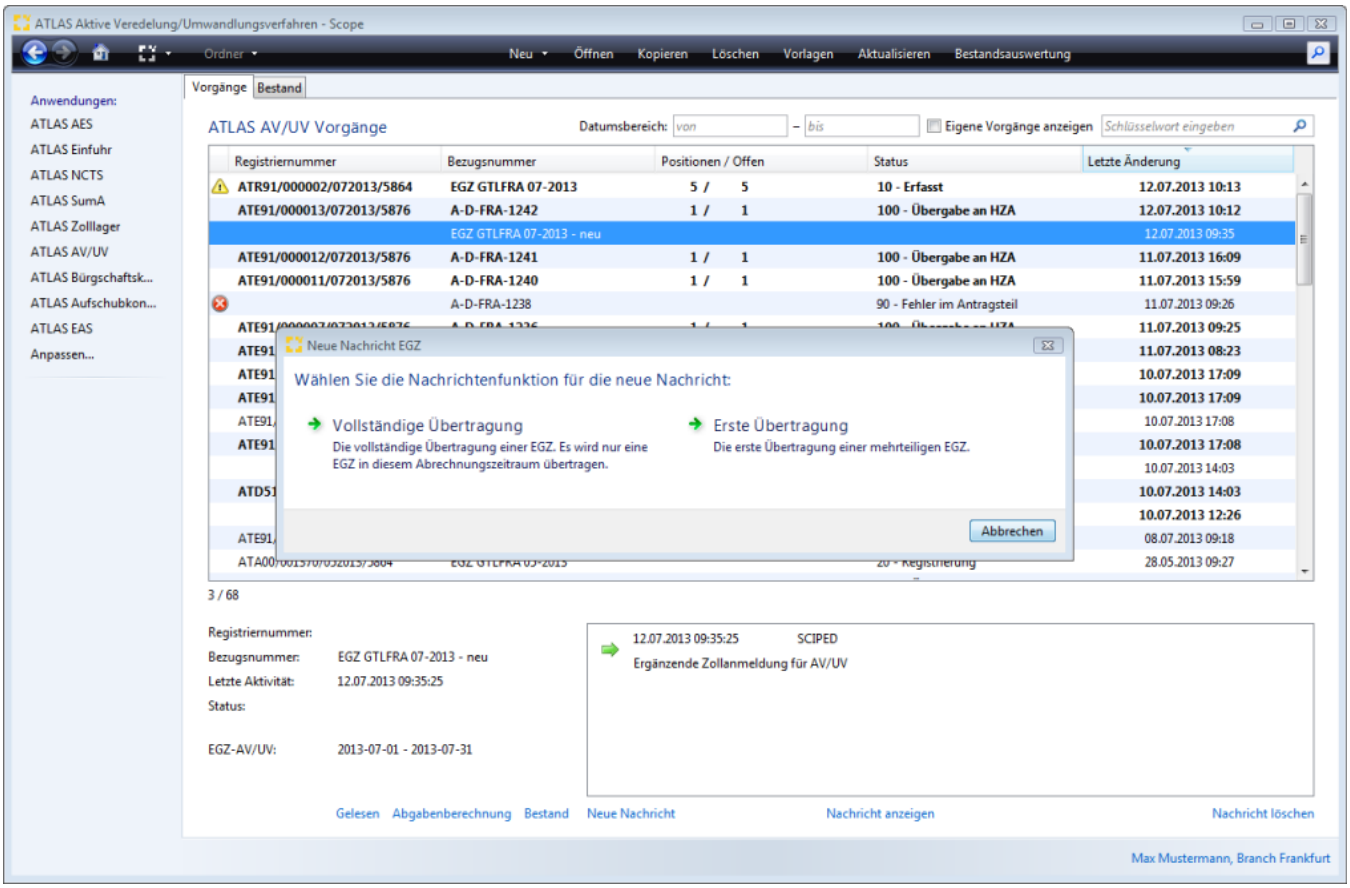

In diesem **Fallbeispiel** wählen wir die **Option Erste Übertragung** aus, d.h. die EGZ soll in **mehreren Teilen an den Zoll** übermittelt werden.

1.1 Ergänzung vZA/AZ Daten

1.1.1 Kopfdaten EGZ-AV/UV

Nachdem die Option "Erste Übertragung" ausgewählt wurde, werden zunächst die Kopfdaten der EGZ angezeigt. Diese sind, wenn die EGZ systemseitig automatisch angelegt wurde, schon mit Daten gefüllt. Mit einem Maustastenklick auf den Reiter vZA Details kann man zur Bearbeitung der vZA/AZ Daten wechseln.

Copyright © 2014 Riege Software International GmbH. Alle Rechte vorbehalten.

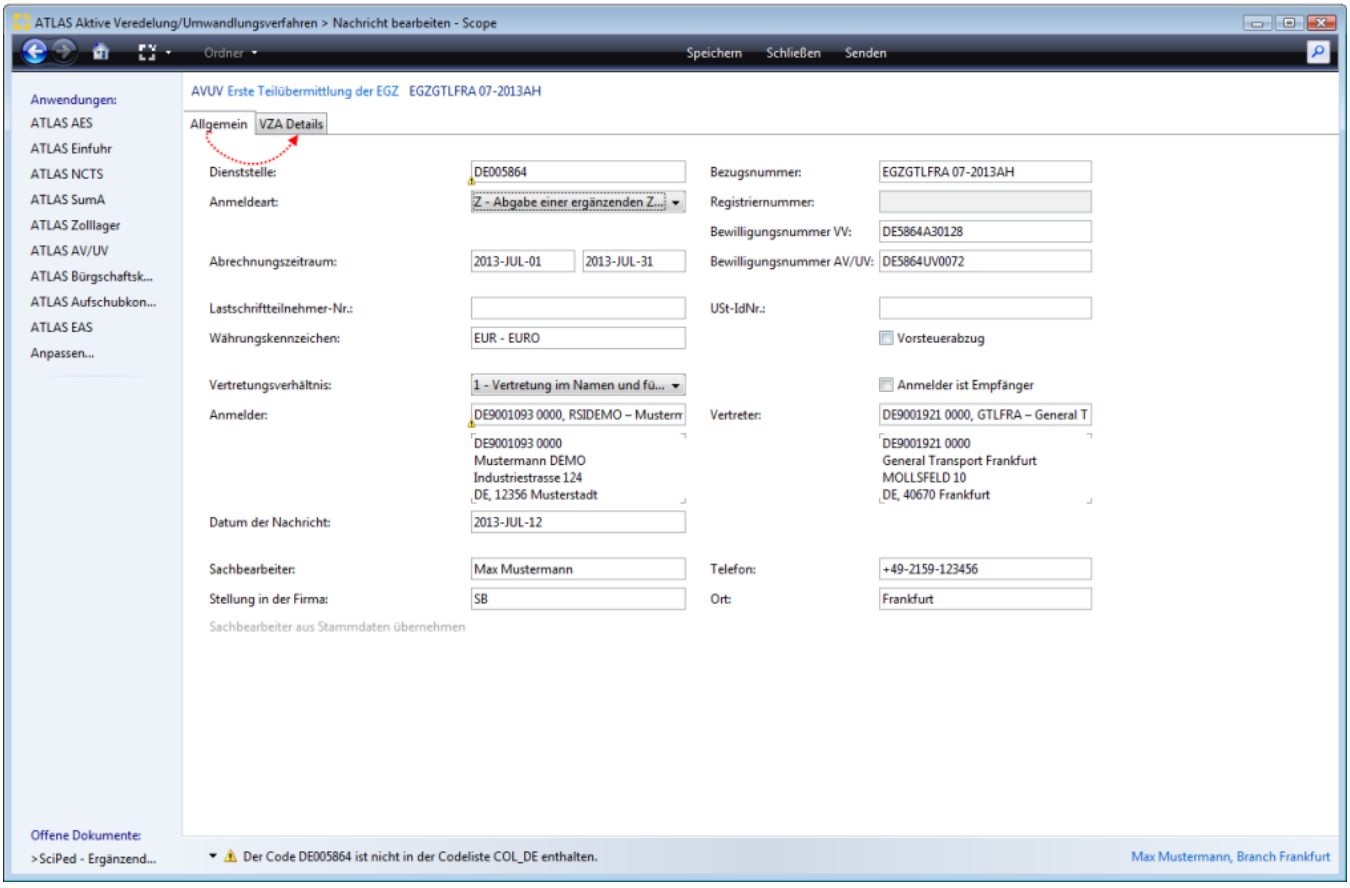

1.1.2 Kopfdaten vZA/AZ-AV/UV

Durch einen Maustastenklick auf das **Flag vor der betreffenden Registriernummer vZA/AZ-AV/UV,** kann man den Vorgang für die **Erste Teilübermittlung** auswählen, gleichzeitig wird auch die Validierung in Scope angeschaltet, bzgl. eventuell noch fehlender Pflichtfelder, die dann noch ergänzt werden müssen. Diese werden rot markiert. Eine detaillierte Beschreibung der einzelnen Eingabefelder vZA/AZ-AV/UV Kopfdaten in der EGZ wird im Kapitel SCIPED - ergänzende Zollanmeldung für die Überführung in die aktive Veredelung/das Umwandlungsverfahren (EGZ-AV/UV) erklärt und dargestellt.

Copyright © 2014 Riege Software International GmbH. Alle Rechte vorbehalten.

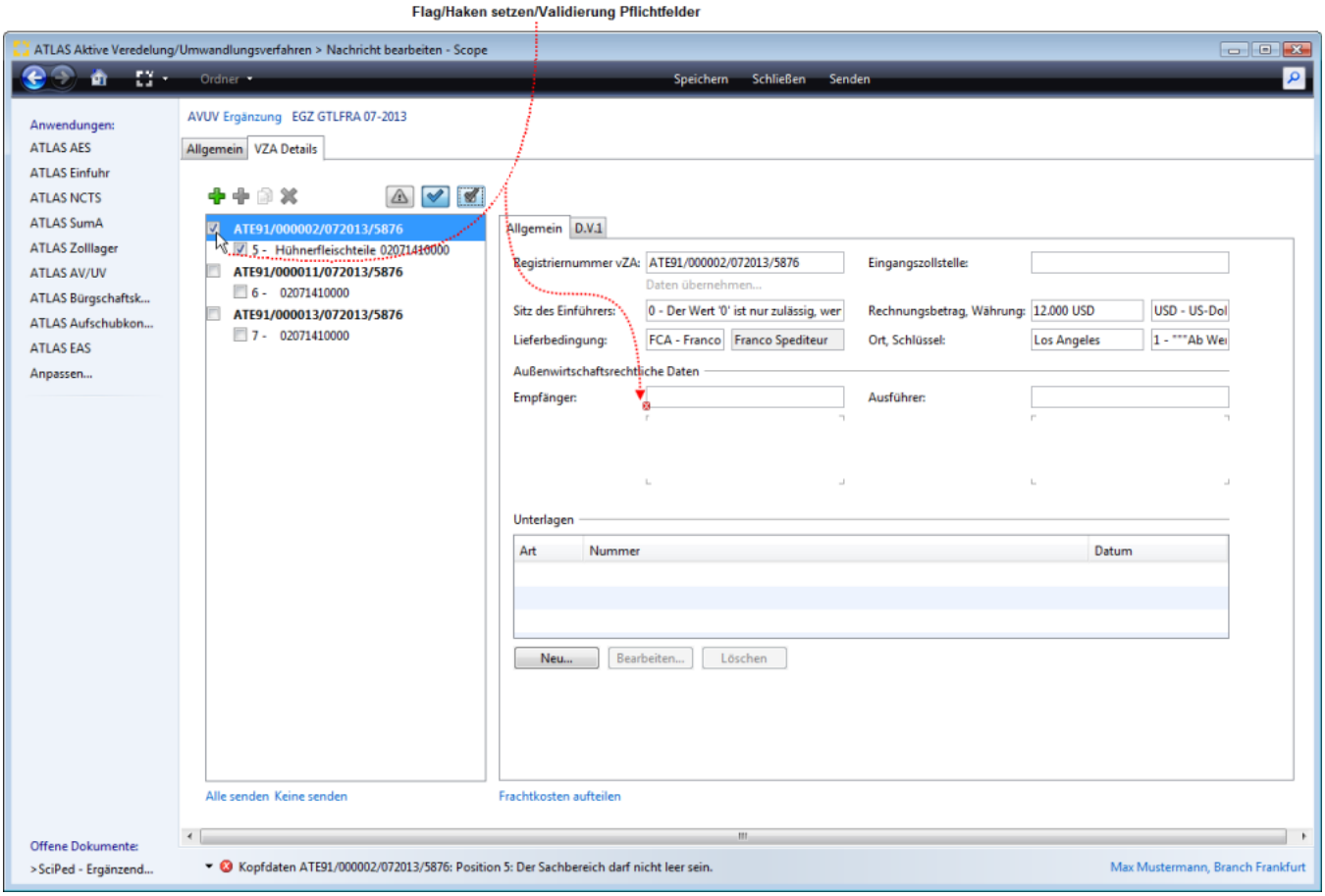

1.1.3 Positionsdaten vZA/AZ-AV/UV

Um noch Positionsdaten zu ergänzen, einfach einen Maustastenklick auf die Position. Eine detaillierte Beschreibung der einzelnen Eingabefelder vZA/AZ-AV/UV Positionsdaten in der EGZ wird im Kapitel SCIPED - ergänzende Zollanmeldung für die Überführung in die aktive Veredelung/das Umwandlungsverfahren (EGZ-AV/UV) erklärt und dargestellt.

Copyright © 2014 Riege Software International GmbH. Alle Rechte vorbehalten.

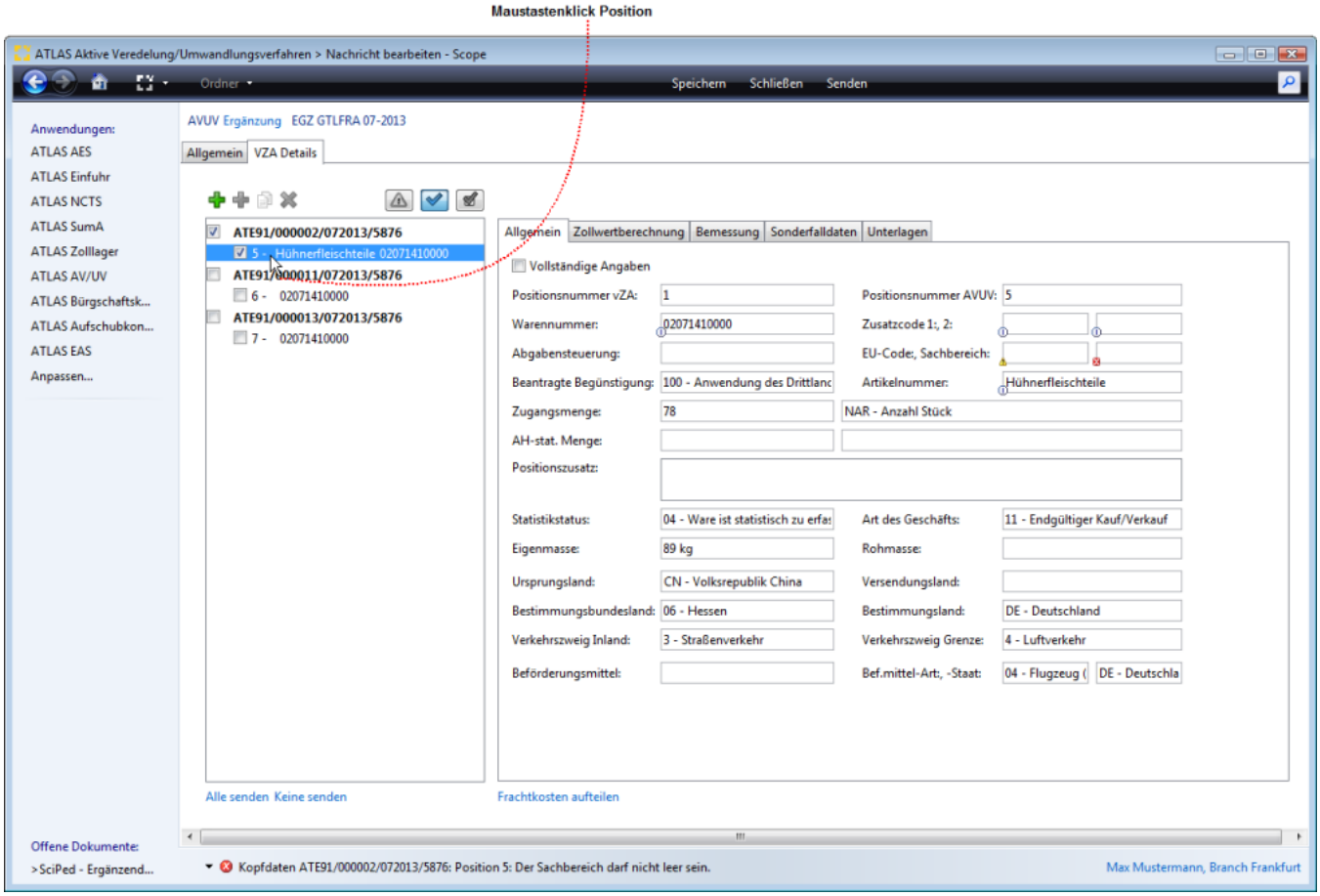

2. Senden - Erste Teilübermittlung

Nach Ergänzung der Daten der ausgewählten vZA/AZ-AV/UV, kann die **erste Teilübermittlung** EGZ-AV/UV mit der **Programmaktion Senden** an den Zoll übermittelt werden.

Copyright © 2014 Riege Software International GmbH. Alle Rechte vorbehalten.

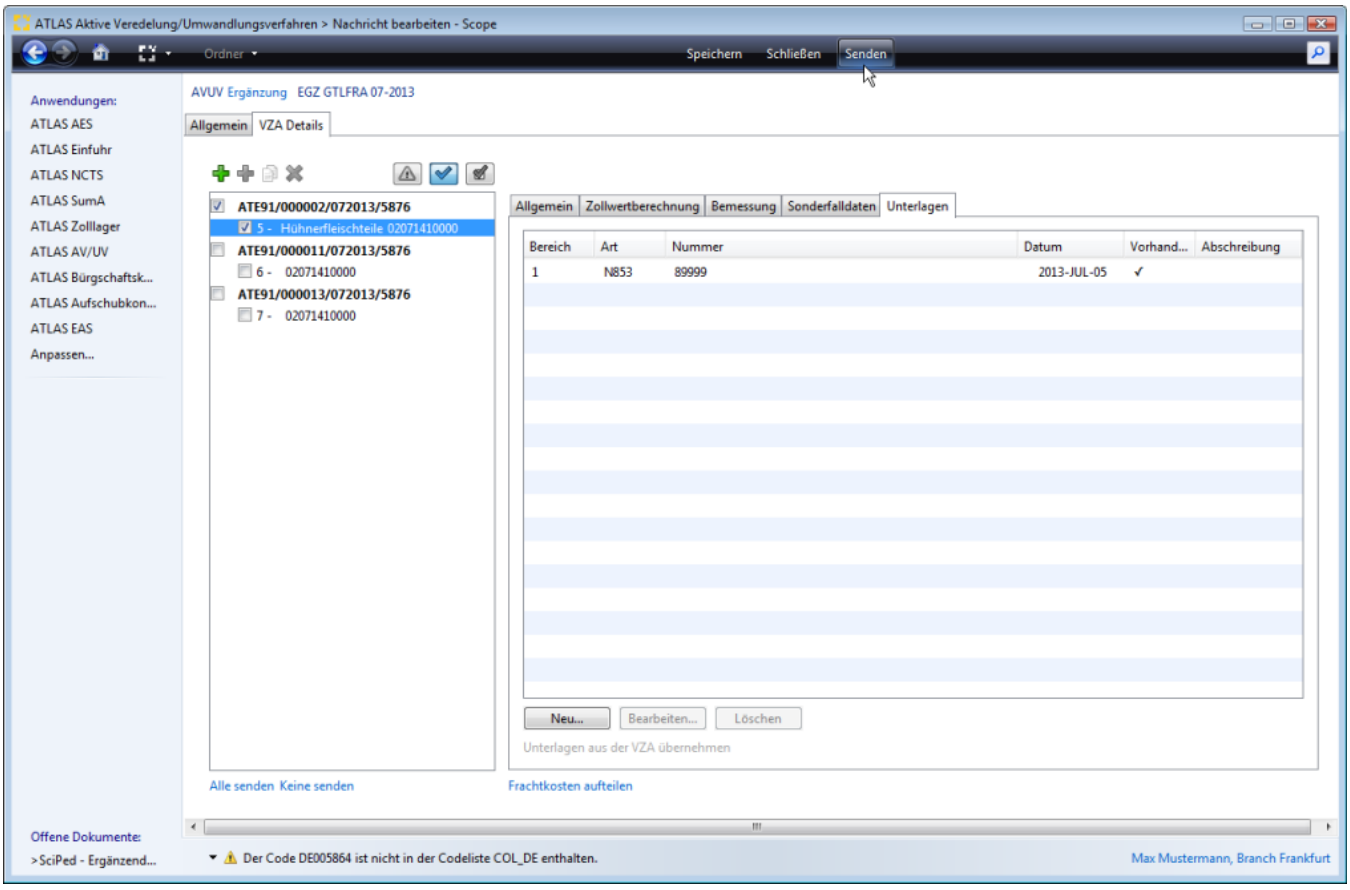

Wurden die Daten erfolgreich verarbeitet, erhält die Anmeldung zollseitig eine Registriernummer. In unserem Fallbeispiel ist das für das Umwandlungsverfahren eine ATR91. In Scope bekommt der Vorgang den Status 20- Registrierung. Die vZA/AZ-AV/UV Vorgänge, die mit der ersten Teilübermittlung in der EGZ-AV/UV an den Zoll übermittelt wurden, sind jetzt als Position der monatlichen EGZ-AV/UV registriert.

Copyright © 2014 Riege Software International GmbH. Alle Rechte vorbehalten.

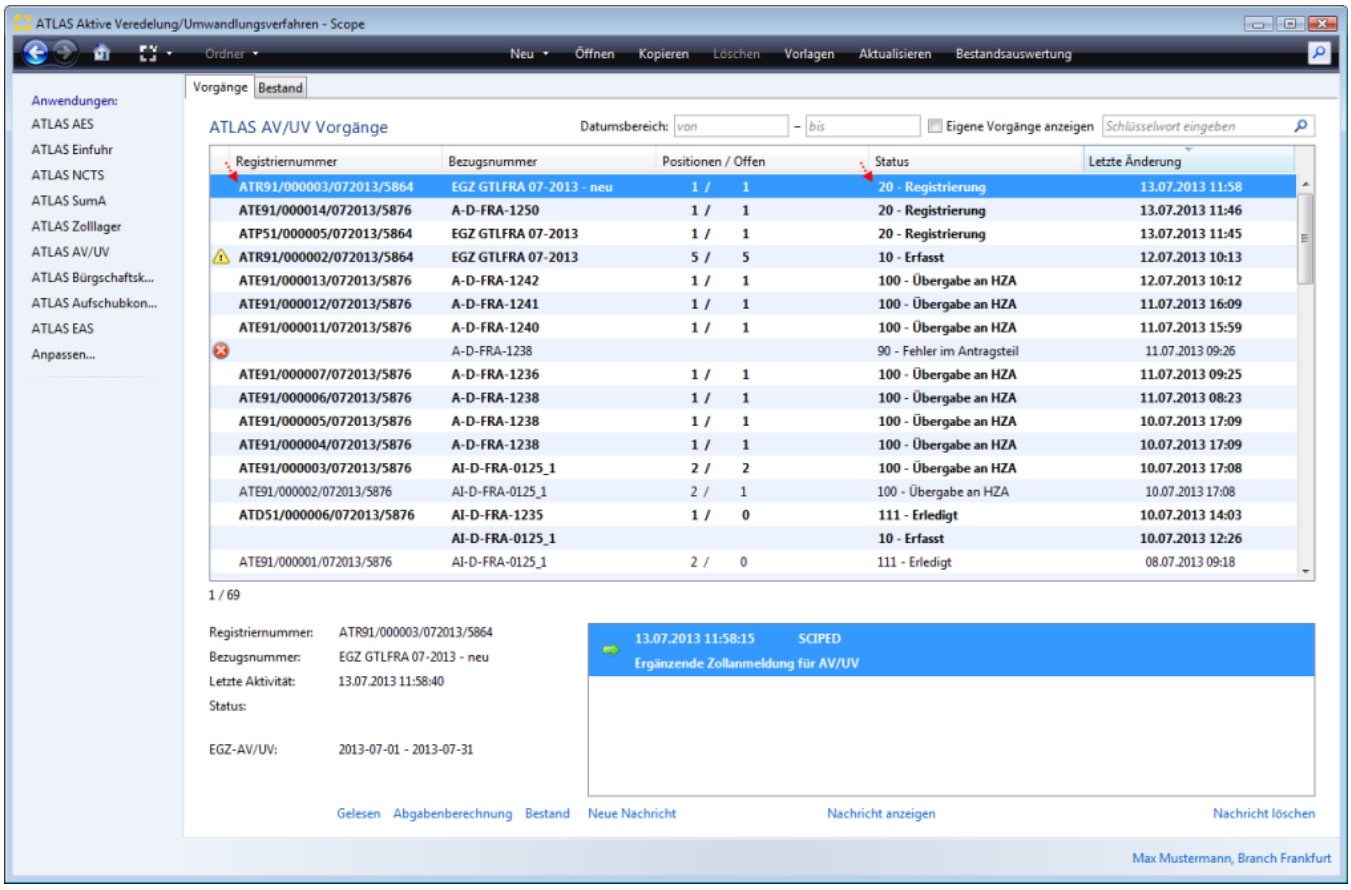

2.1 Senden - weitere Teilübermittlungen (Ergänzungen)

Die VZA/AZ-AV/UV Vorgänge, die im weiteren Verlauf des Kalendermonates an den Zoll übermittelt wurden, fließen automatisch in die EGZ-AV/UV ein, wo sie mittels einer Ergänzungsnachricht dem Zoll mitgeteilt werden können und zur Position der EGZ-AV/UV werden. Um die EGZ-AV/UV nun weiter zu bearbeiten, entweder einen doppelten Maustastenklick auf die EGZ-AV/UV in der Übersicht oder einen Klick auf den Link **Neue Nachricht**.

Copyright © 2014 Riege Software International GmbH. Alle Rechte vorbehalten.

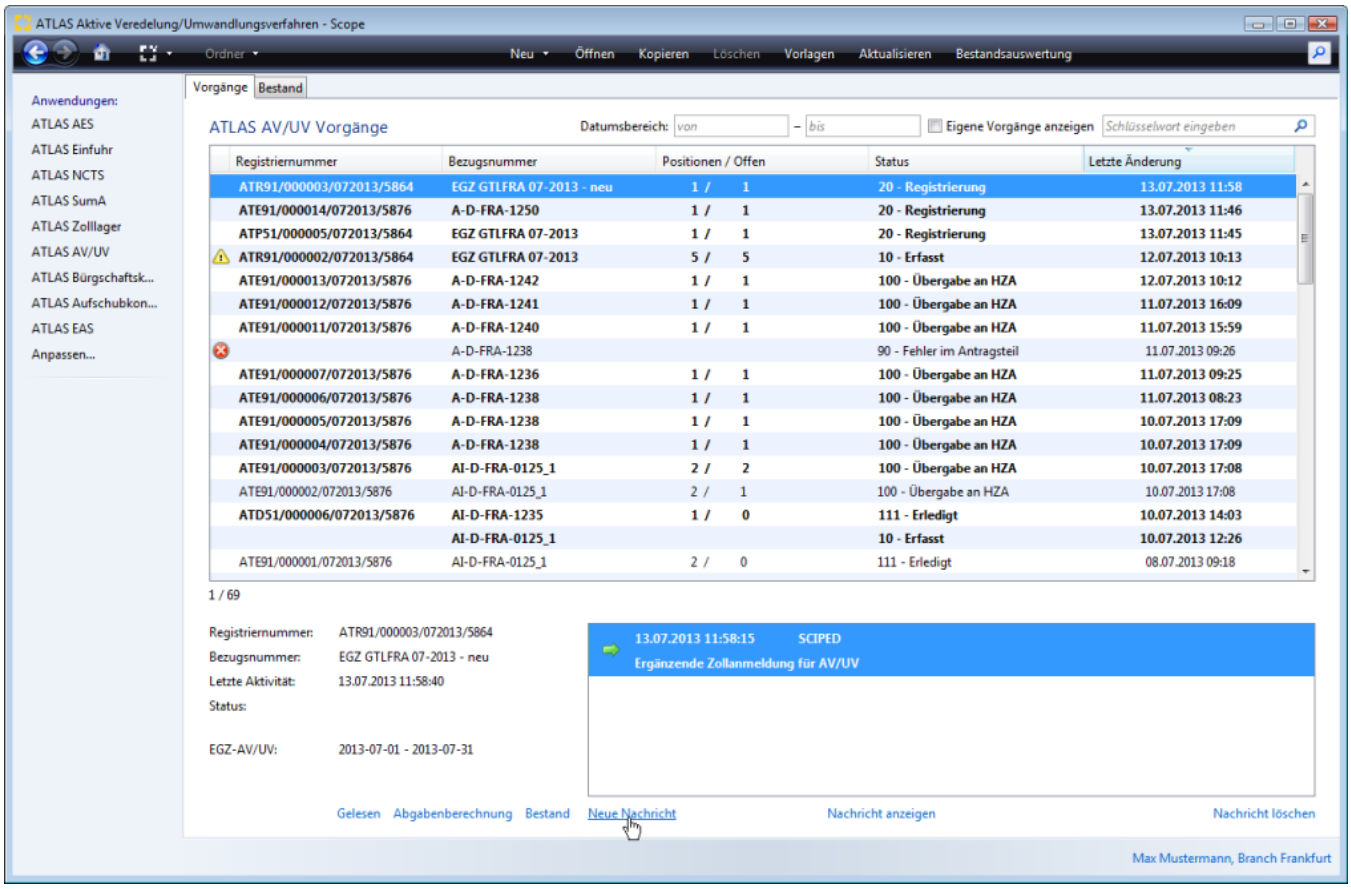

Es folgt wieder ein Abfragedialog, ob nun Änderungen erfasst werden sollen, für die vZA/AZ-AV/UV Vorgänge, die schon als Position der EGZ-AV/UV registriert wurden; oder ob eine weitere Teilübermittlung (Ergänzung) zur EGZ-AV/UV erfasst werden soll. Es kann hier auch die Auswahl letzte Übertragung getroffen werden um damit die monatliche EGZ-AV/UV abzuschliessen. **In unserem Fallbeispiel wählen wir die Option Ergänzung (nächste Teilübermittlung), da weitere vZA/AZ-AV/UV Daten ergänzt werden sollen.**

Copyright © 2014 Riege Software International GmbH. Alle Rechte vorbehalten.

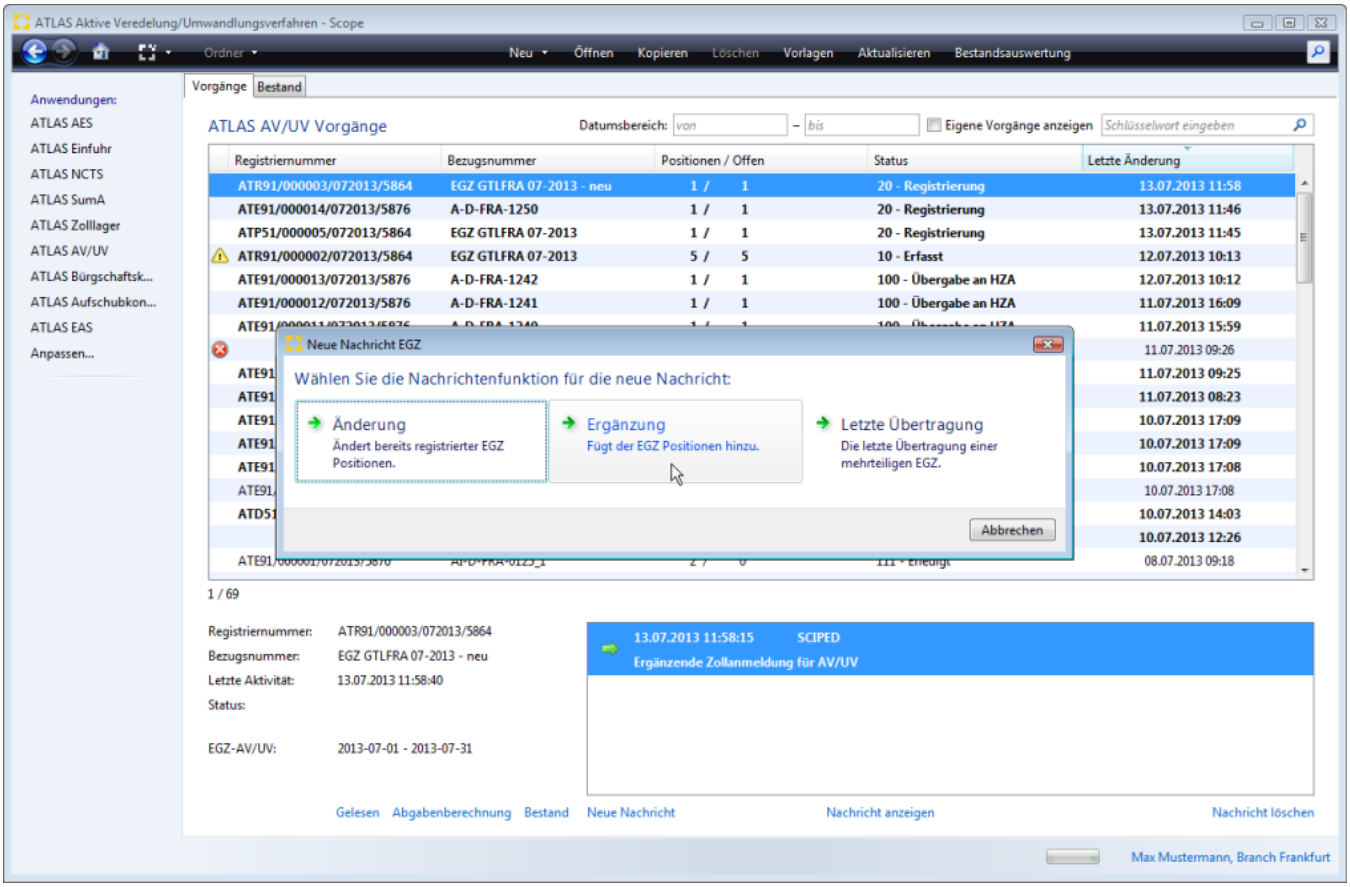

Es werden unter dem Reiter vZA Details, die vZA/AZ-AV/UV Vorgänge angezeigt, die im Abrechnungsmonat dem Zoll noch nicht als Position der EGZ-AV /UV gemeldet wurden und noch ergänzt werden müssen. *Es gibt hier auch die Möglichkeit über die Nachrichtenfunktion die Art der Nachricht (Ergänzung, Änderung, letzte Übertragung) und auch die Anzeige der vZA/AZ-AV/UV Vorgänge zu ändern. Dies wird im Kapitel (a) Nachrichten- und Zusatzfunktionen, Schaltflächen - EGZ (SCIPED-AV/UV) detailliert beschrieben.* Die Ergänzung der Kopf- und Positionsdaten kann dann wie unter *1.1 Ergänzung vZA/AZ Daten* beschrieben erfolgen.

Copyright © 2014 Riege Software International GmbH. Alle Rechte vorbehalten.

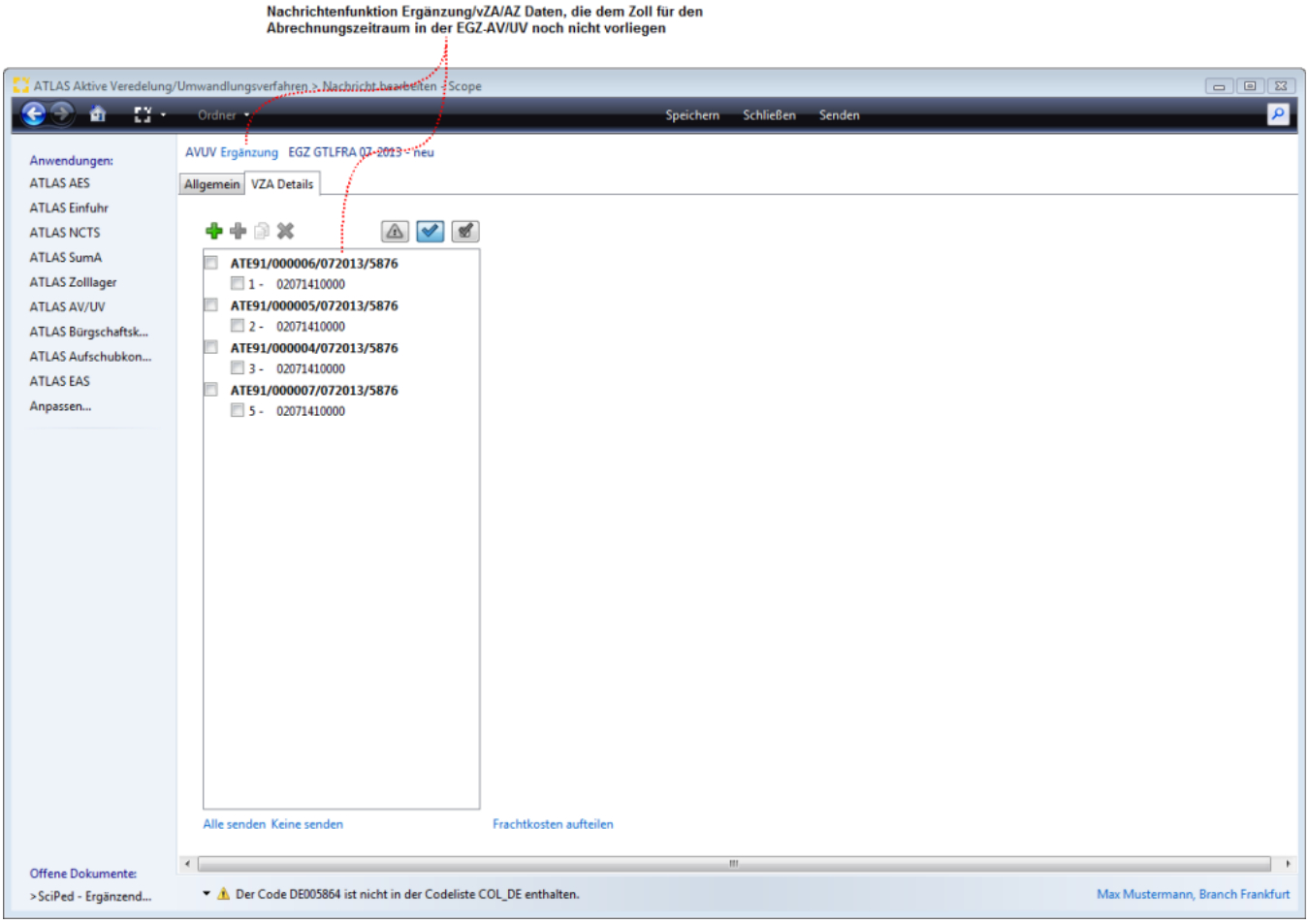

Sobald alle Daten der zweiten Teilübermittlung erfasst wurden können auch diese Daten mit der Programmaktion Senden an den Zoll übermittelt werden.

Copyright © 2014 Riege Software International GmbH. Alle Rechte vorbehalten.

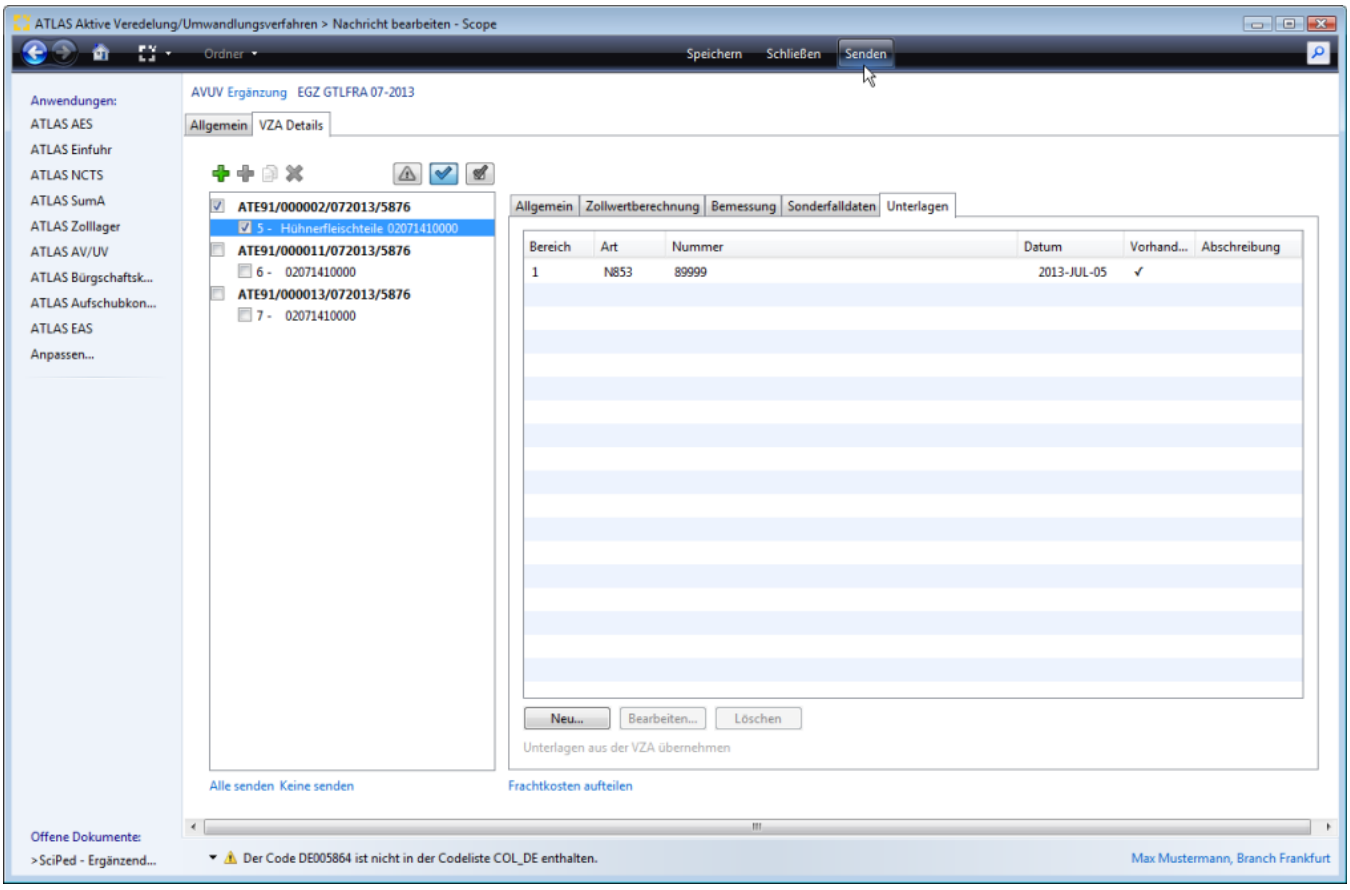

Nach fehlerfreier Verarbeitung übermittelt der Zoll eine Verarbeitungsmitteilung (CUSREC). Die EGZ-AV/UV hat wieder den Status 20 - Registrierung. Die Antwortnachricht vom Zoll kann man sich anschauen, indem man im Nachrichtenfenster einen Klick mit der rechten Maustaste auf die letzte Nachricht macht. Dann erscheint ein Kontextmenü. Hier die Option *Antwortnachricht anzeigen* auswählen.

Copyright © 2014 Riege Software International GmbH. Alle Rechte vorbehalten.

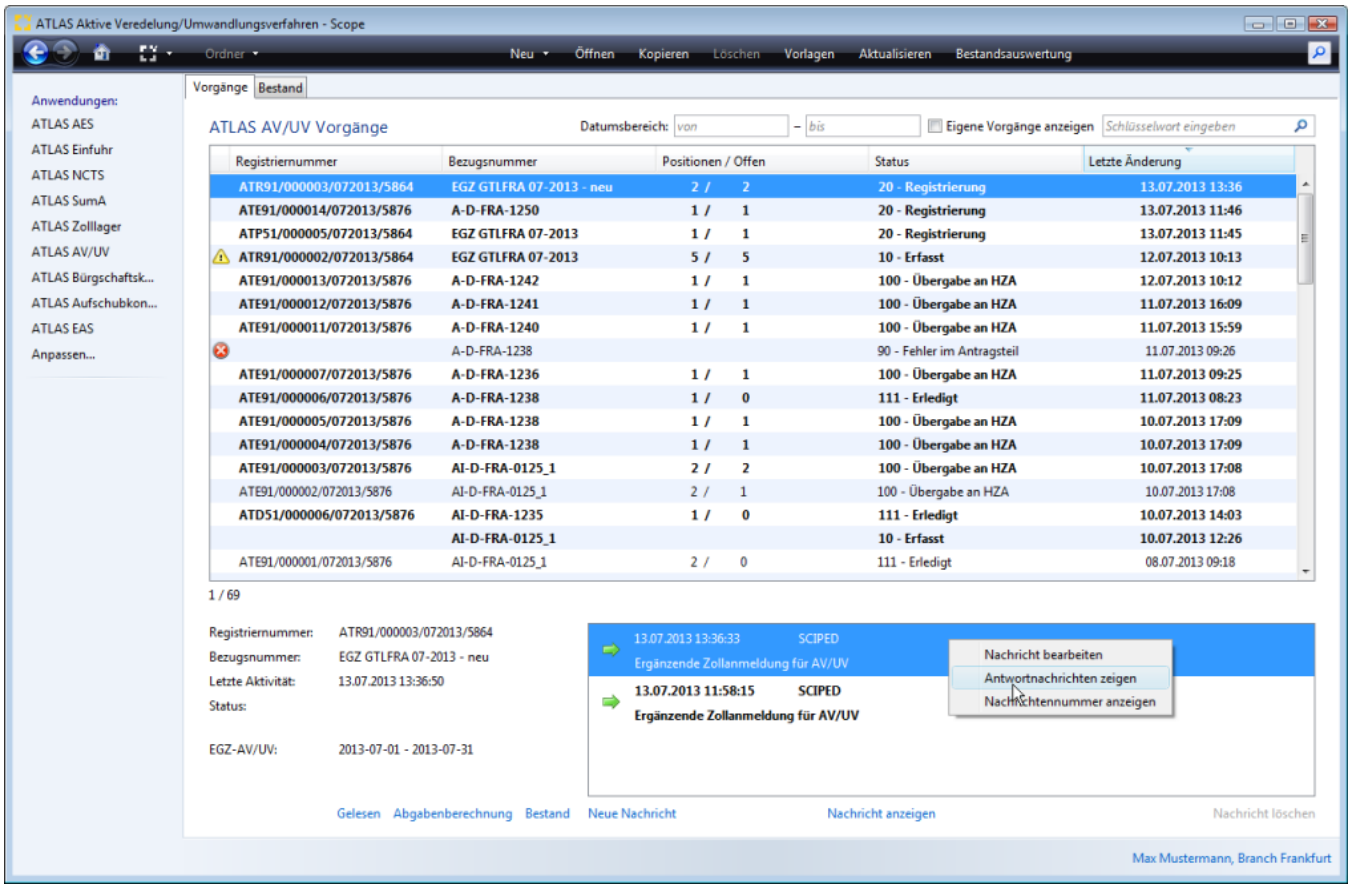

Anzeige Antwortnachricht Verarbeitungsmitteilung (CUSREC)

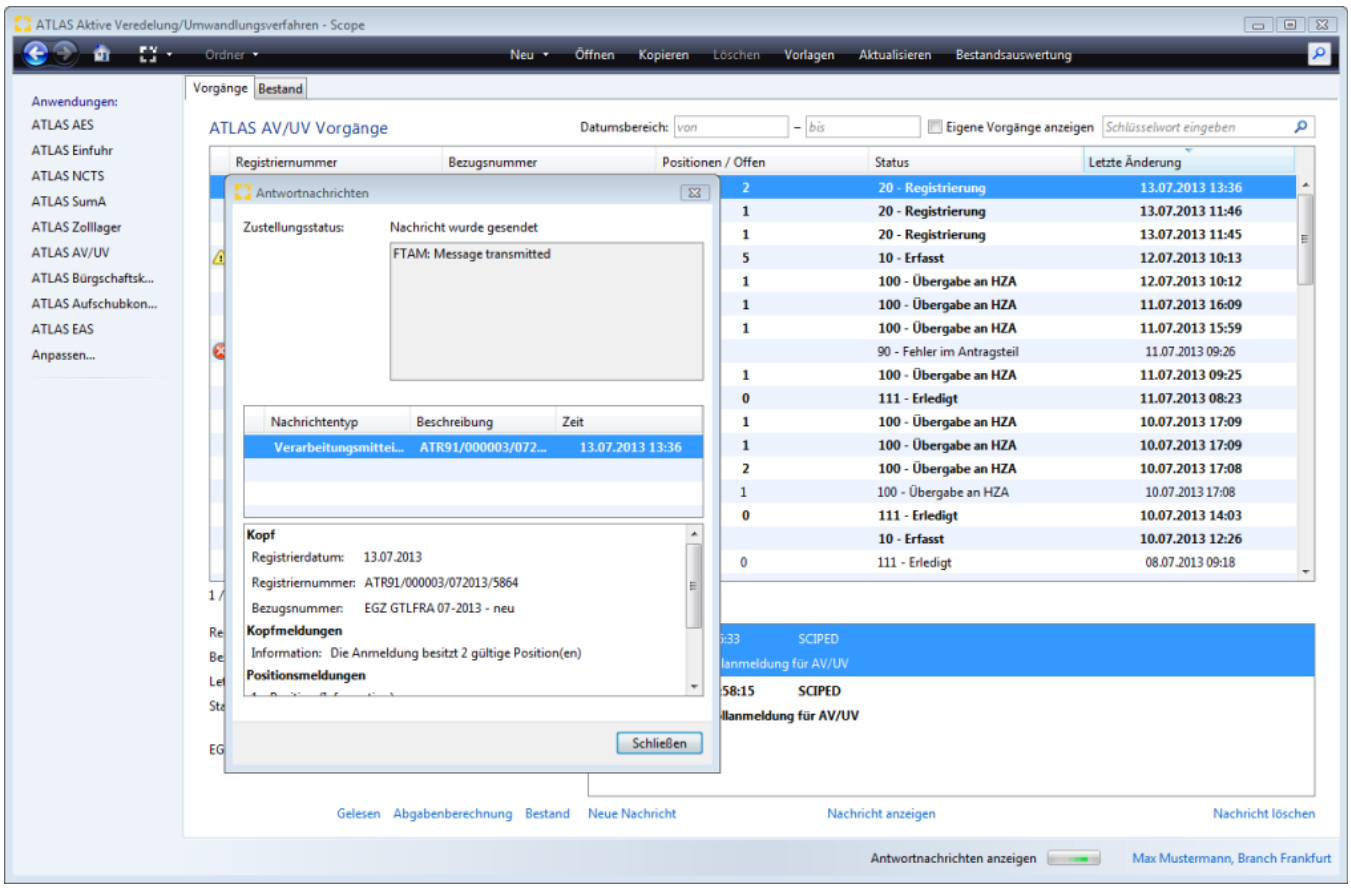

Copyright © 2014 Riege Software International GmbH. Alle Rechte vorbehalten.

2.2 Warnungen

In unserem Fallbeispiel wurde eine weitere Teilübermittlung der EGZ erfolgreich registriert, ist aber mit einem gelben Warndreieck gekennzeichnet. Das heißt, die Plausibilitätsprüfung beim Zoll war erfolgreich, es liegen aber Warnungen vor. Diese Warnungen kann man im Nachrichtenfenster durch den Link "Warnungen anzeigen" aufrufen. **Warnungen sind nicht verarbeitungshemmend, aber korrekturpflichtig**. Die Hinweise auf fehlende Daten müssen mit einer Änderungsnachricht bearbeitet werden.

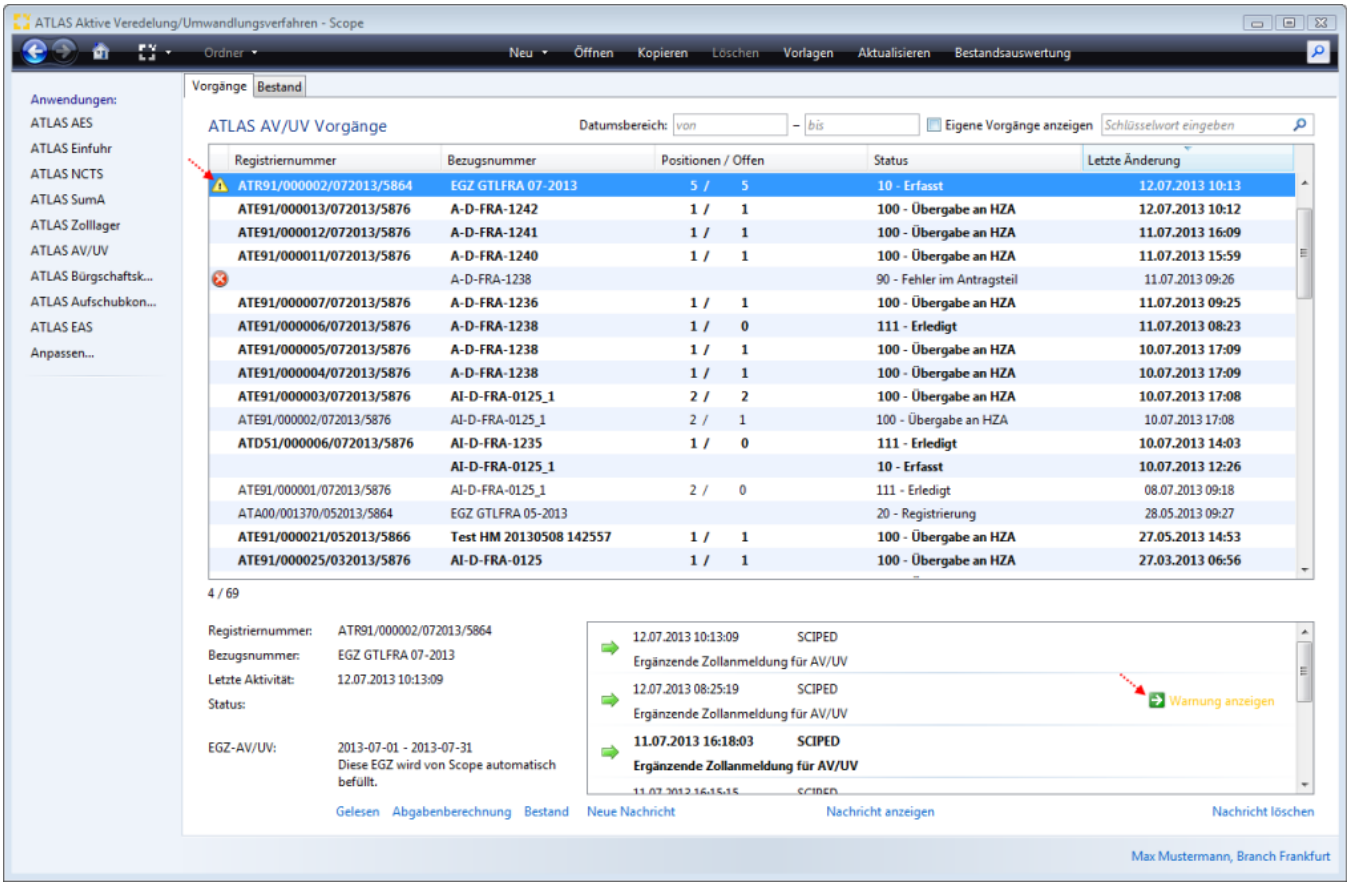

Anzeige Warnung über den Link Warnung anzeigen

Copyright © 2014 Riege Software International GmbH. Alle Rechte vorbehalten.

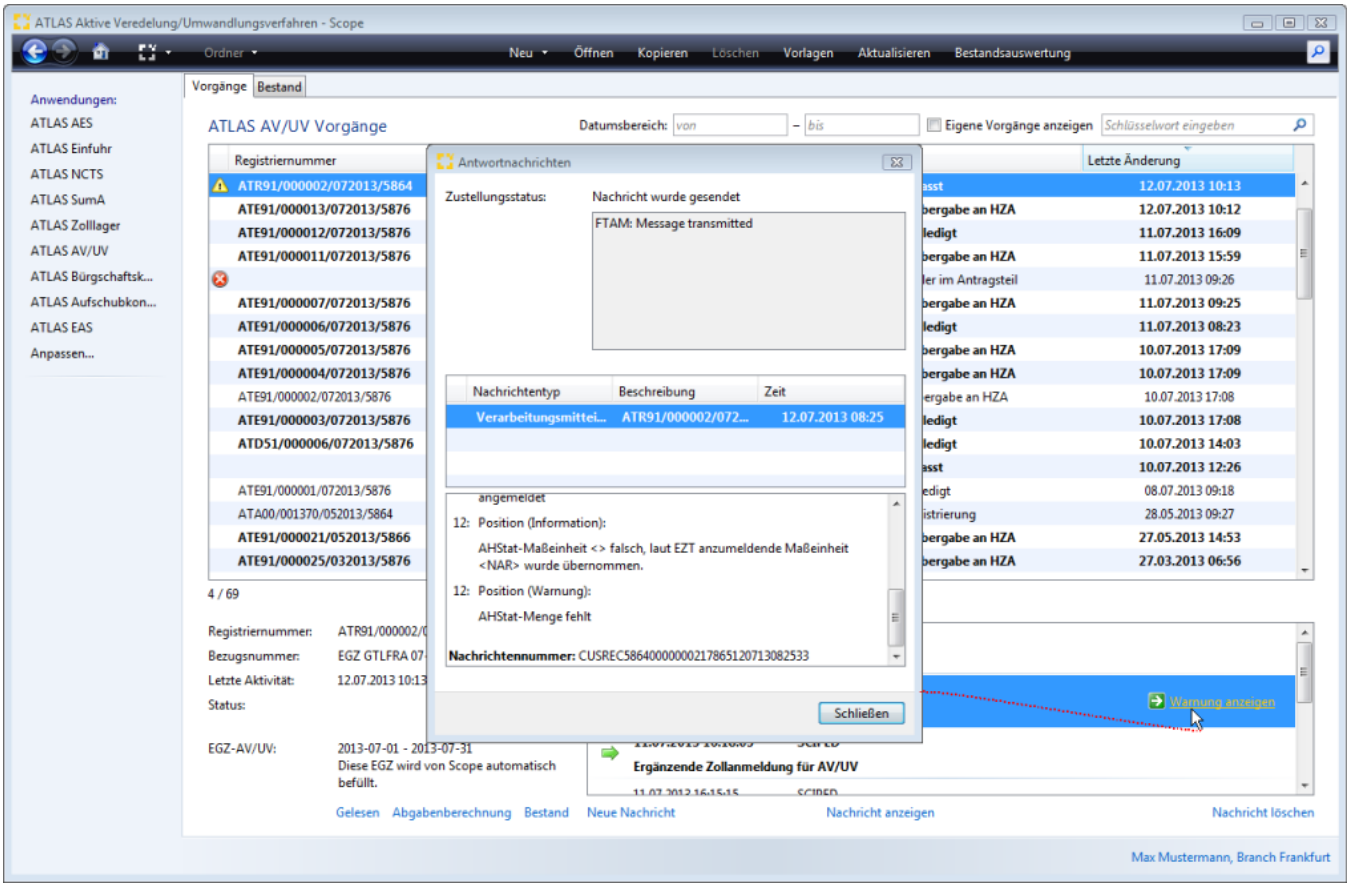

Die Warnung bezieht sich auf die Position 12 der Anmeldung; es fehlt die Angabe der AHStat Menge. Um die EGZ nun weiter zu bearbeiten einfach den Link Neue Nachricht aktivieren - dann erscheint folgender Abfragedialog. Wir wollen zunächst einmal die Warnung bearbeiten; deshalb wählen wir die Änderungsnachricht.

Copyright © 2014 Riege Software International GmbH. Alle Rechte vorbehalten.

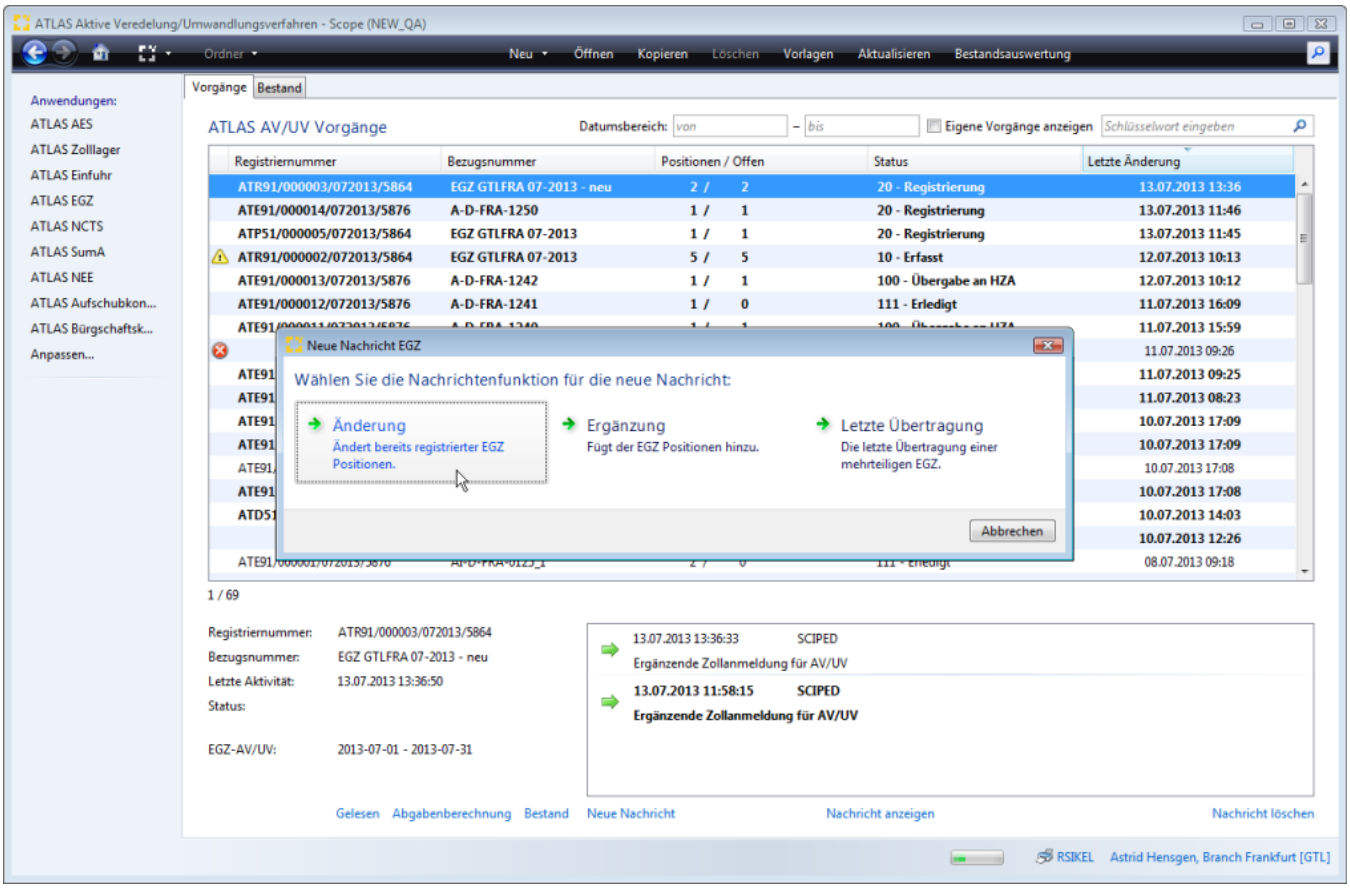

Zur Bearbeitung der Warnung unter vZA Details die betreffende vZA/AZ-AV/UV markieren (das Flag vor der Registriernummer setzen). Die zu bearbeitenden Warnungen können auch noch einmal durch Maustastenklick auf das gelbe Warndreieck angezeigt werden.

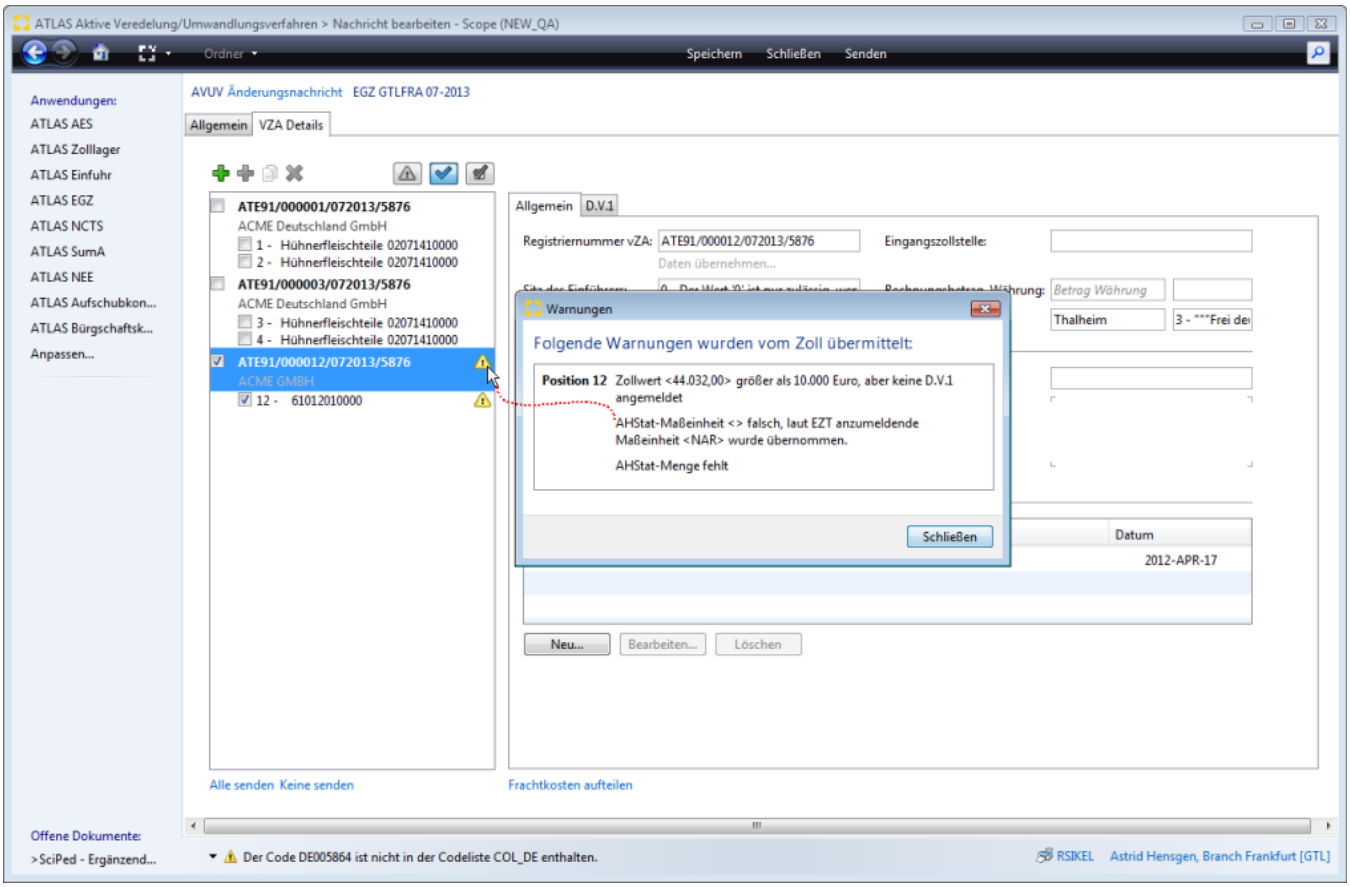

Copyright © 2014 Riege Software International GmbH. Alle Rechte vorbehalten.

Die AH Stat Menge fehlte hier noch bei der ersten Übermittlung, also ergänzen wir die Statistische Menge und Maßeinheit und übermitteln den Antrag erneut an den Zoll mit der Programmaktion Senden.

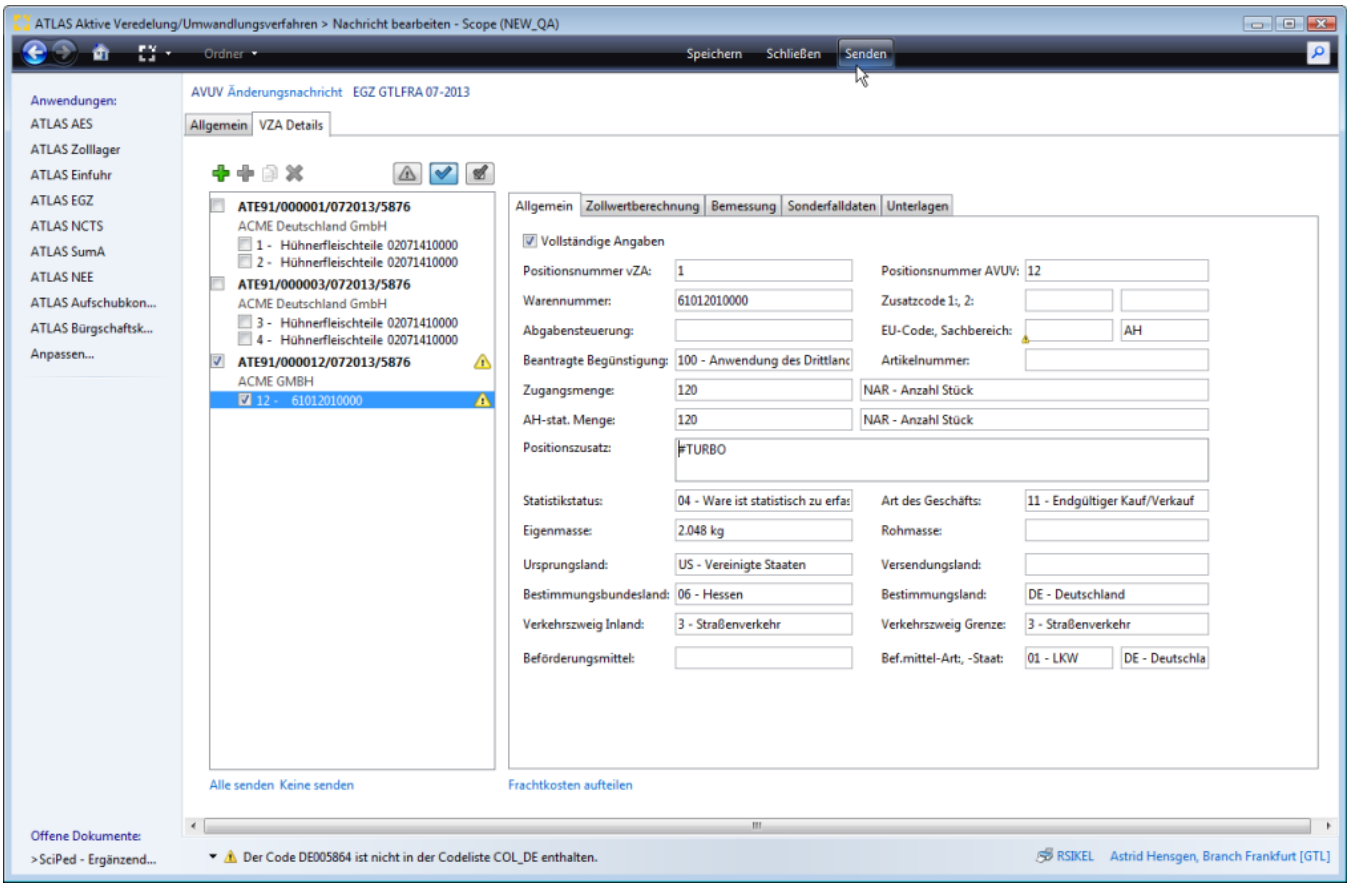

Nachdem die Daten erfolgreich verarbeitet wurden, verschwindet auch das gelbe Warndreieck vor der EGZ-AV/UV in der Übersicht. Der Vorgang hat den Status 20-Registrierung.

Copyright © 2014 Riege Software International GmbH. Alle Rechte vorbehalten.

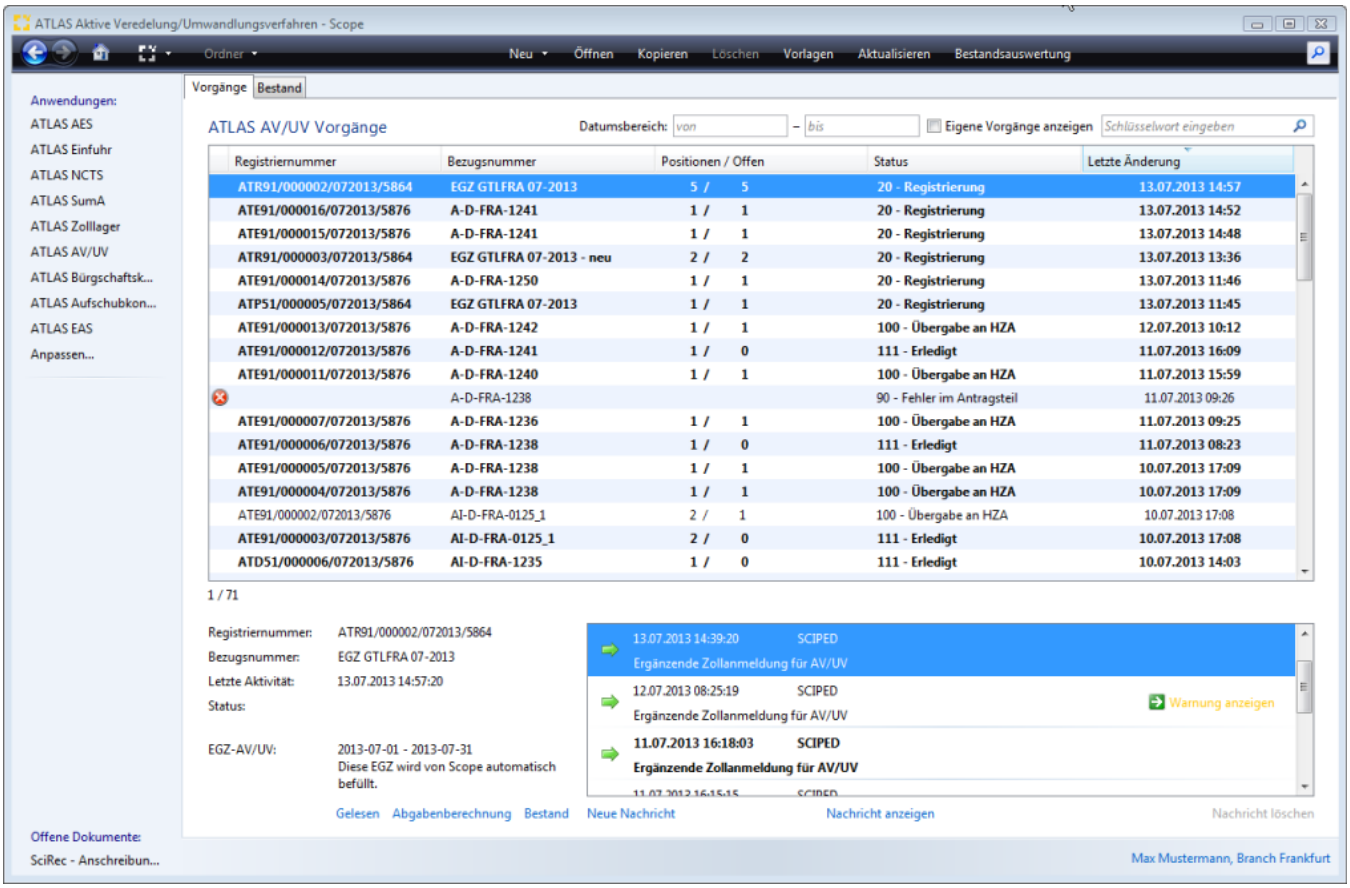

2.4 Fehler

Beispiel: Fehlermeldung vZA/AZ Unbekannt

In unserem Fallbeispiel erhalten wir eine Fehlermeldung auf eine Ergänzungsnachricht (Teilübermittlung), die besagt, dass die übermittelte vZA/AZ-AV/UV unbekannt ist. **Hier muss man wissen, dass nach Erhalt des Befundes zur Zolllageranmeldung (oder der Verarbeitungsmitteilung) die Daten zollseitig an die Abrechnungszollstelle verteilt werden. Der Teilnehmer kann je nach Zeitpunkt der Archivierung "frühestens" am nächsten Kalendertag und im ungünstigsten Fall erst am übernächsten Kalendertag auf die vZA/AZ referenzieren! Die Daten werden also erst einmal im Nachtlauf an das HZA verteilt, dann erst sind sie gültig und man kann sich in der EGZ auf die vZA/AZ beziehen.**

Anzeige Fehlermeldung über den Link Fehler anzeigen

Copyright © 2014 Riege Software International GmbH. Alle Rechte vorbehalten.

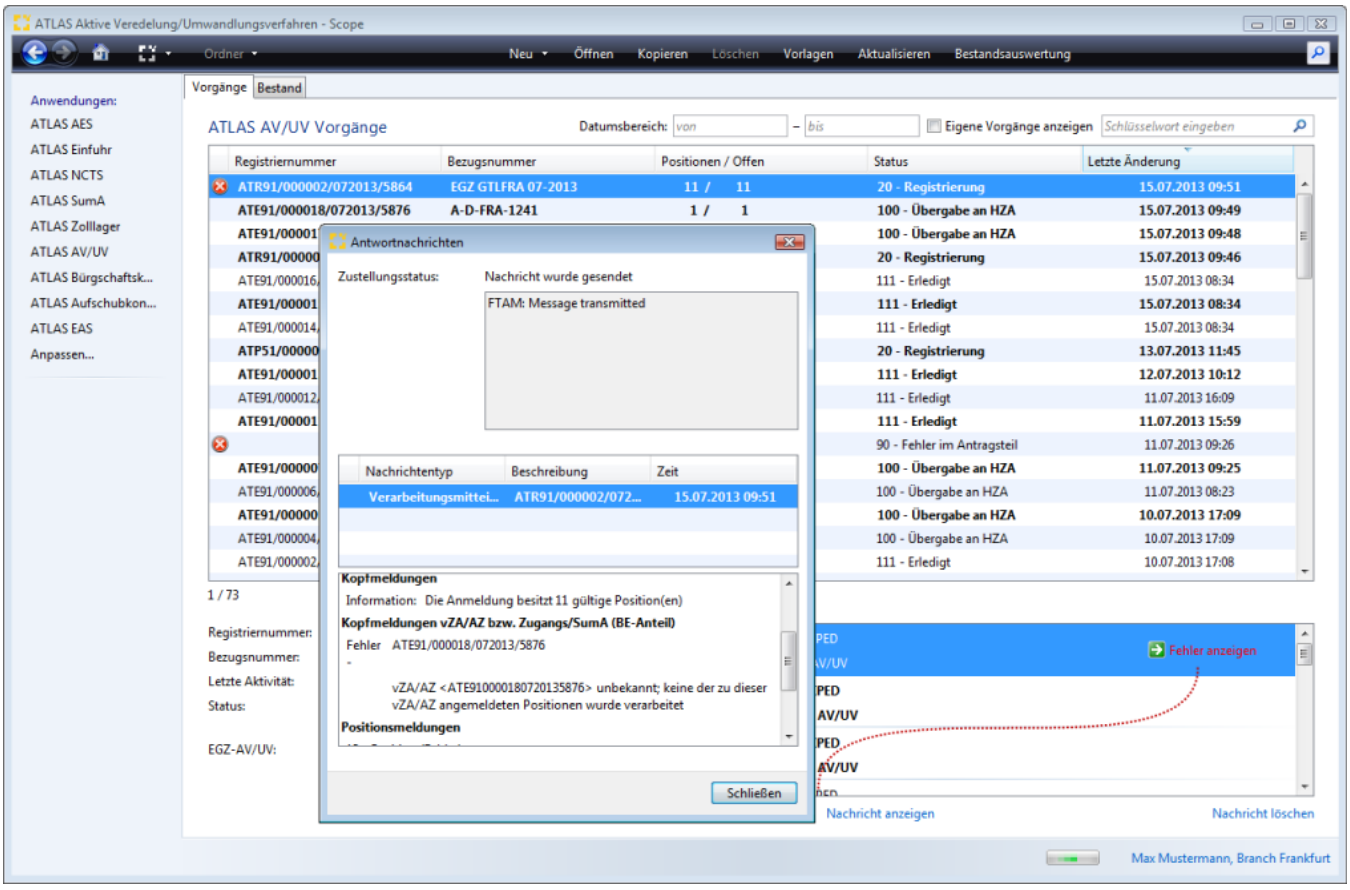

Die mit Fehler geprüften vZA/AZ-AV/UV Vorgänge können zu einem späteren Zeitpunkt erneut übermittelt werden. In unserem Beispiel wurden zwischenzeitlich keine weiteren Ergänzungen oder Änderungen übermittelt. Nachdem die Anmeldung vZA/AZ ans HZA verteilt und archiviert wurde, können die Daten erneut an den Zoll übermittelt werden. Über *Neue Nachricht* kann der Vorgang zur Bearbeitung geöffnet werden.

Copyright © 2014 Riege Software International GmbH. Alle Rechte vorbehalten.

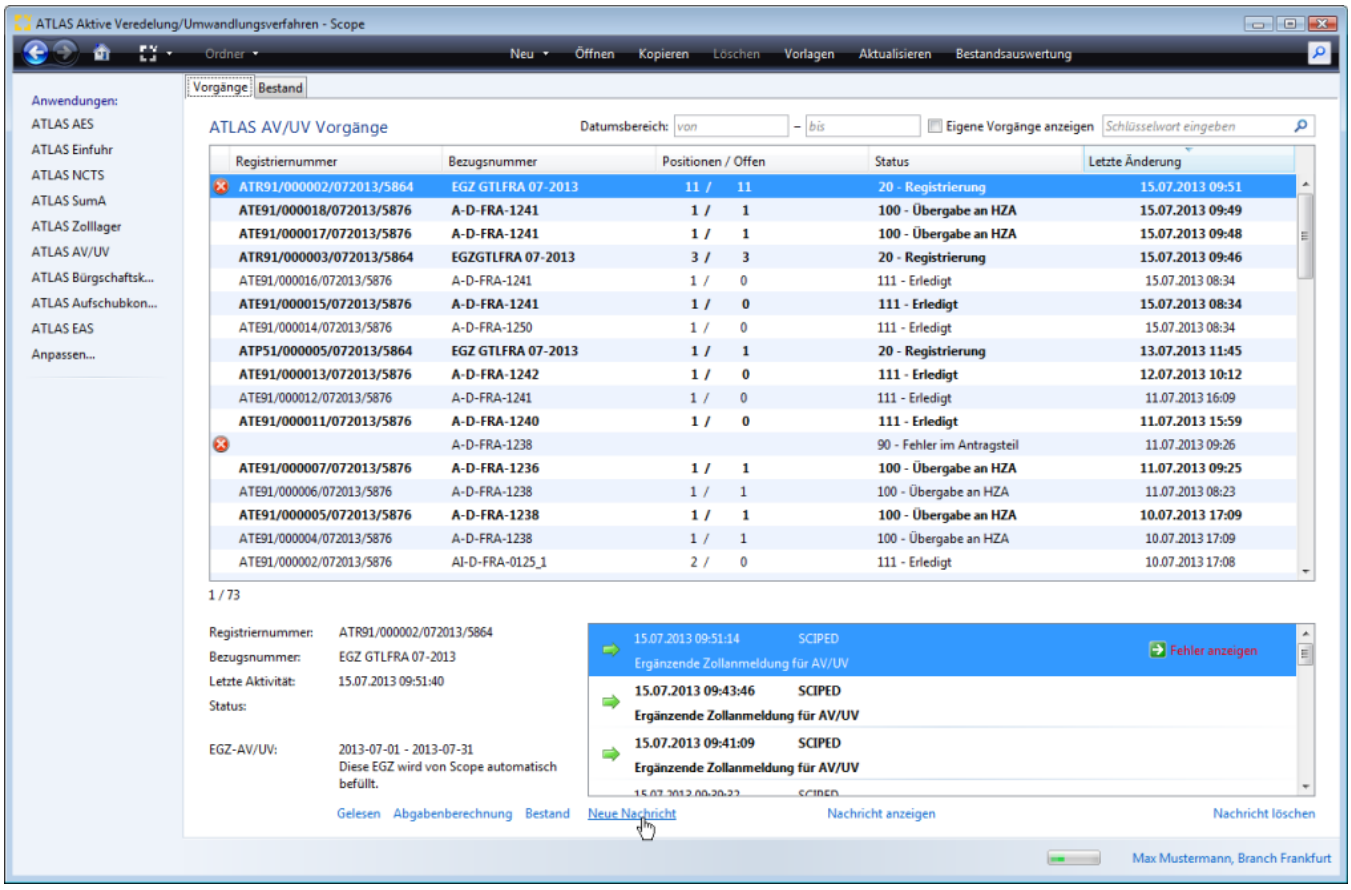

Es erscheint dann folgender Abfragedialog. Die Ergänzung der vZA/AZ-AV/UV wurde bei der ersten Übermittlung mit Fehlern geprüft, weil sie beim HZA noch unbekannt war. Wir wählen also die **Option Ergänzung**.

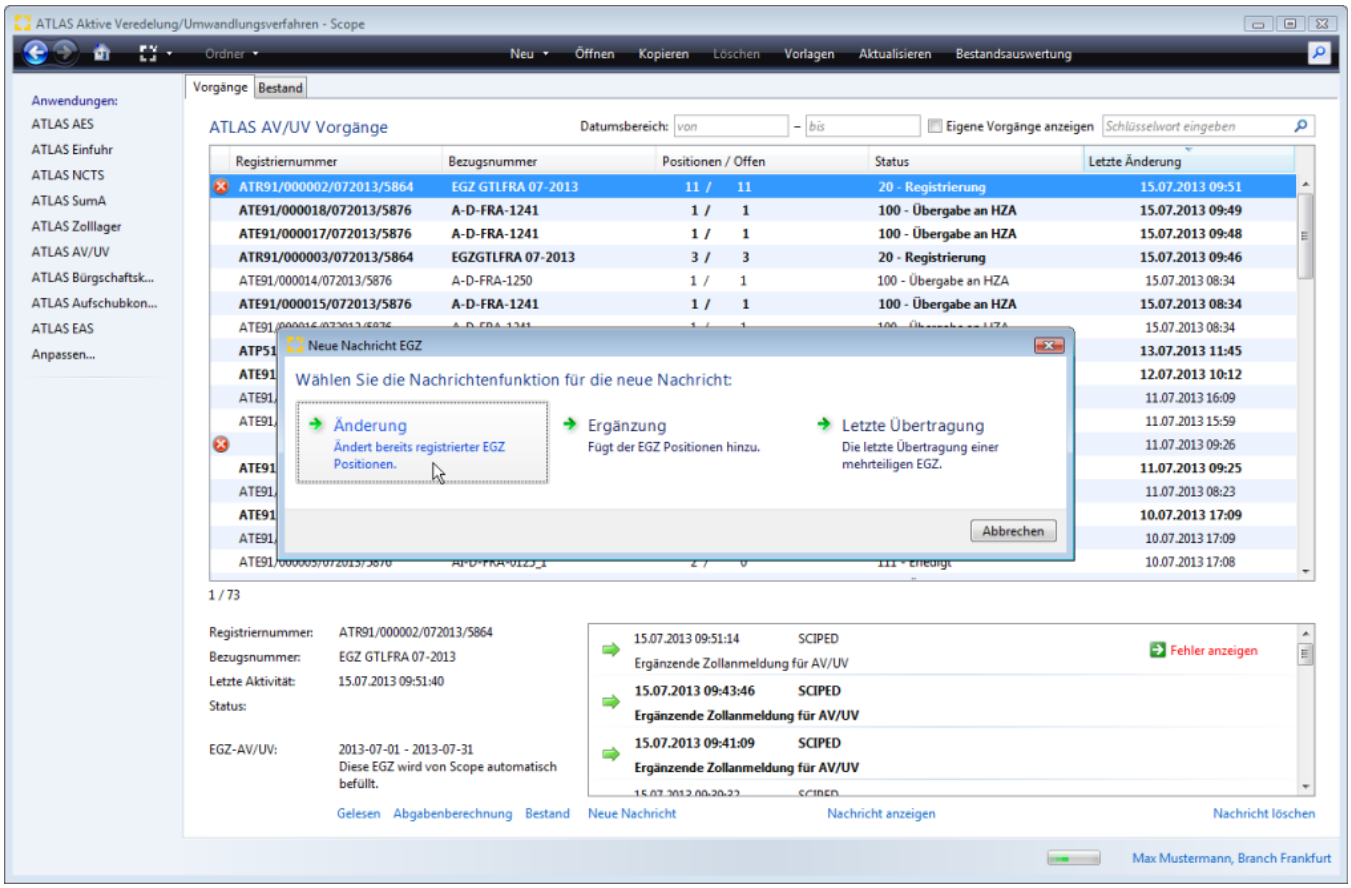

Copyright © 2014 Riege Software International GmbH. Alle Rechte vorbehalten.

Unter vZA Details muss die **betreffende vZA/AZ** nur noch **zum Senden markiert werden** (das Flag vor der Registriernummer setzen). Die Fehlermeldung könnte hier auch noch einmal durch Maustastenklick auf die rote Markierung angezeigt werden. Mit der Programmaktion **Senden** die Daten an den Zoll übermitteln.

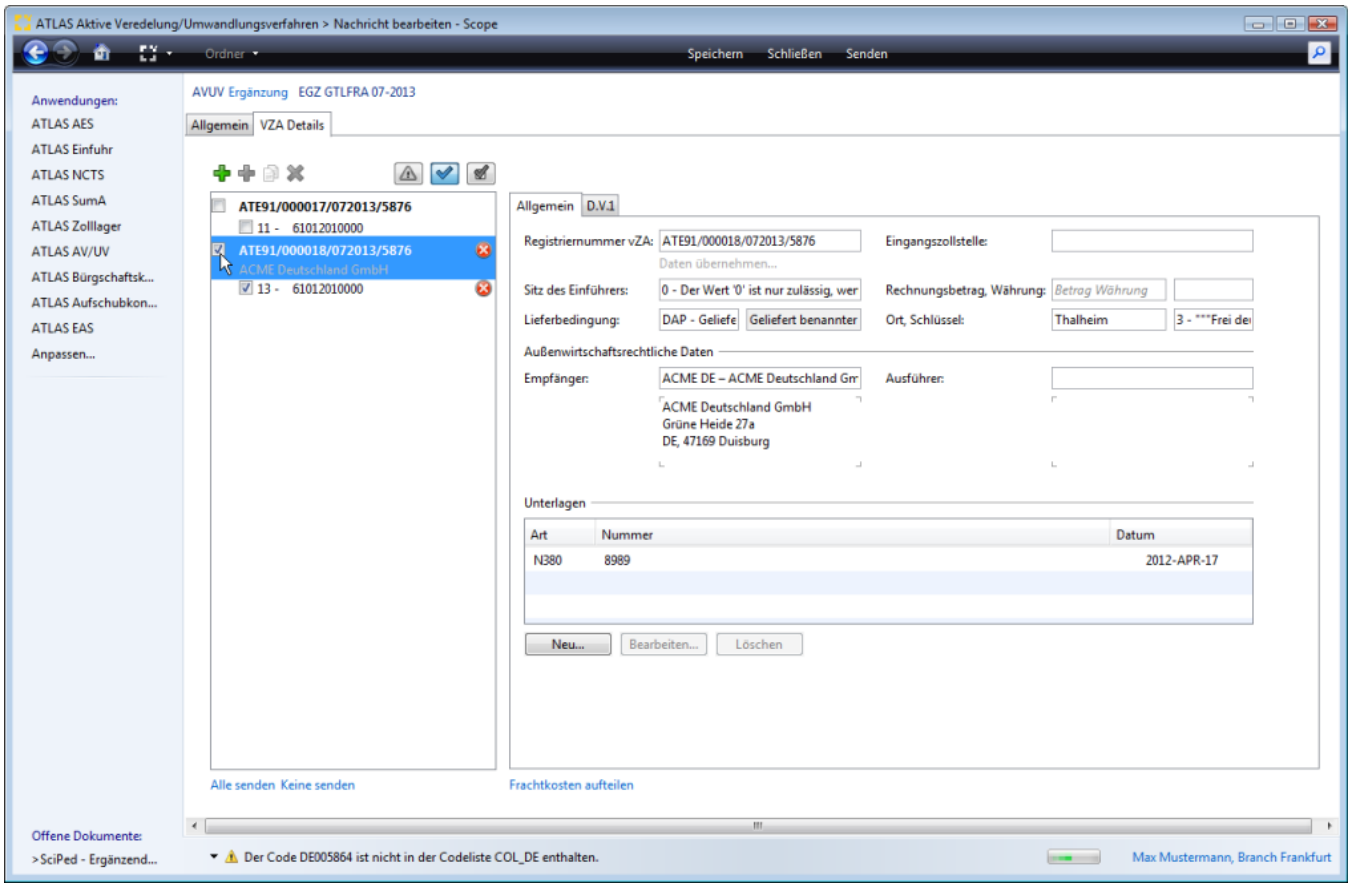

Nachdem die Daten erfolgreich verarbeitet wurden, verschwindet auch die rote Markierung vor der EGZ in der Übersicht. Der Vorgang hat den Status 20-Registrierung.

Copyright © 2014 Riege Software International GmbH. Alle Rechte vorbehalten.

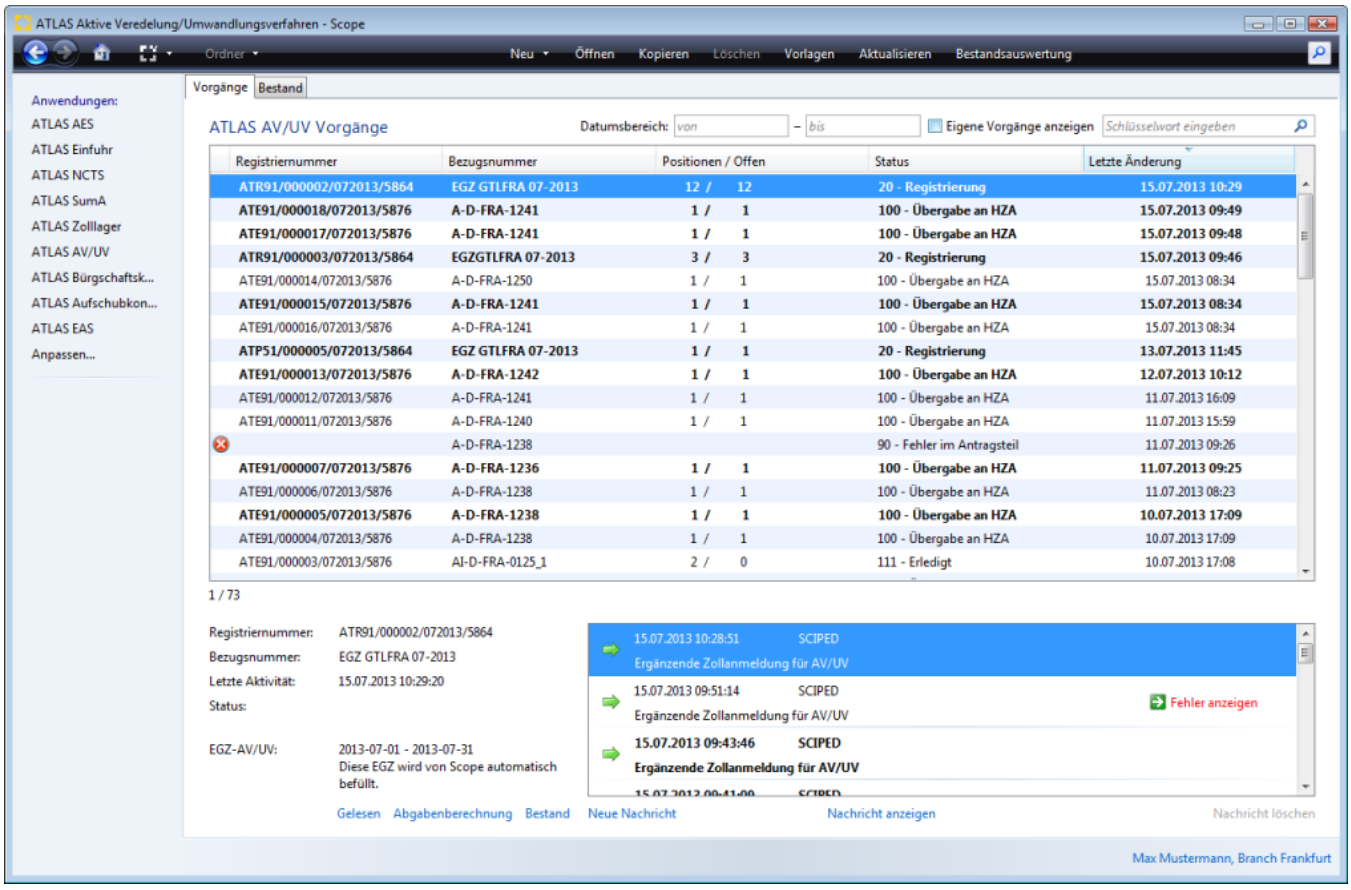

2.5 Letzte Übertragung

Die EGZ AV/UV muss am Ende des Abrechnungszeitraum abgeschlossen werden. Damit die EGZ zollseitig abgeschlossen werden kann, müssen alle Warnungen und Fehler bis dahin korrigiert werden. Eine Anmeldeposition kann erst dann abschließend festgesetzt werden, wenn sie keine berichtigungspflichtigen Fehler enthält. Den Abschluss der EGZ übermittelt man mit der Nachrichtenfunktion **"Letzte Übertragung"**. **Dazu muss beachtet werden, dass für den letzten Sendevorgang noch etwas zum Senden da sein muss, d.h. es muss noch eine Position ergänzt werden. Falls keine Position mehr verfügbar ist, muss in diesem Fall der Zoll informiert werden, damit dieser die EGZ-AV/UV durch Benutzereingabe weiterbearbeitet.**

Copyright © 2014 Riege Software International GmbH. Alle Rechte vorbehalten.

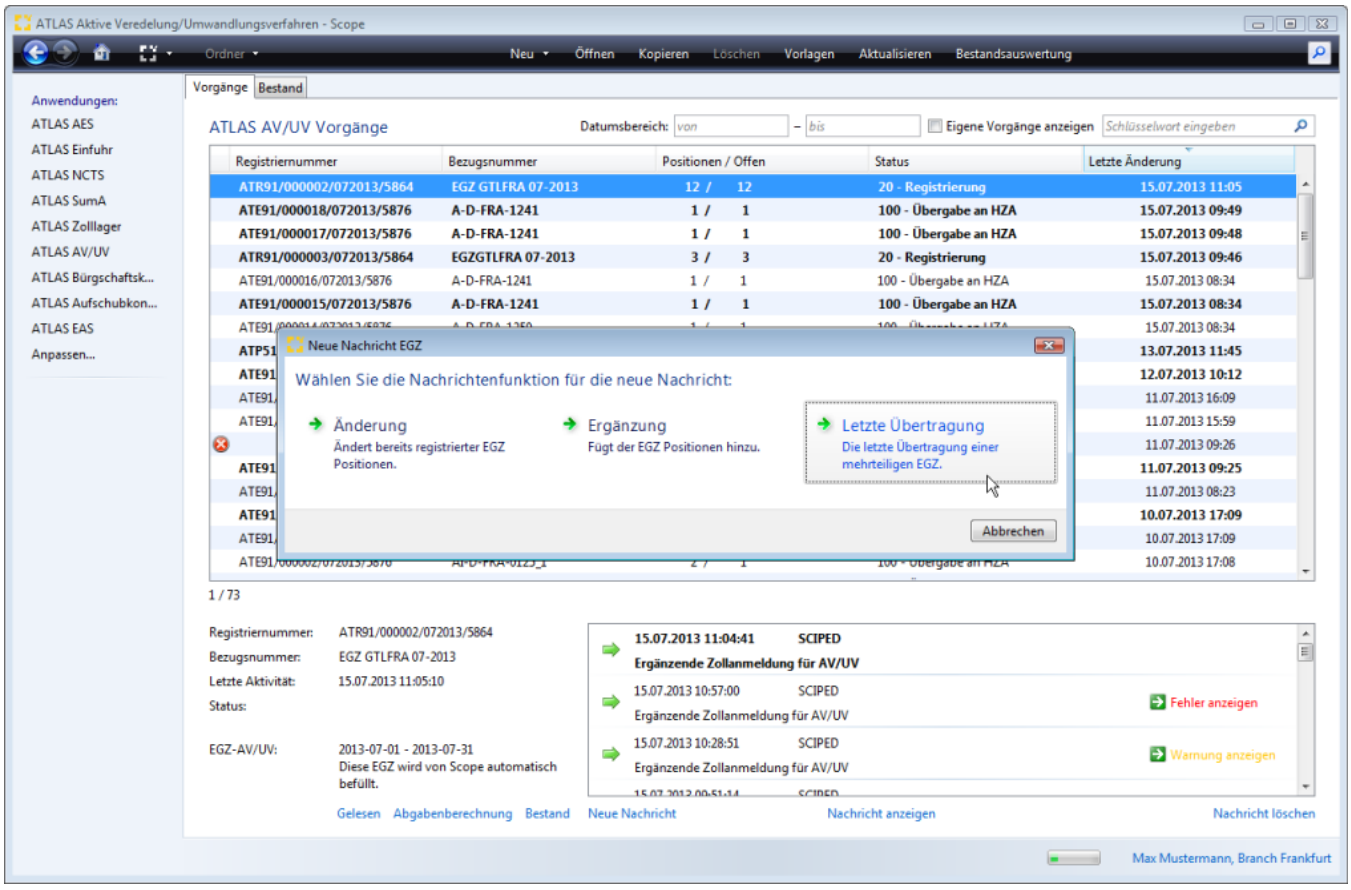

Die Daten zur letzten Position ergänzen und über die Programmaktion Senden den Zoll übermitteln.

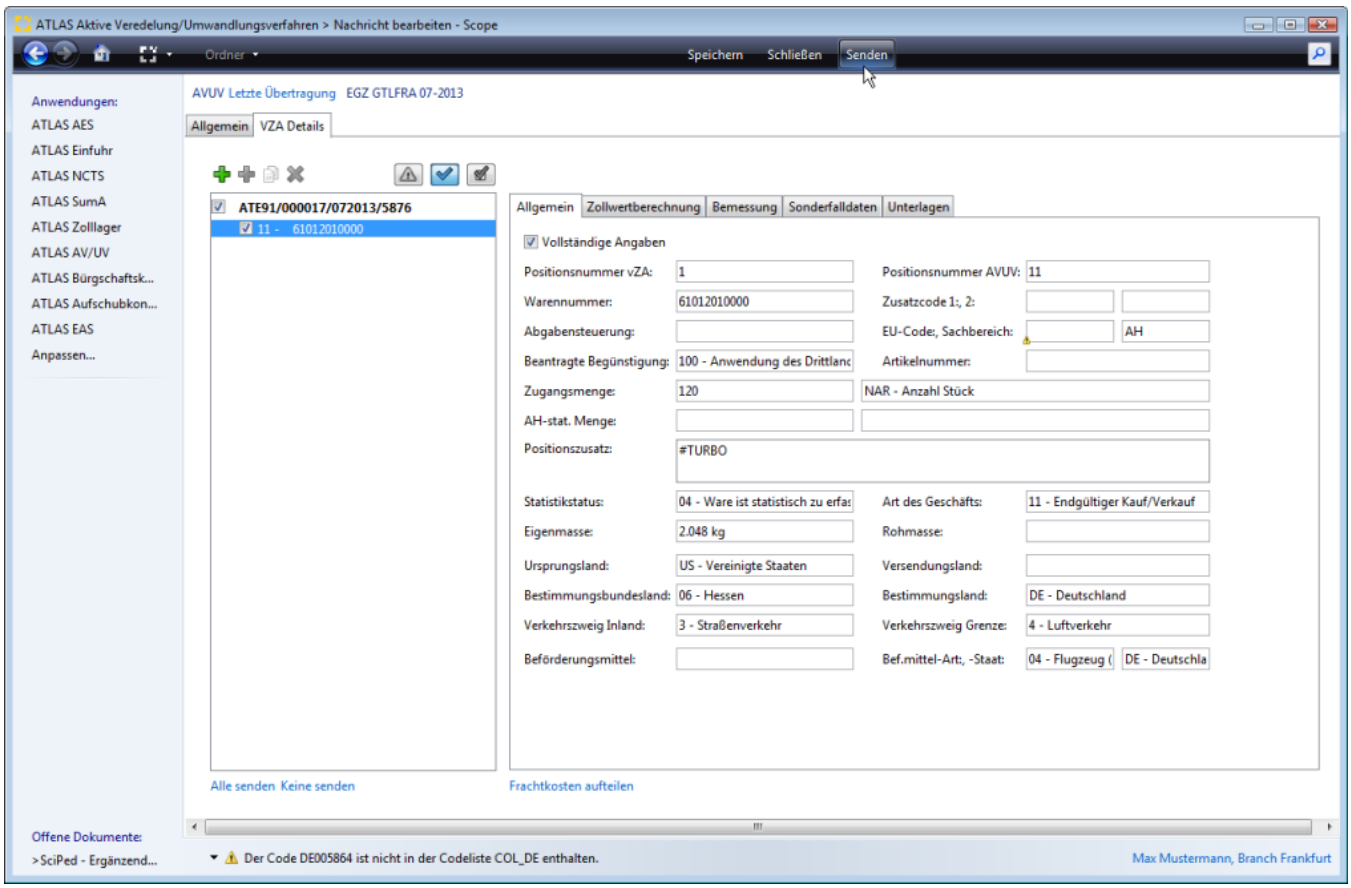

Copyright © 2014 Riege Software International GmbH. Alle Rechte vorbehalten.

Nach Prüfung der Daten erhalten wir eine Verarbeitungsmitteilung (CUSREC) vom Zollrechner. Über das Kontextmenü "Antwortnachricht zeigen" im Nachrichtenfenster, kann die Rückmeldung vom Zoll aufgerufen werden.

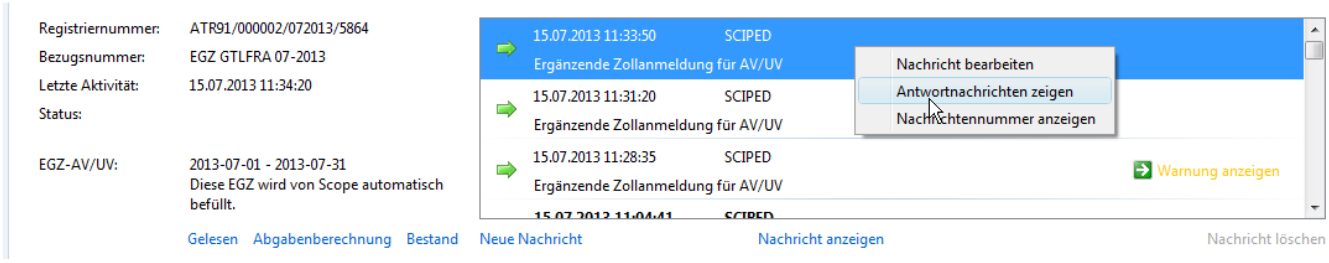

Anzeige Antwortnachricht:

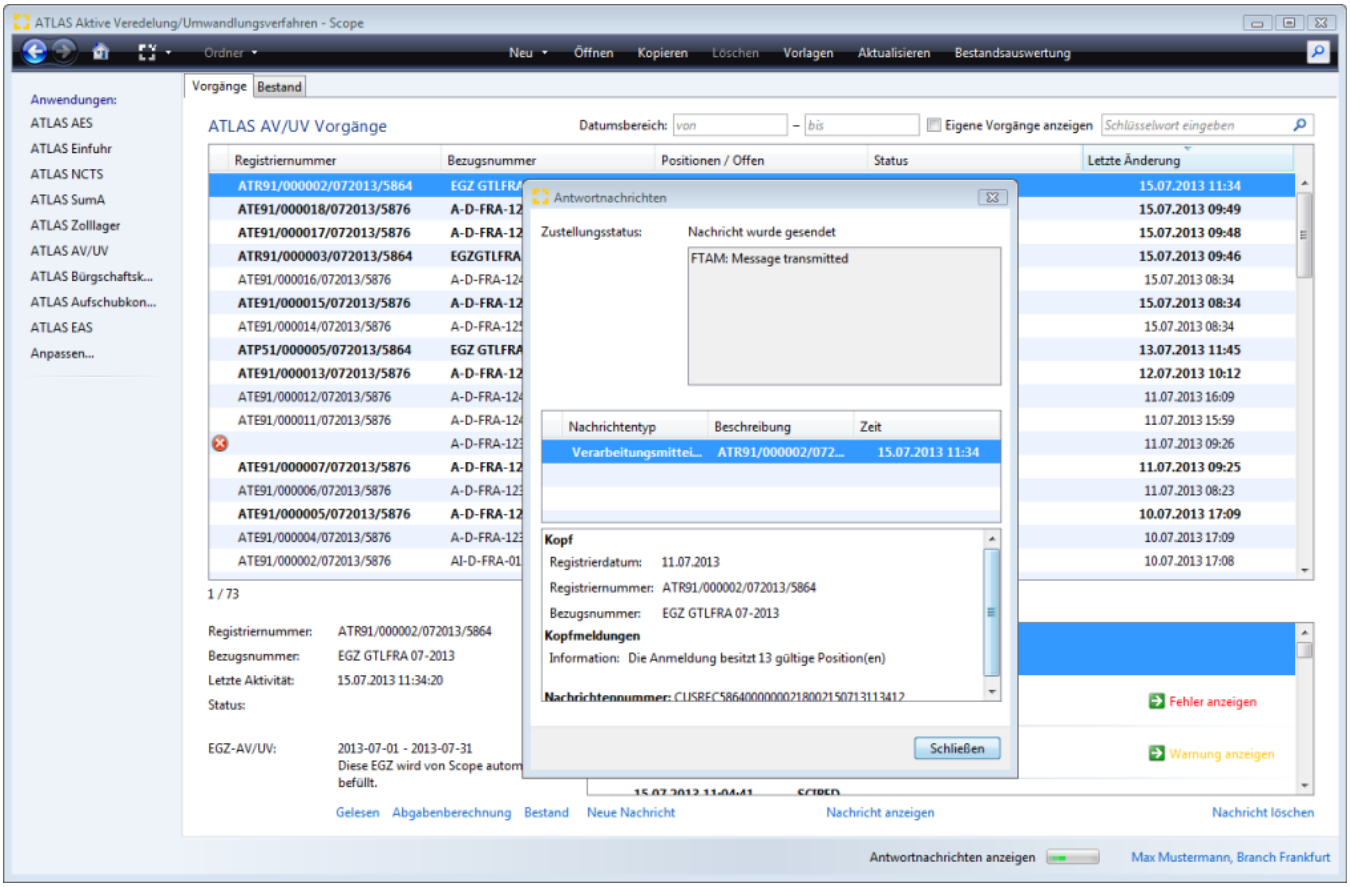

2.6 CUSTAX,NFFTAX

Die Anmeldung wird vom Zoll bearbeitet und geprüft. Mit der EDIFACT-Nachricht CUSTAX werden die Ergebnisse dieser Prüfung mitgeteilt. Es ist zu beachten, dass die CUSTAX auch für einzelne Positionen und somit mehrmals erstellt werden kann. Wurde eine Position der EGZ durch den Zoll nicht abschließend festgesetzt/anerkannt, werden zusätzlich zur EDIFACT-Nachricht CUSTAX mit der EDIFACT-Nachricht NFFTAX die Gründe für die nicht abschließende Festsetzung/Anerkennung der Bemessungsgrundlagen mitgeteilt. In der NFFTAX werden sämtliche aktuell bestehende Gründe für eine nicht abschließende Festsetzung/Anerkennung übermittelt. Nach Wegfall der Gründe für die nicht abschließende Festsetzung/Anerkennung der Bemessungsgrundlagen ohne eine abweichende Festsetzung von Einfuhrabgaben/Anerkennung der Bemessungsgrundlagen erhält der Teilnehmer von der Abrechnungszollstelle einen abschließenden Einfuhrabgabenbescheid ohne Änderung (CUSTAX). Sind mehrere Positionen einer EGZ nicht abschließend festgesetzt/anerkannt worden und fallen die Gründe für die nicht abschließende Festsetzung/Anerkennung der Bemessungsgrundlagen zu unterschiedlichen Zeitpunkten weg, erhält der Teilnehmer mehrere solcher Nachrichten. Dabei ist zu beachten, dass die Übermittlung des Wegfalls der Gründe für die nicht abschließende Festsetzung/Anerkennung mit der EDIFACT-Nachricht CUSTAX nur für das vereinfachte Verfahren, nicht aber für das Normalverfahren Gültigkeit hat.

Copyright © 2014 Riege Software International GmbH. Alle Rechte vorbehalten.

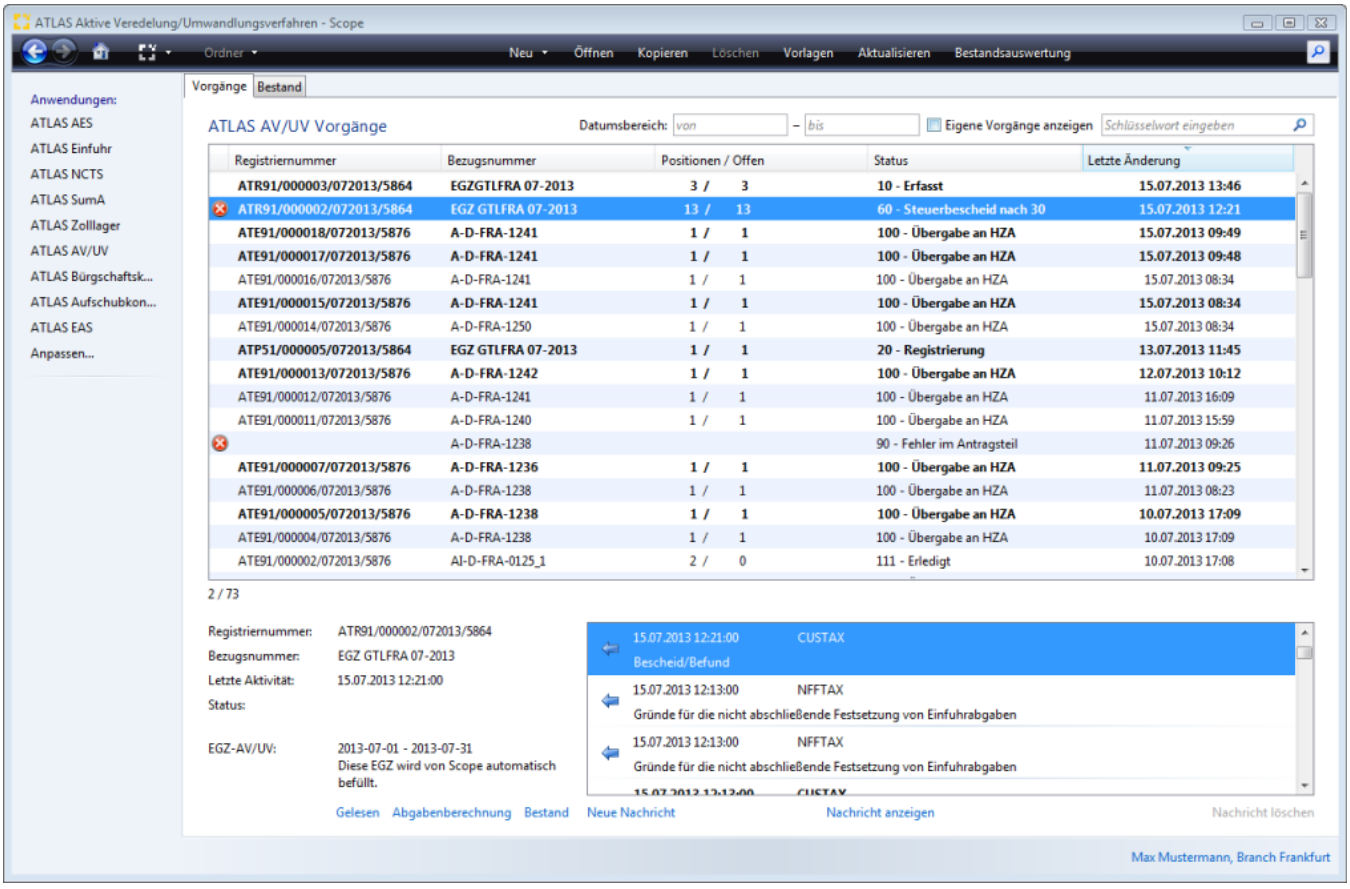

Copyright © 2014 Riege Software International GmbH. Alle Rechte vorbehalten.

(e) Statistik - ATLAS AV/UV

- Einleitung
- Beschreibung

Einleitung

Beschreibung

Fehlerhaftes Bild

Copyright © 2014 Riege Software International GmbH. Alle Rechte vorbehalten.

Bestandsliste - Statistik - ATLAS AV/UV

- Einleitung
- Beschreibung

Einleitung

Beschreibung



Copyright © 2014 Riege Software International GmbH. Alle Rechte vorbehalten.

Bewegungsliste - Statistik - ATLAS AV/UV

- Einleitung
- Beschreibung

Einleitung

Beschreibung

Fehlerhaftes Bild

Copyright © 2014 Riege Software International GmbH. Alle Rechte vorbehalten.

(i) ATLAS NEE

- Einleitung
- Beschreibung

Einleitung

Mit der Integration des Verfahrensbereichs NEE in das IT Verfahren ATLAS, können Steuerbescheide aus Nacherhebung, Erstattung, Erlass von Einfuhrabgaben dem ATLAS Teilnehmer zollseitig in elektronischer Form zur Verfügung gestellt werden (bisher in Papierform). In Scope ATLAS NEE können diese zollseitig übermittelten Steuerbescheide empfangen werden. Diese Steuerbescheide resultieren entweder aus einem Zolleinspruch des Antragsstellers, oder die Ursache ist das Ergebnis einer Zollprüfung.

Beim Empfang einer NEE Nachricht prüft das Scope System ob,

- der Bezugsvorgang (also der Antrag auf den sich die NEE bezieht) einen Sachbearbeiter UND hat ob dieser die Berechtigung für NEE hat UND ob eine Mailadresse für den Benutzer hinterlegt ist.
  - Ist dies der Fall, wird eine automatische E-Mail an den Sachbearbeiter/in gesendet.
  - Ist das nicht der Fall, wird ein E-Mail an die E-Mail Adresse, die in dem Geschäftspartner der eigenen Niederlassung hinterlegt ist gesendet.

In den vorliegenden Fall ist die Option 1) angewendet worden denn Frau Klatte hatte nach eigenen bekunden einen Mail erhalten.

Begriffserklärungen

Nacherhebung Eingangsabgaben - Abgabenbescheid

Stellen die Zollbehörden oder der Beteiligte fest, dass Abgaben irrtümlich nicht oder zu niedrig angefordert wurden, muss die unrichtige Abgabenfestsetzung korrigiert werden. Dies geschieht durch eine "Nacherhebung" beim Abgabenschuldner. Nacherhoben wird der Differenzbetrag zwischen dem ursprünglich festgesetzten Abgabenbetrag und dem tatsächlich geschuldeten Abgabenbetrag. Artikel 220 und 221ZK. Der Nacherhebungsbetrag wird dem Betroffenen durch das zuständige Hauptzollamt mit einem neuen Bescheid mitgeteilt.

Erstattung, Erlass von Eingangsabgaben - Abgabenbescheid

Erlass bedeutet, dass auf die Entrichtung eines angeforderten, aber noch nicht gezahlten Abgabenbetrages verzichtet wird. Von Erstattung spricht man, wenn ein bereits entrichteter Abgabenbetrag zurückgezahlt wird. Artikel 220 und 221 ZK .Gründe für einen Antrag auf Erstattung, Erlass: z. B. Schreib- oder Rechenfehler im Abgabenbescheid oder die Anwendung zu hoher Abgabensätze, Waren die irrtümlich in ein falsches Zollverfahren überführt wurden, oder eine Präferenz wird nachträglich gewährt. Die rechtlichen Grundlagen für den Erlass bzw. die Erstattung von Einfuhr- oder Ausfuhrabgaben enthalten die Artikel 235-242 ZK sowie die Artikel 878-909 ZK-DVO. (Die Einfuhrumsatzsteuer wird in der Regel nicht erlassen oder erstattet, wenn der Abgabenschuldner zum Vorsteuerabzug berechtigt ist). In der Regel ist ein schriftlicher Antrag notwendig (Vordruck 0223). Zuständig ist das HZA , das den Bescheid erlassen hat.

Beschreibung

Programmaktionen
Filter- und Suchfunktion
Informationsfeld
Nachrichtenfenster

Im IT Verfahren ATLAS werden diese Einfuhrabgabenbescheide als Nachricht (SRATAX) an den Teilnehmer übermittelt. Der Vorgang erhält eine Registriernummer (ATS). Zum Aufruf des Einfuhrabgabenbescheid, genügt ein Doppelklick auf die eingearbeitete Nachricht im unteren Tabellenfenster und der Steuerbescheid (PDF-Datei) wird geöffnet, kann geprüft und ggf. gedruckt werden. Im Homeview ATLAS NEE gibt es auch die Möglichkeit einen Vorgang als erledigt zu markieren" (rechter Maustastenklick auf den Vorgang), was die Bearbeitung aller NEE Nachrichten in der Übersicht erleichtert.

Copyright © 2014 Riege Software International GmbH. Alle Rechte vorbehalten.

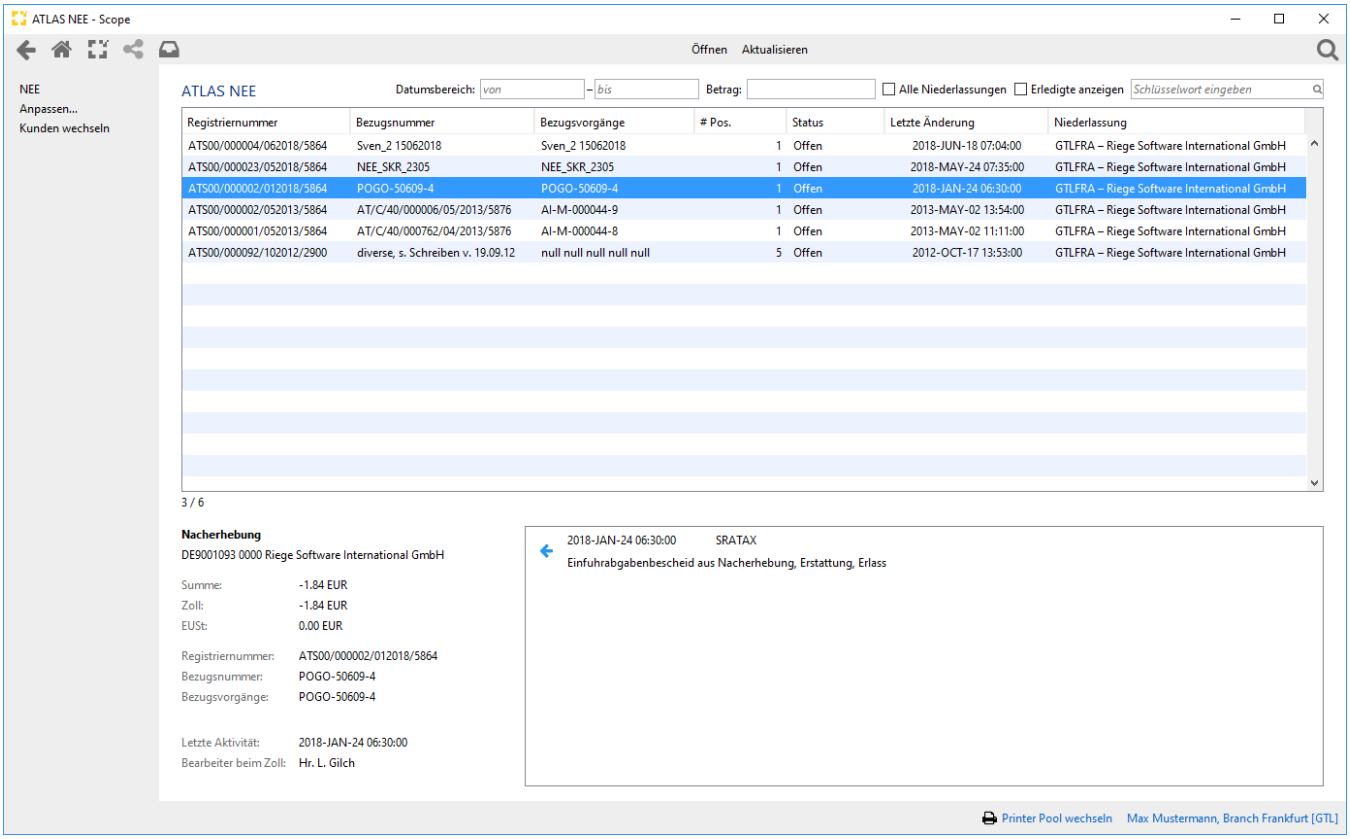

Programmaktionen

Öffnen

Mit der Programmaktion "Öffnen" kann ein in der Übersicht markierter NEE Vorgang geöffnet werden.

Aktualisieren

Mit der Programmaktion "Aktualisieren" kann ein Refresh auf die Übersicht Scope ATLAS NEE gemacht werden.

Filter- und Suchfunktion

Datumsbereich von-bis

Hier können NEE Vorgänge nach einem bestimmten Zeitfenster (Datum von - bis) gefiltert werden.

Betrag

Nach den Beträgen 'Zoll' und ''EUSt' kann über Eingabe eines Wertes in dieses Feld gesucht werden (nur exakte Suche).

Erledigte Anzeigen

Wurden Vorgänge als erledigt markiert, können sie wieder "sichtbar" gemacht werden, indem dieses Flag gesetzt wird.

Schlüsselwort eingeben

Hier kann durch Eingabe eines Suchbegriffs nach einem Vorgang gesucht werden (z. B. Bezugsnummer, Registriernummer, Bezugsvorgänge)

Informationsfeld

Auf der Linken Seite befindet sich das Informationsfeld. Hier werden die Art des Verfahrens N-Nacherhebng / E-Erlass / E-Erstattung in Fett angezeigt.

Des Weiteren wird die EORI des NEE Empfänger angezeigt sowie die Gesamtsummer und die Aufsplittung in EUSt. und Zoll.

Darüberhinaus bietet die Ansicht noch die Registriernummer der SRATAX, die Bezugsnummer und die Bezugsvorgänge.

Als nützliches Extra wird auch der Bearbeiter beim Zoll mit angezeigt, so dass dieser bei Rückfragen direkt angesprochen werden kann.

Copyright © 2014 Riege Software International GmbH. Alle Rechte vorbehalten.

Nachrichtenfenster

Zu jedem Vorgang wird auch ein Nachrichtenfenster mit der Sratax angezeigt. Darüberhinaus werden auch die Informationen zu der 'Art des Bescheids' angezeigt (Nacherhebung, Erstattung) und die Beträge.

Kontextmenü Homeview

Im Homeview ATLAS NEE können durch rechten Maustastenklick folgende Aktionen zu einem Vorgang aufgerufen werden.

Öffnen

Der markierte Vorgang kann geöffnet werden.

Als erledigt markieren

Der markierte Vorgang kann manuell erledigt werden. Der Vorgang ATLAS NEE wird dann nicht mehr im Homeview angezeigt. Setzt man den Haken "Erledigte anzeigen" im Homeview, wird der Vorgang wieder angezeigt. Mit dem Kontextmenü kann dann der Status auch wieder auf offen gesetzt werden.

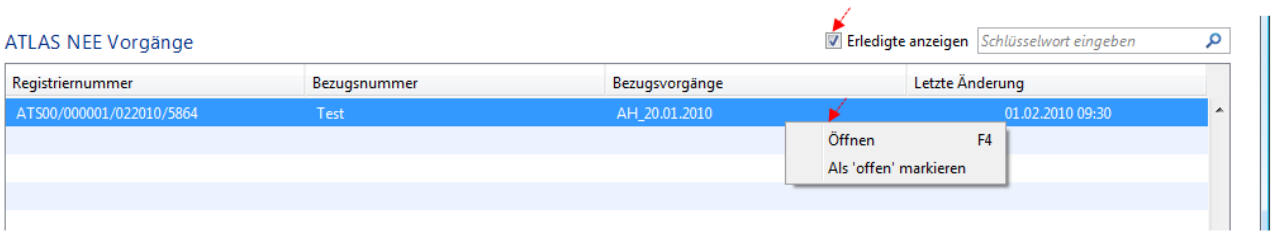

Copyright © 2014 Riege Software International GmbH. Alle Rechte vorbehalten.

(j) ATLAS Aufschubkontrolle

- Einleitung
- Beschreibung

Einleitung

Die im Laufe eines Kalendermonats buchmäßig erfassten und aufgeschobenen Abgabenbeträge sind spätestens am 16.Tag des darauf folgenden Kalendermonats durch den Aufschubnehmer an die Bundeskasse Trier zu entrichten. Bei der Aufschubkontrolle geht es darum, nachzuhalten, welche Beträge auf einem Aufschubkonto in einem gewissen Zeitraum aufgeschoben worden sind, da das Aufschubkonto bei Fälligkeit dieser Beträge (zum 16. des Folgemonats) eine ausreichende Deckung aufweisen muss.

Beschreibung

Programmaktionen
Aufschubkontrolle - Niederlassungen auswählen
Suche nach Zeitraum - Schlüsselwort
Summen Zoll/EUSt
Aufschubkontrolle - Details

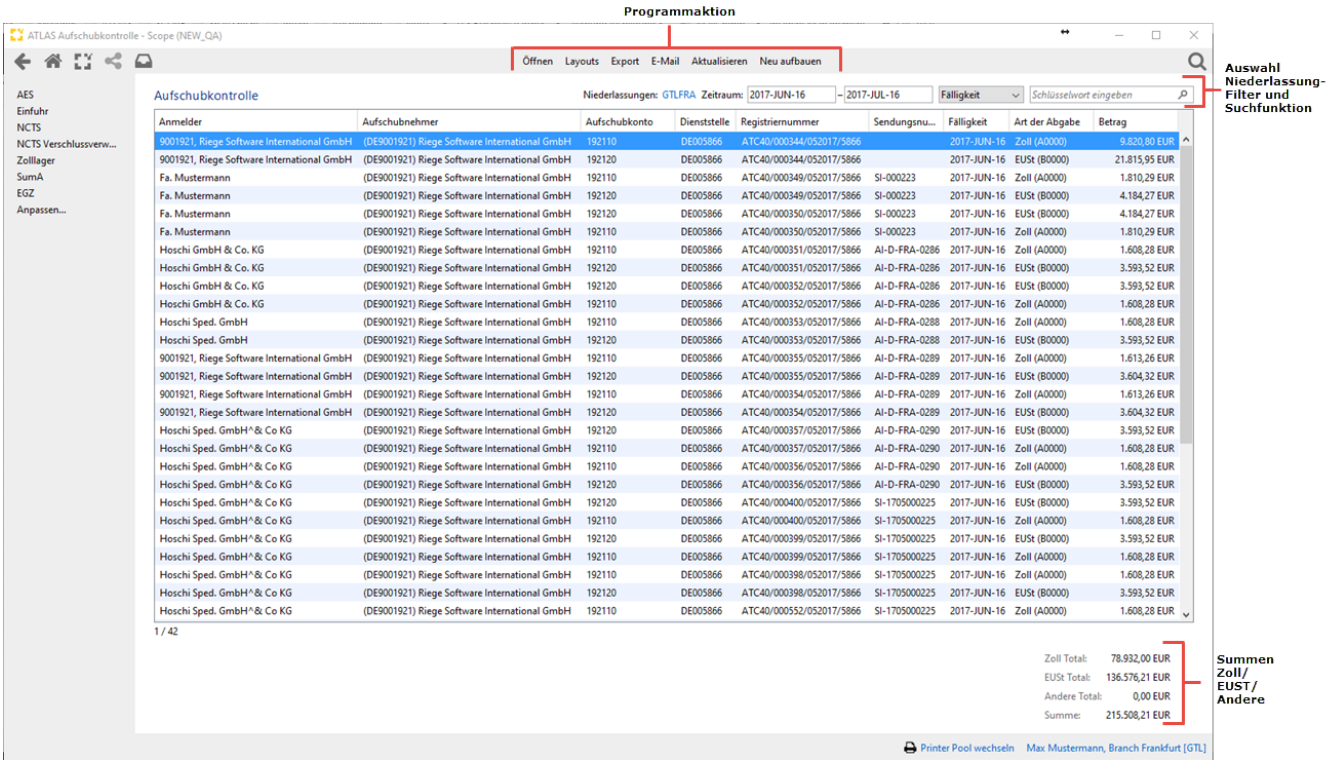

Programmaktionen

Öffnen

Mit der Programmaktion "Öffnen" kann ein in der Übersicht markierter Vorgang geöffnet werden.

Layouts

Mit der Programmaktion "Layouts" kann man bei der Bearbeitung der Aufschubkontrolle direkt in die Scope Anwendung Statistik Layout Verwaltung wechseln. Hier kann das Layout für eine Statistik definiert werden, welche Werte in welcher Spaltenreihenfolge geschrieben werden sollen.

Export

Copyright © 2014 Riege Software International GmbH. Alle Rechte vorbehalten.

Mit der Programmaktion "Export" können die ausgewählten Daten der Aufschubkontrolle als **Excel-Datei** exportiert werden. Für den Export kann dann auch ein **Layout** ausgewählt werden.

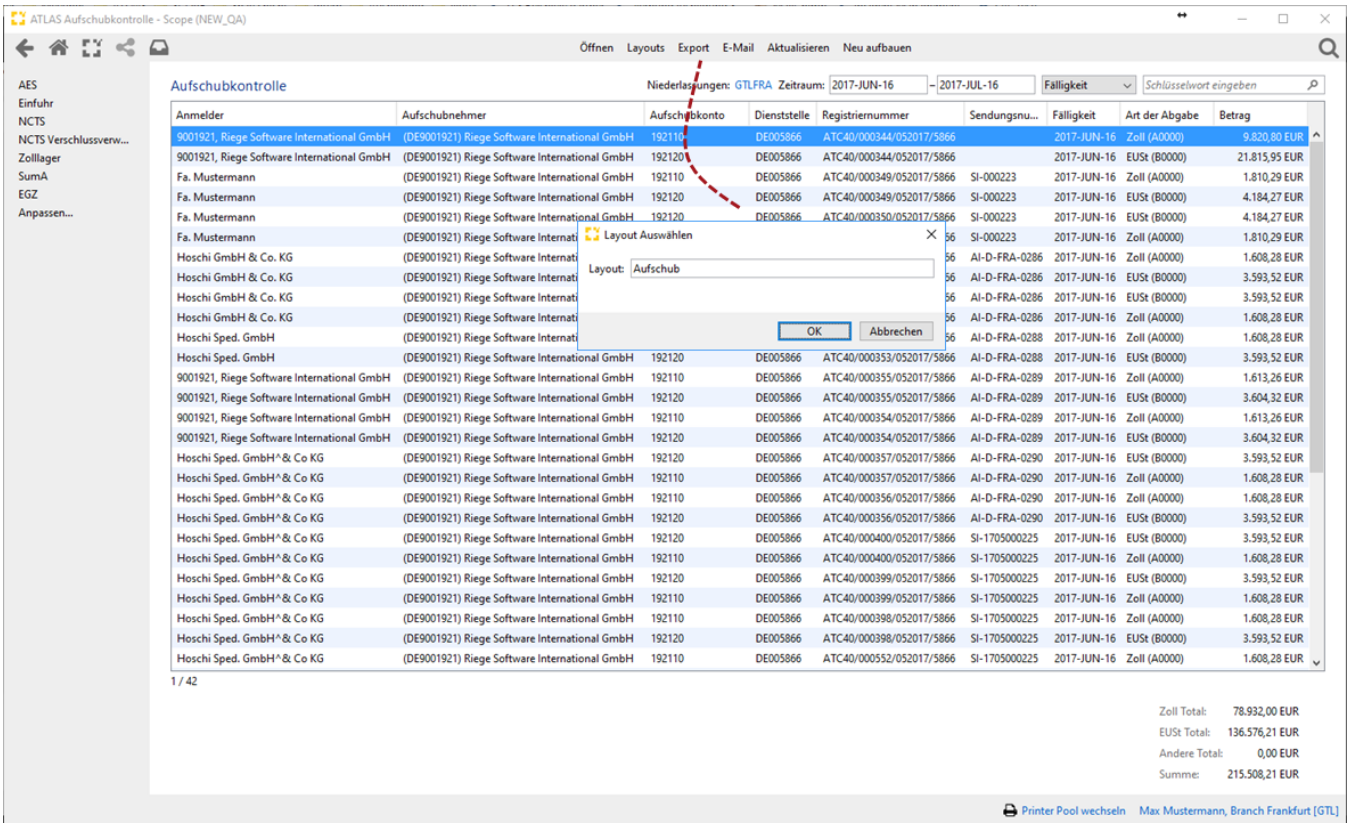

E-Mail

Mit der Programmaktion "E-Mail" können können die ausgewählten Daten der Aufschubkontrolle direkt per Mail als **Excel-Datei** an eine definierte E-Mail Adresse versandt werden. Als Default wird hier die E-Mail Adresse des aktuellen Anwenders gesetzt. Für die Anordnung der Daten in der **Excel-Datei** kann dann auch ein **Layout** ausgewählt werden.

Copyright © 2014 Riege Software International GmbH. Alle Rechte vorbehalten.

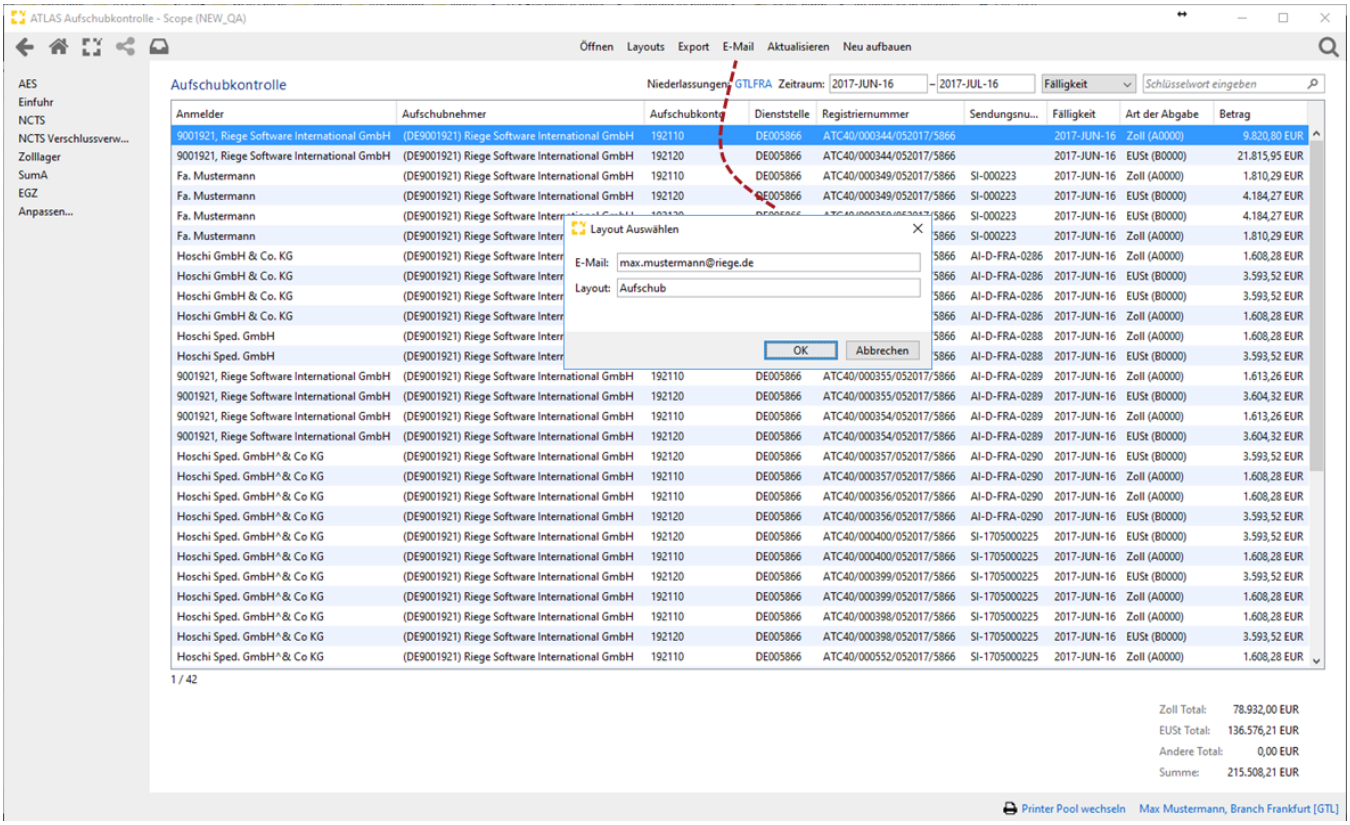

Aktualisieren

Mit der Programmaktion "Aktualisieren" kann ein Refresh auf die Benutzeroberfläche der Aufschubkontrolle gemacht werden.

Aufschubkontrolle - Niederlassungen auswählen

Mit der Funktion "Niederlassungen auswählen" können eine oder mehrere Niederlassungen ausgewählt werden, für die ein Ergebnis ausgewertet werden soll. Die Auswahlmöglichkeit der Niederlassungen ist dabei auf die Niederlassungen beschränkt, zu denen der Anwender auch Zugang hat. Eine Auswahl kann mit den Schaltflächen Hinzufügen oder Entfernen getroffen werden.

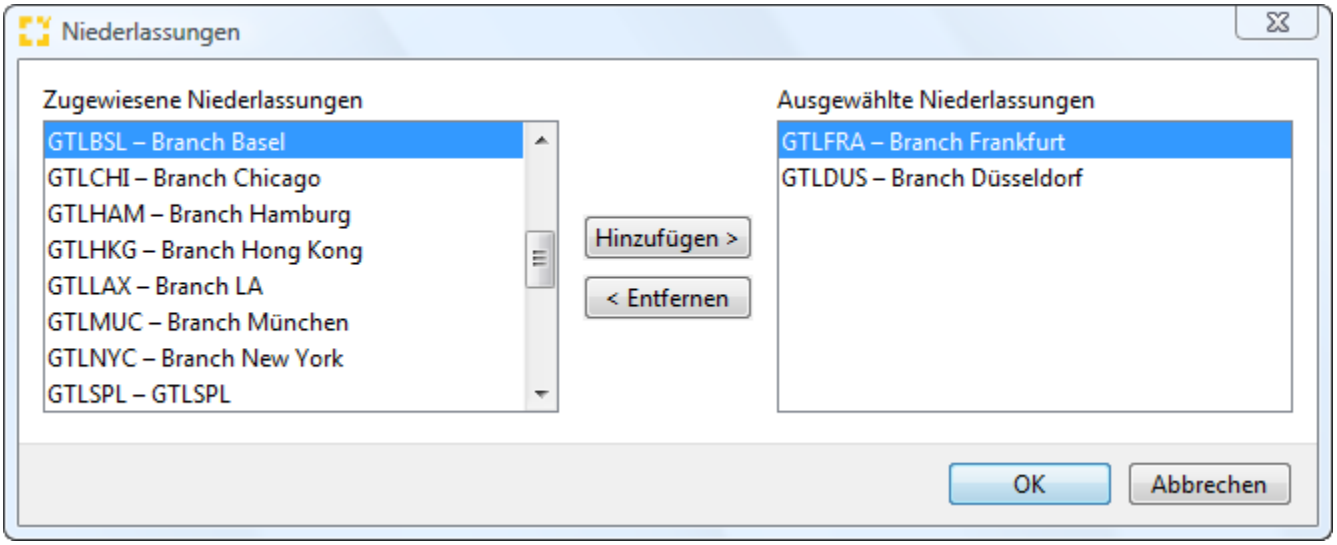

Suche nach Zeitraum - Schlüsselwort

Für die Auswahl des gesuchten Zeitraums, kann ein Datumsbereich von - bis angegeben werden. Es kann nach Fälligkeitsdatum oder nach Datum des Steuerbescheides gesucht werden. Im Feld
Schlüsselwort eingeben kann zur Suche auch ein Schlüsselwort eingegeben werden (z.B. Kontonummer, TIN, oder Registriernummer).

Copyright © 2014 Riege Software International GmbH. Alle Rechte vorbehalten.

Bei **Fälligkeit** wird der Zeitraum vom 16. des aktuellen Monats bis 16. des Folgemonats vorbelegt. Bei **Steuerbescheide** wird der 1. des Monats bis zum letzten des Monats vorbelegt.
Die Einstellung bleibt so lange als default bestehen, bis der Benutzer sich ausloggt. D.H. gibt er ein Datum ein und verlässt die Applikation und kehrt zu einem späteren Zeitpunkt in diese zurück, sind seine zuvor eingestellten Daten noch vorhanden.

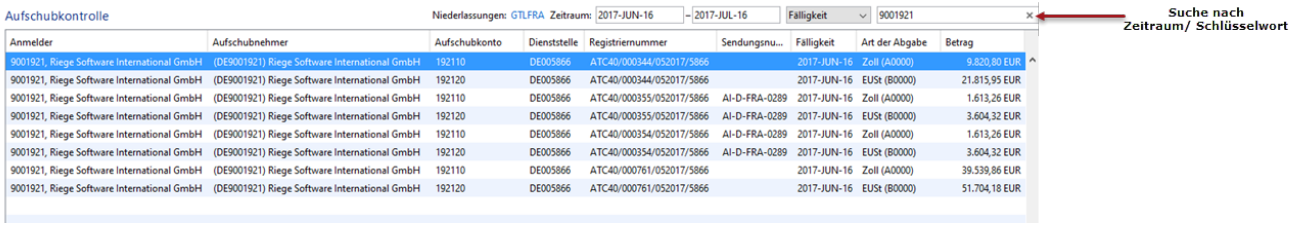

In der Tabellenübersicht zur Aufschubkontrolle können darüber hinaus zu jeder Spaltenüberschrift die Daten auf- und absteigend sortiert werden durch linken Maustasten-Klick auf die Spaltenüberschrift. Nachstehend werden die Bezeichnungen der Spaltenüberschriften erläutert:

Anmelder

Anzeige Name und Zollnummer des Zollwertanmelders

Aufschubnehmer

Anzeige Name und Zollnummer des Aufschubnehmers

Aufschubkonto

Anzeige Kontonummer des Aufschubnehmers bei der Bundeskasse.

Dienststelle

Anzeige der Abfertigungszolldienststelle

Registriernummer

Anzeige der Registriernummer

Sendungsnummer

Anzeige der Sendungsnummer

Fälligkeit

Anzeige des Fälligkeitsdatums der aufgeschobenen Abgabenbeträge

Art der Abgabe

Anzeige der Abgabenart (z.B. Zoll, EUSt)

Betrag

Anzeige der Höhe des Abgabenbetrages.

Summen Zoll/EUSt

In der Benutzeroberfläche der Aufschubkontrolle werden auch die Summen Zoll, EUSt, bzw. die Summe aus beiden Werten entsprechend der ausgewählten Daten angezeigt.

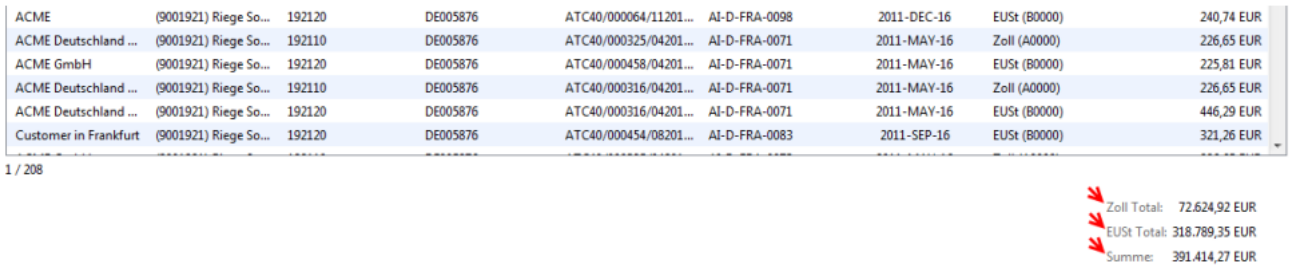

Copyright © 2014 Riege Software International GmbH. Alle Rechte vorbehalten.

Zoll Total

Anzeige der Summe der Zoll Abgaben im Zeitraum des ausgewählten Zeitfensters.

EUSt Total

Anzeige der Summe der EUSt Abgaben im Zeitraum des ausgewählten Zeitfensters.

Summe

Anzeige der Gesamt Summe der aufgeschobenen Abgabenbeträge im Zeitraum des ausgewählten Zeitfensters.

Aufschubkontrolle - Details

Mit Doppelklick auf einen markierten Vorgang in der Benutzeroberfläche, können die Details aufgerufen werden. Ist der Vorgang in der Branch angelegt, kann über die angezeigte Registriernummer der Vorgang in ATLAS Einfuhr geöffnet werden.

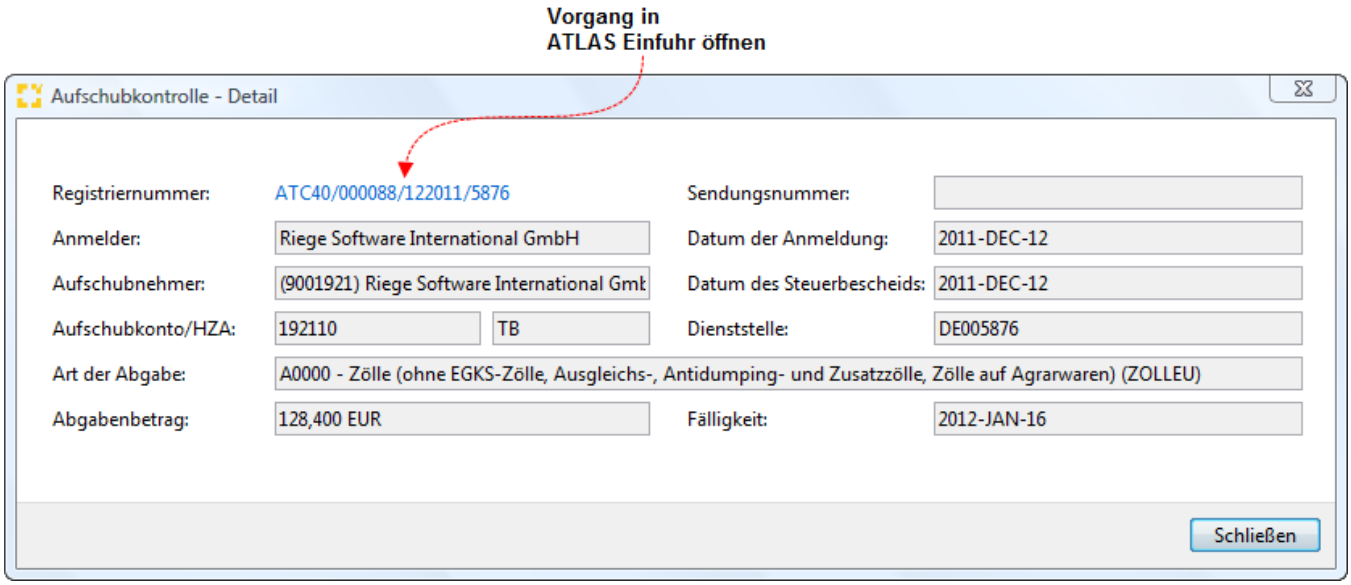

Copyright © 2014 Riege Software International GmbH. Alle Rechte vorbehalten.

(k) ATLAS Buergschaftskontrolle

- Einleitung
- Beschreibung

Einleitung

Die ATLAS Bürgschaftskontrolle in Scope bietet eine Live Überwachung der Bürgschaften im NCTS Verfahren. Die Be- und Entlastungen der Bürgschaften bei Eröffnung und Beendigung eines Versandverfahrens werden online verbucht. Bei Überschreitung der Bürgschaftssumme wird der Anwender systemseitig gewarnt. In der Benutzeroberfläche der Bürgschaftskontrolle werden alle Sicherheiten angezeigt, auch für unterschiedliche Hauptverpflichtete. Über die Suche kann eingegrenzt werden nach dem Hauptverpflichteten (TIN und/oder Name), dem Branch-Code (der Branch, die für die Anmeldung verantwortlich ist), der GRN die belastet wurde und der Sendungsnummer. Es sind auch Kombinationen bei der Suche möglich. In der Übersicht ist die Checkbox "Offene anzeigen" als Standard aktiviert, so werden nur die offenen Sicherheiten angezeigt. Wird die Checkbox abgewählt werden alle Vorgänge angezeigt für den aktuellen Monat. Über den Actionlink "Exportieren" können die ausgewählten Daten in eine Excel Datei exportiert werden. Bei der Belastung für unterschiedliche Hauptverpflichtete, wird dabei beim Export für jeden Hautverpflichteten ein eigenes Excel-Sheet erzeugt.

Beschreibung

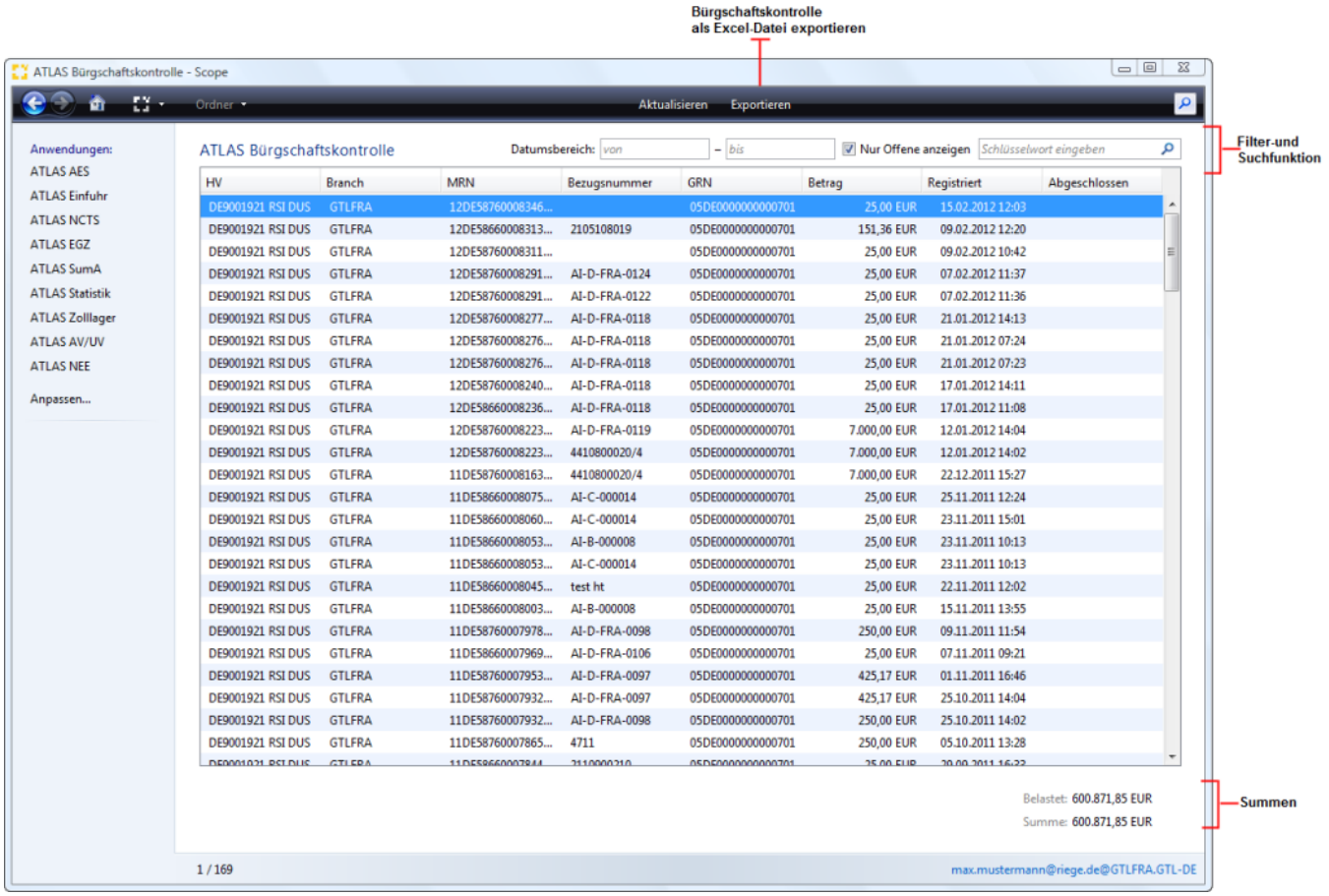

Bürgschaftskontrolle Exportieren

Über den Actionlink "Exportieren" können die ausgewählten Daten in eine Excel Datei exportiert werden. Bei der Belastung für unterschiedliche Hauptverpflichtete, wird dabei beim Export für jeden Hauptverpflichteten ein eigenes Excel-Sheet erzeugt.

Copyright © 2014 Riege Software International GmbH. Alle Rechte vorbehalten.

	A	B	C	D	E	F	G	H
1		Hauptverpflichteter	9001921 Global Transport Logistics Frankfurt					
2	**Branch**	**MRN**	**Sendungs-Nr.**	**Sicherheit**	**MRN erhalten**	**abgeschlossen**	**Warenwert**	**GRN**
3	GTLFRA	11DE587600072959M0	AI-D-FRA-0069	25.00	2011-04-15	2011-04-15	100.00	05DE0000000000701
4	GTLFRA	11DE586600072954M7	AI-H-10-10-3-0053	25.00	2011-04-14		100.00	05DE0000000000701
5	GTLFRA	11DE586600072953M8	AI-H-11-04-3-0067	25.00	2011-04-14		100.00	05DE0000000000701
6	GTLFRA	11DE586600072952M9	AI-H-11-04-3-0062	25.00	2011-04-14		100.00	05DE0000000000701
7	GTLFRA	11DE586600072951M0	AI-H-10-10-3-0051	25.00	2011-04-14		100.00	05DE0000000000701
8	GTLFRA	11DE586600072950M0	AI-H-10-10-3-0051	25.00	2011-04-14		100.00	05DE0000000000701
9	GTLFRA	11DE587600072949M6	AI-D-11-10-3-0053	25.00	2011-04-14	2011-04-14	100.00	05DE0000000000701
10	GTLFRA	11DE587600072948M7	AI-D-11-10-3-0052	25.00	2011-04-14		100.00	05DE0000000000701
11	GTLFRA	11DE586600072917M6	AI-H-10-10-3-0051	25.00	2011-04-14		100.00	05DE0000000000701
12	GTLFRA	11DE587600072789M0	RSIATT2105108018	25.00	2011-04-12		1.00	05DE0000000000701
13	GTLFRA	11DE587600072786M2	AI-D-11-10-3-0051	25.00	2011-04-12		100.00	05DE0000000000701
14	GTLFRA	11DE587600072782M6	AI-D-11-10-3-0054	25.00	2011-04-12		100.00	05DE0000000000701
15	GTLFRA	11DE587600072784M4	AI-D-11-10-3-0051	25.00	2011-04-12		100.00	05DE0000000000701
16	GTLFRA	11DE587600072781M7	AI-D-11-10-3-0051	25.00	2011-04-12		100.00	05DE0000000000701
17	GTLFRA	11DE587600072779M5	AI-D-11-10-3-0051	25.00	2011-04-12		100.00	05DE0000000000701
18	GTLFRA	11DE587600072780M8	AI-D-11-10-3-0052	25.00	2011-04-12		100.00	05DE0000000000701
19	GTLFRA	11DE586600072777M9	AI-D-11-10-3-0051	25.00	2011-04-12		100.00	05DE0000000000701
20	GTLFRA	11DE587600072746M4	Test	25.00	2011-04-11		100.00	05DE0000000000701
21	GTLFRA	11DE586600072631M9	AI-D-FRA-0056	25.00	2011-04-07		100.00	05DE0000000000701
22	GTLFRA	11DE587600072572M7	AI-D-11-10-3-0050	25.00	2011-04-07		100.00	05DE0000000000701
23	GTLFRA	11DE587600072530M0		25.00	2011-04-06		100.00	05DE0000000000701
24	GTLFRA	11DE587600072527M0		25.00	2011-04-06		100.00	05DE0000000000701
25		Summe Sicherheit	550.00					
26		offene MRN	500.00					
27		abgeschlossene MRN	50.00					

Filter- und Suchfunktion

Datumsbereich

Hier können die Bürgschaftseinträge nach einem bestimmten Zeitfenster (Datum von - bis) gefiltert werden.

Bei Suche nach einem Datumsbereich werden alle Bürgschaftsbelastungen angezeigt, bei denen mindestens eine der Datumsangaben aus den drei Spalten "Avisiert", "Reserviert" und "Gebucht" in dem Datumsbereich liegt, egal welche. Die Spalte "Abgeschlossen" wird hierbei nicht betrachtet.

Damit lässt sich die Anfrage
"Zeige mir alle Vorgänge, deren Gebucht-Datum im Zeitraum X liegt" derzeit leider nicht über die Bürgschaftskontrolle beantworten.
'Man muss den Zeitraum auswählen und den Zustand "Alle", das Ergebnis exportieren und in Excel weiter eingrenzen.

Sicherheit

Hier kann per Drop-Down Menü die gewünschte Sicherheit ausgewählt werden, die angezeigt werden soll. Wir k.a ausgewählt, so werden alle Sicherheiten angezeigt.

Filter

Es gibt eine Filterfunktion mit den folgenden Auswahlmöglichkeiten:

Offen = Es werden alle Versandverfahren angezeigt die noch nicht erledigt sind. Darunter fallen auch reservierte und avisierte.

Alle = Es werden alle Versandverfahren angezeigt die in Scope erstellt wurden

Gebucht = Es werden alle eröffneten und überlassenen Versandverfahren angezeigt

Avisiert = Es werden alle Vorgänge angezeigt, die angelegt und gespeichert, aber noch nicht gesendet wurden

Reserviert =Es werden alle Vorgänge welche gesendet wurden aber noch nicht eröffnet wurden angezeigt.

Das Flag in der Checkbox "Offene anzeigen" ist systemseitig als Standard gesetzt. Es werden dann nur die offenen Sicherheiten angezeigt. Wird die Checkbox abgewählt werden alle Vorgänge angezeigt für den aktuellen Monat.

Schlüsselwort eingeben

Hier kann durch Eingabe eines Suchbegriffs nach Vorgängen gesucht werden. (z.B.Suche nach Hauptverpflichteten, Branch-Code, der GRN die belastet wurde und der Sendungsnummer) Es sind auch Kombinationen möglich.

In der Tabellenübersicht zur Bürgschaftskontrolle können darüber hinaus zu jeder Spaltenüberschrift die Daten auf- und absteigend sortiert werden - durch linken Maustasten"klick" auf die Spaltenüberschrift.

Hauptverpflichteter (HV)

Copyright © 2014 Riege Software International GmbH. Alle Rechte vorbehalten.

Anzeige der TIN (TeilnehmerIdentifikationsNummer) und des Namen des Hauptverpflichteten

Branch

Anzeige des Branch-Codes der Niederlassung , die für die Anmeldung verantwortlich ist.

MRN

Anzeige der MRN (Movement Reference Number)

Bezugsnummer

Anzeige der internen Bezugsnummer/Sendungsnummer zum Versandverfahren

GRN

Anzeige der GRN, die belastet wurde.

Betrag

Anzeige des Sicherheitsbetrages, der angemeldet wurde.

Registriert

Anzeige Datum der Registrierung des Versandverfahrens in NCTS

Abgeschlossen

Anzeige Datum der Beendigung des Versandverfahrens in NCTS

Summen

Anzeige der Höhe der Belastung und Anzeige der Summe aus den Beträgen Be- und Entlastung der Bürgschaft in Euro.

Warnhinweis beim Senden

Bei Überschreitung der Bürgschaftssumme wird der Anwender systemseitig gewarnt.

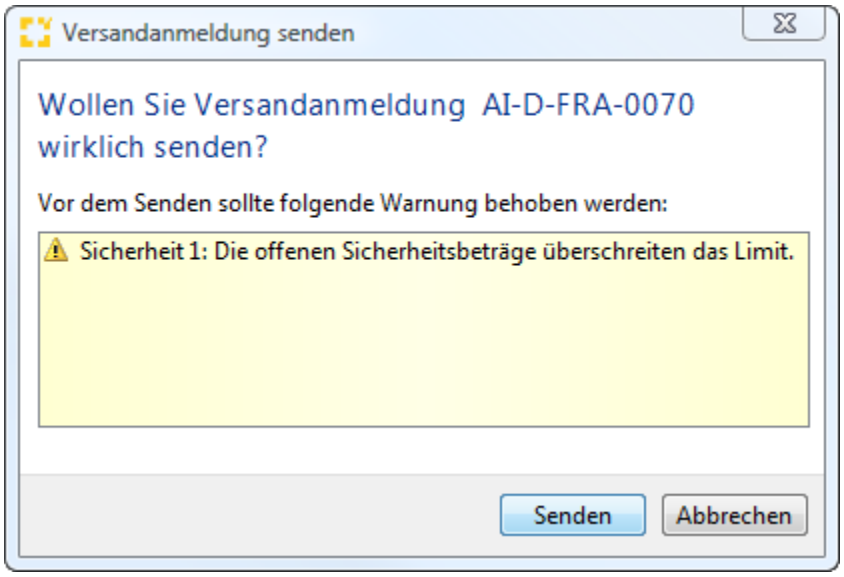

Copyright © 2014 Riege Software International GmbH. Alle Rechte vorbehalten.

(I) ATLAS SumA & FRA-OS

- (a) Zusatzfunktionen - ATLAS SumA
  - Positionen - SumA
  - Vorlagen - SumA
  - Warnliste Fristüberschreitungen - ATLAS SumA
- (b) Vorgang - ATLAS SumA
  - (a) Vorzeitige SumA
    - Allgemein - Vorzeitige SumA
    - Warenpositionen - Vorzeitige SumA
      - Allgemein - Warenpositionen VSA
      - Kundenreferenzen - Vorzeitige SumA
  - (b) Endgueltige SumA
    - Allgemein - Endgueltige SumA
    - Warenpositionen - Endgueltige SumA
      - Allgemein - Warenpositionen - Endgültige SumA
      - Kundenreferenzen - Warenpositionen - Endgültige SumA
  - (c) Endgueltige SumA mit Bezug auf VSA (ESA)
    - Allgemein - Endgueltige SumA mit Bezug auf VSA (ESA)
    - Warenpositionen - Endgueltige SumA mit Bezug auf VSA (ESA)
      - Allgemein - Warenpositionen ESA
      - Kundenreferenzen - Warenpositionen - Endgültige SumA mit Bezug auf VSA (ESA)
  - (d) Konsolidierung (PRLCON)
    - Allgemein - Konsolidierung (PRLCON)
    - Warenposition - Konsolidierung
      - Allgemein - Warenpositionen - Konsolidierung
      - Kundenreferenzen - Warenpositionen - Konsolidierung (PRLCON)
  - (e) Aufteilung
    - Allgemein - Aufteilung
    - Warenpositionen - Aufteilung
      - Allgemein - Warenpositionen Aufteilun (CUSPCS)
  - (f) Fristverlaengerung
  - (g) Aenderung Verfuegungsberechtigter
    - Daten - Aenderung Verfügungsberechtigter
  - (h) Aenderung Spezifischer Ordnungsbegriff
    - Daten - Aenderung Spezifischer Ordnungsbegriff
  - (i) Aenderung Verwahrungsinformation
    - Daten - Aenderung Verwahrungsinformation (CHGTST)
  - (j) Wiederausfuhr/Versand 444 - 448 SumA (REXDIS)
    - (a) Allgemein - Wiederausfuhr/Versand 444 - 448 SumA (REXDIS)
    - (b) Positionen - Wiederausfuhr/Versand 444 - 448 SumA (REXDIS)
- (c) Nachrichtenablauf - ATLAS SumA
  - (a) Vorzeitige SumA (VSA)
  - (b) Änderung vorzeitige SumA (VSM)
  - (c) Bestätigung der vorzeitigen SumA (ESA)
  - (d) Endgültige SumA (ESV)
  - (e) SumA Automatik - NCTS Beendigung
  - (f) Konsolidierung (PRLCON)
  - (g) Aufteilung - SumA (CUSPCS)
  - (h) Antrag auf Fristverlängerung - SumA (REQNTL)
  - (i) Aenderung Verfuegungsberechtigter SumA (CHGOFF)
  - (j) Änderung SPO - SumA (CHGSPO)
  - (k) Aenderung Verwahrungsinformation - SumA (CHGTST)
  - (l) Wiederausfuhr/Versand 444 - 448 SumA (REXDIS)
  - (m) Antwortnachrichtentypen von der Zollstelle - SumA
- (d) FRA-OS im Zusammenhang mit der endgültigen SumA

- Einleitung
- Beschreibung

Einleitung

Die Summarische Anmeldung wird an allen See- , Flughafen-, Binnen- und Grenzzollstellen eingesetzt. Eine Summarische Anmeldung ist für alle Waren anzumelden, die den Status der " Nichtgemeinschaftswaren" haben.
Über die Menüabfolge der Scope Anwendungen ATLAS und ATLAS SumA gelangen Sie zur ATLAS SumA Benutzeroberfläche. Hier werden alle Ihre ATLAS SumA Aufträge angezeigt, die mit einer komfortablen Filter- und Suchfunktion organisiert werden können. In Scope ATLAS SumA können Summarische Anmeldungen für die gängigen Verfahren der SumA erfasst werden.
Zur Erleichterung der Zollabwicklung können Vorlagen (Templates) für die Zollanmeldungen erstellt werden.

Beschreibung

Copyright © 2014 Riege Software International GmbH. Alle Rechte vorbehalten.

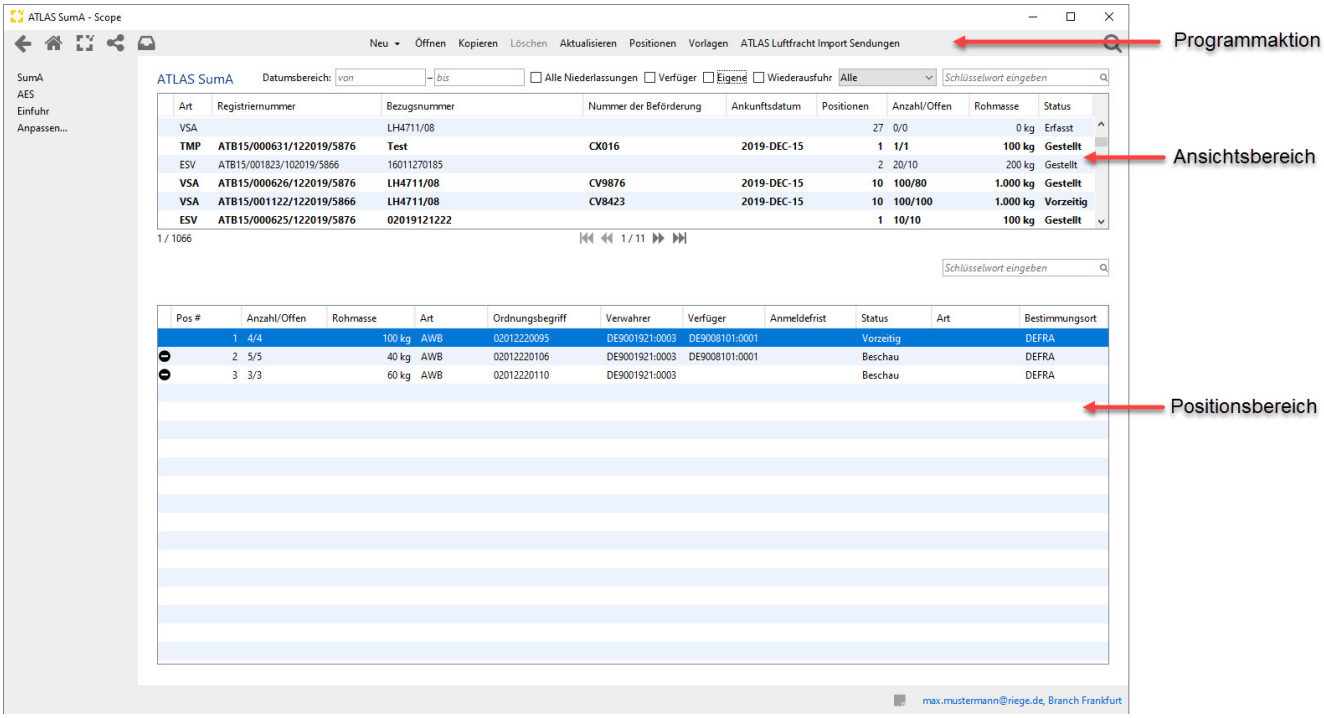

Programmaktionen

Neu

Der Dialog zur Erfassung der Daten eines neuen ATLAS SumA Auftrags kann mit der Programmaktion "Neu" aufgerufen werden. Nach der Aktivierung der Programmaktion "Neu" gibt es die Auswahlmöglichkeit, abhängig von der Berechtigung des Anwenders, einen neuen Auftrag anzulegen.

- Vorzeitige SumA
- Endgültige SumA
- Endgültige SumA mit Bezug auf VSA
- Konsolidierung
- Aufteilen
- Änderung Verfügungsberechtigter
- Änderung spezifische Ordnungsbegriff bei summarischen Anmeldungen, die durch eine NCTS-Erledigung erstellt wurden
- Änderung Verwahrinformation
- Wiederausfuhr/Versand 444-448

Öffnen

Mit der Programmaktion "Öffnen" kann ein in der Übersicht markierter Auftrag ATLAS SumA geöffnet werden.

Kopieren

Mit der Programmaktion "Kopieren" kann ein vorhandener ATLAS SumA Auftrag kopiert werden. Das Kopieren eines Auftrags, ist nur bei bestimmten Statuswerten zulässig (z.B. Status 60).

Löschen

Mit der Programmaktion "Löschen" kann ein markierter Auftrag gelöscht werden. Enthält der Auftrag beispielsweise schon gesendete Nachrichten, ist das Löschen nicht mehr möglich.

Aktualisieren

Mit der Programmaktion "Aktualisieren" kann ein Refresh auf die Übersicht Scope ATLAS SumA gemacht werden.

Positionen

Mit der Programmaktion "Positionen" wird ein neues Fenster geöffnet mit allen verfügbaren SumA Positionen die noch nicht erledigt wurden.

Vorlagen

Wechsel in die Vorlagen um diese zu administrieren

Copyright © 2014 Riege Software International GmbH. Alle Rechte vorbehalten.

Ansichtsbereich

Art

- **Art der SumA**
  - TMP = Änderung Verwahrinformation
  - VSA = SumA wurde erst vorzeitig angemeldet. Wird Sie später endgültig gestellt bleibt die Art auf VSA
  - ESV = SumA Anmeldung ohne vorzeitige Anmeldung (VSA)
  - PCS = Aufteilung eine SumA
  - EXT = Von Extern eingehende Verwahrinformation
  - CON = Konsolidierung von mehreren SumA in eine neue SumA Position
  -  + Art = Anmeldefrist abgelaufen (90 Tage)
  -  + Art = Beschau auf einer angemeldeten Position die genaue Position kann im Positionsbereich eingesehen werden

Registriernummer

Nummer der Registrierung ATB15/6-stellige Nummer/MonatJahr xxxxx/Dienststelle xxxx

Bezugsnummer

Bezugsnummer des Vorgangs

Nummer der Beförderung

Nummer des Beförderungsmittels z.B. Flugnummer

Ankunftsdatum

Datum der Ankunft

Positionen

Anzahl der Positionen in dem Vorgang

Anzahl/Offen

Anzahl der Packstücke/ noch nicht erledigte Stückzahlen

Rohmasse

Gesamte Rohmasse in dem Vorgang

Status

Status des Vorgangs

- Erfasst = nicht gesendet
- Vorzeitig = VSA wurde vorzeitig an den Zoll gesendet
- Gestellt = VSA ist bestätigt
- Beschau = Beschauanordnung auf den Vorgang
- Erledigt = Alle Positionen und Packstücke wurden erledigt und in ein anderes Zollverfahren überführt
- Teilweise gestellt = Ein Teil der Positionen/Packstücke innerhalb des Vorgangs wurden gestellt ein anderer Teil steht noch auch Vorzeitig.

Positionsbereich

Pos

Nummer der Position innerhalb des SumA-Vorgangs

Anzahl/Offen

Anzahl der Packstücke der Position und Anzahl der noch offenen Packstücke auf der Position

Rohmasse

Rohmasse der Position

Copyright © 2014 Riege Software International GmbH. Alle Rechte vorbehalten.

Art

Art des angemeldeten Ordnungsbegriffs z.B. AWB

Ordnungsbgriff

Angemeldeter Ordnungsbegriff z.B: Master AWB-Nr.

Verwahrer

EORI inkl. NL des Verwahrers

Verfüger

EORI und NL des Verfügungsberechtigten

Anmeldefrist

Frist, bis wann die SumA Position in eine neues Verfahren überführt werden muss

Status

Status der Position

Art

Bestimmungsort

Angemeldeter Bestimmungsort

- (a) Zusatzfunktionen - ATLAS SumA
  - Positionen - SumA
  - Vorlagen - SumA
  - Warnliste Fristüberschreitungen - ATLAS SumA
- (b) Vorgang - ATLAS SumA
  - (a) Vorzeitige SumA
    - Allgemein - Vorzeitige SumA
    - Warenpositionen - Vorzeitige SumA
  - (b) Endgueltige SumA
    - Allgemein - Endgueltige SumA
    - Warenpositionen - Endgueltige SumA
  - (c) Endgueltige SumA mit Bezug auf VSA (ESA)
    - Allgemein - Endgueltige SumA mit Bezug auf VSA (ESA)
    - Warenpositionen - Endgueltige SumA mit Bezug auf VSA (ESA)
  - (d) Konsolidierung (PRLCON)
    - Allgemein - Konsolidierung (PRLCON)
    - Warenposition - Konsolidierung
  - (e) Aufteilung
    - Allgemein - Aufteilung
    - Warenpositionen - Aufteilung
  - (f) Fristverlaengerung
  - (g) Aenderung Verfuegungsberechtigter
    - Daten - Aenderung Verfügungsberechtigter
  - (h) Aenderung Spezifischer Ordnungsbegriff
    - Daten - Aenderung Spezifischer Ordnungsbegriff
  - (i) Aenderung Verwahrungsinformation
    - Daten - Aenderung Verwahrungsinformation (CHGTST)
  - (j) Wiederausfuhr/Versand 444 - 448 SumA (REXDIS)
    - (a) Allgemein - Wiederausfuhr/Versand 444 - 448 SumA (REXDIS)
    - (b) Positionen - Wiederausfuhr/Versand 444 - 448 SumA (REXDIS)
- (c) Nachrichtenablauf - ATLAS SumA
  - (a) Vorzeitige SumA (VSA)
  - (b) Änderung vorzeitige SumA (VSM)
  - (c) Bestätigung der vorzeitigen SumA (ESA)
  - (d) Endgültige SumA (ESV)
  - (e) SumA Automatik - NCTS Beendigung
  - (f) Konsolidierung (PRLCON)
  - (g) Aufteilung - SumA (CUSPCS)
  - (h) Antrag auf Fristverlängerung - SumA (REQNTL)
  - (i) Aenderung Verfuegungsberechtigter SumA (CHGOFF)
  - (j) Änderung SPO - SumA (CHGSPO)
  - (k) Aenderung Verwahrungsinformation - SumA (CHGTST)
  - (l) Wiederausfuhr/Versand 444 - 448 SumA (REXDIS)
  - (m) Antwortnachrichtentypen von der Zollstelle - SumA

Copyright © 2014 Riege Software International GmbH. Alle Rechte vorbehalten.

- (d) FRA-OS im Zusammenhang mit der endgültigen SumA

Copyright © 2014 Riege Software International GmbH. Alle Rechte vorbehalten.

(a) Zusatzfunktionen - ATLAS SumA

- Positionen - SumA
- Vorlagen - SumA
- Warnliste Fristüberschreitungen - ATLAS SumA

Copyright © 2014 Riege Software International GmbH. Alle Rechte vorbehalten.

Positionen - SumA

Beschreibung

Unter dem Menüpunkt "Positionen" können zu noch offenen SumA Vorgängen verschiedene Aktionen ausgeführt werden.

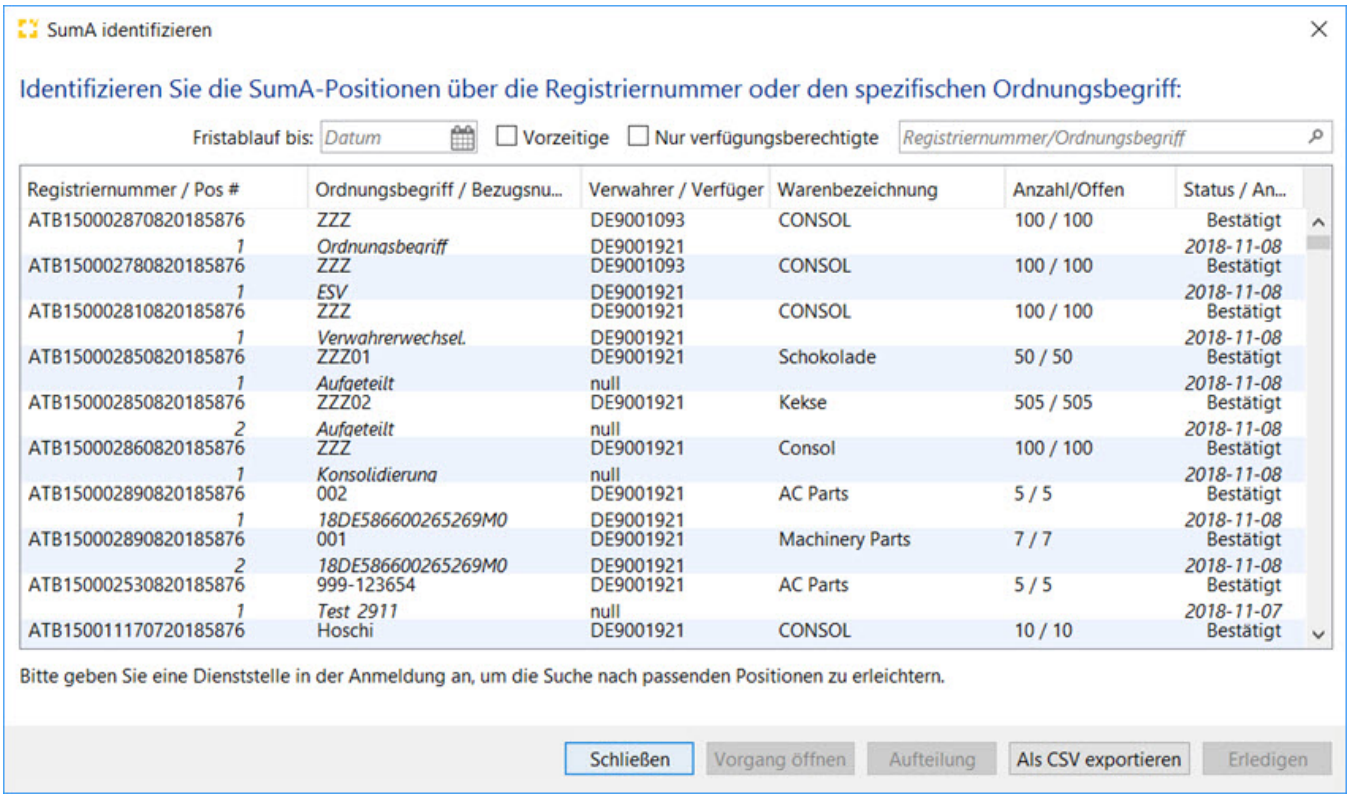

Fristablauf bis

Es kann die Anzeige Eingrenzen werden bis zu einem bestimmten Ablaufdatum der SumA ATB. Es werden dann alle ATB angezeigt, die vor dem Datum ablaufen oder bereits abgelaufen sind.

Checkbox "Vorzeitige"

Es werden alle SumA-Positionen angezeigt, deren Status auf Vorzeitig steht. Endgültige SumA Vorgänge werden nicht angezeigt.

Checkbox "Nur Verfügungsberechtigte"

Es werden nur SumA-Positionen angezeigt, in den die angemeldete Branch als Verfügungsberechtigter gekennzeichnet ist.

Suchfeld

Hier kann nach der Registriernummer oder Ordnungsbegriff gesucht werden.

Schließen

Schließt das Fenster "Positionen" und der Anwender wird wieder zurück in den Homeview der SumA geführt.

Vorgang öffnen

Ist eine Position markiert, so kann mit Öffnen der SumA Vorgang geöffnet werden. Aus diesem kann die SumA weiter verarbeitet werden.

Aufteilen

Aufteilen ermöglicht dem Benutzer die Position weiter aufzuteilen um weitere ATB Positionen zu generieren. Scope legt eine neue CUSCSP an.

Als CSV exportieren

Copyright © 2014 Riege Software International GmbH. Alle Rechte vorbehalten.

Die markierten SumA Positionen werden in eine CSV Datei exportiert um diese in einem anderen System als CSV zu importieren oder zu anderweitigen Verwendung.

Erledigen

Es öffnet sich ein neues Fenster, in dem der Grund für die Erledigung erfasst werden kann. Die ATB Position wir dann in der Übersicht als erledigt markiert.
Diese Funktion ist zu verwenden, wenn die ATB z.B. Außerhalb von Atlas erledigt wurde oder wenn die Frist für die Erledigung abgelaufen ist.

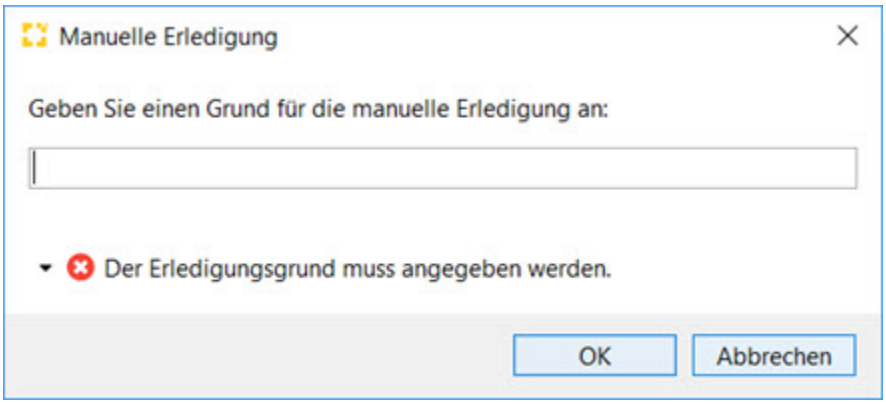

Copyright © 2014 Riege Software International GmbH. Alle Rechte vorbehalten.

Vorlagen - SumA

- Einleitung
- Bescheibung

Einleitung

In Scope ATLAS SumA können zur Erleichterung der Zollabwicklung Vorlagen für Zollanmeldungen erstellt werden. Es gibt dabei zwei Möglichkeiten eine Vorlage anzulegen. In der Anwendung ATLAS SumA kann direkt eine Vorlage erfasst werden über die Programmaktion "Vorlagen", wie im folgenden Dialogfenster abgebildet. Über die direkte Erfassung in der Vorlagenfunktion können z.B. auch Standardwerte für die Branch hinterlegt werden. Es ist aber auch möglich aus einer konkreten Zollanmeldung über die Programmaktion "Vorlage erstellen" diese als Vorlage zu speichern. Vorlagen können für die Einzelzollanmeldung, sowie für die vereinfachten Verfahren in ATLAS Einfuhr hinterlegt werden.

Bescheibung

Vorlage direkt erfassen
Vorlage aus Zollanmeldungen
Vorlage auswählen

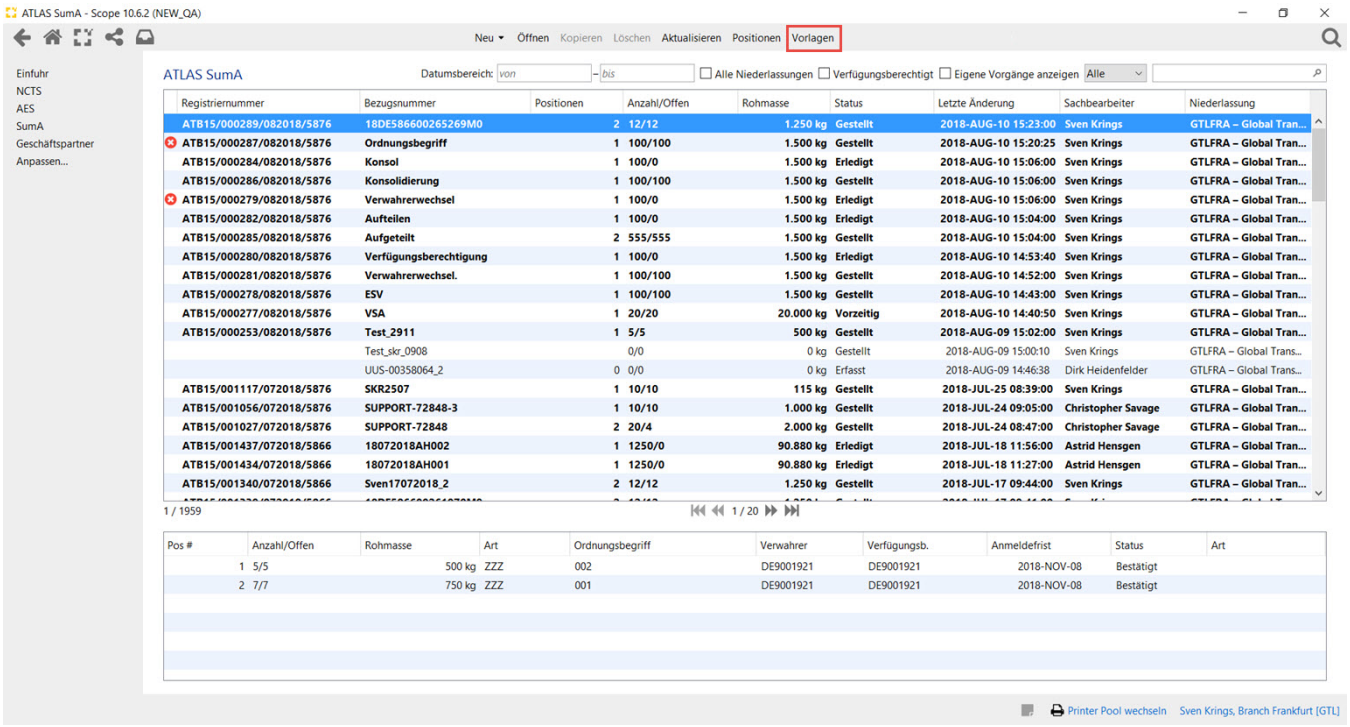

Vorlage direkt erfassen

Über die Anwendung ATLAS SumA Vorlagen kann eine Vorlage direkt über die Programmaktion "Neu" erfasst werden. Hier gibt es dann einmal die Templates für ESV, ESA, VSA und CHGTST zur Auswahl. Neben dieser Programmaktion gibt es noch die Möglichkeit Vorlagen zu *Bearbeiten*, Vorlagen zu *Löschen*, die Vorlagen Ansicht zu *Aktualisieren* oder die Anwendung zu *Schließen*.

Copyright © 2014 Riege Software International GmbH. Alle Rechte vorbehalten.

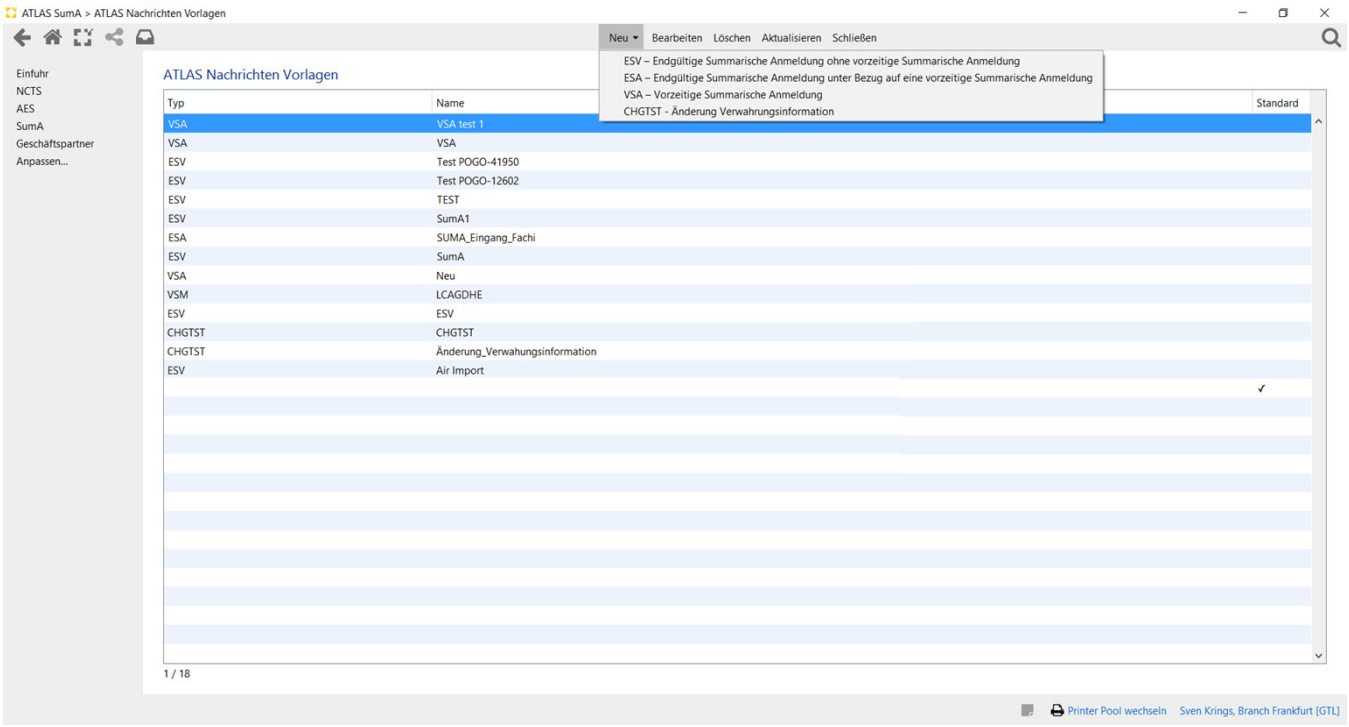

In der Benutzeroberfläche Vorlagen in ATLAS SumA kann über einen rechten Maustastenklick die Vorlage umbenannt oder die Vorlage als Standard markiert, bzw. diese Markierung wieder aufgehoben werden.

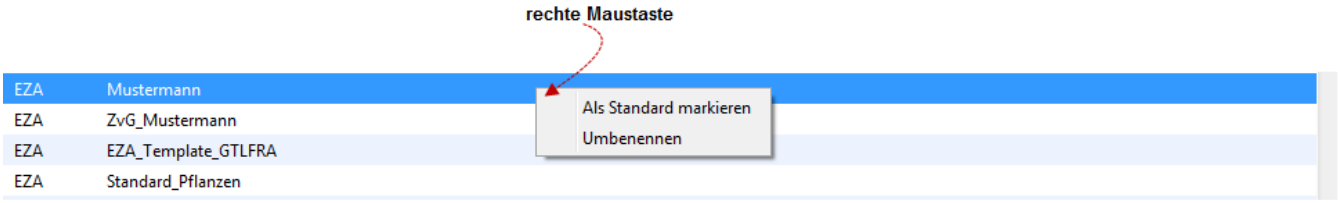

In nachfolgend abgebildeten Dialogfenster wurde eine ESV als Template für die Erfassung einer Vorlage ausgewählt. Hier stehen nun alle Felder der Endgültigen Summarischen Anmeldung zur Verfügung die dann mit Werten vorbelegt werden können z.B. Dienststelle, Bezugsnummer, Gestellender, usw.. Im Feld Name der Vorlage kann die gewünschte Bezeichnung hinterlegt werden, über die man später bei der Erfassung der Zollanmeldung die Vorlage suchen und übernehmen kann. Über das Kennzeichen Standard Vorlage wird diese Vorlage immer als erste Wahl bei der Erstellung der Zollanmeldung angeboten.

Copyright © 2014 Riege Software International GmbH. Alle Rechte vorbehalten.

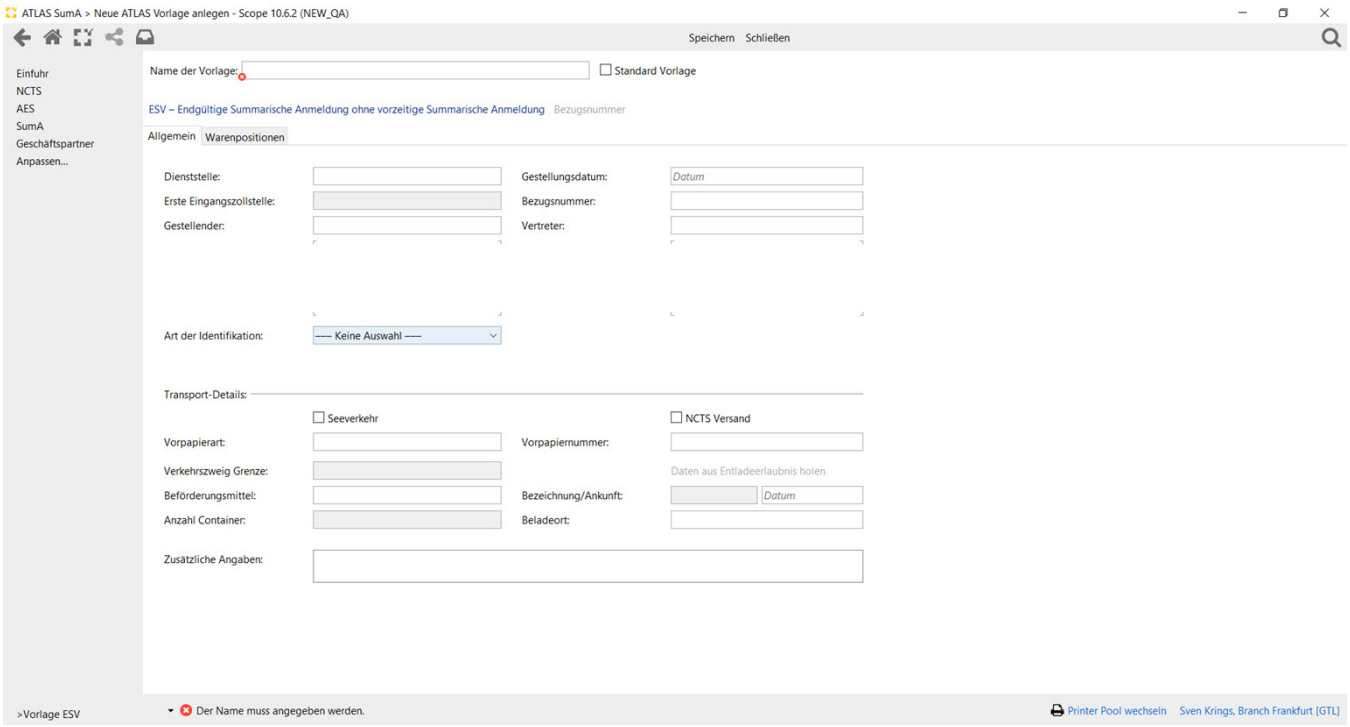

Vorlage aus Zollanmeldungen

Wenn z.B. eine Vorlage zu einer spezifischen Zollanmeldung in ATLAS SumA hinterlegt werden soll, kann das direkt in der Zollanmeldung über die Programmaktion Vorlage erstellen gemacht werden.

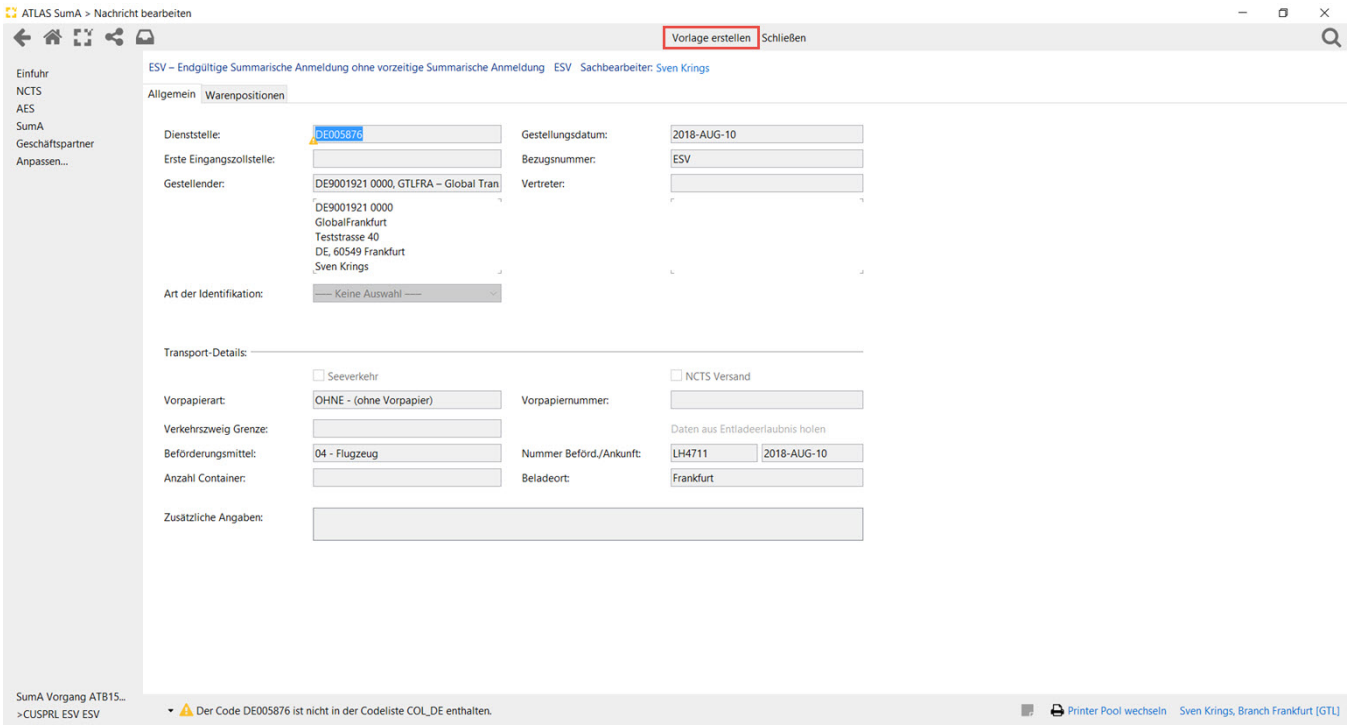

Vorlage auswählen

Die erstellten Vorlagen können bei der Auftragsabwicklung ATLAS SumA direkt nach Auswahl der Art des Verfahrens z.B. ESV ausgewählt werden. Die als Standard gekennzeichnete Vorlage wird systemseitig im Drop Down Menü als erste Auswahl angeboten.

Copyright © 2014 Riege Software International GmbH. Alle Rechte vorbehalten.



Copyright © 2014 Riege Software International GmbH. Alle Rechte vorbehalten.

Warnliste Fristüberschreitungen - ATLAS SumA

- Einleitung
- Beschreibung

Einleitung

Es ist möglich sich automatisch in fest definierten Zeiträumen eine Liste mit allen offenen und somit noch nicht erledigten SumA Vorgängen zusenden zu lassen.

Beschreibung

Die Einstellung wir im Geschäftspartner der Branch unter der Roll Atlas Deklarant vorgenommen.

Warnlisten - Erzeugen für SumA

Unter dem Punkt *"SumA Warnlisten- Erzeugen für SumA"* können die Default Einstellungen für die regelmäßige automatische Erzeugung einer SumA Warnliste hinterlegt werden.

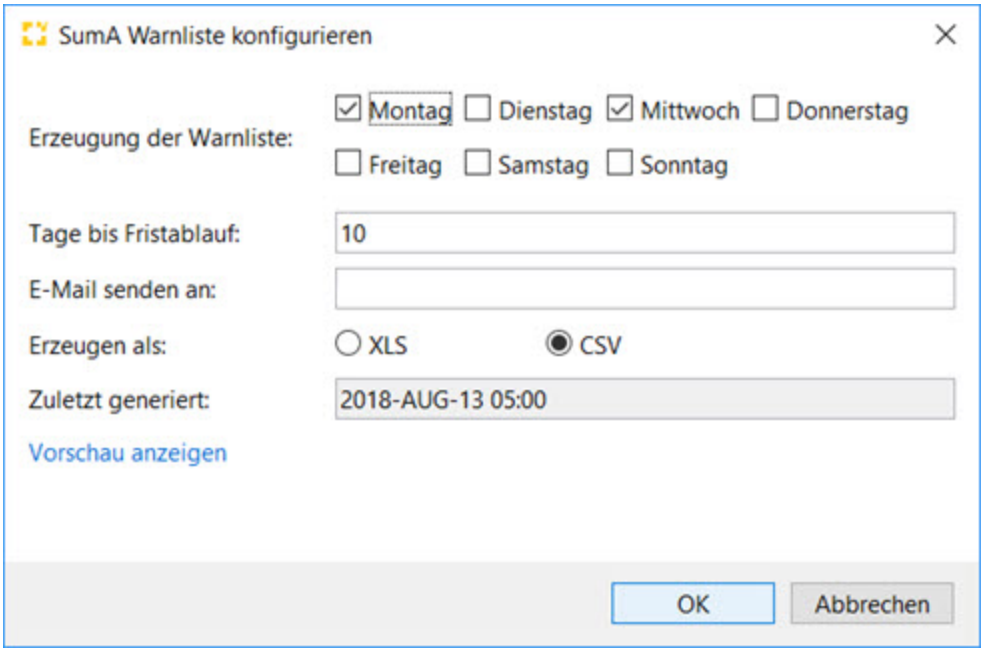

SumA Warnliste konfigurieren

Hier kann jeder Tag der Woche ausgewählt werden. So kann z.B. immer Montags und Mittwochs die Liste generiert werden.

Tage bis Fristablauf

Hier kann der Anzahl der Tage hinterlegt werden, in denen der Fristablauf im der SumA bevorsteht und gewarnt werden soll.

E-Mail senden an

Die E-Mail Adresse, an die die SumA Warnliste übermittelt werden soll.

Erzeugt als

Es kann definiert werden in welchem Format die Liste erstellt wird. Es gibt die Auswahl zwischen XLS und CSV.

Zuletzt generiert am

Anzeige mit Datum wann die letzte Warnliste verschickt/generiert wurde.

Copyright © 2014 Riege Software International GmbH. Alle Rechte vorbehalten.

(b) Vorgang - ATLAS SumA

- Einleitung
- Beschreibung

Einleitung

Wird bei der Abwicklung einer Importsendung eine Zollabfertigung in ATLAS SumA festgelegt, wird automatisch ein entsprechender Auftrag im Menü ATLAS SumA angelegt. Mit der Programmaktion "Neu" kann die Auswahl der Nachrichtentypen in ATLAS SumA auch direkt geöffnet und ausgewählt werden. Für den Verfahrensbereich SumA Vorzeitige SumA, Endgültige SumA, Endgültige SumA mit Bezug auf VSA,Konsolidierung, Aufteilen, Änderung Verfügungsberechtigter,Änderung spezifische Ordnungsbegriff bei summarischen Anmeldungen, die durch eine NCTS-Erledigung erstellt wurden, Änderung Verwahrungsinformation, Wiederausfuhr/Versand 444-448 zur Verfügung.
Für die Nachrichtenoption SumA steht auch die Auswahl von erstellten Vorlagen für die Erfassung zur Verfügung.

Beschreibung

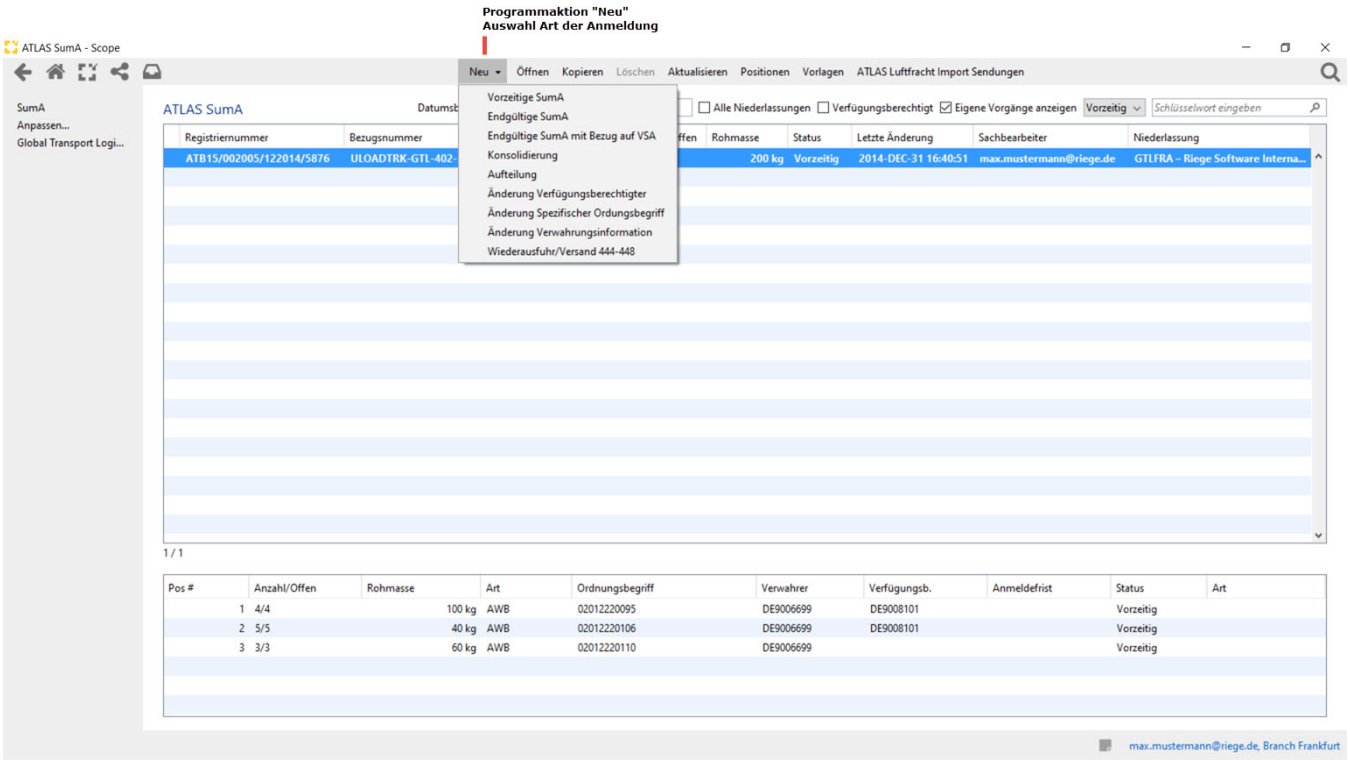

Copyright © 2014 Riege Software International GmbH. Alle Rechte vorbehalten.

(a) Vorzeitige SumA

- Einleitung
- Beschreibung

Einleitung

Die Anmeldung einer vorzeitigen summarischen Anmeldung ermöglicht die Anlage einer summarischen Anmeldung ohne eine sofortige Bestätigung.
Dies kann z.B. vor einem NCTS-Entladekommentar der Fall sein.
Nach dem erstmaligem fehlerfreien Senden mit mind. einer Position, beginnt eine Frist, bis zu deren Ende alle Positionen der summarischen Anmeldung bestätigt werden müssen.
Bis zur Bestätigung können statusabhängige Änderungen vorgenommen werden. Mit Bestätigung mind. einer Position der Anmeldung beginnt eine Frist von 24 Stunden.
In dieser Frist müssen die restlichen Positionen der vorzeitigen summarischen Anmeldung ebenfalls bestätigt werden müssen, da sie ansonsten in ATLAS verfallen.

Beschreibung

Programmaktion Neu - Vorzeitige summarische Anmeldung

Die Daten der vorzeitigen summarischen Anmeldung können direkt in Scope ATLAS SumA mit der Programmaktion "NEU" erfasst werden.

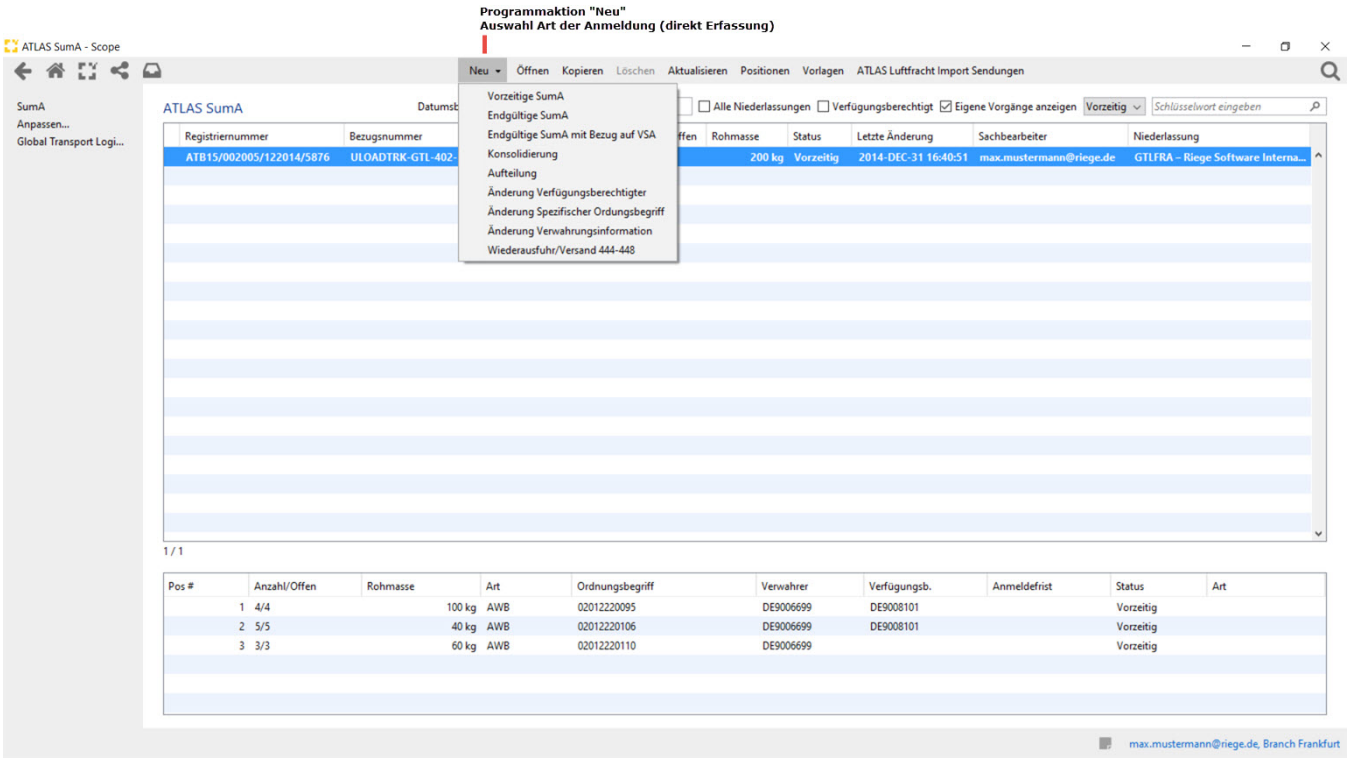

Vorlage auswählen

Wurden Vorlagen erstellt kann man in beiden Fällen der Art der Auswahl der Nachricht Ausfuhranmeldung zur Antragserfassung eine der Vorlagen auswählen. Die als Standard gekennzeichnete Vorlage wird systemseitig im
Drop-Down Menü als erste Auswahl angeboten. Es gibt hier auch die Option eine neue Ausfuhranmeldung ohne Vorlage zu erstellen.

Copyright © 2014 Riege Software International GmbH. Alle Rechte vorbehalten.

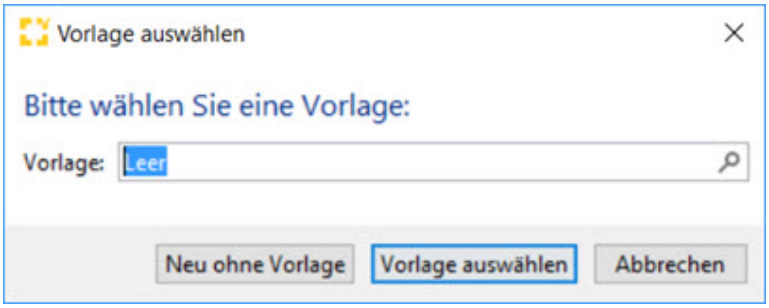

Copyright © 2014 Riege Software International GmbH. Alle Rechte vorbehalten.

Allgemein - Vorzeitige SumA

- Einleitung
- Beschreibung

Einleitung

In der nachfolgenden Dialogmaske werden die Kopfdaten Allgemein der summarischen Anmeldung dargestellt. Neben den Eingabefeldern im Erfassungsdialog der Kopfdaten, stehen die folgenden Programmaktionen zur Verfügung. Über die Schaltfläche **"Speichern"**, können erfasste Kopfdaten gespeichert werden. Über die Schaltfläche **"Vorlage erstellen"** ist es möglich die Zollanmeldung als Vorlage zu speichern. Über die Schaltfläche **"Schließen"** kann der Erfassungsdialog geschlossen werden. Über die Schaltfläche **"Senden"** können die Daten der Ausfuhranmeldung an den Zoll übermittelt werden.

Beschreibung

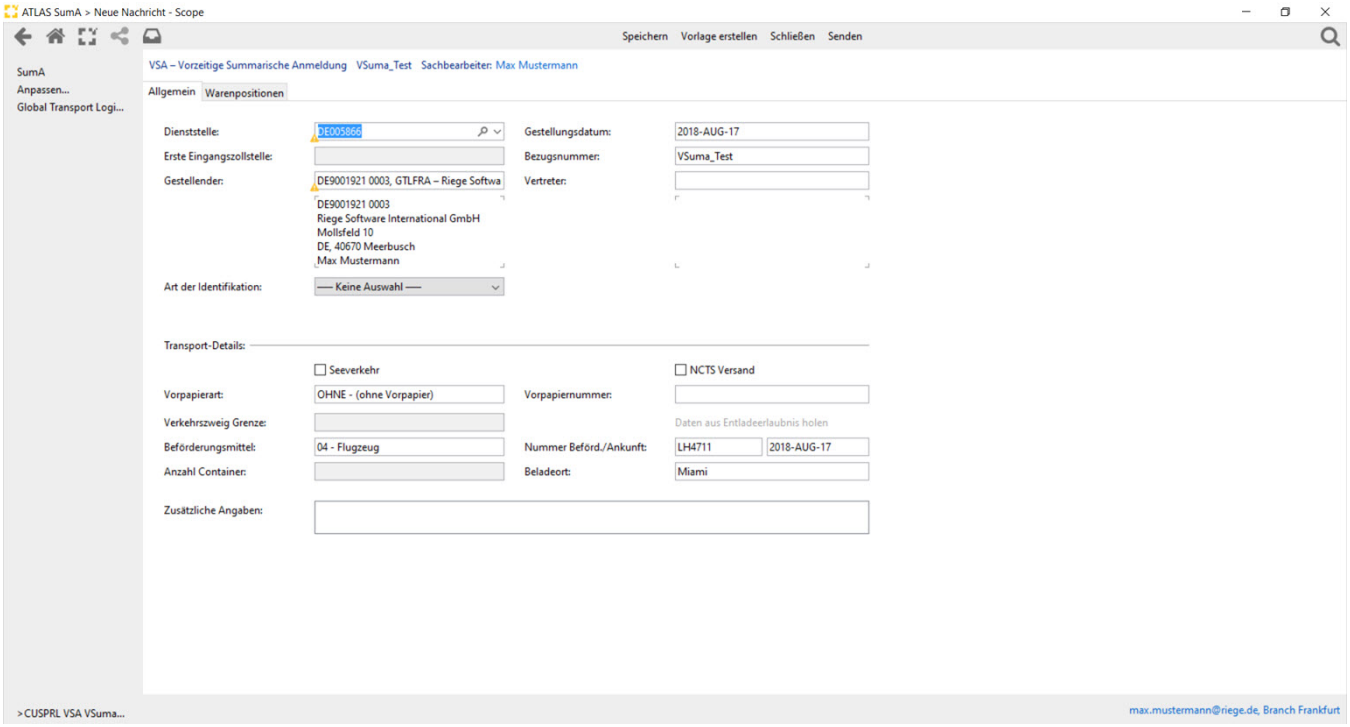

Dienststelle

Dienststelle, die als zuständige Dienststelle für die vorzeitige summarische Anmeldung zuständig ist. Hilfreiche Angaben zu Zollstellen finden Sie auch in der Liste der Versandzollstellen COL-Information der EU.

Gestellungsdatum

Datum an dem die Ware voraussichtlich gestellt wird.

Erste Eingangszollstelle

Erfassung der Dienststelle gem. COL-Information. Eine Angabe ist nur zulässig und erforderlich, wenn das Feld "Vorpapierart" den Wert 'ESUMA' oder 'ENST2L' enthält.

Bezugsnummer

Hier kann eine Nummer zur Identifizierung erfasst werden. Wir die VSA aus einer Sendung generiert, wird die Bezugsnummer der Sendung vorbelegt.

Gestellender

Anzugeben ist der Geschäftspartner, der für die Gestellung verantwortlich ist. Im Regelfall ist es die anmeldende aktive Branch.

Copyright © 2014 Riege Software International GmbH. Alle Rechte vorbehalten.

Vertreter

Im Falle das der Gestellende sich vertreten lässt, wird hier der Geschäftspartner erfasst, der als Vertreter auftritt.

Art der Identifikation

Per Drop-Down Menü kann die Art der Identifikation ausgewählt werden. In der VSA ist die Erfassung nicht erlaubt.

Transport-Details

Checkbox "Seeverkehr"

Handelt es sich um eine VSM für einen Seeverkehr, so kann die Checkbox aktiviert werden. In dem Falle wird das Feld Container zur Erfassung freigeschaltet. Ist die Checkbox deaktiviert, ist das Feld Container ausgegraut.

Checkbox "NCTS Versand"

Wird die Checkbox aktiviert, wird automatisch die Vorpapierart auf T1 gesetzt und es muss als Vorpapiernummer die MRN Nummer des T1 Vorgangs erfasst werden.

Vorpapierart

Aus einem Drop-Down Menü kann die Art des Vorpapiers erfasst werden.
Enthält das Feld "Art der Anmeldung" den Wert 'VSM' oder 'ESA' und hat die bereits gespeicherte Summarische Anmeldung den Status der Bearbeitung 'Teilweise', so muss der hier angegebene Wert mit dem Wert im Feld "Vorpapierart" des bereits gespeicherten Eintrags der Summarischen Anmeldung identisch sein.

Vorpapiernummer

Eine Angabe ist zulässig, wenn das Feld "Vorpapierart" den Wert '444T1', '444TF', '444T2', '447T1', '447TF' oder '447T2' enthält.
Eine Angabe ist nicht zulässig, wenn das Feld „Vorpapierart“ den Wert 'OHNE', 'ENST2L', 'FREIZ', '199' oder '200' enthält.
Eine Angabe ist erforderlich, wenn das Feld "Vorpapierart" einen der anderen zulässigen Werte enthält.
Enthält das Feld "Art der Anmeldung" den Wert 'VSM' oder 'ESA', und hat die bereits gespeicherte Summarische Anmeldung den Status der Bearbeitung 'Teilweise', so muss der hier angegebene Wert mit dem Wert im Feld "Vorpapiernummer" des bereits gespeicherten Eintrags der Summarischen Anmeldung identisch sein.

Verkehrszweig an der Grenze

Per Drop-Down Menü kann der Verkehrszweig an der Grenze ausgewählt werden. Es sind Werte aus der Codeliste C0018 zulässig.
Eine Angabe ist nur zulässig und erforderlich, wenn das Feld "**Vorpapierart**" den Wert '**ESUMA**' oder '**ENST2L**' enthält.

Beförderungsmittel

Aus einem Drop-Down Menü kann das Beförderungsmittel erfasst werden.

Bezeichnung/ Kennzeichen/ Nummer Beförd./Ankunft

Angabe des/der amtlichen Kennzeichen(s) des Beförderungsmittels und ggf. des/der Anhänger bzw. einer geeigneten Nummer. Die Art ändert sich ja nach Auswahl des Beförderungsmittels.

Anzahl Container

Anzahl der Container die über die VSA angemeldet werden. Das Feld ist nur zu befüllen, wenn das Beförderungsmittel 02-Schiff ausgewählt wurde.

Beladeort

Eine Angabe ist erforderlich, wenn das Feld "Art des Beförderungsmittels" den Wert '04 - Flugzeug' enthält.
Wenn das Feld "Art des Beförderungsmittels" den Wert '04' enthält, ist das Feld mit einem standardisierten Wert zu füllen (IATA-Airport-Code des Airport of Departure).

Zusätzliche Angaben

In diesem Feld können zusätzliche Angaben, die sich auf die Daten der Summarischen Anmeldung beziehen erfasst werden.

Copyright © 2014 Riege Software International GmbH. Alle Rechte vorbehalten.

Warenpositionen - Vorzeitige SumA

- Einleitung
- Beschreibung

Einleitung

Unter dem Reiter Positionen können die allgemeinen Positionsdaten erfasst werden. Neben den Eingabefeldern im Erfassungsdialog der Positionsdaten, stehen die folgenden Programmaktionen zur Verfügung. Über die Schaltfläche **"Speichern"**, können erfasste Positionsdaten gespeichert werden. Über die Schaltfläche **"Vorlage erstellen"** ist es möglich die Zollanmeldung als Vorlage zu speichern. Über die Schaltfläche **"Schließen"** kann der Erfassungsdialog geschlossen werden. Über die Schaltfläche **"Senden"** können die Daten der VSA an den Zoll übermittelt werden.

Beschreibung

Mit dem Plus Symbol, können weitere Positionen hinzugefügt werden. Mit dem dargestellten Papier Symbol können bereits erfasste Positionsdaten kopiert werden. Mit dem Kreuz Symbol können Positionen gelöscht werden. Zu den farbig markierten Feldern werden Validierungen, Informationen und Warnungen zu eventuell fehlenden oder falschen Feldinhalten angezeigt

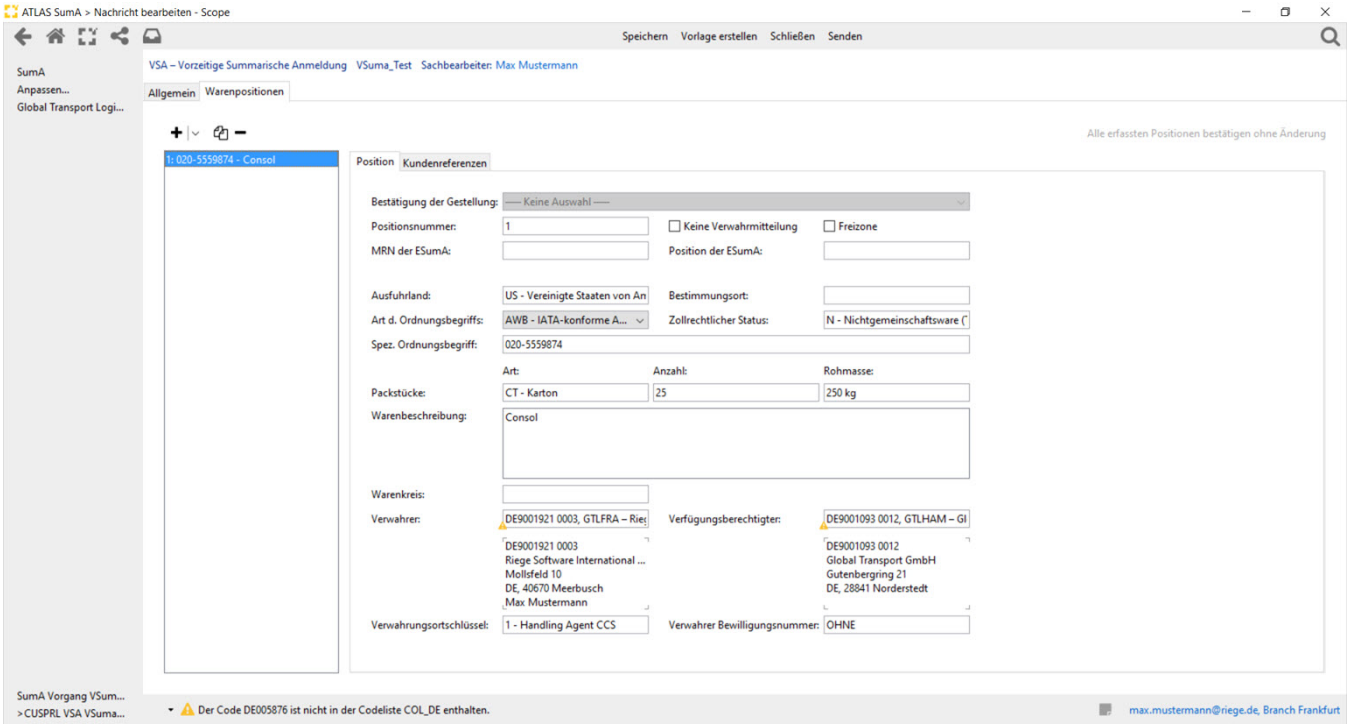

Copyright © 2014 Riege Software International GmbH. Alle Rechte vorbehalten.

Allgemein - Warenpositionen VSA

- Einleitung
- Beschreibung

Einleitung

In der nachfolgenden Dialogmaske werden die allgemeinen Positionsdaten der Vorzeitigen Summarischen Anmeldung dargestellt. Neben den Eingabefeldern im Erfassungsdialog der Positionsdaten, stehen die folgenden Programmaktionen zur Verfügung. Über die Schaltfläche **"Speichern"**, können erfasste Positionsdaten gespeichert werden. Über die Schaltfläche **"Vorlage erstellen"** können die Daten der Zollanmeldung als Vorlage gespeichert werden. Über die Schaltfläche **"Schließen"** kann der Erfassungsdialog geschlossen werden. Über die Schaltfläche **"Senden"** können die Daten der Zollanmeldung an den Zoll übermittelt werden.

Beschreibung

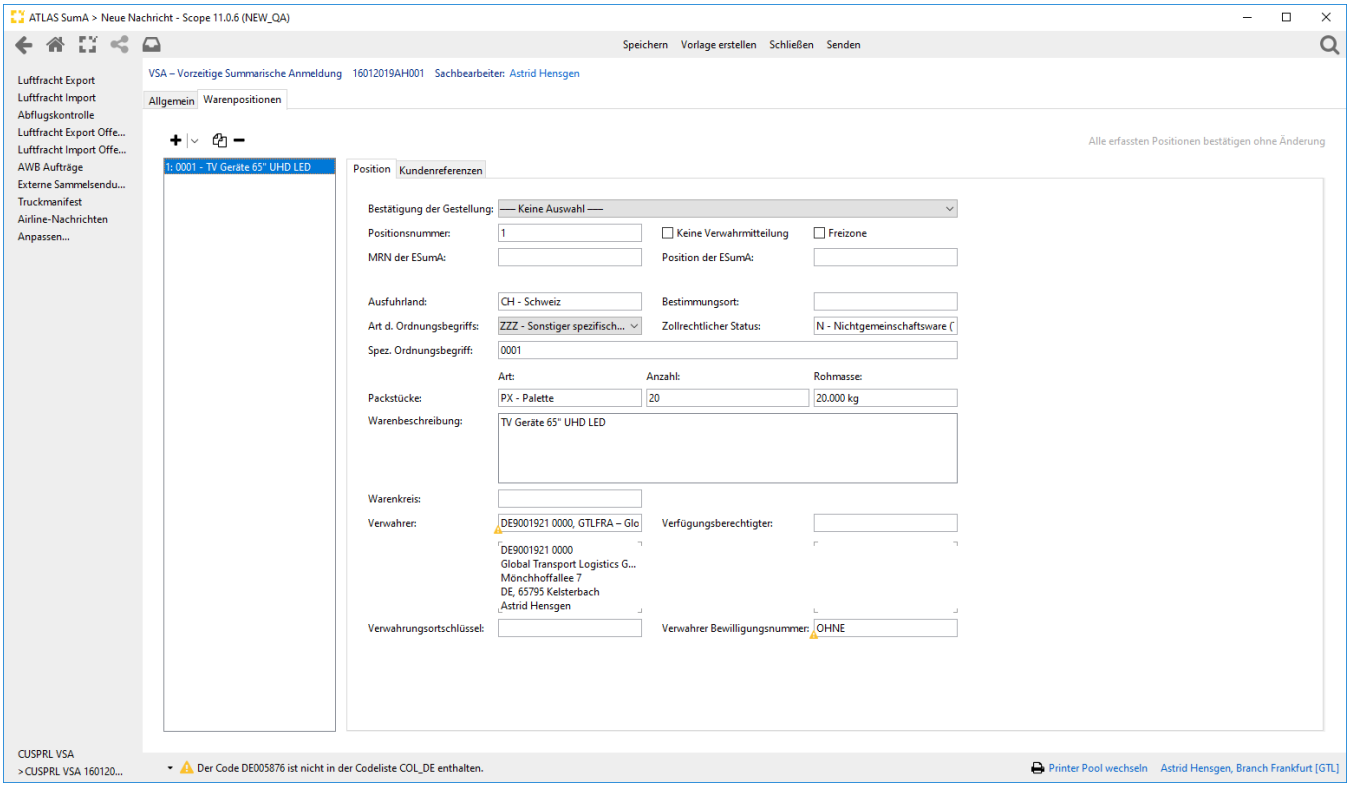

Kennzeichen Bestätigung der Gestellung

Kennzeichen, dass die Ware der entsprechenden Position körperlich gestellt wurde und für sie die Summarische Anmeldung bestätigt wird

Positionsnummer

Die Positionsnummer wird systemseitig vorbelegt. Die Positionsnummer muss innerhalb des Vorgangs (Summarische Anmeldung) eindeutig sein. Enthält das Feld "Art der Anmeldung" den Wert 'ESA', darf die angegebene Position noch nicht bestätigt worden sein.

Kennzeichen "Keine Verwahrmitteilung"

Soll die Ausgabe einer Verwahrungsmitteilung unterdrückt werden (z.B. im Fall einer direkten Weiterbeförderung der Waren, wenn der Verwahrer keine Verwahrungsmitteilung benötigt), ist der Wert 'J' zu übermitteln, i.e. der Haken sollte dann gesetzt werden.

Kennzeichen"Freizone"

Angabe ist nur zulässig und erforderlich, wenn das Feld "Kennzeichen Bestätigung der Gestellung" keinen Wert, den Wert'1' oder den Wert '3' enthält. Die Angabe 'J' ist nur zulässig, wenn bei dem im Feld "Verwahrungsort (Code)" angemeldeten Schlüssel in den SumA-spezifischen Stammdaten das Kennzeichen "Freizone" hinterlegt ist.

Copyright © 2014 Riege Software International GmbH. Alle Rechte vorbehalten.

MRN der ESumA

Angabe der Eingangs-SumA (MRN). Eine Angabe ist nur zulässig und erforderlich, wenn das Feld "Kennzeichen Bestätigung der Gestellung" keinen Wert, den Wert '1' oder den Wert '3' und das Feld "Vorpapierart" den Wert 'ESUMA' enthält und im Feld "Vorpapiernummer" keine MRN enthalten ist.

Position der ESumA

Angabe der Positionsnummer der Eingangs-SumA (MRN).Angabe ist nur zulässig und erforderlich, wenn das Feld "Kennzeichen Bestätigung der Gestellung" keinen Wert, den Wert '1' oder den Wert '3' enthält. Eine Angabe ist zulässig und erforderlich, wenn das Feld "Vorpapierart" den Wert 'ESUMA' enthält.

Ausfuhrland

Ländernummer des Versendungs-/Ausfuhrlandes nach dem ISO-Alpha-2-Code. Eine Angabe ist nur zulässig und erforderlich, wenn das Feld "Kennzeichen Bestätigung der Gestellung" keinen Wert, den Wert '1' oder den Wert '3' enthält.

Bestimmungsort

Vom Absender festgelegter Bestimmungsort der Ware, z.B. "Destination" gemäß Air Waybill

Art d. Ordnungsbegriffs

Art des spezifischen Ordnungsbegriffs des Teilnehmers. Wenn der Teilnehmer im Luftverkehr den SumA-Vorgang künftig ordnungsbegriffbezogen identifizieren will, muss er hier 'AWB' oder 'ULD' angeben.

Zollrechtlicher Status

Zollrechtlicher Status der Ware. Eine Angabe ist nur zulässig und erforderlich, wenn das Feld "Kennzeichen Bestätigung der Gestellung" keinen Wert, den Wert '1' oder den Wert '3' enthält. Die Angabe der Werte 'D' und 'X' ist nur zulässig, wenn das Feld "Vorpapierart" den Wert '445', '448', 'T-' oder 'T2' enthält. Die Angabe des Wertes 'N' ist erforderlich, wenn das Feld "Vorpapierart" den Wert 'OHNE' enthält.

Spez. Ordnungsbegriff

Positionsbezogener spezifischer Ordnungsbegriff des Teilnehmers. Wenn der Teilnehmer im Luftverkehr den SumA-Vorgang künftig ordnungsbegriffbezogen identifizieren will, muss er hier seine AWB-Nummer oder ULD-Nummer angeben.

Packstücke

Art

Art der Packstücke je Position. Eine Angabe ist nur zulässig und erforderlich, wenn das Feld "Kennzeichen Bestätigung der Gestellung" keinen Wert, den Wert '1' oder den Wert '3' enthält.

Anzahl

Anzahl der gestellten Packstücke je Position

Rohmasse

Rohmasse (in kg) der zu der Position gehörenden Ware

Warenbeschreibung

Beschreibung der Ware. Eine Angabe ist nur zulässig und erforderlich, wenn das Feld "Kennzeichen Bestätigung der Gestellung" keinen Wert, den Wert '1' oder den Wert '3' enthält.

Warenkreis

Bei Waren, die Verboten und Beschränkungen im Hinblick auf ihr Verbringen in die Gemeinschaft oder in den Geltungsbereich der jeweiligen Vorschrift unterliegen, sind hier nähere Informationen zur Ware zu erfassen.

Verwahrer

Angaben zum Verwahrer. Der Verwahrer ist die Person bzw. Institution, der die Zollbehörden bewilligt haben, die gestellten Waren bei sich zu lagern, bis sie eine zollrechtliche Bestimmung erhalten haben.

Verfügungsberechtigter

Copyright © 2014 Riege Software International GmbH. Alle Rechte vorbehalten.

Angaben zum Verfügungsberechtigten. Der Verfügungsberechtigte ist die Person bzw. Institution, die vom Gestellenden bzw. dessen Vertreter ermächtigt wird, eine Aufteilung und/oder Konsolidierung vorzunehmen. Der Verfügungsberechtigte ist nicht berechtigt, Änderungen an den ursprünglichen Eintragungen der Summarischen Anmeldung vorzunehmen.

Verwahrortschlüssel

Schlüssel, der den genauen Verwahrungsort der Ware kennzeichnet (Verwahrungsortschlüssel).

Echtbetrieb ATLAS 8.8:

Eine Angabe ist nur zulässig, wenn das Feld "Kennzeichen Bestätigung der Gestellung" keinen Wert, den Wert '1' oder den Wert '3' enthält und wenn das Feld "Verwahrer (TIN)" nicht den Wert '00000000000000000' enthält. mit Echtbetriebaufnahme ATLAS 8.9 gilt: Eine Angabe ist nur zulässig, wenn das Feld "Kennzeichen Bestätigung der Gestellung" keinen Wert, den Wert '1' oder den Wert '3' enthält.

Verwahrer Bewilligungsnummer

Echtbetrieb ATLAS 8.8: Nummer der Bewilligung für den Betrieb eines Verwahrungslagers. mit Echtbetriebaufnahme ATLAS 8.9 gilt: Nummer der Bewilligung für den Betrieb eines Verwahrungslagers oder 'OHNE'. Ist für den Betrieb des angemeldeten Verwahrungslagers eine neu erteilte förmliche Bewilligung erforderlich (Artikel 148 Absatz 1 UZK), ist hier die entsprechende Nummer der Bewilligung anzugeben. Ist keine förmliche Bewilligung für die betroffene Verwahrung/Lagerung erforderlich oder liegt eine Bewilligung im Rahmen der Bestandsschutzregelung vor, ist der Wert 'OHNE' anzugeben.

Copyright © 2014 Riege Software International GmbH. Alle Rechte vorbehalten.

Kundenreferenzen - Vorzeitige SumA

- Einleitung
- Beschreibung

Einleitung

Im Reiter Kundenreferenzen können pro Position mehrere Kundenreferenzen hinterlegt werden. Alle dort gepflegten Referenzen können als Suchbegriff im jeweiligen Homeview und für die globale Suche genutzt werden können. Sofern das Modul bereits über eine Statistik verfügt, kann die Referenz auch nach dort übernommen werden.

Beschreibung

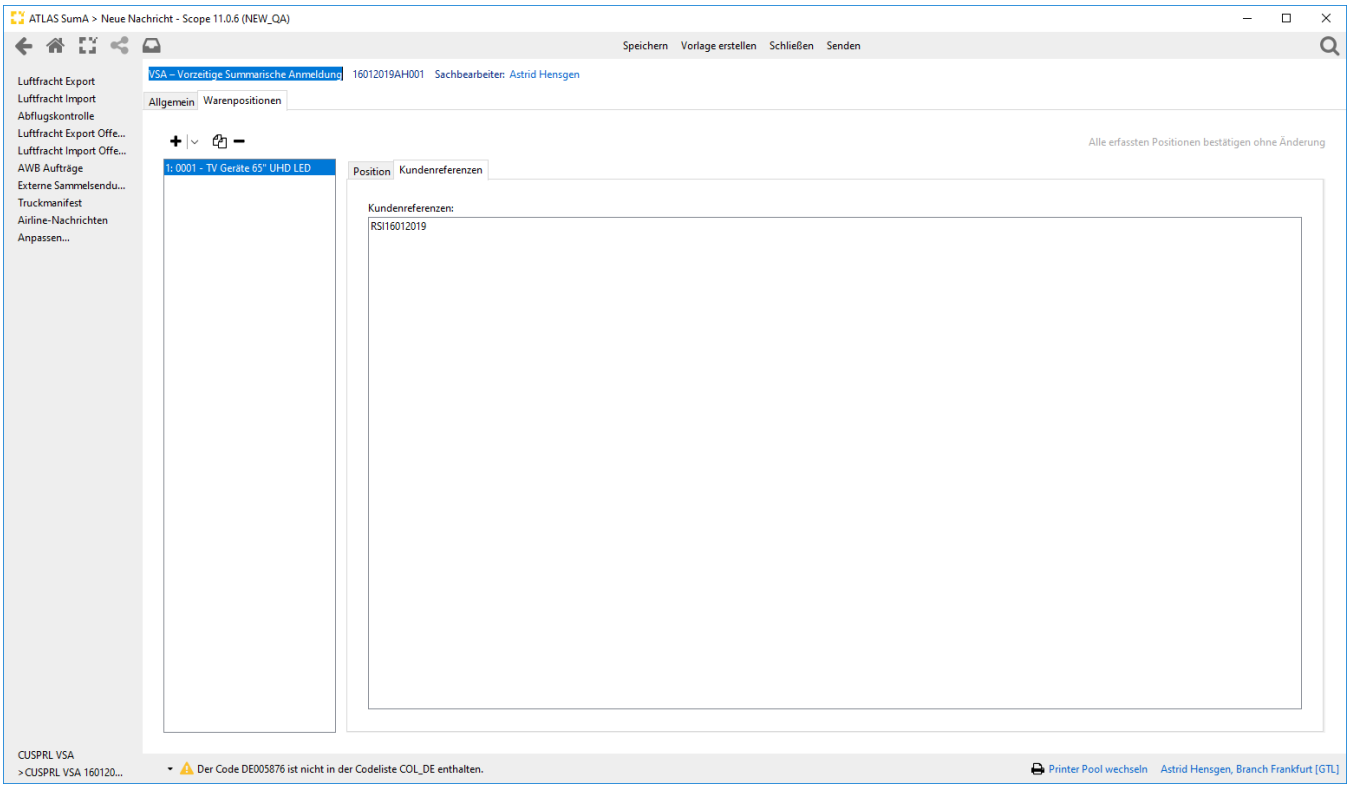

Copyright © 2014 Riege Software International GmbH. Alle Rechte vorbehalten.

(b) Endgueltige SumA

- Einleitung
- Beschreibung

Einleitung

Mit der Übermittlung der endgültigen Summarischen Anmeldung werden die Daten innerhalb der gleichen Nachricht auch bestätigt. Im Gegensatz zur vorzeitigen Summarischen Anmeldung ist eine endgültige SumA nach erfolgreicher Verarbeitung nach dem Senden nicht mehr änderbar.

Beschreibung

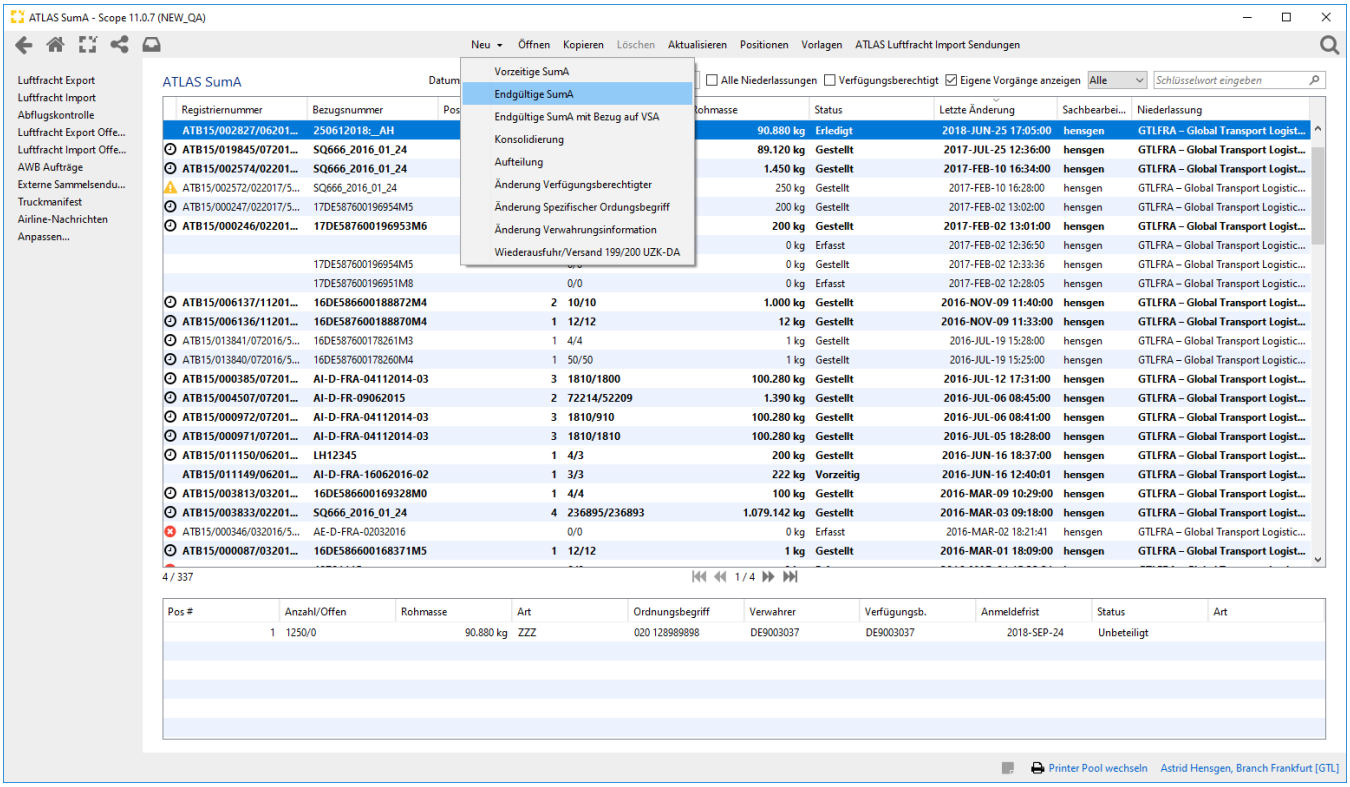

Copyright © 2014 Riege Software International GmbH. Alle Rechte vorbehalten.

Allgemein - Endgueltige SumA

- Einleitung
- Beschreibung

Einleitung

In der nachfolgenden Dialogmaske werden die Kopfdaten Allgemein der endgültigen Summarischen Anmeldung dargestellt. Neben den Eingabefeldern im Erfassungsdialog der Kopfdaten, stehen die folgenden Programmaktionen zur Verfügung. Über die Schaltfläche Über die Schaltfläche **"Speichern"**, können erfasste Kopfdaten gespeichert werden. Über die Schaltfläche **"Vorlage erstellen"** können die Daten der Zollanmeldung als Vorlage gespeichert werden. Über die Schaltfläche **"Schließen"** kann der Erfassungsdialog geschlossen werden. Über die Schaltfläche **"Senden"** können die Daten der Zollanmeldung an den Zoll übermittelt werden.

Beschreibung

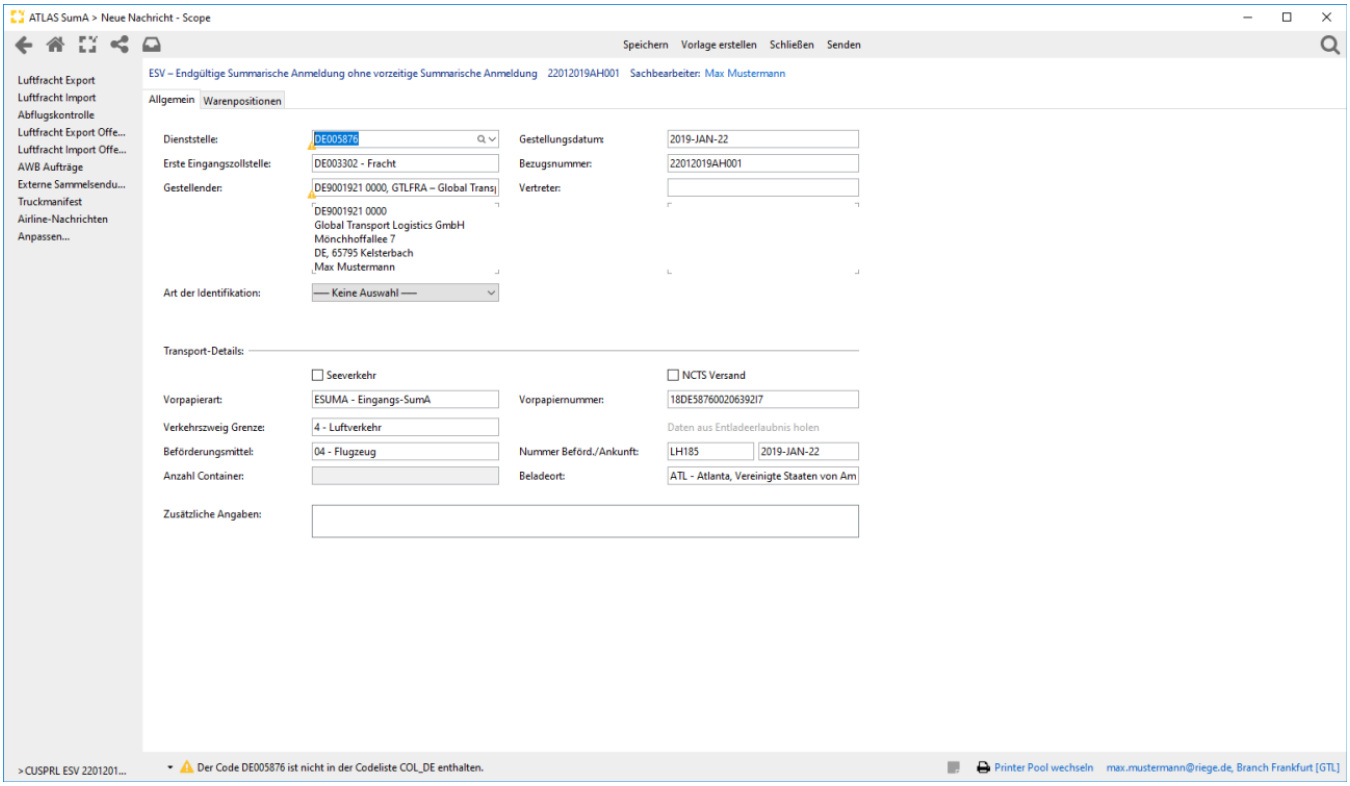

Dienststelle

Dienststelle, die als zuständige Dienststelle für die vorzeitige summarische Anmeldung zuständig ist. Hilfreiche Angaben zu Zollstellen finden Sie auch in der Liste der Versandzollstellen COL-Information der EU.

Gestellungsdatum

Datum an dem die Ware voraussichtlich gestellt wird.

Erste Eingangszollstelle

Erfassung der Dienststelle gem. COL-Information. Eine Angabe ist nur zulässig und erforderlich, wenn das Feld "Vorpapierart" den Wert 'ESUMA' oder 'ENST2L' enthält.

Bezugsnummer

Hier kann eine Nummer zur Identifizierung erfasst werden. Wir die VSA aus einer Sendung generiert, wird die Bezugsnummer der Sendung vorbelegt.

Copyright © 2014 Riege Software International GmbH. Alle Rechte vorbehalten.

Gestellender

Anzugeben ist der Geschäftspartner, der für die Gestellung verantwortlich ist. Im Regelfall ist es die anmeldende aktive Branch.

Vertreter

Im Falle das der Gestellende sich vertreten lässt, wird hier der Geschäftspartner erfasst, der als Vertreter auftritt.

Art der Identifikation

Per Drop-Down Menü kann die Art der Identifikation ausgewählt werden.

Transport-Details

Kennzeichen"Seeverkehr"

Kennzeichen, ob die Sendungen im Seeverkehr befördert wurden

Kennzeichen"NCTS Versand"

Kennzeichen, dass bei Beendigung eines NCTS-Versands über die Schnittstelle kein neuer SumA-Vorgang erzeugt werden soll, wenn die übergebene MRN mit dem Wert im Feld "Vorpapiernummer" übereinstimmt.

Vorpapierart

Angabe der Art des Vorpapiers. Die Werte sind in Großbuchstaben und genau in der in der Codeliste aufgeführten Schreibweise (Leerzeichen) anzugeben.
Enthält das Feld "Art der Anmeldung" den Wert 'VSM' oder 'ESA' und hat die bereits gespeicherte Summarische Anmeldung den Status der Bearbeitung 'Teilweise', so muss der hier angegebene Wert mit dem Wert im Feld "Vorpapierart" des bereits gespeicherten Eintrags der Summarischen Anmeldung identisch sein.

Vorpapiernummer

Eine Angabe ist zulässig, wenn das Feld "Vorpapierart" den Wert '444T1', '444TF', '444T2', '447T1', '447TF' oder '447T2' enthält.
Eine Angabe ist nicht zulässig, wenn das Feld „Vorpapierart“ den Wert 'OHNE', 'ENST2L', 'FREIZ', '199' oder '200' enthält.
Eine Angabe ist erforderlich, wenn das Feld "Vorpapierart" einen der anderen zulässigen Werte enthält.
Enthält das Feld "Art der Anmeldung" den Wert 'VSM' oder 'ESA', und hat die bereits gespeicherte Summarische Anmeldung den Status der Bearbeitung 'Teilweise', so muss der hier angegebene Wert mit dem Wert im Feld "Vorpapiernummer" des bereits gespeicherten Eintrags der Summarischen Anmeldung identisch sein.

Verkehrszweig an der Grenze

Per Drop-Down Menü kann der Verkehrszweig an der Grenze ausgewählt werden. Es sind Werte aus der Codeliste C0018 zulässig.
Eine Angabe ist nur zulässig und erforderlich, wenn das Feld "**Vorpapierart**" den Wert '**ESUMA**' oder '**ENST2L**' enthält.

Beförderungsmittel

Aus einem Drop-Down Menü kann das Beförderungsmittel erfasst werden.

Bezeichnung/ Kennzeichen/ Nummer Beförd./Ankunft

Angabe des/der amtlichen Kennzeichen(s) des Beförderungsmittels und ggf. des/der Anhänger bzw. einer geeigneten Nummer. Die Art ändert sich ja nach Auswahl des Beförderungsmittels.

Anzahl Container

Anzahl der Container die über die VSA angemeldet werden. Das Feld ist nur zu befüllen, wenn das Beförderungsmittel 02-Schiff ausgewählt wurde.

Beladeort

Eine Angabe ist erforderlich, wenn das Feld "Art des Beförderungsmittels" den Wert '04 - Flugzeug' enthält.
Wenn das Feld "Art des Beförderungsmittels" den Wert '04' enthält, ist das Feld mit einem standardisierten Wert zu füllen (IATA-Airport-Code des Airport of Departure).

Zusätzliche Angaben

In diesem Feld können zusätzliche Angaben, die sich auf die Daten der Summarischen Anmeldung beziehen erfasst werden.

Copyright © 2014 Riege Software International GmbH. Alle Rechte vorbehalten.

Warenpositionen - Endgueltige SumA

- Einleitung
- Beschreibung

Einleitung

Unter dem Reiter Positionen können die Positionsdaten der endgültigen Summarischen Anmeldung erfasst werden. Neben den Eingabefeldern im Erfassungsdialog der Positionsdaten, stehen die folgenden Programmaktionen zur Verfügung. Über die Schaltfläche **"Speichern"**, können erfasste Positionsdaten gespeichert werden. Über die Schaltfläche **"Vorlage erstellen"** ist es möglich die Zollanmeldung als Vorlage zu speichern. Über die Schaltfläche **"Schließen"** kann der Erfassungsdialog geschlossen werden. Über die Schaltfläche **"Senden"** können die Daten der ESV an den Zoll übermittelt werden.

Beschreibung

Mit dem Plus Symbol, können weitere Positionen hinzugefügt werden. Mit dem dargestellten Papier Symbol können bereits erfasste Positionsdaten kopiert werden. Mit dem Kreuz Symbol können Positionen gelöscht werden. Zu den farbig markierten Feldern werden Validierungen, Informationen und Warnungen zu eventuell fehlenden oder falschen Feldinhalten angezeigt

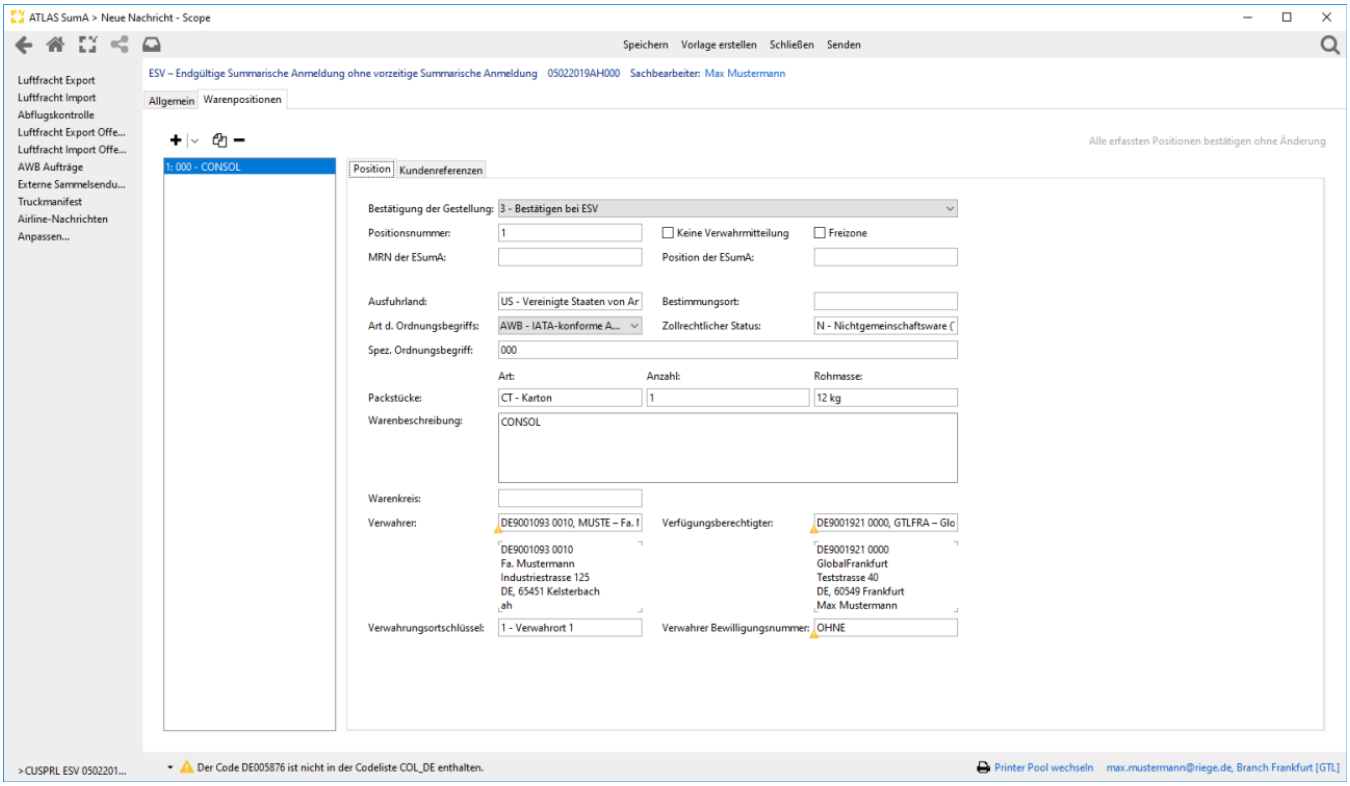

Copyright © 2014 Riege Software International GmbH. Alle Rechte vorbehalten.

Allgemein - Warenpositionen - Endgültige SumA

- Einleitung
- Beschreibung

Einleitung

Unter dem Reiter Positionen können die allgemeinen Positionsdaten der endgültigen Summarischen Anmeldung erfasst werden. Neben den Eingabefeldern im Erfassungsdialog der Positionsdaten, stehen die folgenden Programmaktionen zur Verfügung. Über die Schaltfläche **"Speichern"**, können erfasste Positionsdaten gespeichert werden. Über die Schaltfläche **"Vorlage erstellen"** ist es möglich die Zollanmeldung als Vorlage zu speichern. Über die Schaltfläche **"Schließen"** kann der Erfassungsdialog geschlossen werden. Über die Schaltfläche **"Senden"** können die Daten der ESV an den Zoll übermittelt werden.

Beschreibung

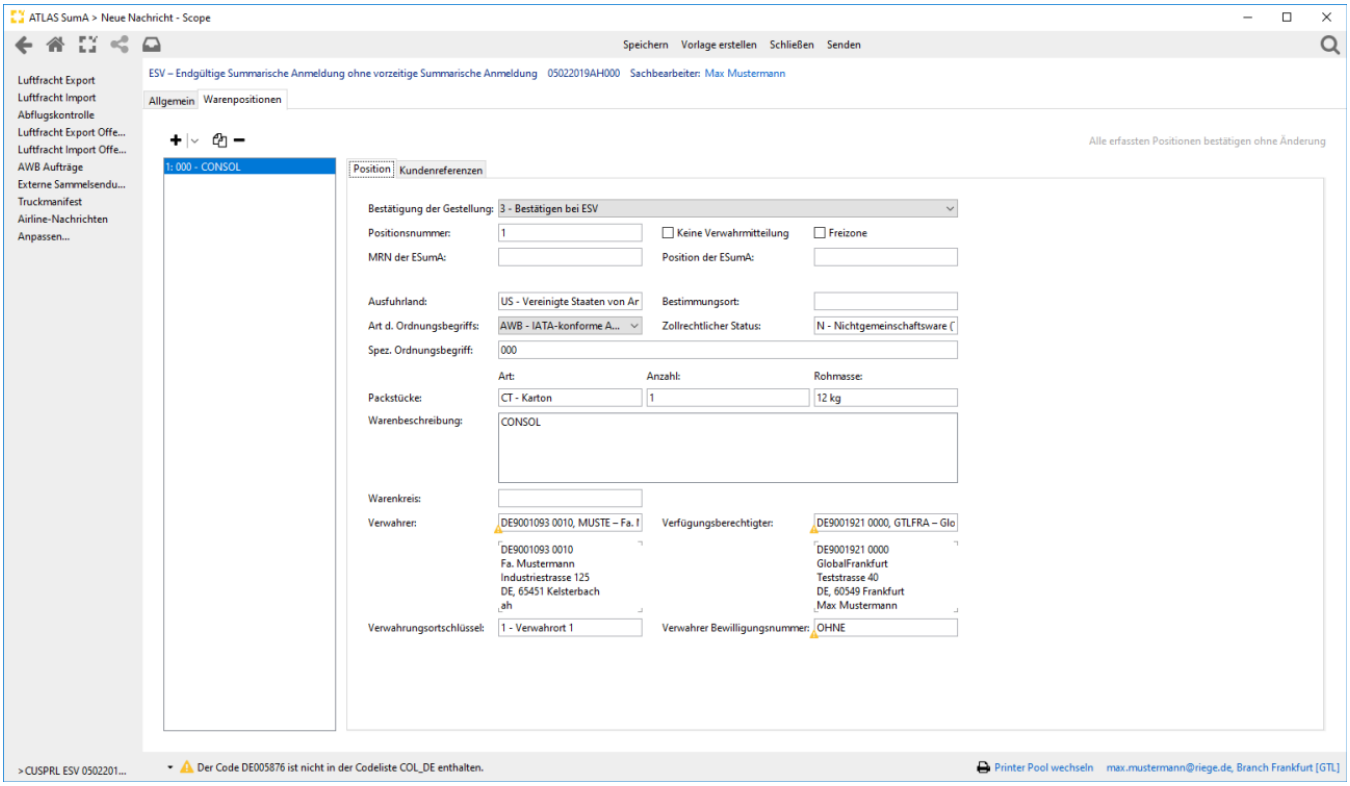

Kennzeichen Bestätigung der Gestellung

Kennzeichen, dass die Ware der entsprechenden Position körperlich gestellt wurde und für sie die Summarische Anmeldung bestätigt wird. Wird bei der Nachricht ESV direkt auf den Wert 3 vorbelegt.

Positionsnummer

Die Positionsnummer wird systemseitig vorbelegt. Die Positionsnummer muss innerhalb des Vorgangs (Summarische Anmeldung) eindeutig sein. Enthält das Feld "Art der Anmeldung" den Wert 'ESA', darf die angegebene Position noch nicht bestätigt worden sein.

Kennzeichen "Keine Verwahrmitteilung"

Soll die Ausgabe einer Verwahrungsmitteilung unterdrückt werden (z.B. im Fall einer direkten Weiterbeförderung der Waren, wenn der Verwahrer keine Verwahrungsmitteilung benötigt), ist der Wert 'J' zu übermitteln, i.e. der Haken sollte dann gesetzt werden.

Kennzeichen"Freizone"

Copyright © 2014 Riege Software International GmbH. Alle Rechte vorbehalten.

Angabe ist nur zulässig und erforderlich, wenn das Feld "Kennzeichen Bestätigung der Gestellung" keinen Wert, den Wert'1' oder den Wert '3' enthält. Die Angabe 'J' ist nur zulässig, wenn bei dem im Feld "Verwahrungsort (Code)" angemeldeten Schlüssel in den SumA-spezifischen Stammdaten das Kennzeichen "Freizone" hinterlegt ist.

MRN der ESumA

Angabe der Eingangs-SumA (MRN). Eine Angabe ist nur zulässig und erforderlich, wenn das Feld "Kennzeichen Bestätigung der Gestellung" keinen Wert, den Wert '1' oder den Wert '3' und das Feld "Vorpapierart" den Wert 'ESUMA' enthält und im Feld "Vorpapiernummer" keine MRN enthalten ist.

Position der ESumA

Angabe der Positionsnummer der Eingangs-SumA (MRN).Angabe ist nur zulässig und erforderlich, wenn das Feld "Kennzeichen Bestätigung der Gestellung" keinen Wert, den Wert '1' oder den Wert '3' enthält. Eine Angabe ist zulässig und erforderlich, wenn das Feld "Vorpapierart" den Wert 'ESUMA' enthält.

Ausfuhrland

Ländernummer des Versendungs-/Ausfuhrlandes nach dem ISO-Alpha-2-Code. Eine Angabe ist nur zulässig und erforderlich, wenn das Feld "Kennzeichen Bestätigung der Gestellung" keinen Wert, den Wert '1' oder den Wert '3' enthält.

Bestimmungsort

Vom Absender festgelegter Bestimmungsort der Ware, z.B. "Destination" gemäß Air Waybill

Art d. Ordnungsbegriffs

Art des spezifischen Ordnungsbegriffs des Teilnehmers. Wenn der Teilnehmer im Luftverkehr den SumA-Vorgang künftig ordnungsbegriffbezogen identifizieren will, muss er hier 'AWB' oder 'ULD' angeben.

Zollrechtlicher Status

Zollrechtlicher Status der Ware. Eine Angabe ist nur zulässig und erforderlich, wenn das Feld "Kennzeichen Bestätigung der Gestellung" keinen Wert, den Wert '1' oder den Wert '3' enthält. Die Angabe der Werte 'D' und 'X' ist nur zulässig, wenn das Feld "Vorpapierart" den Wert '445', '448', 'T-' oder 'T2' enthält. Die Angabe des Wertes 'N' ist erforderlich, wenn das Feld "Vorpapierart" den Wert 'OHNE' enthält.

Spez. Ordnungsbegriff

Positionsbezogener spezifischer Ordnungsbegriff des Teilnehmers. Wenn der Teilnehmer im Luftverkehr den SumA-Vorgang künftig ordnungsbegriffbezogen identifizieren will, muss er hier seine AWB-Nummer oder ULD-Nummer angeben.

Packstücke

Art

Art der Packstücke je Position. Eine Angabe ist nur zulässig und erforderlich, wenn das Feld "Kennzeichen Bestätigung der Gestellung" keinen Wert, den Wert '1' oder den Wert '3' enthält.

Anzahl

Anzahl der gestellten Packstücke je Position

Rohmasse

Rohmasse (in kg) der zu der Position gehörenden Ware

Warenbeschreibung

Beschreibung der Ware. Eine Angabe ist nur zulässig und erforderlich, wenn das Feld "Kennzeichen Bestätigung der Gestellung" keinen Wert, den Wert '1' oder den Wert '3' enthält.

Warenkreis

Bei Waren, die Verboten und Beschränkungen im Hinblick auf ihr Verbringen in die Gemeinschaft oder in den Geltungsbereich der jeweiligen Vorschrift unterliegen, sind hier nähere Informationen zur Ware zu erfassen.

Verwahrer

Angaben zum Verwahrer. Der Verwahrer ist die Person bzw. Institution, der die Zollbehörden bewilligt haben, die gestellten Waren bei sich zu lagern, bis sie eine zollrechtliche Bestimmung erhalten haben.

Copyright © 2014 Riege Software International GmbH. Alle Rechte vorbehalten.

Verfügungsberechtigter

Angaben zum Verfügungsberechtigten. Der Verfügungsberechtigte ist die Person bzw. Institution, die vom Gestellenden bzw. dessen Vertreter ermächtigt wird, eine Aufteilung und/oder Konsolidierung vorzunehmen. Der Verfügungsberechtigte ist nicht berechtigt, Änderungen an den ursprünglichen Eintragungen der Summarischen Anmeldung vorzunehmen.

Verwahrortschlüssel

Schlüssel, der den genauen Verwahrungsort der Ware kennzeichnet (Verwahrungsortschlüssel).

Echtbetrieb ATLAS 8.8:

Eine Angabe ist nur zulässig, wenn das Feld "Kennzeichen Bestätigung der Gestellung" keinen Wert, den Wert '1' oder den Wert '3' enthält und wenn das Feld "Verwahrer (TIN)" nicht den Wert '00000000000000000' enthält. mit Echtbetriebaufnahme ATLAS 8.9 gilt: Eine Angabe ist nur zulässig, wenn das Feld "Kennzeichen Bestätigung der Gestellung" keinen Wert, den Wert '1' oder den Wert '3' enthält.

Verwahrer Bewilligungsnummer

Echtbetrieb ATLAS 8.8: Nummer der Bewilligung für den Betrieb eines Verwahrungslagers. mit Echtbetriebaufnahme ATLAS 8.9 gilt: Nummer der Bewilligung für den Betrieb eines Verwahrungslagers oder 'OHNE'. Ist für den Betrieb des angemeldeten Verwahrungslagers eine neu erteilte förmliche Bewilligung erforderlich (Artikel 148 Absatz 1 UZK), ist hier die entsprechende Nummer der Bewilligung anzugeben. Ist keine förmliche Bewilligung für die betroffene Verwahrung/Lagerung erforderlich oder liegt eine Bewilligung im Rahmen der Bestandsschutzregelung vor, ist der Wert 'OHNE' anzugeben.

Copyright © 2014 Riege Software International GmbH. Alle Rechte vorbehalten.

Kundenreferenzen - Warenpositionen - Endgültige SumA

- Einleitung
- Beschreibung

Einleitung

Im Reiter Kundenreferenzen können pro Position mehrere Kundenreferenzen hinterlegt werden. Alle dort gepflegten Referenzen können als Suchbegriff im jeweiligen Homeview und für die globale Suche genutzt werden können. Sofern das Modul bereits über eine Statistik verfügt, kann die Referenz auch nach dort übernommen werden.

Beschreibung

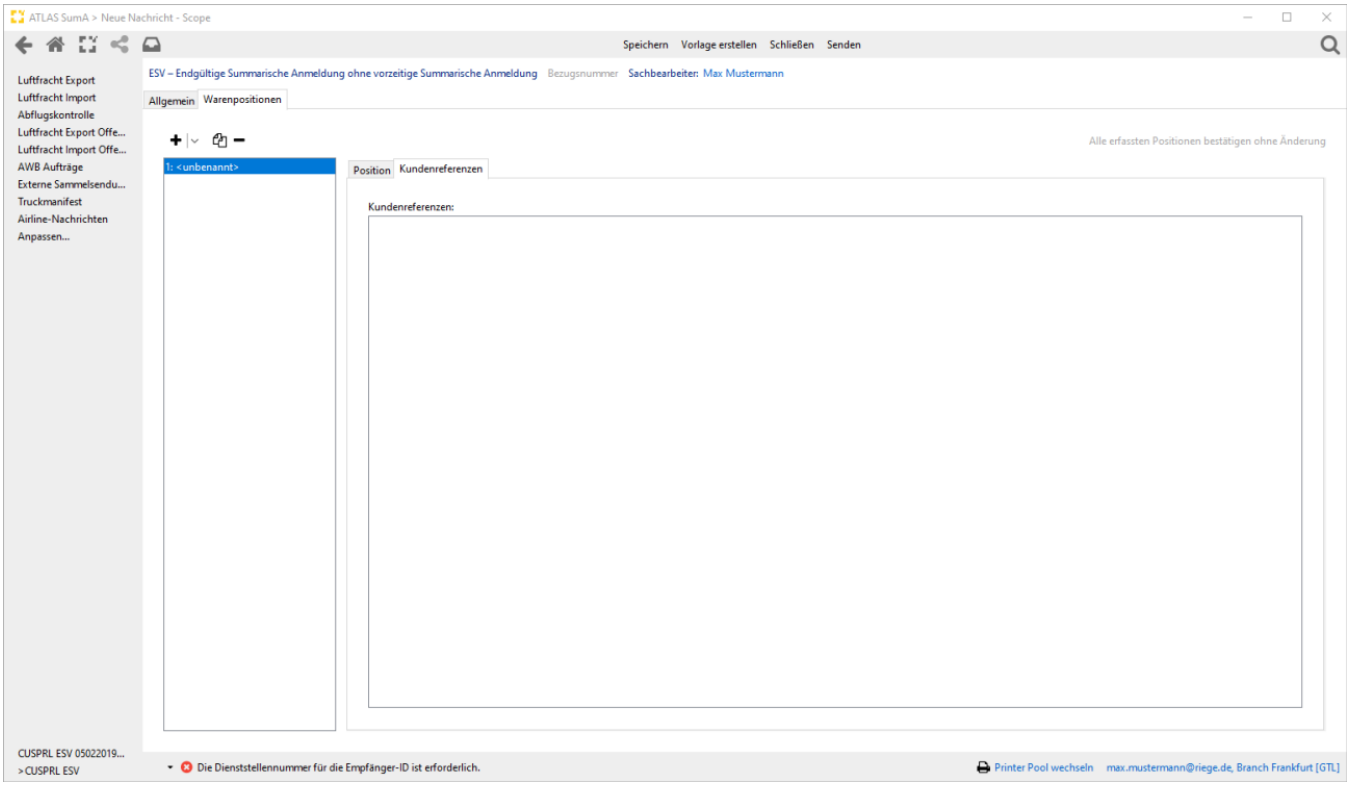

Copyright © 2014 Riege Software International GmbH. Alle Rechte vorbehalten.

(c) Endgueltige SumA mit Bezug auf VSA (ESA)

- Einleitung
- Beschreibung

Einleitung

Mit der Nachicht ESA werden die Daten der vorzeitigen summarischen Anmeldung zur Ware bestätigt und damit wirksam. Der Teilnehmer bezieht sich anhand der Registriernummer oder an Flughafenzollstellen auch anhand des Ordnungsbegriffs (Manifest-ID = Nummer der Beförderung und Ankunftsdatum, Abgangszollstelle/Beladeort, Vorpapier) auf den in SumA vorliegenden Vorgang. Mit der Nachricht können auch Positionen, die zuvor zurückgewiesen wurden, bei gleichzeitiger Bestätigung ergänzt werden.

Beschreibung

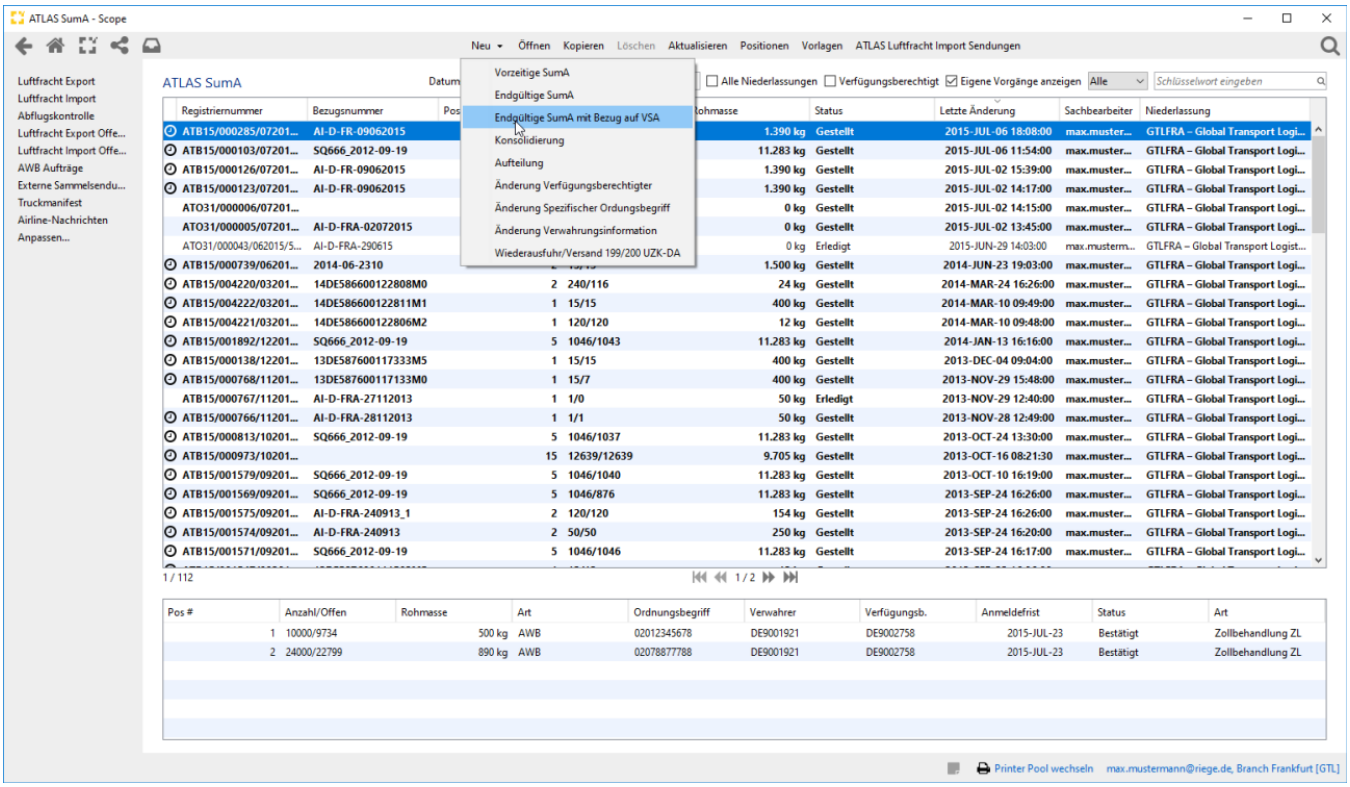

Über den Action Link Neue Nachricht können die Daten zur Nachricht Endgueltige SumA mit Bezug auf VSA (ESA) zu einer bestehenden VSA erfasst werden.

Copyright © 2014 Riege Software International GmbH. Alle Rechte vorbehalten.

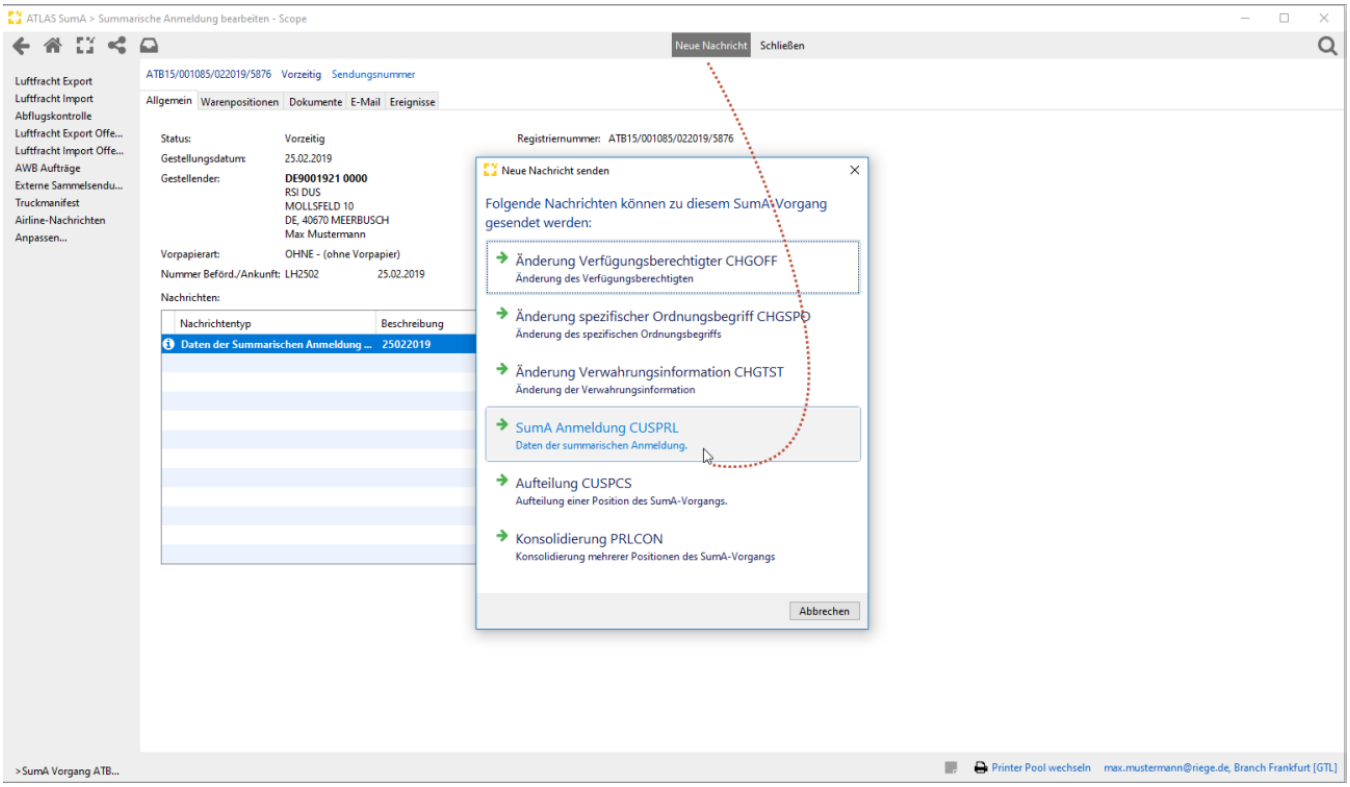

Zur Bestätigung der SumA Positionen der VSA die Auswahl Gestellung wählen *(mit der Option Änderung kann eine Änderung zu den SumA Positionen der VSA an den Zoll gemeldet werden)*.

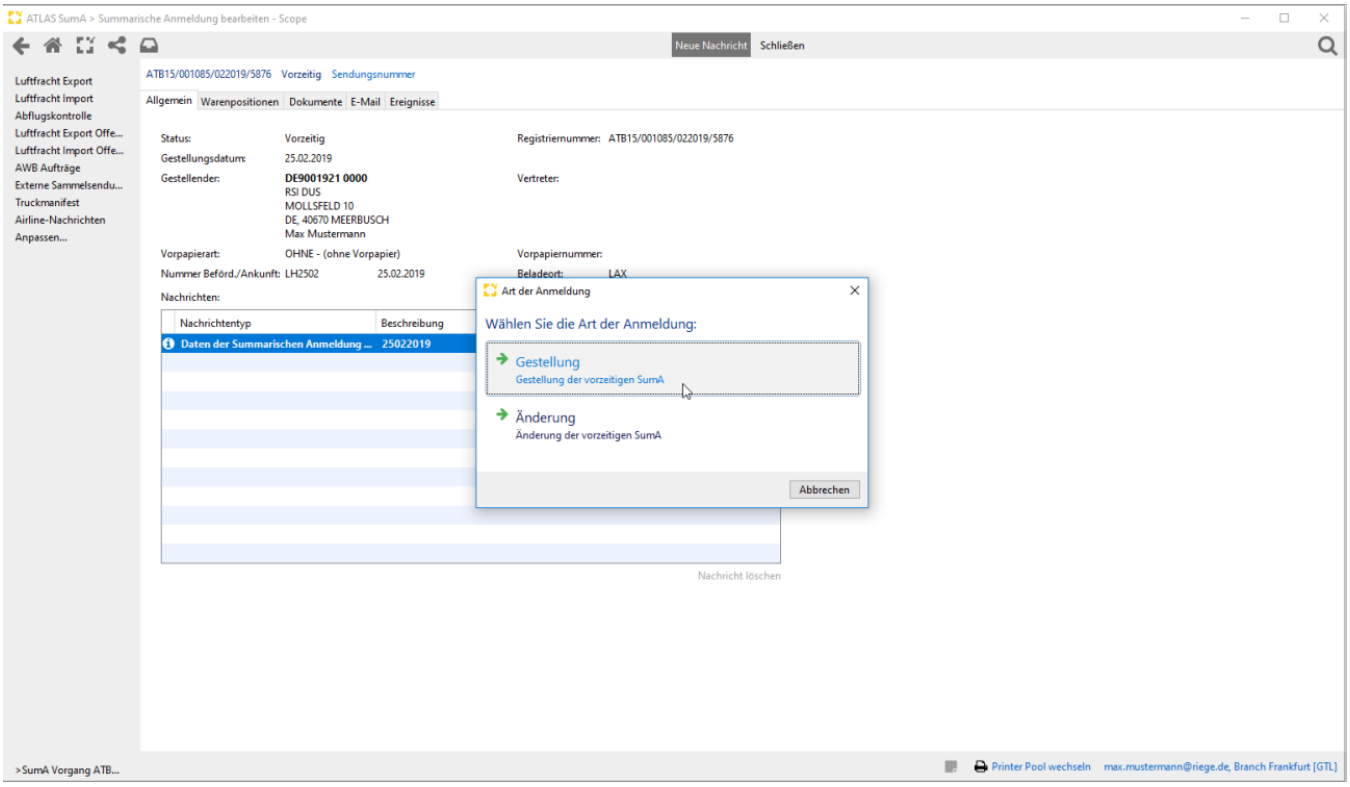

Copyright © 2014 Riege Software International GmbH. Alle Rechte vorbehalten.

Allgemein - Endgueltige SumA mit Bezug auf VSA (ESA)

- Einleitung
- Beschreibung

Einleitung

In der nachfolgenden Dialogmaske werden die Kopfdaten Allgemein der Endgueltige SumA mit Bezug auf VSA (ESA) dargestellt. Neben den Eingabefeldern im Erfassungsdialog der Kopfdaten, stehen die folgenden Programmaktionen zur Verfügung. Über die Schaltfläche Über die Schaltfläche **" Speichern"**, können erfasste Kopfdaten gespeichert werden. Über die Schaltfläche **"Vorlage erstellen"** können die Daten der Zollanmeldung als Vorlage gespeichert werden. Über die Schaltfläche **"Schließen"** kann der Erfassungsdialog geschlossen werden. Über die Schaltfläche **"Senden"** können die Daten der Zollanmeldung an den Zoll übermittelt werden.

Beschreibung

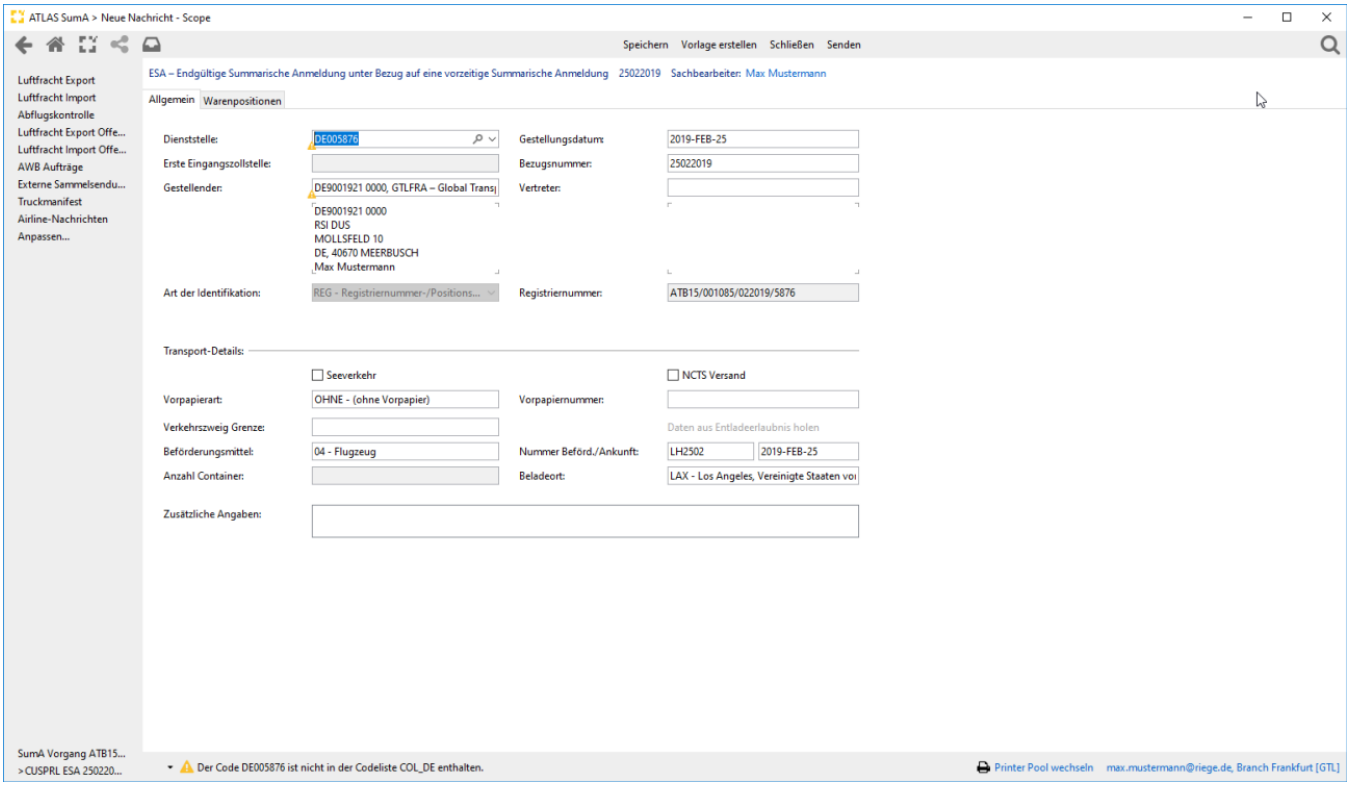

Dienststelle

Dienststelle, die als zuständige Dienststelle für die vorzeitige summarische Anmeldung zuständig ist. Hilfreiche Angaben zu Zollstellen finden Sie auch in der Liste der Versandzollstellen COL-Information der EU.

Gestellungsdatum

Datum an dem die Ware voraussichtlich gestellt wird.

Erste Eingangszollstelle

Erfassung der Dienststelle gem. COL-Information. Eine Angabe ist nur zulässig und erforderlich, wenn das Feld "Vorpapierart" den Wert 'ESUMA' oder 'ENST2L' enthält.

Bezugsnummer

Hier kann eine Nummer zur Identifizierung erfasst werden. Wir die VSA aus einer Sendung generiert, wird die Bezugsnummer der Sendung vorbelegt.

Copyright © 2014 Riege Software International GmbH. Alle Rechte vorbehalten.

Gestellender

Anzugeben ist der Geschäftspartner, der für die Gestellung verantwortlich ist. Im Regelfall ist es die anmeldende aktive Branch.

Vertreter

Im Falle das der Gestellende sich vertreten lässt, wird hier der Geschäftspartner erfasst, der als Vertreter auftritt.

Art der Identifikation

Per Drop-Down Menü kann die Art der Identifikation ausgewählt werden.

Transport-Details

Kennzeichen"Seeverkehr"

Kennzeichen, ob die Sendungen im Seeverkehr befördert wurden

Kennzeichen"NCTS Versand"

Kennzeichen, dass bei Beendigung eines NCTS-Versands über die Schnittstelle kein neuer SumA-Vorgang erzeugt werden soll, wenn die übergebene MRN mit dem Wert im Feld "Vorpapiernummer" übereinstimmt.

Vorpapierart

Angabe der Art des Vorpapiers. Die Werte sind in Großbuchstaben und genau in der in der Codeliste aufgeführten Schreibweise (Leerzeichen) anzugeben.
Enthält das Feld "Art der Anmeldung" den Wert 'VSM' oder 'ESA' und hat die bereits gespeicherte Summarische Anmeldung den Status der Bearbeitung 'Teilweise', so muss der hier angegebene Wert mit dem Wert im Feld "Vorpapierart" des bereits gespeicherten Eintrags der Summarischen Anmeldung identisch sein.

Vorpapiernummer

Eine Angabe ist zulässig, wenn das Feld "Vorpapierart" den Wert '444T1', '444TF', '444T2', '447T1', '447TF' oder '447T2' enthält.
Eine Angabe ist nicht zulässig, wenn das Feld „Vorpapierart“ den Wert 'OHNE', 'ENST2L', 'FREIZ', '199' oder '200' enthält.
Eine Angabe ist erforderlich, wenn das Feld "Vorpapierart" einen der anderen zulässigen Werte enthält.
Enthält das Feld "Art der Anmeldung" den Wert 'VSM' oder 'ESA', und hat die bereits gespeicherte Summarische Anmeldung den Status der Bearbeitung 'Teilweise', so muss der hier angegebene Wert mit dem Wert im Feld "Vorpapiernummer" des bereits gespeicherten Eintrags der Summarischen Anmeldung identisch sein.

Verkehrszweig an der Grenze

Per Drop-Down Menü kann der Verkehrszweig an der Grenze ausgewählt werden. Es sind Werte aus der Codeliste C0018 zulässig.
Eine Angabe ist nur zulässig und erforderlich, wenn das Feld "**Vorpapierart**" den Wert '**ESUMA**' oder '**ENST2L**' enthält.

Beförderungsmittel

Aus einem Drop-Down Menü kann das Beförderungsmittel erfasst werden.

Bezeichnung/ Kennzeichen/ Nummer Beförd./Ankunft

Angabe des/der amtlichen Kennzeichen(s) des Beförderungsmittels und ggf. des/der Anhänger bzw. einer geeigneten Nummer. Die Art ändert sich ja nach Auswahl des Beförderungsmittels.

Anzahl Container

Anzahl der Container die über die VSA angemeldet werden. Das Feld ist nur zu befüllen, wenn das Beförderungsmittel 02-Schiff ausgewählt wurde.

Beladeort

Eine Angabe ist erforderlich, wenn das Feld "Art des Beförderungsmittels" den Wert '04 - Flugzeug' enthält.
Wenn das Feld "Art des Beförderungsmittels" den Wert '04' enthält, ist das Feld mit einem standardisierten Wert zu füllen (IATA-Airport-Code des Airport of Departure).

Zusätzliche Angaben

In diesem Feld können zusätzliche Angaben, die sich auf die Daten der Summarischen Anmeldung beziehen erfasst werden.

Copyright © 2014 Riege Software International GmbH. Alle Rechte vorbehalten.

Warenpositionen - Endgueltige SumA mit Bezug auf VSA (ESA)

- Einleitung
- Beschreibung

Einleitung

Unter dem Reiter Positionen können die Positionsdaten der endgültigen Summarischen Anmeldung mit Bezug auf VSA (ESA) erfasst werden. Neben den Eingabefeldern im Erfassungsdialog der Positionsdaten, stehen die folgenden Programmaktionen zur Verfügung. Über die Schaltfläche **"Speichern"**, können erfasste Positionsdaten gespeichert werden. Über die Schaltfläche **"Vorlage erstellen"** ist es möglich die Zollanmeldung als Vorlage zu speichern. Über die Schaltfläche **"Schließen"** kann der Erfassungsdialog geschlossen werden. Über die Schaltfläche **"Senden"** können die Daten der ESV an den Zoll übermittelt werden.

Beschreibung

Mit dem Plus Symbol, können weitere Positionen hinzugefügt werden. Mit dem dargestellten Papier Symbol können bereits erfasste Positionsdaten kopiert werden. Mit dem Kreuz Symbol können Positionen gelöscht werden. Zu den farbig markierten Feldern werden Validierungen, Informationen und Warnungen zu eventuell fehlenden oder falschen Feldinhalten angezeigt.

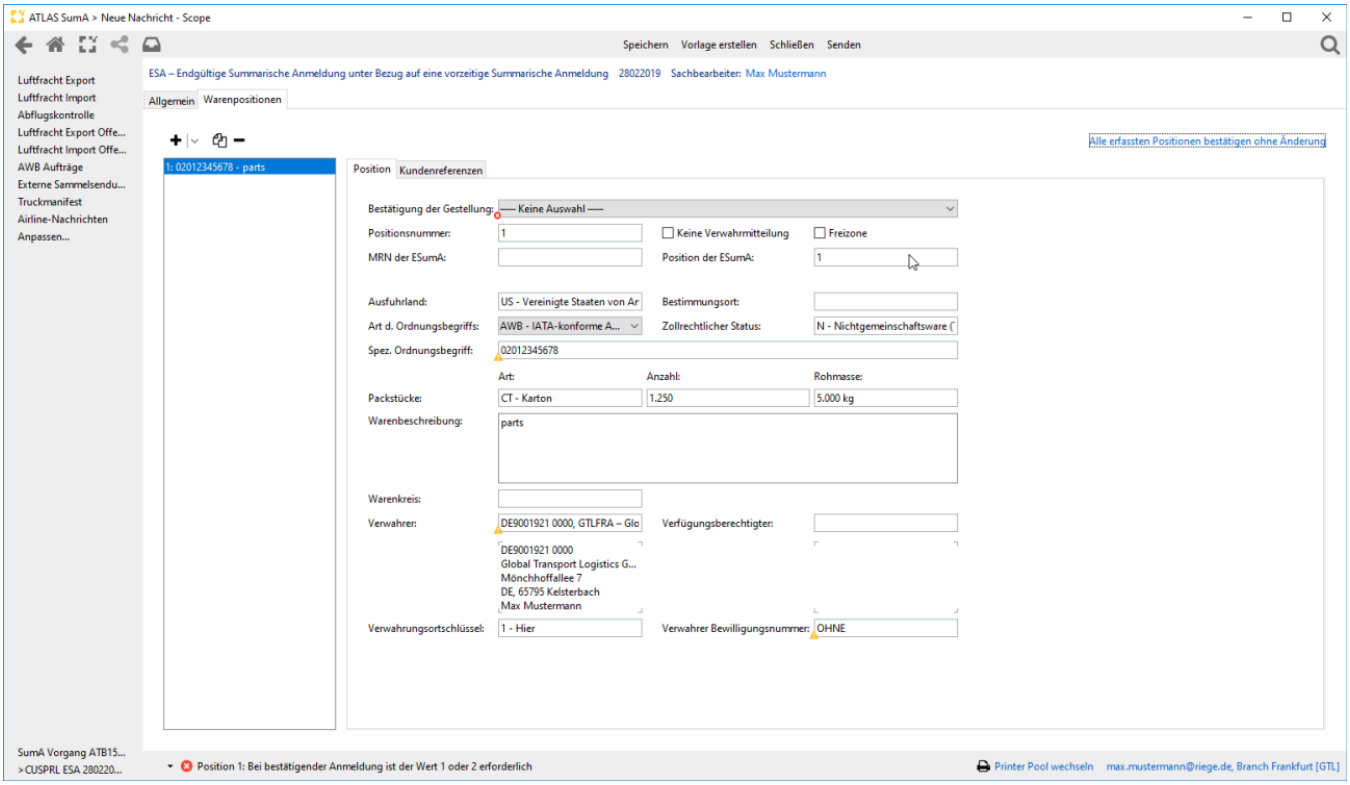

Copyright © 2014 Riege Software International GmbH. Alle Rechte vorbehalten.

Allgemein - Warenpositionen ESA

- Einleitung
- Beschreibung

Einleitung

Unter dem Reiter Positionen Allgemein können die allgemeinen Positionsdaten der endgültigen Summarischen Anmeldung mit Bezug auf VSA (ESA) erfasst werden. Neben den Eingabefeldern im Erfassungsdialog der Positionsdaten, stehen die folgenden Programmaktionen zur Verfügung. Über die Schaltfläche **"Speichern"**, können erfasste Positionsdaten gespeichert werden. Über die Schaltfläche **"Vorlage erstellen"** ist es möglich die Zollanmeldung als Vorlage zu speichern. Über die Schaltfläche **"Schließen"** kann der Erfassungsdialog geschlossen werden. Über die Schaltfläche **"Sen den"** können die Daten der ESV an den Zoll übermittelt werden.

Beschreibung

Alle erfassten Postionen bestätigen

Mit dem Actionlink *"Alle erfassten Postionen bestätigen ohne Änderung"* wird der Wert im Feld Bestätigung der Gestellung für alle Positionen automatisch auf den Wert 2 gesetzt.

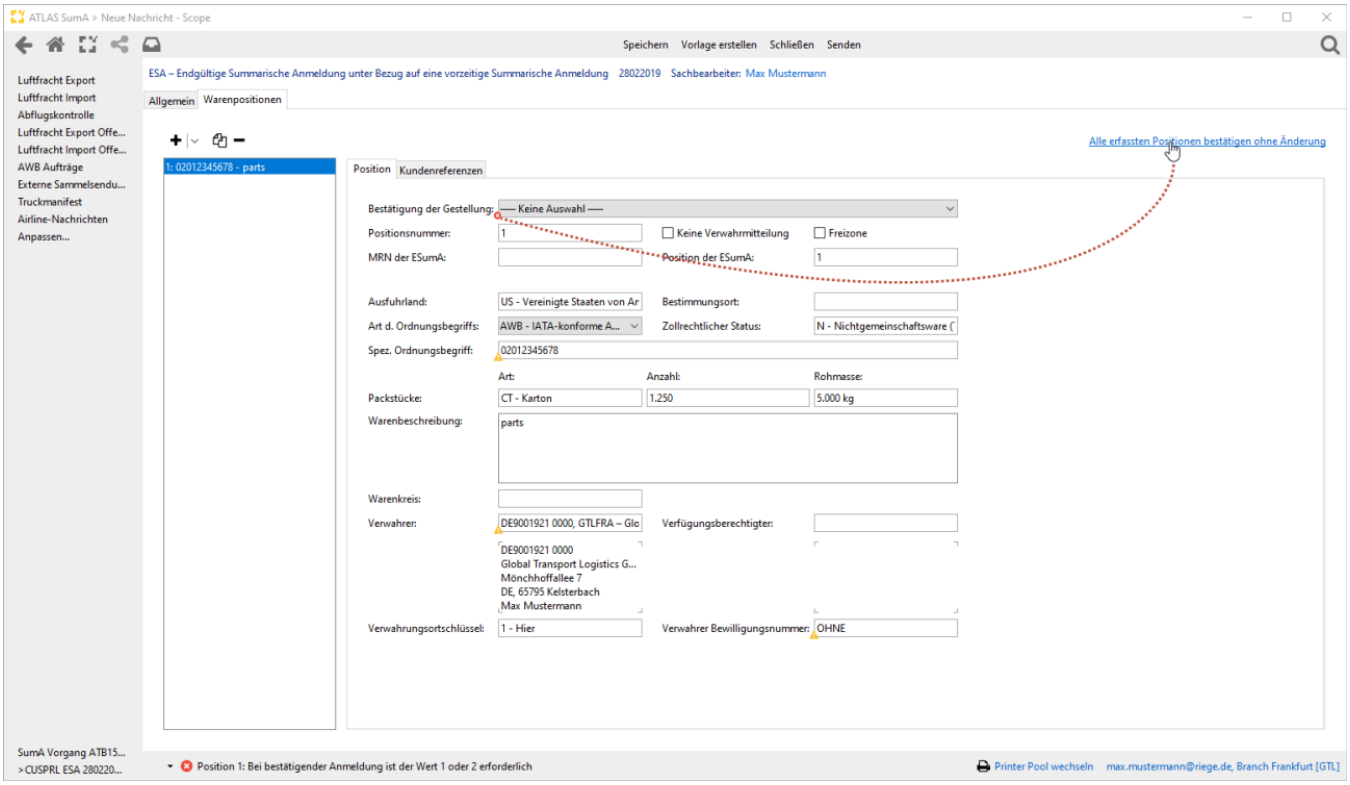

Die Werte der nachfolgend beschriebenen Feldinhalte, sind in der Vorgängernachricht VSA bereits erfasst und an den Zoll übermittelt worden. Bei der Auswahl "Alle erfassten Postionen bestätigen ohne Änderung" sind die Felder nicht editierbar.

Kennzeichen Bestätigung der Gestellung

Kennzeichen, dass die Ware der entsprechenden Position körperlich gestellt wurde und für sie die Summarische Anmeldung bestätigt wird.

Positionsnummer

Die Positionsnummer wird systemseitig vorbelegt. Die Positionsnummer muss innerhalb des Vorgangs (Summarische Anmeldung) eindeutig sein. Enthält das Feld "Art der Anmeldung" den Wert 'ESA', darf die angegebene Position noch nicht bestätigt worden sein.

Kennzeichen "Keine Verwahrmitteilung"

Copyright © 2014 Riege Software International GmbH. Alle Rechte vorbehalten.

Soll die Ausgabe einer Verwahrungsmitteilung unterdrückt werden (z.B. im Fall einer direkten Weiterbeförderung der Waren, wenn der Verwahrer keine Verwahrungsmitteilung benötigt), ist der Wert 'J' zu übermitteln, i.e. der Haken sollte dann gesetzt werden.

Kennzeichen"Freizone"

Angabe ist nur zulässig und erforderlich, wenn das Feld "Kennzeichen Bestätigung der Gestellung" keinen Wert, den Wert'1' oder den Wert '3' enthält. Die Angabe 'J' ist nur zulässig, wenn bei dem im Feld "Verwahrungsort (Code)" angemeldeten Schlüssel in den SumA-spezifischen Stammdaten das Kennzeichen "Freizone" hinterlegt ist.

MRN der ESumA

Angabe der Eingangs-SumA (MRN). Eine Angabe ist nur zulässig und erforderlich, wenn das Feld "Kennzeichen Bestätigung der Gestellung" keinen Wert, den Wert '1' oder den Wert '3' und das Feld "Vorpapierart" den Wert 'ESUMA' enthält und im Feld "Vorpapiernummer" keine MRN enthalten ist.

Position der ESumA

Angabe der Positionsnummer der Eingangs-SumA (MRN).Angabe ist nur zulässig und erforderlich, wenn das Feld "Kennzeichen Bestätigung der Gestellung" keinen Wert, den Wert '1' oder den Wert '3' enthält. Eine Angabe ist zulässig und erforderlich, wenn das Feld "Vorpapierart" den Wert 'ESUMA' enthält.

Ausfuhrland

Ländernummer des Versendungs-/Ausfuhrlandes nach dem ISO-Alpha-2-Code. Eine Angabe ist nur zulässig und erforderlich, wenn das Feld "Kennzeichen Bestätigung der Gestellung" keinen Wert, den Wert '1' oder den Wert '3' enthält.

Bestimmungsort

Vom Absender festgelegter Bestimmungsort der Ware, z.B. "Destination" gemäß Air Waybill

Art d. Ordnungsbegriffs

Art des spezifischen Ordnungsbegriffs des Teilnehmers. Wenn der Teilnehmer im Luftverkehr den SumA-Vorgang künftig ordnungsbegriffbezogen identifizieren will, muss er hier 'AWB' oder 'ULD' angeben.

Zollrechtlicher Status

Zollrechtlicher Status der Ware. Eine Angabe ist nur zulässig und erforderlich, wenn das Feld "Kennzeichen Bestätigung der Gestellung" keinen Wert, den Wert '1' oder den Wert '3' enthält. Die Angabe der Werte 'D' und 'X' ist nur zulässig, wenn das Feld "Vorpapierart" den Wert '445', '448', 'T-' oder 'T2' enthält. Die Angabe des Wertes 'N' ist erforderlich, wenn das Feld "Vorpapierart" den Wert 'OHNE' enthält.

Spez. Ordnungsbegriff

Positionsbezogener spezifischer Ordnungsbegriff des Teilnehmers. Wenn der Teilnehmer im Luftverkehr den SumA-Vorgang künftig ordnungsbegriffbezogen identifizieren will, muss er hier seine AWB-Nummer oder ULD-Nummer angeben.

Packstücke

Art

Art der Packstücke je Position. Eine Angabe ist nur zulässig und erforderlich, wenn das Feld "Kennzeichen Bestätigung der Gestellung" keinen Wert, den Wert '1' oder den Wert '3' enthält.

Anzahl

Anzahl der gestellten Packstücke je Position

Rohmasse

Rohmasse (in kg) der zu der Position gehörenden Ware

Warenbeschreibung

Beschreibung der Ware. Eine Angabe ist nur zulässig und erforderlich, wenn das Feld "Kennzeichen Bestätigung der Gestellung" keinen Wert, den Wert '1' oder den Wert '3' enthält.

Warenkreis

Bei Waren, die Verboten und Beschränkungen im Hinblick auf ihr Verbringen in die Gemeinschaft oder in den Geltungsbereich der jeweiligen Vorschrift unterliegen, sind hier nähere Informationen zur Ware zu erfassen.

Copyright © 2014 Riege Software International GmbH. Alle Rechte vorbehalten.

Verwahrer

Angaben zum Verwahrer. Der Verwahrer ist die Person bzw. Institution, der die Zollbehörden bewilligt haben, die gestellten Waren bei sich zu lagern, bis sie eine zollrechtliche Bestimmung erhalten haben.

Verfügungsberechtigter

Angaben zum Verfügungsberechtigten. Der Verfügungsberechtigte ist die Person bzw. Institution, die vom Gestellenden bzw. dessen Vertreter ermächtigt wird, eine Aufteilung und/oder Konsolidierung vorzunehmen. Der Verfügungsberechtigte ist nicht berechtigt, Änderungen an den ursprünglichen Eintragungen der Summarischen Anmeldung vorzunehmen.

Verwahrortschlüssel

Schlüssel, der den genauen Verwahrungsort der Ware kennzeichnet (Verwahrungsortschlüssel).

Echtbetrieb ATLAS 8.8:

Eine Angabe ist nur zulässig, wenn das Feld "Kennzeichen Bestätigung der Gestellung" keinen Wert, den Wert '1' oder den Wert '3' enthält und wenn das Feld "Verwahrer (TIN)" nicht den Wert '00000000000000000' enthält. mit Echtbetriebaufnahme ATLAS 8.9 gilt: Eine Angabe ist nur zulässig, wenn das Feld "Kennzeichen Bestätigung der Gestellung" keinen Wert, den Wert '1' oder den Wert '3' enthält.

Verwahrer Bewilligungsnummer

Echtbetrieb ATLAS 8.8: Nummer der Bewilligung für den Betrieb eines Verwahrungslagers. mit Echtbetriebaufnahme ATLAS 8.9 gilt: Nummer der Bewilligung für den Betrieb eines Verwahrungslagers oder 'OHNE'. Ist für den Betrieb des angemeldeten Verwahrungslagers eine neu erteilte förmliche Bewilligung erforderlich (Artikel 148 Absatz 1 UZK), ist hier die entsprechende Nummer der Bewilligung anzugeben. Ist keine förmliche Bewilligung für die betroffene Verwahrung/Lagerung erforderlich oder liegt eine Bewilligung im Rahmen der Bestandsschutzregelung vor, ist der Wert 'OHNE' anzugeben.

Copyright © 2014 Riege Software International GmbH. Alle Rechte vorbehalten.

Kundenreferenzen - Warenpositionen - Endgültige SumA mit Bezug auf VSA (ESA)

- Einleitung
- Beschreibung

Einleitung

Im Reiter Kundenreferenzen können pro Position mehrere Kundenreferenzen hinterlegt werden. Alle dort gepflegten Referenzen können als Suchbegriff im jeweiligen Homeview und für die globale Suche genutzt werden können. Sofern das Modul bereits über eine Statistik verfügt, kann die Referenz auch nach dort übernommen werden. *In der Nachricht ESA werden die in der VSA ursprünglich erfassten Daten hier dargestellt.*

Beschreibung

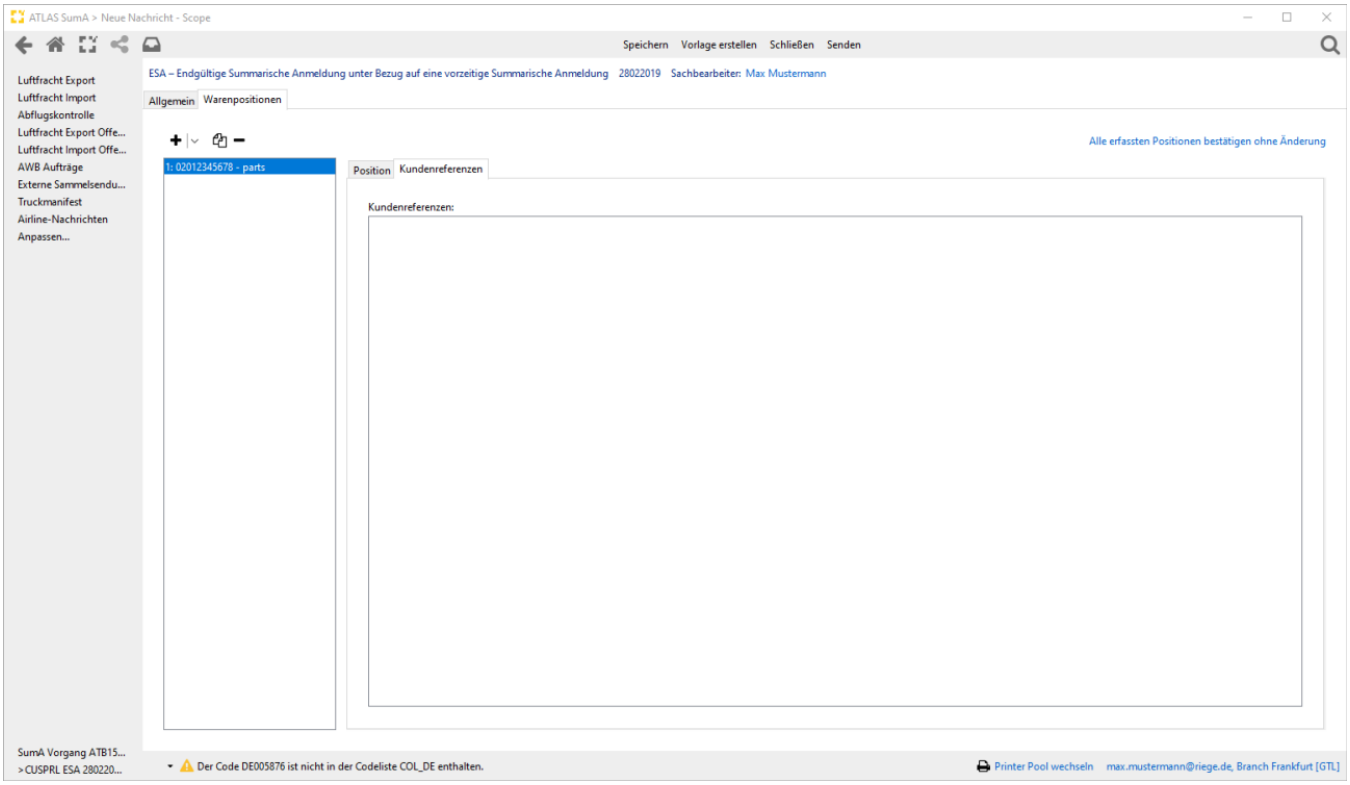

Copyright © 2014 Riege Software International GmbH. Alle Rechte vorbehalten.

(d) Konsolidierung (PRLCON)

- Einleitung
- Beschreibung

Einleitung

Mit der Nachricht Kosnsolidierung (PLRCON) können **mehrere SumA-Positionen oder Teile von Positionen zu einem neuen SumA-Vorgang konsolidiert** werden. Anhand der Registriernummer oder an Flughafenzollstellen auch anhand des Ordnungsbegriffs (Manifest-ID = Nummer der Beförderung und Ankunftsdatum, Abgangszollstelle/Beladeort, Vorpapier) bezieht man sich in der Nachricht auf den in SumA vorliegenden Vorgang. Nach Prüfung der Daten wird bei einer fehlerfreien Nachricht ein neuer SumA-Vorgang mit neuer Registriernummer angelegt. **Der neue SumA-Vorgang hat eine Position und erhält den Status der Bearbeitung „Endgültig“, die aus der Konsolidierung entstandene Position den Status „Bestätigt“**. **Die konsolidierten Vorgänge erhalten den Status „Erledigt“ oder „Teilerledigt“.** Der Zoll übermittelt eine Verarbeitungsmitteilung (CUSREC) mit der neuen Registriernummer. Für die aus der Konsolidierung entstandene Position wird eine Verwahrungsmitteilung (CUSTST) an den neuen Verwahrer und Verfügungsberechtigten (falls vom Verwahrer abweichend) übermittelt. Die Verwahrer und von diesen abweichende Verfügungsberechtigte der konsolidierten Positionen erhalten jeweils eine Erledigungsinformation (CUSFIN).

Beschreibung

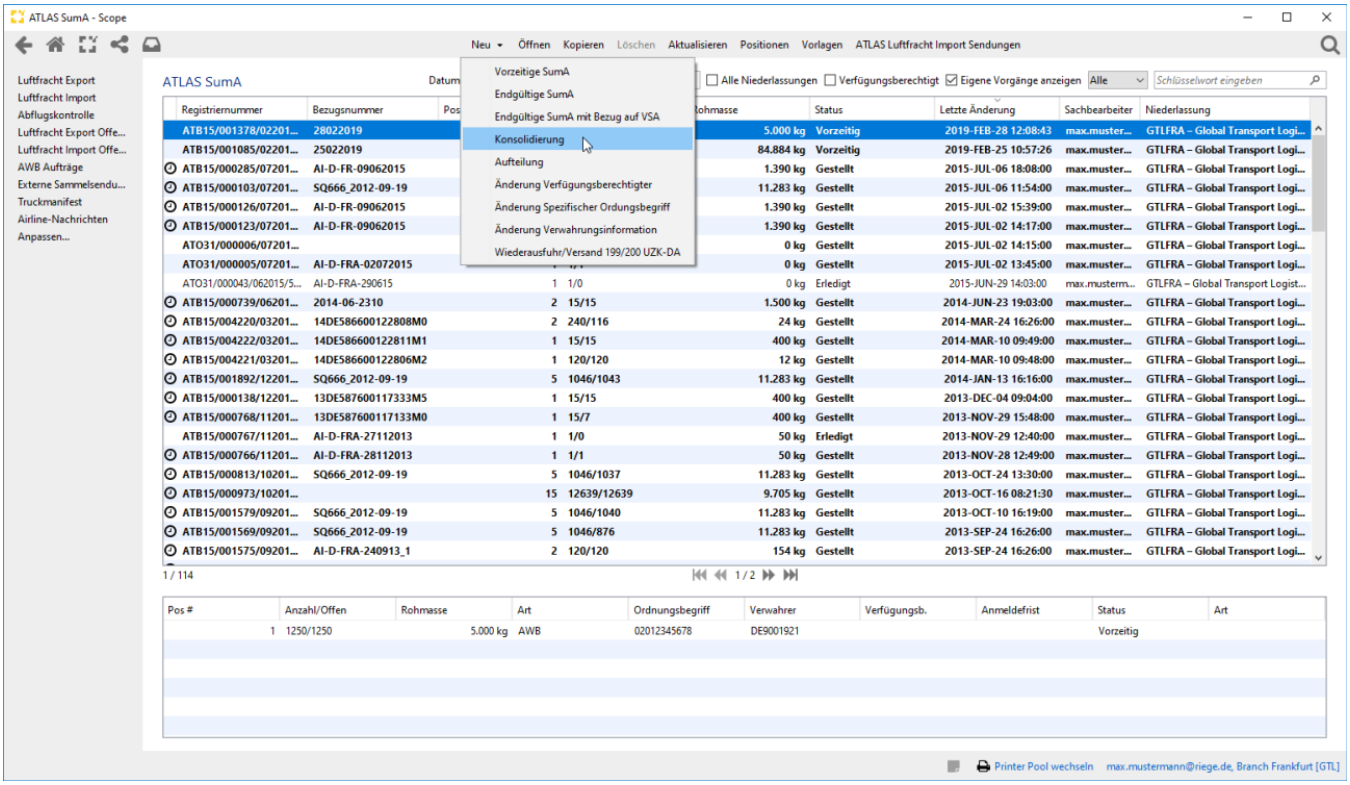

Copyright © 2014 Riege Software International GmbH. Alle Rechte vorbehalten.

Allgemein - Konsolidierung (PRLCON)

- Einleitung
- Beschreibung

Einleitung

In der nachfolgenden Dialogmaske werden die Kopfdaten der Konsolidierung (PRLCON) dargestellt. Neben den Eingabefeldern im Erfassungsdialog der Kopfdaten, stehen die folgenden Programmaktionen zur Verfügung. Über die Schaltfläche Über die Schaltfläche **"Speichern"**, können erfasste Kopfdaten gespeichert werden. Über die Schaltfläche **"Vorlage erstellen"** können die Daten der Zollanmeldung als Vorlage gespeichert werden. Über die Schaltfläche **"Schließen"** kann der Erfassungsdialog geschlossen werden. Über die Schaltfläche **"Senden"** können die Daten der Zollanmeldung an den Zoll übermittelt werden.

Beschreibung

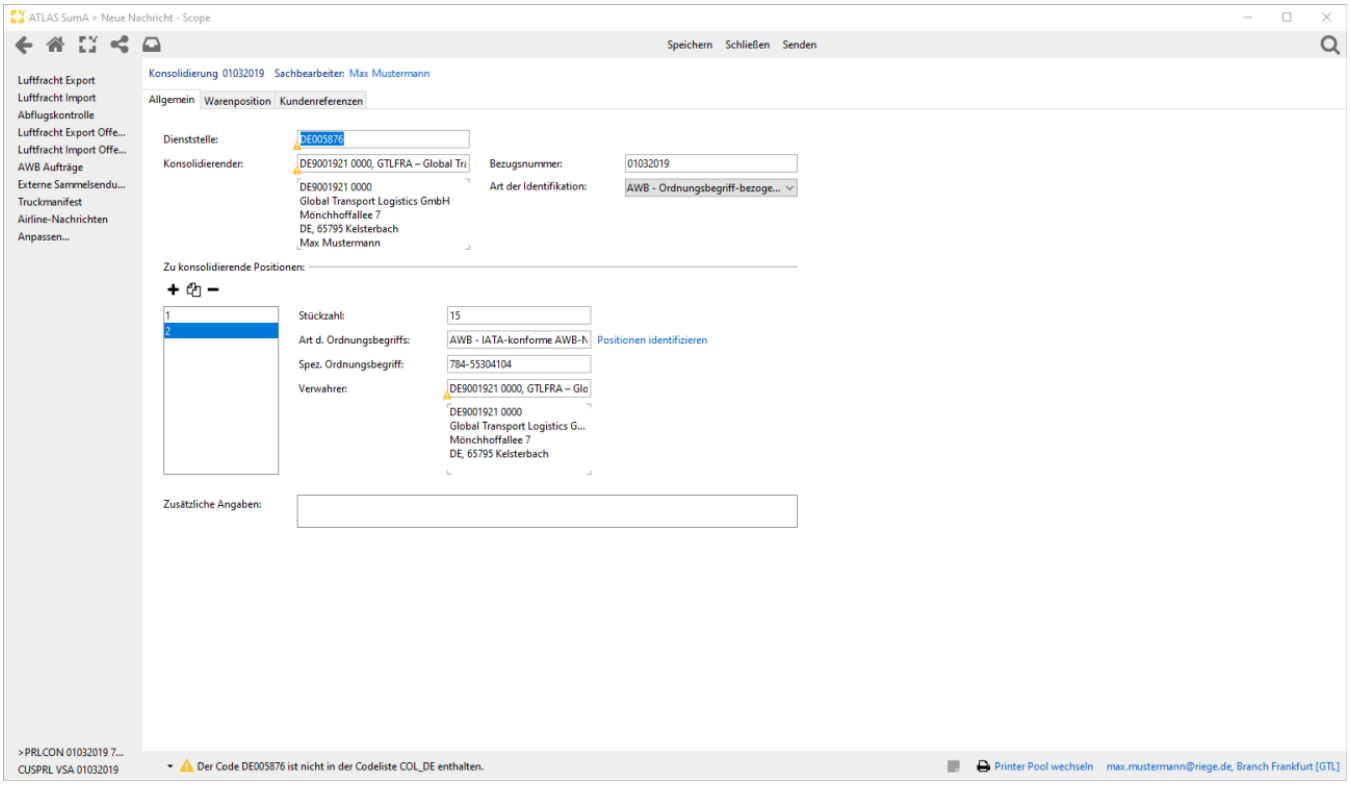

Dienststelle

Dienststelle, die als zuständige Dienststelle für die vorzeitige summarische Anmeldung zuständig ist. Hilfreiche Angaben zu Zollstellen finden Sie auch in der Liste der Versandzollstellen COL-Information der EU.

Konsolidierender

EORI-Nummer, unter der Name und Anschrift der Person bzw. Institution gespeichert sind, die die Konsolidierungsdaten übermittelt. Die übermittelte EORI-Nummer muss in den zu konsolidierenden Positionen (Bezugsvorgängen) entweder im Feld "Verwahrer (TIN)" oder im Feld "Verfügungsberechtigter (TIN)" enthalten sein. Der Konsolidierende wird im neuen SumA-Vorgang vom Zoll im Feld "Gestellender (TIN)" hinterlegt.

Bezugsnummer

Ordnungskriterium eines Teilnehmers für den betreffenden Vorgang, unter dem der Teilnehmer seine Informationen gespeichert hat oder einen Bezug zu seinem betrieblichen DV-System herstellt

Copyright © 2014 Riege Software International GmbH. Alle Rechte vorbehalten.

Art der Identifikation

Per Drop-Down Menü kann die Art der Identifikation ausgewählt werden.

zu konsolidierende Positionen

Positionen identifizieren

Über den Actionlink Positionen identifizieren bei ID Art AWB, können die im System vorhandene SumA Positionen angezeigt und übernommen werden. Die Eingaben können auch manuell erfolgen.

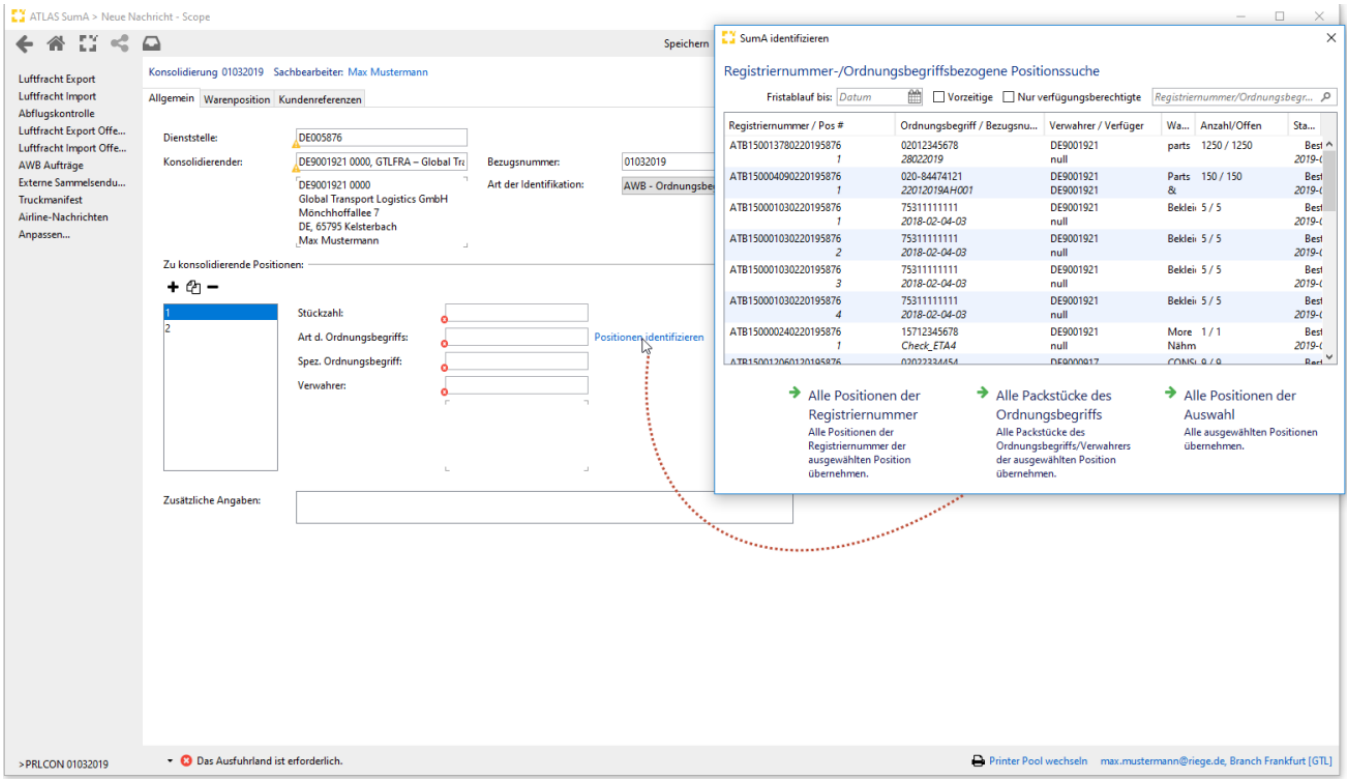

Stückzahl

Anzahl der Packstücke der neuen Position

Art des spezifischen Ordnungsbegriffs

Art des spezifischen Ordnungsbegriffs des Teilnehmers. Wenn der Teilnehmer im Luftverkehr den SumA-Vorgang künftig ordnungsbegriffbezogen identifizieren will, muss er hier 'AWB' oder 'ULD' angeben.

Spezifischer Ordnungsbegriff

Spezifischer Ordnungsbegriff des Teilnehmers.

Mögliche Angaben können sein:

- Für den Luftverkehr: AWB-Nummer
- Für den Seeverkehr: Containernummer
- Für den Landverkehr: Containernummer
- Für den Schienenverkehr: Containernummer, Waggonnummer

Findet eine Identifikation der SumA-Position im Luftverkehr über den spezifischen Ordnungsbegriff statt, so wird dieses Feld zur Identifikation herangezogen.

Verwahrer

Angabe der Person, der die gestellten Waren der durch Konsolidierung entstandenen Position zur vorübergehenden Verwahrung übergeben wurden (Besitzer der Waren).

Copyright © 2014 Riege Software International GmbH. Alle Rechte vorbehalten.

zusätzliche Angaben

Zusätzliche Angaben, die sich auf die Konsolidierung beziehen.

Copyright © 2014 Riege Software International GmbH. Alle Rechte vorbehalten.

Warenposition - Konsolidierung

- Einleitung
- Beschreibung

Einleitung

Unter dem Reiter Positionen werden die Positionsdaten der Konsolidierung angezeigt. bzw. können erfasst werden.

Beschreibung

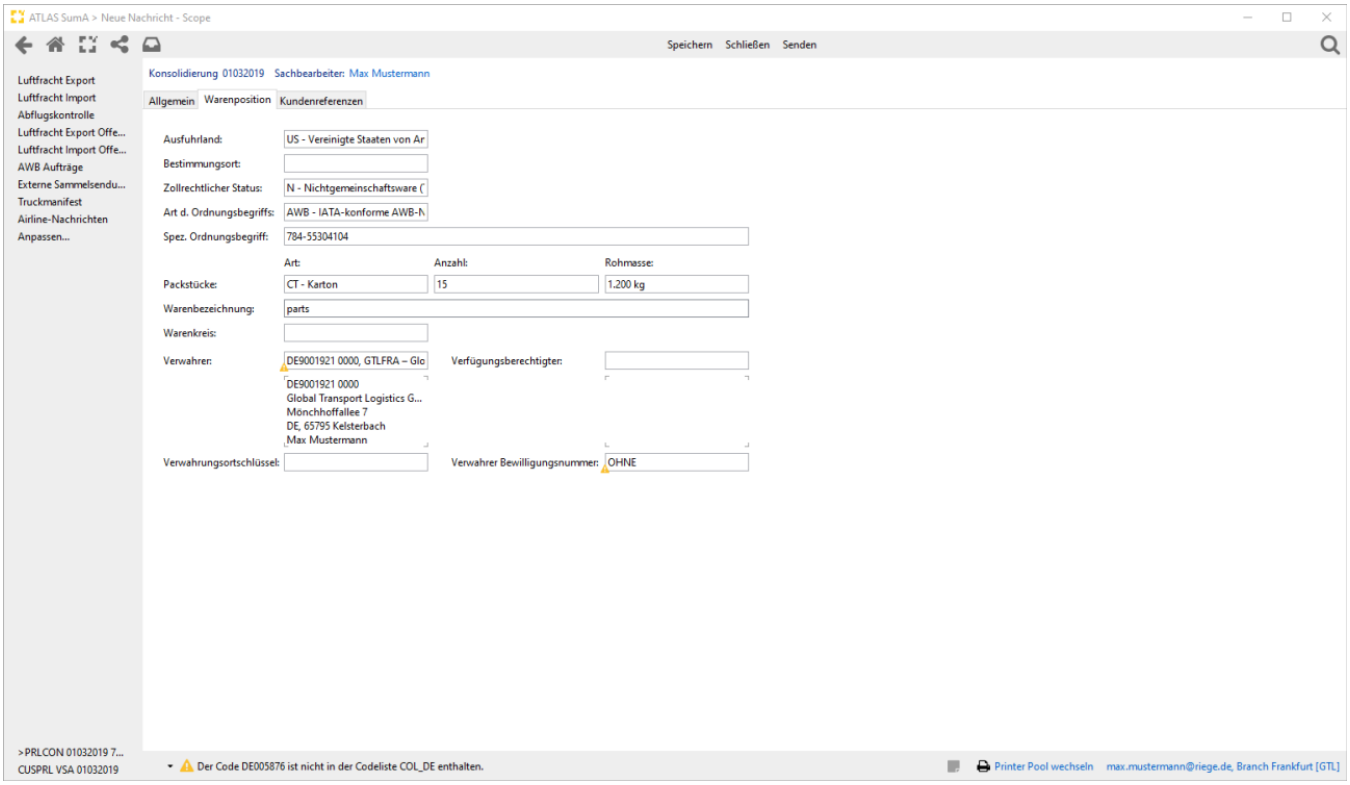

Copyright © 2014 Riege Software International GmbH. Alle Rechte vorbehalten.

Allgemein - Warenpositionen - Konsolidierung

- Einleitung
- Beschreibung

Einleitung

Unter dem Reiter Positionen werden die Positionsdaten der Konsolidierung angezeigt. bzw. können erfasst werden. Neben den Eingabefeldern im Erfassungsdialog der Positionsdaten, stehen die folgenden Programmaktionen zur Verfügung. Über die Schaltfläche **"Speichern"**, können erfasste Positionsdaten gespeichert werden. Über die Schaltfläche **"Schließen"** kann der Erfassungsdialog geschlossen werden. Über die Schaltfläche **"Senden"** können die Daten der PRLCON an den Zoll übermittelt werden.

Beschreibung

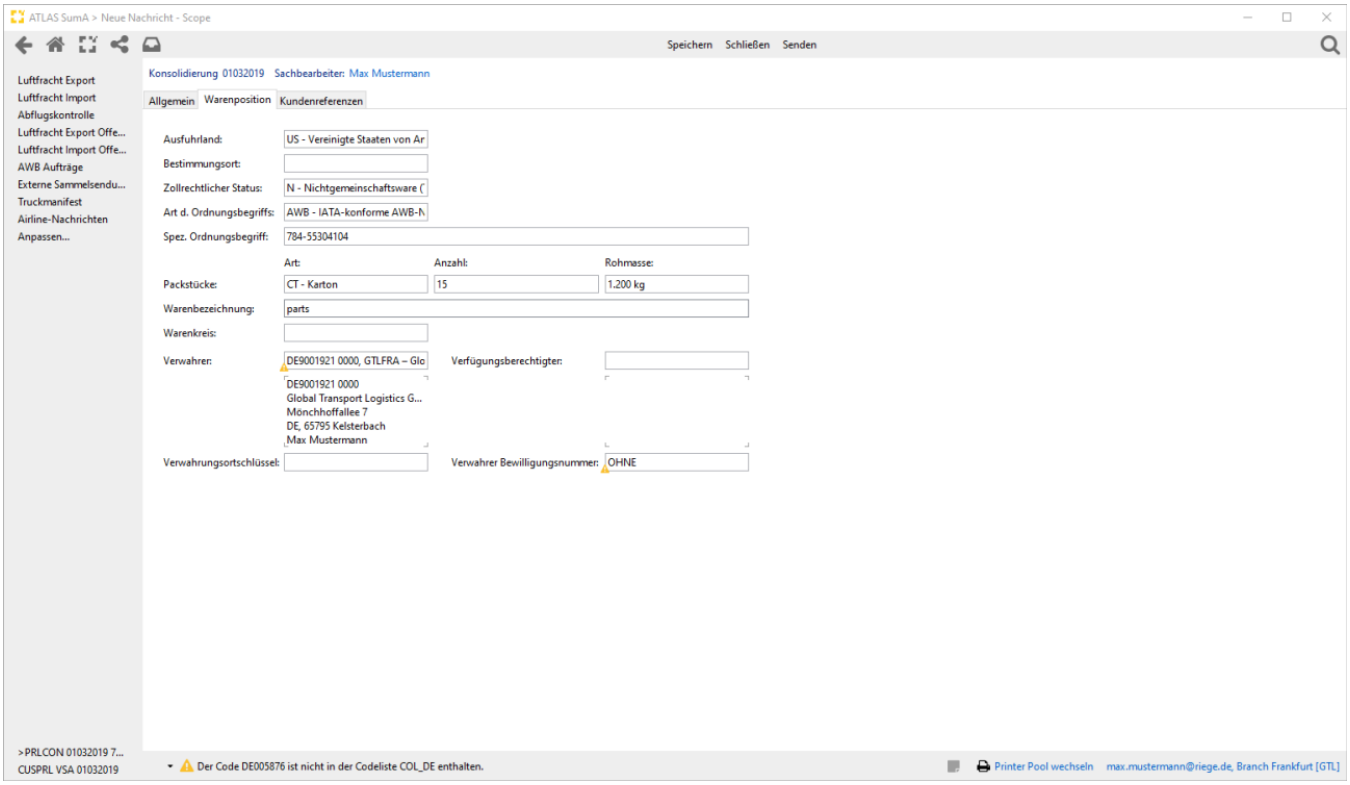

Ausfuhrland

Ländernummer des Versendungs-/Ausfuhrlandes nach dem ISO-Alpha-2-Code

Bestimmungsort

Vom Absender festgelegter Bestimmungsort der Ware

Zollrechtlicher Status

Zollrechtlicher Status der Ware

Art des spezifischen Ordnungsbegriffs

Art des spezifischen Ordnungsbegriffs des Teilnehmers

Spezifischer Ordnungsbegriff

Spezifischer Ordnungsbegriff des Teilnehmers

Copyright © 2014 Riege Software International GmbH. Alle Rechte vorbehalten.

Art der Packstücke

Art der Packstücke der neuen Position

Anzahl der Packstücke

Anzahl der Packstücke der neuen Position

Rohmasse

Rohmasse (in kg) der zu der neuen Position gehörenden Ware

Warenkreis

Bei Waren, die Verboten und Beschränkungen im Hinblick auf ihr Verbringen in die Gemeinschaft oder in den Geltungsbereich der jeweiligen Vorschrift unterliegen, sind hier nähere Informationen zur Ware zu erfassen.

Verwahrer

Angabe der Person, der die gestellten Waren der durch Konsolidierung entstandenen Position zur vorübergehenden Verwahrung übergeben wurden (Besitzer der Waren).

Verfügungsberechtigter

Angabe zur EORI-Nummer und Niederlassungsnummer unter der Name und Anschrift des Verfügungsberechtigten gespeichert sind, der vom Konsolidierenden ermächtigt wird, eine weitere Aufteilung und/oder Konsolidierung vorzunehmen.

Verwahrortschlüssel

Schlüssel, der den genauen Verwahrungsort der Ware kennzeichnet (Verwahrungsortschlüssel).

Verwahrer Bewilligungsnummer

Nummer der Bewilligung für den Betrieb eines Verwahrungslagers

Copyright © 2014 Riege Software International GmbH. Alle Rechte vorbehalten.

Kundenreferenzen - Warenpositionen - Konsolidierung (PRLCON)

- Einleitung
- Beschreibung

Einleitung

Im Reiter Kundenreferenzen können pro Position mehrere Kundenreferenzen hinterlegt werden. Alle dort gepflegten Referenzen können als Suchbegriff im jeweiligen Homeview und für die globale Suche genutzt werden können. Sofern das Modul bereits über eine Statistik verfügt, kann die Referenz auch nach dort übernommen werden.

Beschreibung

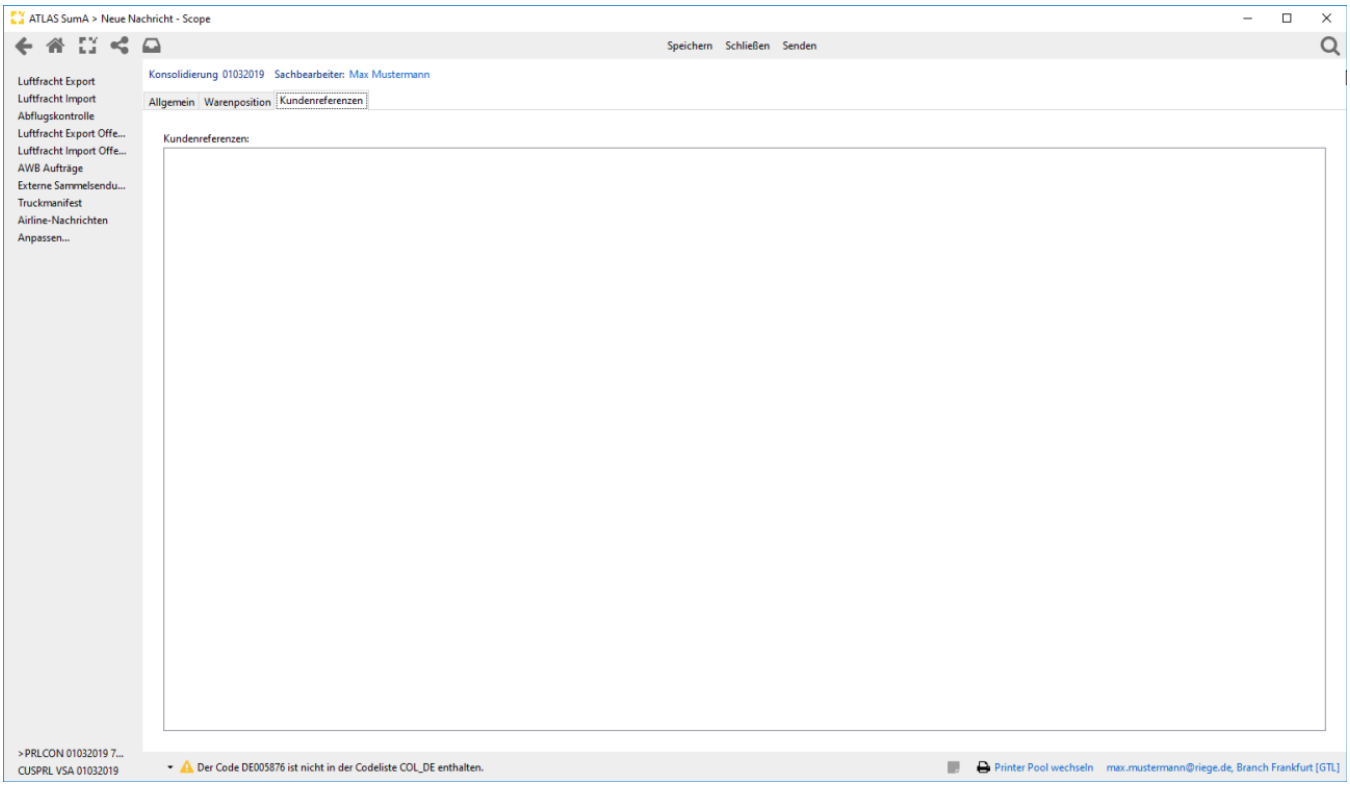

Copyright © 2014 Riege Software International GmbH. Alle Rechte vorbehalten.

(e) Aufteilung

- Einleitung
- Beschreibung

Einleitung

Mit der Nachrich Aufteilung 8CUSPCS) kann eine Position einer summarischen Anmeldung aufgeteilt werden. Der Teilnehmer bezieht sich dann anhand der Registriernummer oder an Flughafenzollstellen auch anhand des Ordnungsbegriffs (Manifest-ID = Nummer der Beförderung und Ankunftsdatum, Abgangszollstelle/Beladeort, Vorpapier) auf den in SumA vorliegenden Vorgang. Aufteilender kann der Gestellende, Vertreter, Verwahrer oder Verfügungsberechtigte des SumA-Vorgangs bzw. der Position sein.

Beschreibung

Über die Programmaktion Neue Nachricht kann der Erfassungsdialog zur Nachricht CUSPCS zur SumA Position aufgerufen werden.

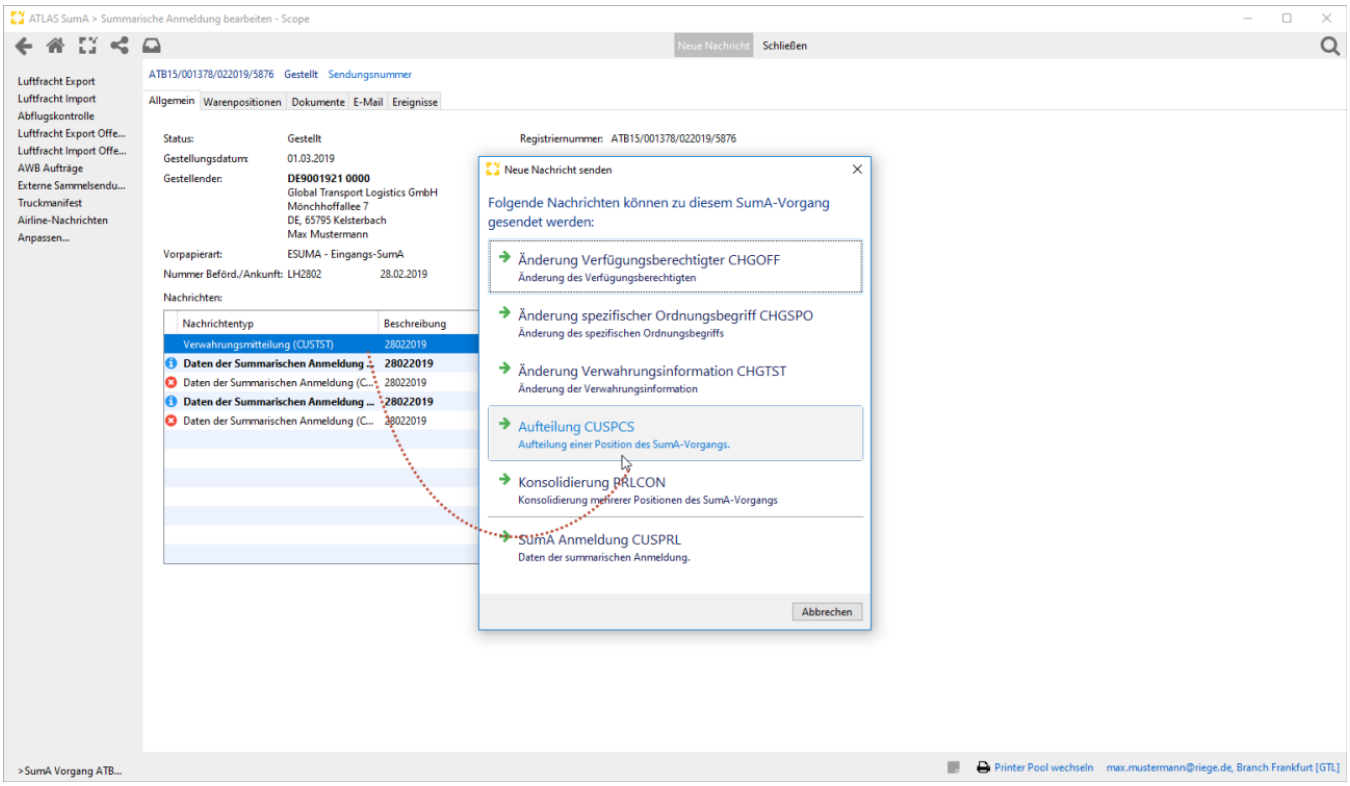

Copyright © 2014 Riege Software International GmbH. Alle Rechte vorbehalten.

Allgemein - Aufteilung

- Einleitung
- Beschreibung

Einleitung

In der nachfolgenden Dialogmaske werden die Kopfdaten Allgemein der Nachricht zur Aufteilung (CUSPCS) dargestellt. Neben den Eingabefeldern im Erfassungsdialog der Kopfdaten, stehen die folgenden Programmaktionen zur Verfügung. Über die Schaltfläche Über die Schaltfläche **"Speichern"**, können erfasste Kopfdaten gespeichert werden. Über die Schaltfläche **"Schließen"** kann der Erfassungsdialog geschlossen werden. Über die Schaltfläche **"Senden"** können die Daten der Zollanmeldung an den Zoll übermittelt werden.

Beschreibung

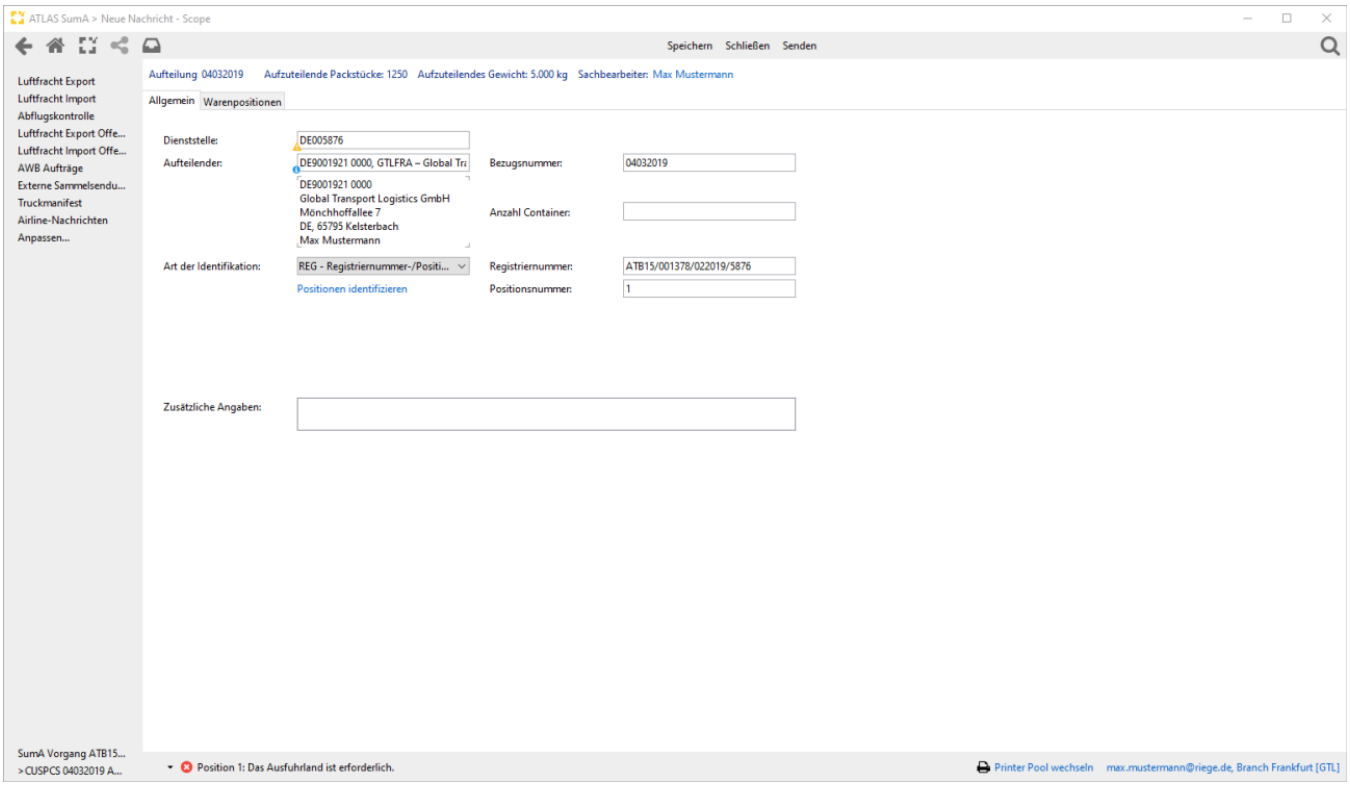

Dienststelle

Dienststelle, die als zuständige Dienststelle zuständig ist. Hilfreiche Angaben zu Zollstellen finden Sie auch in der Liste der Versandzollstellen COL-Information der EU.

Aufteilender

EORI-Nummer, unter welcher Name und Anschrift der Person bzw. Institution gespeichert sind, die die Aufteilungsdaten übermittelt. Die übermittelte EORI-Nummer muss im Bezugsvorgang, dem die aufzuteilende Position zugeordnet ist, entweder im Feld "Gestellender (TIN)" oder im Feld "Vertreter (TIN)" enthalten sein oder die übermittelte EORI-Nummer muss in der aufzuteilenden Position des Bezugsvorgangs entweder im Feld "Verwahrer (TIN)" oder im Feld "Verfügungsberechtigter (TIN)" enthalten sein. Der Aufteilende wird im neuen SumA-Vorgang im Feld "Gestellender (TIN)" hinterlegt.

Bezugsnummer

Ordnungskriterium eines Teilnehmers für den betreffenden Vorgang, unter dem der Teilnehmer seine Informationen gespeichert hat oder einen Bezug zu seinem betrieblichen DV-System herstellt.

Anzahl Container

Copyright © 2014 Riege Software International GmbH. Alle Rechte vorbehalten.

Anzahl der Container, über die sich die aufzuteilende Sendung erstreckt

Art der Identifikation

Angabe, ob die Identifikation registriernummerbezogen oder ordnungsbegriffbezogen erfolgen soll. Per Drop-Down Menü kann die Art der Identifikation ausgewählt werden. Entsprechend des gewählten Wertes werden die Eingabefelder angeboten; registriernummerbezogen oder ordnungsbegriffbezogen.

Positionen identifizieren

Über den Actionlink "Positionen identifizieren" können auch SumA Positionen direkt aus dem SumA Bestand in Scope gefiltert und übernommen werden.

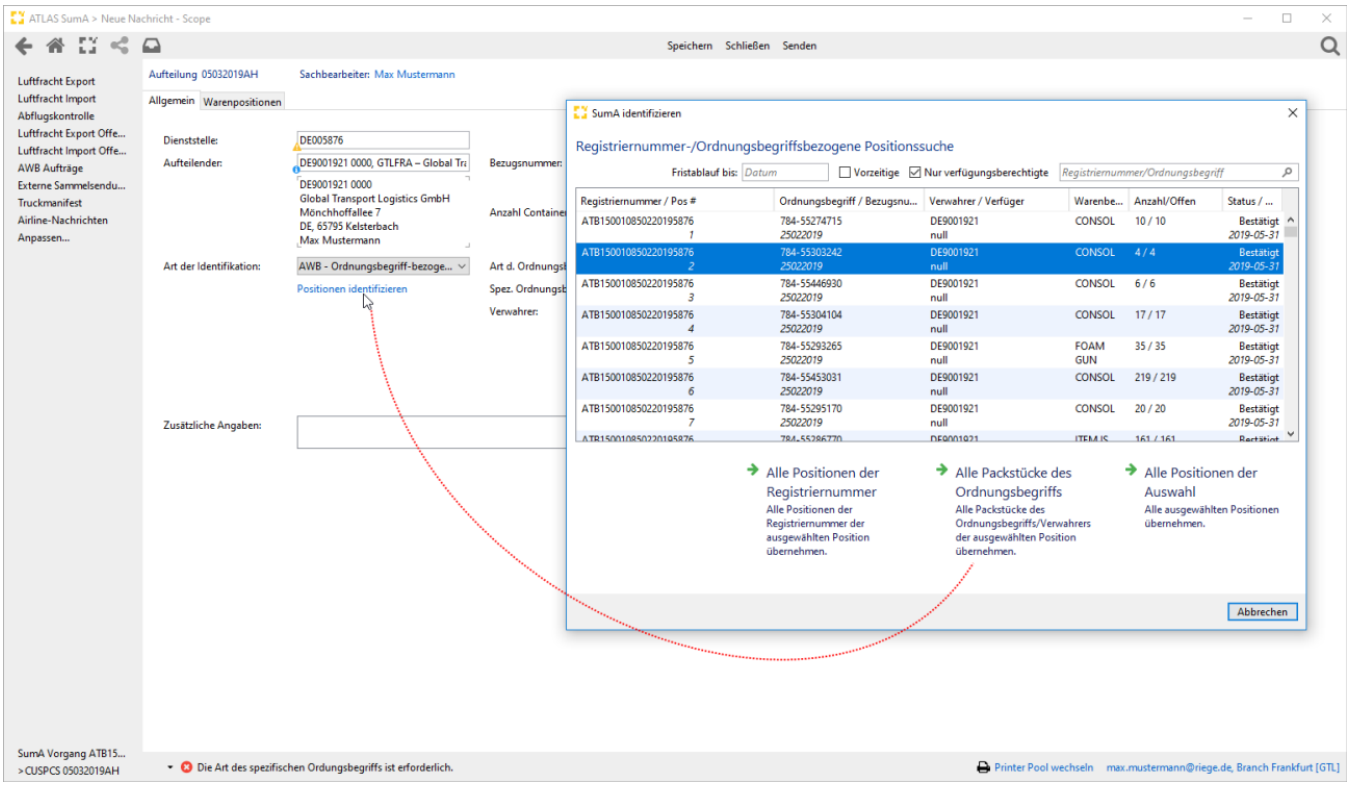

Zusätzliche Angaben

Zusätzliche Angaben, die sich auf die Aufteilung beziehen

Copyright © 2014 Riege Software International GmbH. Alle Rechte vorbehalten.

Warenpositionen - Aufteilung

- Einleitung
- Beschreibung

Einleitung

Unter dem Reiter Warenpositionen werden die Positionsdaten der Aufteilung erfasst.

Beschreibung

Mit dem Plus Symbol, können weitere Positionen hinzugefügt werden. Mit dem dargestellten Papier Symbol können bereits erfasste Positionsdaten kopiert werden. Mit dem Minus Symbol können Positionen gelöscht werden. Zu den farbig markierten Feldern werden Validierungen, Informationen und Warnungen zu eventuell fehlenden oder falschen Feldinhalten angezeigt.

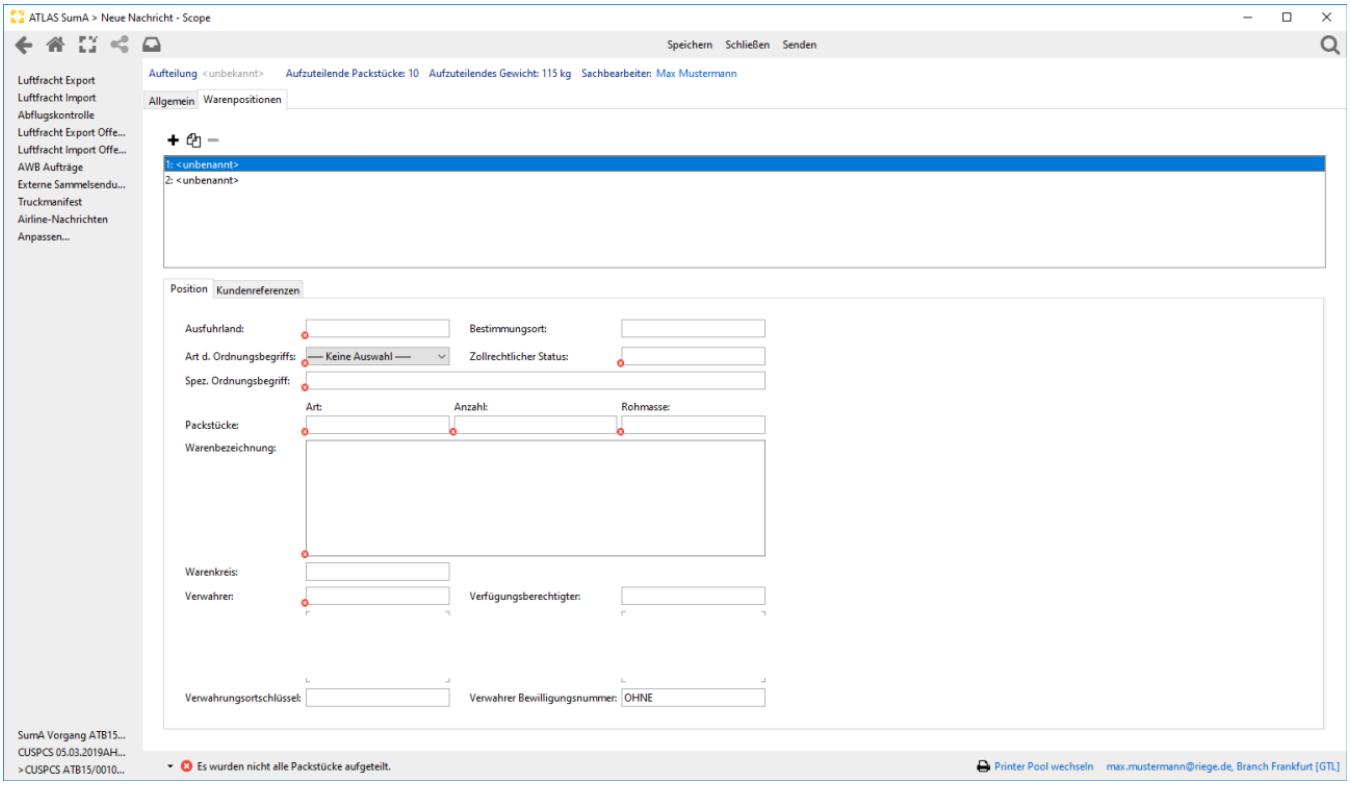

Während der Erfassung wird in der Titelzeile die verbleibende Anzahl aufzuteilender Packstücke und aufzuteilendes Gewicht angezeigt.



Copyright © 2014 Riege Software International GmbH. Alle Rechte vorbehalten.

Allgemein - Warenpositionen Aufteilun (CUSPCS)

- Einleitung
- Beschreibung

Einleitung

Unter dem Reiter Positionen Allgemein können die allgemeinen Positionsdaten der Aufteilung erfasst werden. Neben den Eingabefeldern im Erfassungsdialog der Positionsdaten, stehen die folgenden Programmaktionen zur Verfügung. Über die Schaltfläche **"Speichern"**, können erfasste Positionsdaten gespeichert werden. ÜÜber die Schaltfläche **"Schließen"** kann der Erfassungsdialog geschlossen werden. Über die Schaltfläche **"Senden'** können die Daten der CUSPCS an den Zoll übermittelt werden.

Beschreibung

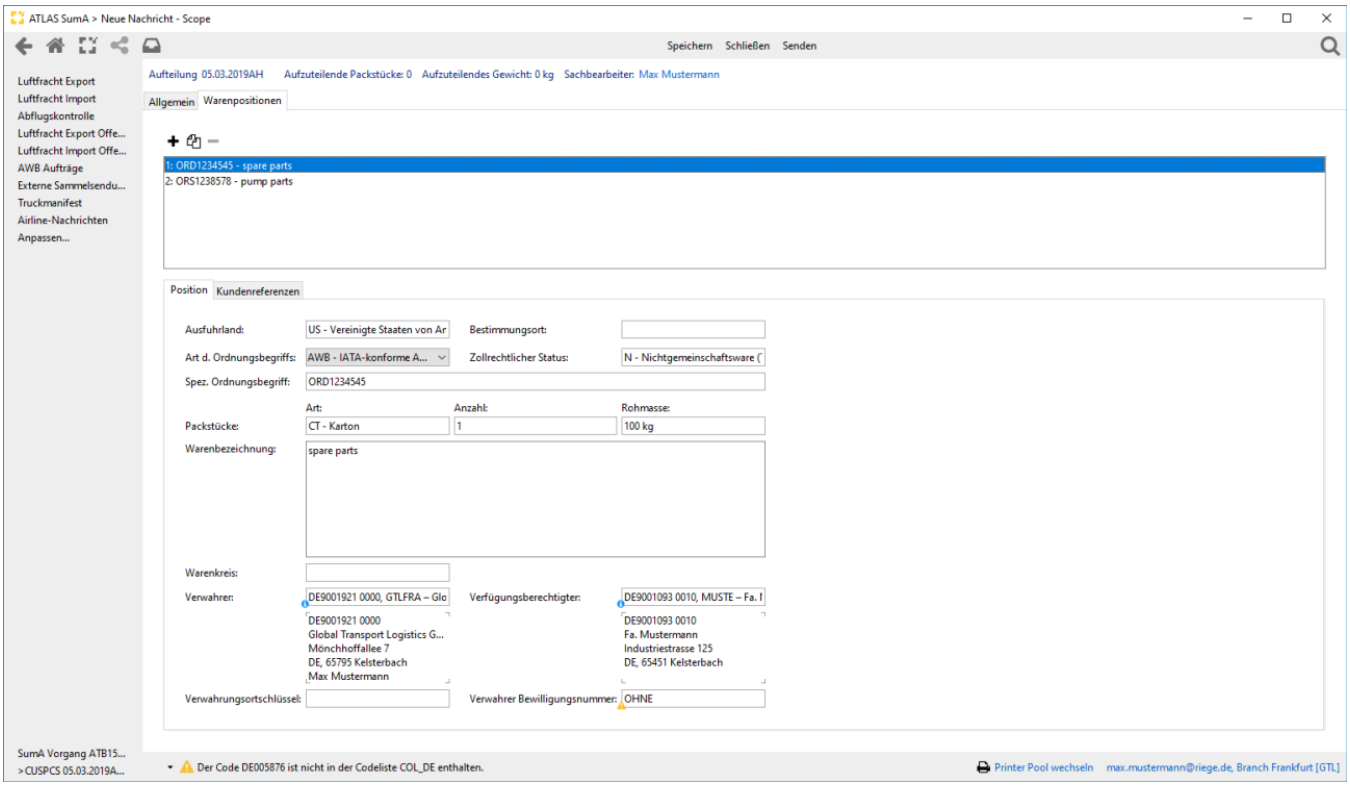

Position

Ausfuhrland

Ländernummer des Versendungs-/Ausfuhrlandes nach dem ISO-Alpha-2-Code.

Bestimmungsort

Vom Absender festgelegter Bestimmungsort der Ware

Art des spezifischen Ordnungsbegriffs

Art des spezifischen Ordnungsbegriffs des Teilnehmers. Findet die Identifikation der SumA-Position im Luftverkehr über den spezifischen Ordnungsbegriff statt, so wird dieses Feld zur Identifikation herangezogen: Wenn der Teilnehmer im Luftverkehr den SumA-Vorgang künftig ordnungsbegriffbezogen identifizieren will, muss er hier 'AWB' oder 'ULD' angeben.

Zollrechtlicher Status

Zollrechtlicher Status der Ware. Der Status bezeichnet - Nicht-Unionswaren im Sinne von Art. 5 Nr. 24 UZK - Unionswaren im Sinne von Art. 5 Nr. 23 UZK

Copyright © 2014 Riege Software International GmbH. Alle Rechte vorbehalten.

Spezifischer Ordnungsbegriff

Positionsbezogener spezifischer Ordnungsbegriff des Teilnehmers

Packstücke

Art

Art der Packstücke je Position.

Anzahl

Anzahl der Packstücke je Position

Rohmasse

Rohmasse (in kg) der zu der Position gehörenden Ware

Warenbezeichnung

Beschreibung der Ware.

Warenkreis

Bei Waren, die Verboten und Beschränkungen im Hinblick auf ihr Verbringen in die Gemeinschaft oder in den Geltungsbereich der jeweiligen Vorschrift unterliegen, sind hier nähere Informationen zur Ware zu erfassen.

Verwahrer

EORI-Nummer, unter der Name und Anschrift des Verwahrers gespeichert sind

Verfügungsberechtigter

EORI-Nummer, unter der Name und Anschrift des Verfügungsberechtigten gespeichert sind, der vom Aufteilenden ermächtigt wird, eine weitere Aufteilung und/oder Konsolidierung vorzunehmen.

Verwahrungsortschlüssel

Schlüssel, der den genauen Verwahrungsort der Ware kennzeichnet (Verwahrungsortschlüssel)

Verwahrer Bewilligungsnummer

Nummer der Bewilligung für den Betrieb eines Verwahrungslagers

Kundenreferenzen

Unter dem Reiter Kundenreferenzen können pro Position mehrere Kundenreferenzen hinterlegt werden. Alle dort gepflegten Referenzen können als Suchbegriff im jeweiligen Homeview und für die globale Suche genutzt werden können. Sofern das Modul bereits über eine Statistik verfügt, kann die Referenz auch nach dort übernommen werden.

Copyright © 2014 Riege Software International GmbH. Alle Rechte vorbehalten.

(f) Fristverlaengerung

- Einleitung
- Beschreibung

Einleitung

Mit Anwendbarkeit des UZK ist eine Verlängerung der Frist für die Anmeldung zu einem Zollverfahren oder für die Wiederausfuhr nicht mehr vorgesehen.

Beschreibung

Copyright © 2014 Riege Software International GmbH. Alle Rechte vorbehalten.

(g) Aenderung Verfuegungsberechtigter

- Einleitung
- Beschreibung

Einleitung

Ändert sich der Verfügungsberechtigte, so übermittelt der Teilnehmer die neuen Daten mit der EDIFACT-Nachricht CHGOFF. Der Teilnehmer bezieht sich anhand der Registriernummer oder an Flughafenzollstellen auch anhand des Ordnungsbegriffs (Manifest-ID = Nummer der Beförderung und Ankunftsdatum, Abgangszollstelle/Beladeort, Vorpapier) auf den in SumA vorliegenden Vorgang. Die Bearbeitung erfolgt jedoch immer vorgangs-/positionsbezogen. Der Teilnehmer erhält eine Verarbeitungsmitteilung (CUSREC). Der alte und neue Verfügungsberechtigte sowie ein von diesen abweichender Verwahrer erhalten für die fehlerfrei eingearbeiteten Positionen eine Verwahrungsmitteilung (CUSTST), sofern sie Teilnehmer sind.

Beschreibung

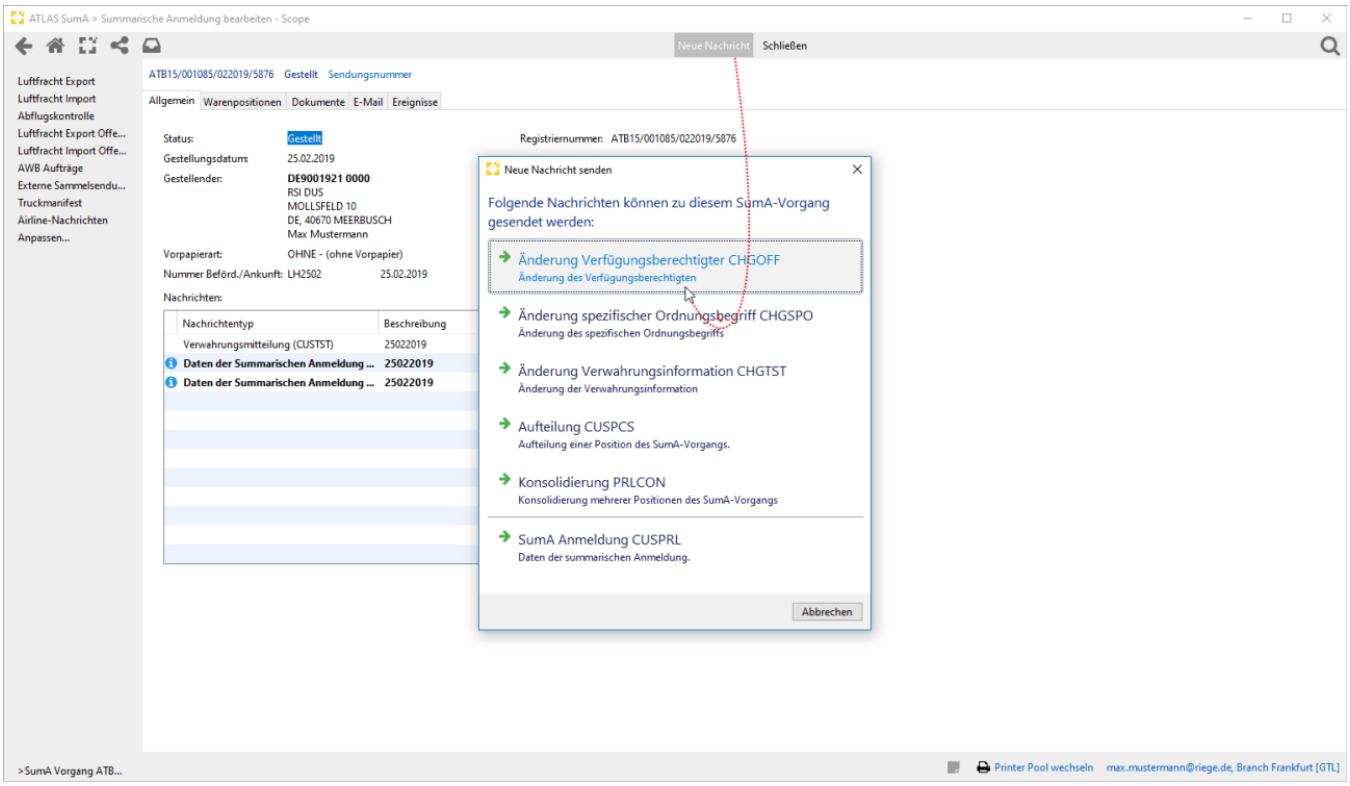

Copyright © 2014 Riege Software International GmbH. Alle Rechte vorbehalten.

Daten - Aenderung Verfügungsberechtigter

- Einleitung
- Beschreibung

Einleitung

In der nachfolgenden Dialogmaske werden die Daten der Nachricht zur Änderung des Verfügungsberechtigten (CHGOFF) dargestellt. Neben den Eingabefeldern im Erfassungsdialog der Kopfdaten, stehen die folgenden Programmaktionen zur Verfügung. Über die Schaltfläche Über die Schaltfläche **" Speichern"**, können erfasste Kopfdaten gespeichert werden. Über die Schaltfläche **"Schließen"** kann der Erfassungsdialog geschlossen werden. Über die Schaltfläche **"Senden"** können die Daten der Zollanmeldung an den Zoll übermittelt werden.

Beschreibung

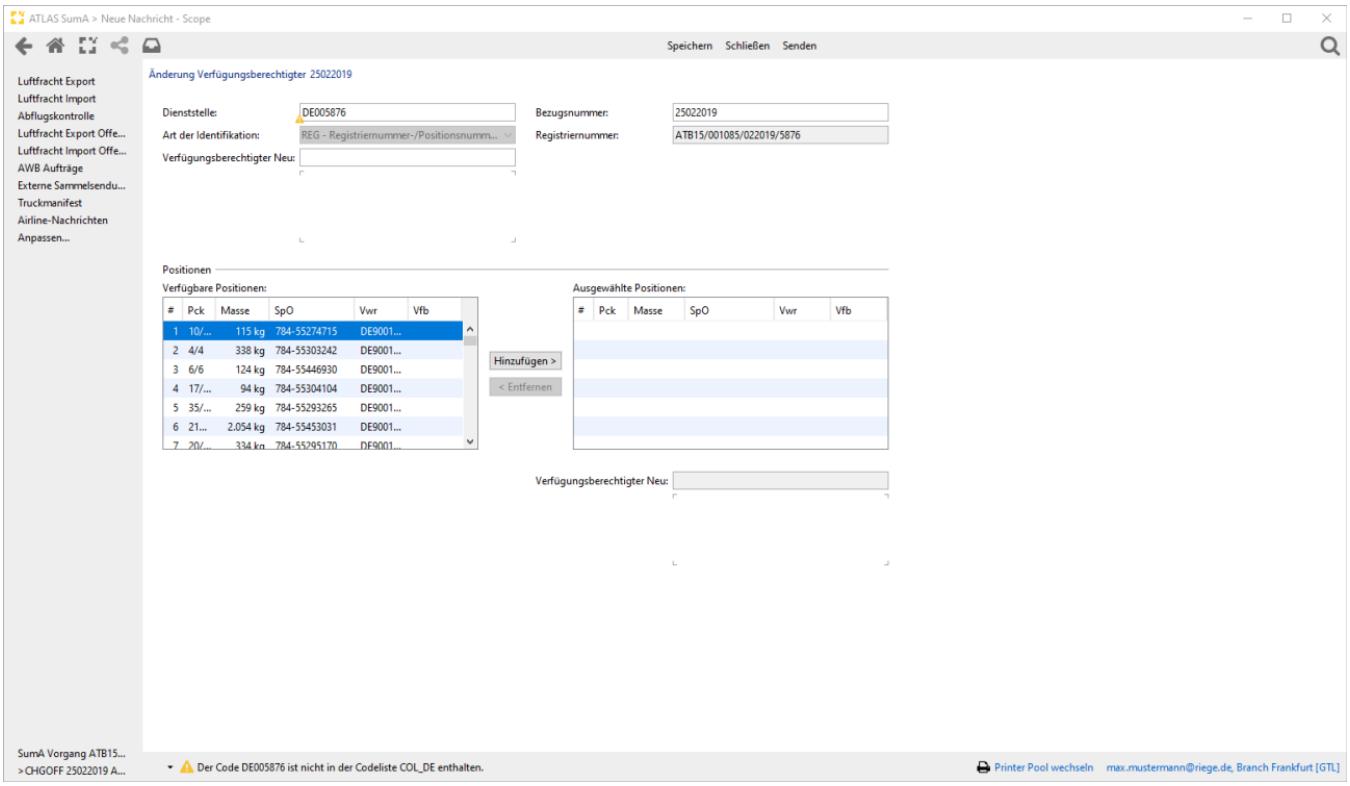

Dienststelle

Dienststelle, die zuständig ist. Hilfreiche Angaben zu Zollstellen finden Sie auch in der Liste der Versandzollstellen COL-Information der EU.

Bezugsnummer

Ordnungskriterium eines Teilnehmers für den betreffenden Vorgang, unter dem der Teilnehmer seine Informationen gespeichert hat oder einen Bezug zu seinem betrieblichen DV-System herstellt.

Art der Identifikation

Die Art wird aus der gewählten SumA Position vorgegeben.

Registriernummer

Wurde die ID Art REG vorgegeben, wird hier die Registriernummer aus der SumA Position übernommen. Findet eine Identifikation der SumA-Position im Luftverkehr über den spezifischen Ordnungsbegriff statt, so wird dieses Feld zur Identifikation herangezogen, bzw. der spezifische Ordnungsbegriff der SumA Position vorbelegt.

Verfügungsberechtigter NEU

Copyright © 2014 Riege Software International GmbH. Alle Rechte vorbehalten.

EORI-Nummer des zukünftigen Verfügungsberechtigten, unter der Name und Anschrift der Person bzw. Institution gespeichert sind, die vom Gestellenden bzw. dessen Vertreter ermächtigt wird, eine Aufteilung und/oder Konsolidierung vorzunehmen. Wenn eine Eingabe hier erfolgt, wird der Wert in die verfügten SumA Positionen automatisch als neuer Verfügungsberechtigter übernommen.

Positionen Verfügbare - Ausgewählte

Über die Schaltfläche Hinzufügen, können die einzelnen Positionen der SumA einem neuen Verfügungsberechtigten zugeordnet werden. Dieser wird aus dem Feld Verfügungsberechtigter NEU vorbelegt. Mit der Schaltfläche Entfernen kann die Zuordnung wieder rückgängig gemacht werden.

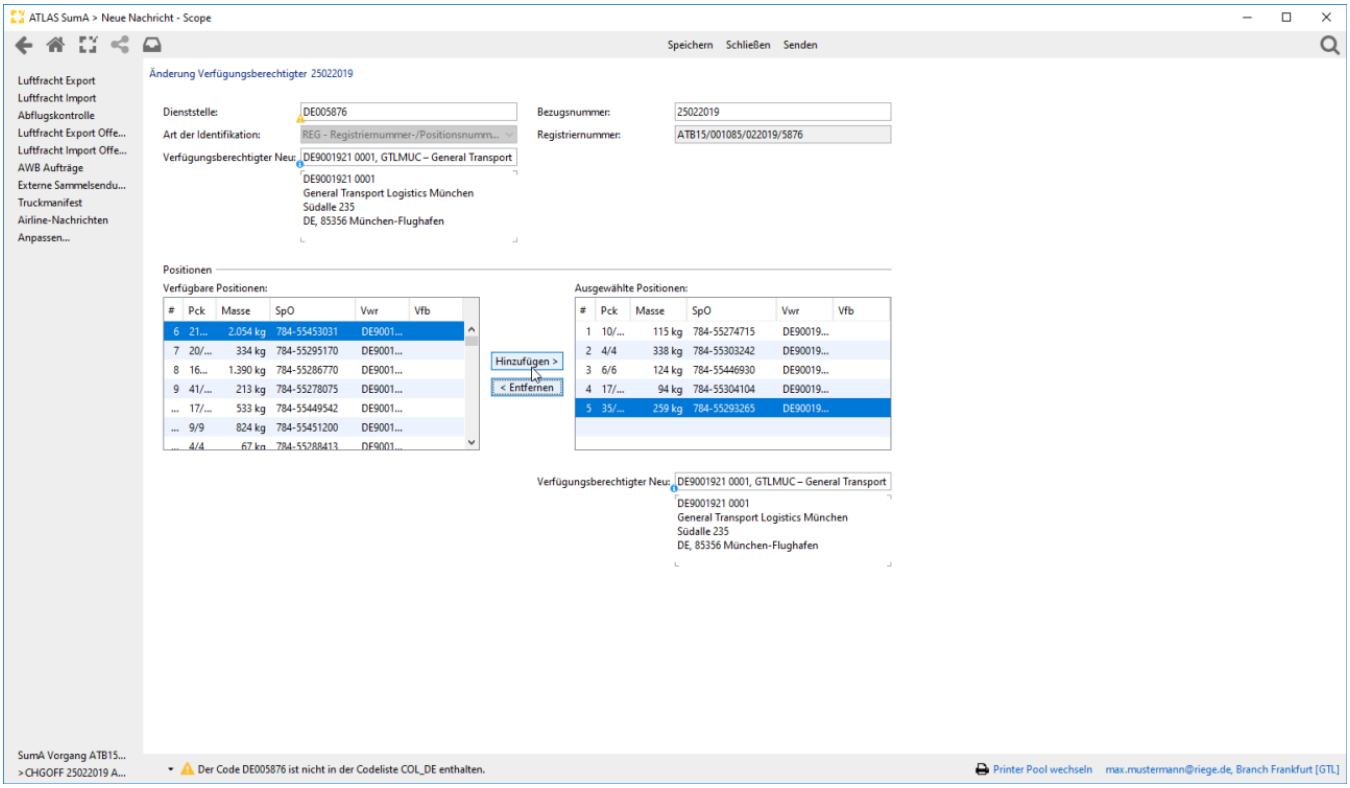

Copyright © 2014 Riege Software International GmbH. Alle Rechte vorbehalten.

(h) Aenderung Spezifischer Ordnungsbegriff

- Einleitung
- Beschreibung

Einleitung

Bei Beendigung eines Versandverfahrens NCTS werden bestimmte Daten über eine Schnittstelle automatisiert an SumA übergeben. Die Airwaybill-Nummer und die Unit Load Device-Nummer als spezifischer Ordnungsbegriff gehören nicht hierzu. Der Teilnehmer kann jedoch die Änderung des spezifischen Ordnungsbegriffs einer SumA-Position nach vorangegangenem Versandverfahren veranlassen (CHGSPO). Die Identifikation des SumA-Vorgangs erfolgt dabei über die SumA-Registriernummer oder über die MRN (Vorpapiernummer). Die Position wird entweder über die SumA-Positionsnummer identifiziert, welche nach Beendigung des Versandverfahrens durch die erzeugte Verwahrungsmitteilung bekannt gegeben wird oder über die Positionsnummer NCTS, die in SumA im Feld „Spezifischer Ordnungsbegriff“ hinterlegt ist. Der Teilnehmer erhält eine Verarbeitungsmitteilung (CUSREC). Nach der Änderung des spezifischen Ordnungsbegriffs erhält der Verwahrer und ein ggf. von diesem abweichender Verfügungsberechtigter eine Verwahrungsmitteilung (CUSTST).

Beschreibung

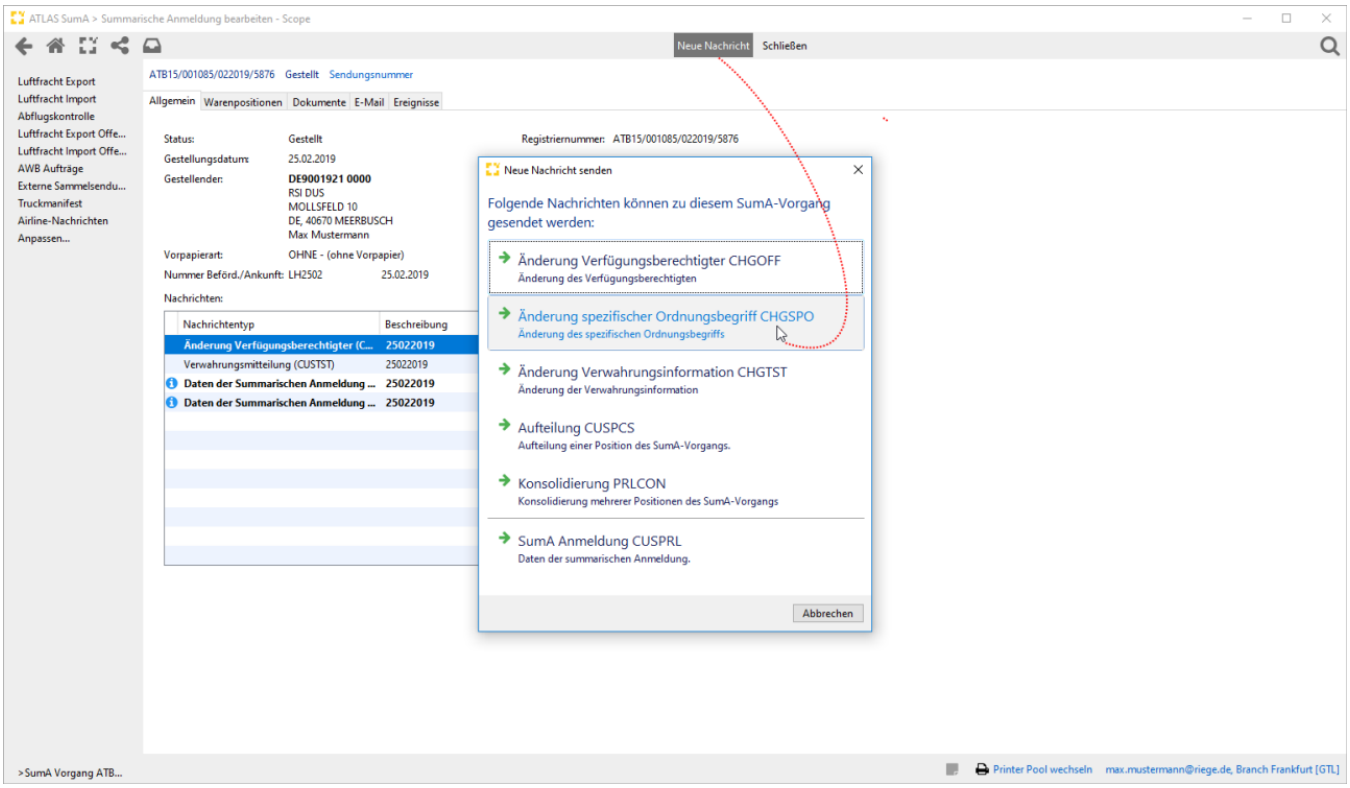

Copyright © 2014 Riege Software International GmbH. Alle Rechte vorbehalten.

Daten - Aenderung Spezifischer Ordnungsbegriff

- Einleitung
- Beschreibung

Einleitung

In der nachfolgenden Dialogmaske werden die Daten der Nachricht zur Änderung des Spezifischer Ordnungsbegriffs (CHGSPO) dargestellt. Neben den Eingabefeldern im Erfassungsdialog der Kopfdaten, stehen die folgenden Programmaktionen zur Verfügung. Über die Schaltfläche Über die Schaltfläche **" Speichern"**, können erfasste Kopfdaten gespeichert werden. Über die Schaltfläche **"Schließen"** kann der Erfassungsdialog geschlossen werden. Über die Schaltfläche **"Senden"** können die Daten der Zollanmeldung an den Zoll übermittelt werden.

Beschreibung

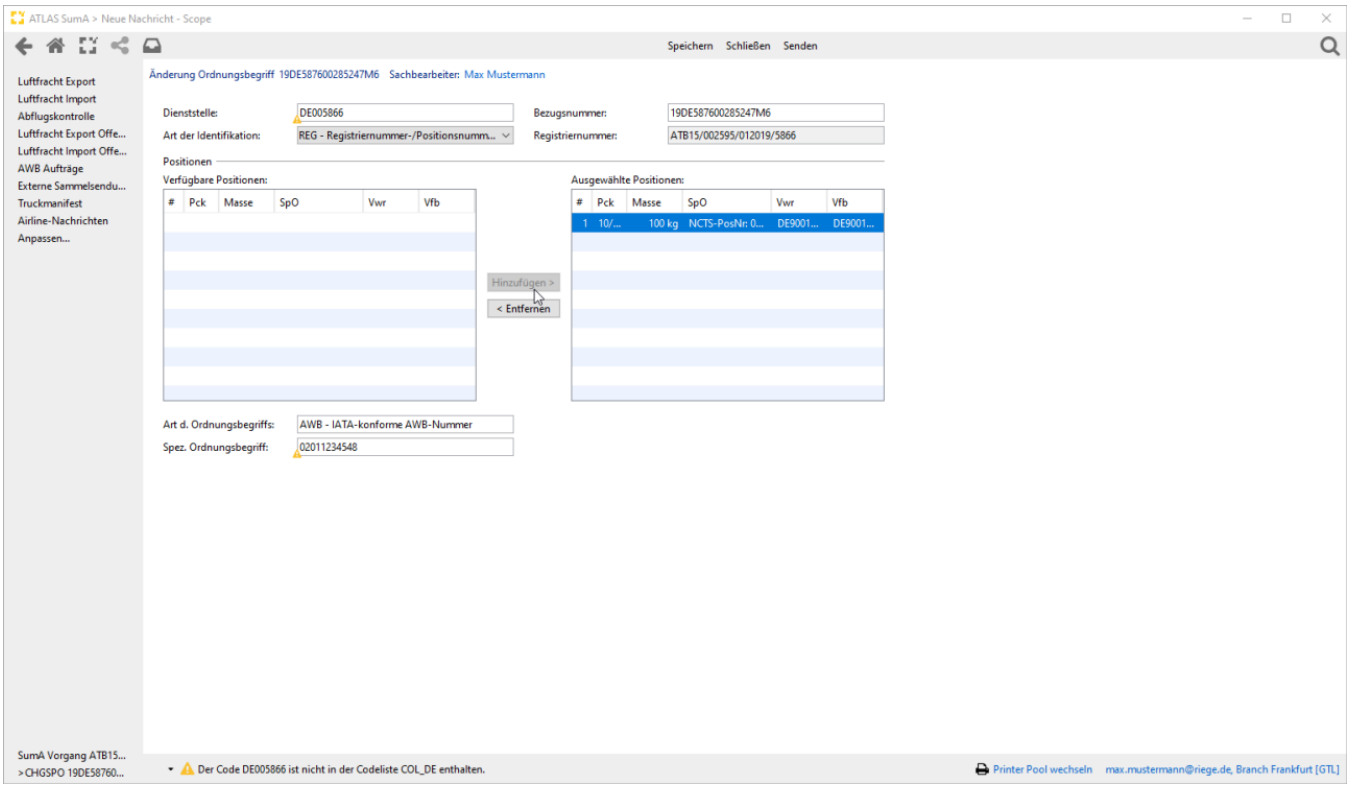

Dienststelle

Dienststelle, die zuständig ist. Hilfreiche Angaben zu Zollstellen finden Sie auch in der Liste der Versandzollstellen COL-Information der EU.

Bezugsnummer

Ordnungskriterium eines Teilnehmers für den betreffenden Vorgang, unter dem der Teilnehmer seine Informationen gespeichert hat oder einen Bezug zu seinem betrieblichen DV-System herstellt.

Art der Identifikation

Angabe, ob die Identifikation registrier-/positionsnummerbezogen oder MRN/positionsnummerbezogen erfolgen soll. Die Art wird aus der gewählten SumA Position in Scope vorbelegt. **Der Vorgang kann über die Registriernummer der SumA identifiziert werden oder über die MRN, die im Feld "ID Registriernummer (NCTS)" abgelegt ist.**

Registriernummer

Wurde die ID Art REG vorgegeben, wird hier die Registriernummer aus der SumA Position übernommen.

Positionen Verfügbare - Ausgewählte

Copyright © 2014 Riege Software International GmbH. Alle Rechte vorbehalten.

Über die Schaltfläche Hinzufügen, können die einzelnen Positionen der SumA einem neuen spezifischen Ordnungsbegriff zugeordnet werden. Mit der Schaltfläche Entfernen kann die Zuordnung wieder rückgängig gemacht werden.

Copyright © 2014 Riege Software International GmbH. Alle Rechte vorbehalten.

(i) Aenderung Verwahrungsinformation

- Einleitung
- Beschreibung

Einleitung

Waren, die sich in der vorübergehenden Verwahrung befinden, können an einen anderen zugelassenen Ort gebracht werden. In diesem Fall übermittelt der Teilnehmer mit Änderung der Verwahrungsinformation (CHGTST) die neuen Verwahrungsdaten. Der Teilnehmer bezieht sich anhand der Registriernummer oder an Flughafenzollstellen auch anhand des Ordnungsbegriffs (Manifest-ID = Nummer der Beförderung und Ankunftsdatum, Abgangszollstelle/Beladeort, Vorpapier) auf den in SumA vorliegenden Vorgang. Die Bearbeitung erfolgt jedoch immer vorgangs-/positions-bezogen.Diese Nachricht kann nur der neue Verwahrer schicken. Dies hat durch die Niederlassung des neuen Verwahrers zu erfolgen, die als Nachrichtenempfänger bezüglich des Vorgangs fungieren soll.

Beschreibung

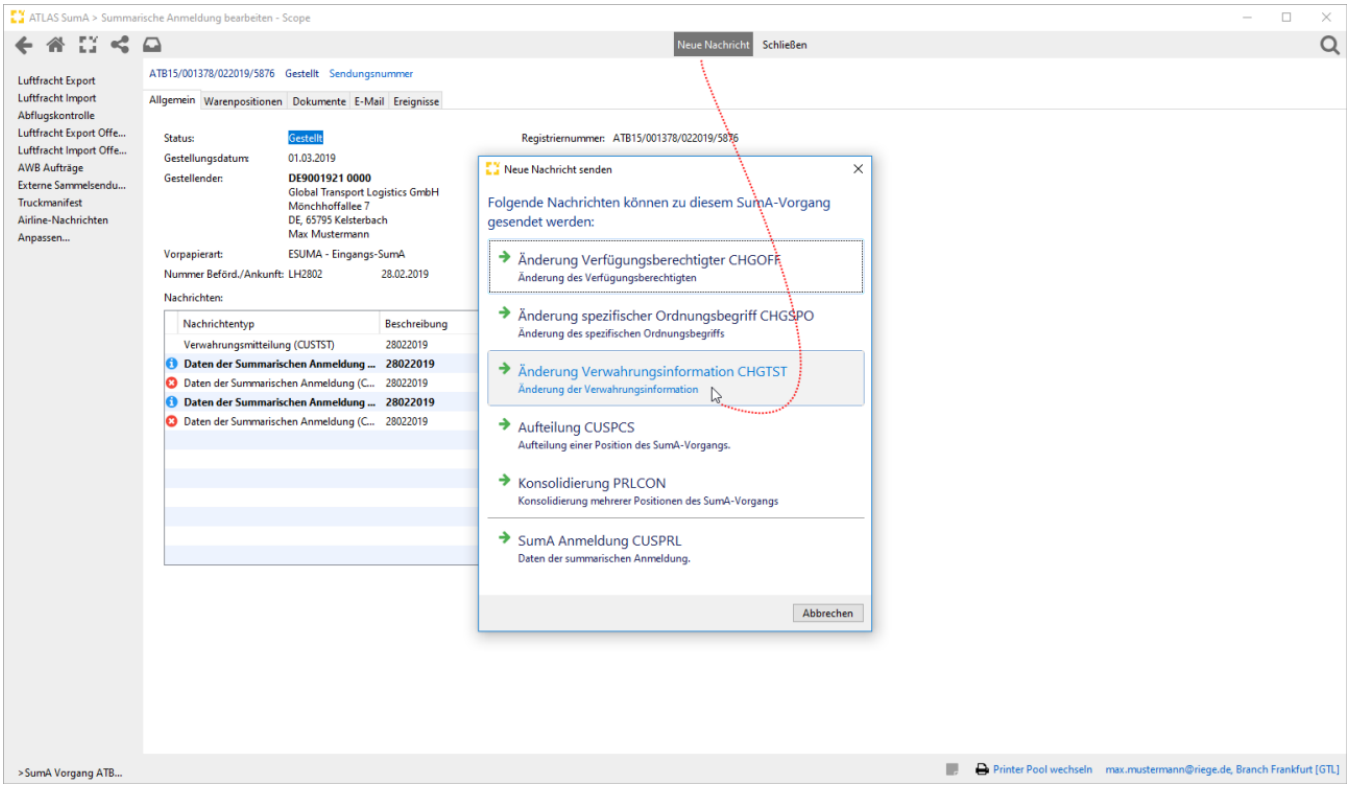

Copyright © 2014 Riege Software International GmbH. Alle Rechte vorbehalten.

Daten - Aenderung Verwahrungsinformation (CHGTST)

- Einleitung
- Beschreibung

Einleitung

In der nachfolgenden Dialogmaske werden die Daten der Nachricht zur Änderung des Verwahrungsinformation (CHGTST) dargestellt. Neben den Eingabefeldern im Erfassungsdialog der Kopfdaten, stehen die folgenden Programmaktionen zur Verfügung. Über die Schaltfläche Über die Schaltfläche **" Speichern"**, können erfasste Kopfdaten gespeichert werden. Über die Schaltfläche **"Schließen"** kann der Erfassungsdialog geschlossen werden. Über die Schaltfläche **"Senden"** können die Daten der Zollanmeldung an den Zoll übermittelt werden.

Beschreibung

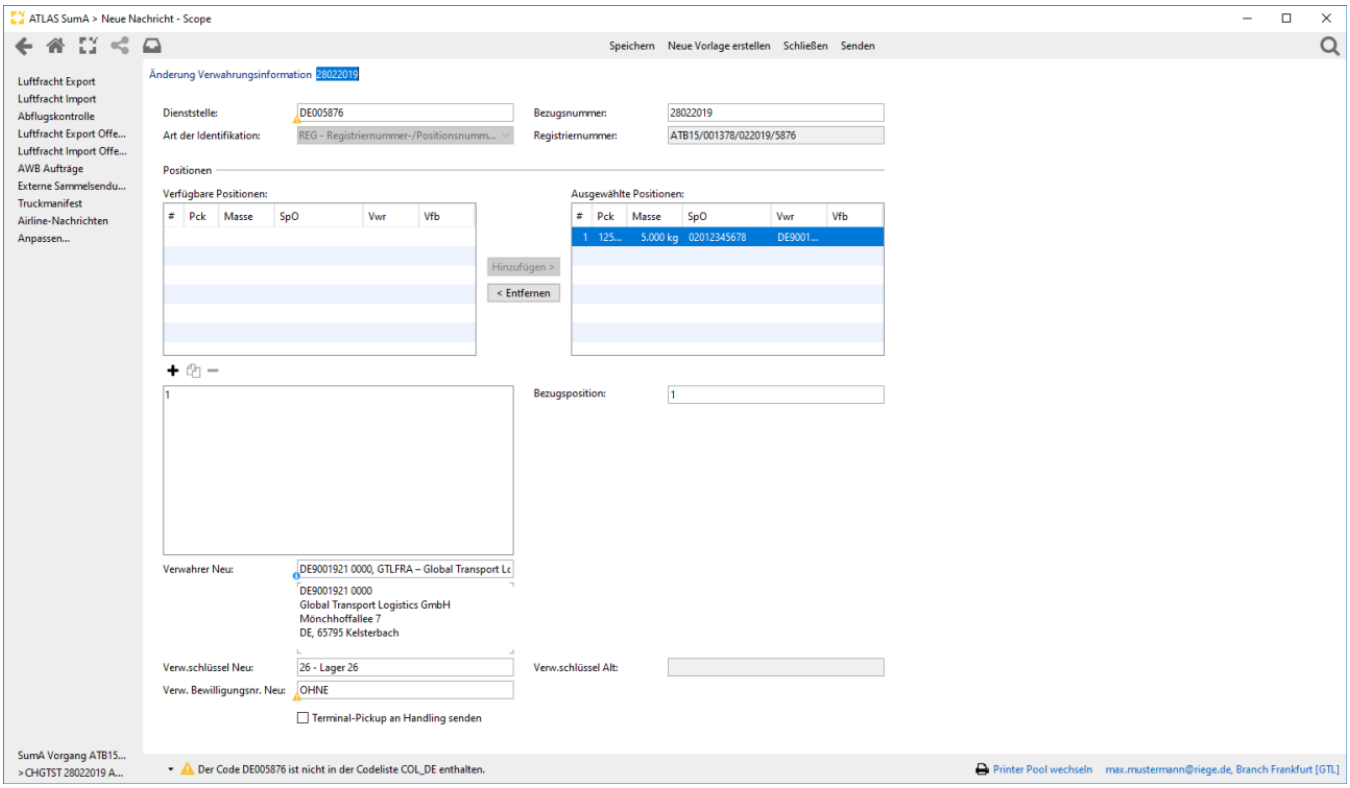

Dienststelle

Dienststelle, die zuständig ist. Hilfreiche Angaben zu Zollstellen finden Sie auch in der Liste der Versandzollstellen COL-Information der EU.

Bezugsnummer

Ordnungskriterium eines Teilnehmers für den betreffenden Vorgang, unter dem der Teilnehmer seine Informationen gespeichert hat oder einen Bezug zu seinem betrieblichen DV-System herstellt.

Art der Identifikation

Art des spezifischen Ordnungsbegriffs der Sendung, bei der die Verwahrungsinformation geändert werden soll.

Registriernummer

Wurde die ID Art REG vorgegeben, wird hier die Registriernummer aus der SumA Position übernommen. Findet eine Identifikation der SumA-Position im Luftverkehr über den spezifischen Ordnungsbegriff statt, so wird dieses Feld zur Identifikation herangezogen, bzw. der spezifische Ordnungsbegriff der SumA Position vorbelegt.

Positionen Verfügbare - Ausgewählte

Copyright © 2014 Riege Software International GmbH. Alle Rechte vorbehalten.

Über die Schaltfläche Hinzufügen, können die einzelnen Positionen der SumA einem neuen Verwahrer zugeordnet werden. Dieser wird mit dem Branch Partner im Feld Verwahrer NEU vorbelegt. Mit der Schaltfläche Entfernen kann die Zuordnung wieder rückgängig gemacht werden.

Verwahrer Neu

EORI-Nummer der Person, die die Sendung in Verwahrung nehmen wird

Verwahrungsort Schlüssel Neu

Der hier angegebene Verwahrungsortschlüssel muss in den SumA-spezifischen Stammdaten bei der Verwahrer-EORI-Nummer hinterlegt sein.

Verwahrer Bewilligungsnummer Neu

Nummer der Bewilligung für den Betrieb eines Verwahrungslagers

Copyright © 2014 Riege Software International GmbH. Alle Rechte vorbehalten.

(j) Wiederausfuhr/Versand 444 - 448 SumA (REXDIS)

- Einleitung
- Beschreibung

Einleitung

Über die Programmaktion NEU kann der Erfassungsdialog zur Nachricht Wiederausfuhr/Versand 444 - 448 SumA (REXDIS) aufgerufen werden. Mit dieser Nachricht können Positionen eines SumA-Vorgangs durch Wiederausfuhr oder Versandverfahren gemäß Artikel 444 - 448 ZK-DVO (vereinfachte Verfahren bei Warenbeförderung auf dem Luftweg oder Seeweg, also nicht im NCTS) durch den Teilnehmer erledigt werden.

Beschreibung

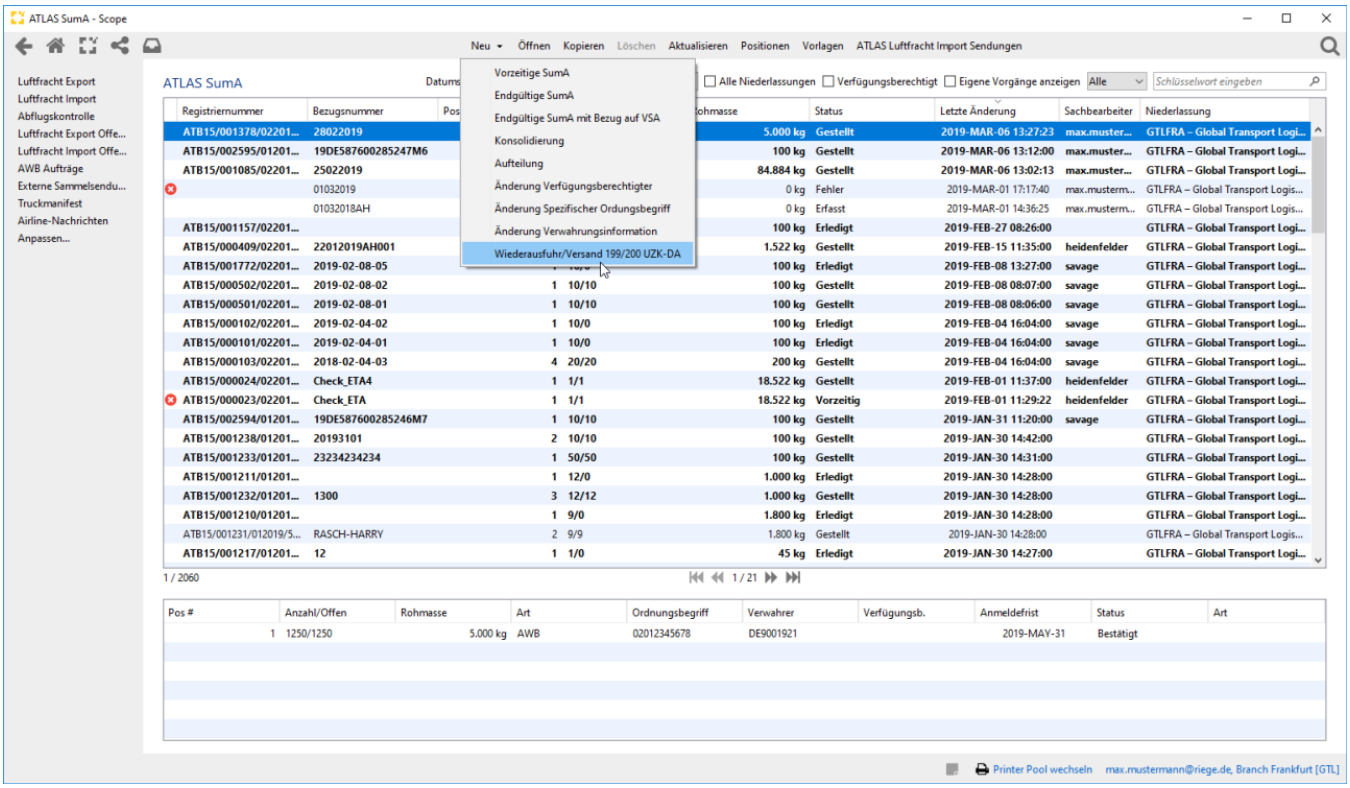

Copyright © 2014 Riege Software International GmbH. Alle Rechte vorbehalten.

(a) Allgemein - Wiederausfuhr/Versand 444 - 448 SumA (REXDIS)

- Einleitung
- Beschreibung

Einleitung

In der nachfolgenden Dialogmaske werden die Kopfdaten Allgemein der REXDIS dargestellt. Über die Schaltfläche **"Speichern"**, können erfasste Kopfdaten gespeichert werden. Über die Schaltfläche **"Schließen"** kann der Erfassungsdialog geschlossen werden. Über die Schaltfläche **"Senden"** können die Daten der Zollanmeldung an den Zoll übermittelt werden.

Beschreibung

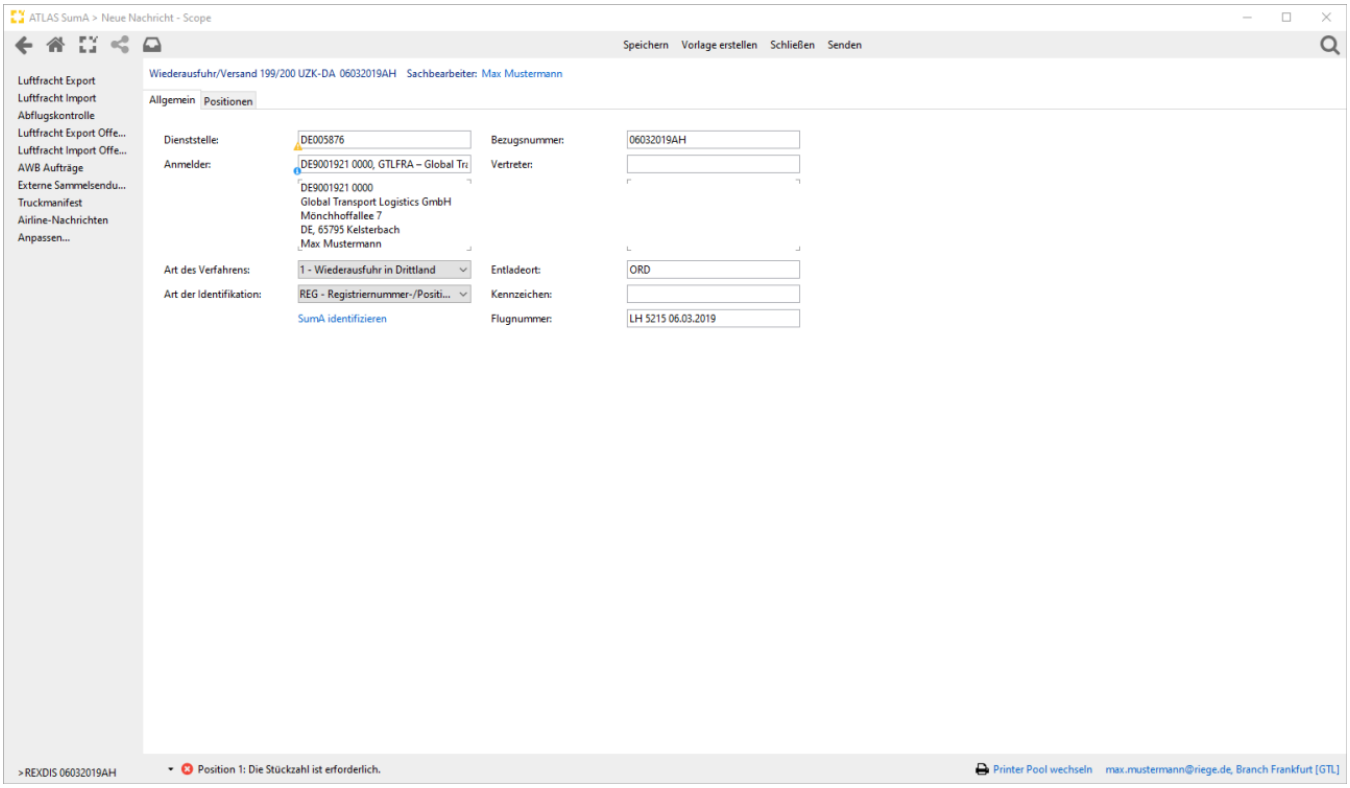

Dienststelle

Dienststellennummer des zuständigen Abfertigungszollamtes. Hilfreiche Angaben zu Zollstellen finden Sie auch in der Liste der Versandzollstellen COL-Information der EU.

Bezugsnummer

Ordnungskriterium eines Teilnehmers für den betreffenden Vorgang, unter dem der Teilnehmer seine Information gespeichert hat oder einen Bezug zu seinem betrieblichen DV-System herstellt

Teilnehmer

Der Beteiligte ist die Person bzw. Institution, die zu einer Wiederausfuhr/Versandanmeldung anmeldet. Er muss eine zur "Art des Verfahrens" passende Bewilligung nach Art. 444 - 448 ZK-DVO haben, welche in den SumA-spezifischen Stammdaten hinterlegt sein muss.

Vertreter

Der Vertreter ist die Person bzw. Institution, die den Anmelder vertritt.

Art des Verfahrens

Copyright © 2014 Riege Software International GmbH. Alle Rechte vorbehalten.

Kennzeichen für die Art der zollrechtlichen Bestimmung Wiederausfuhr, Versandverfahren nach Art. 444 ZK-DVO, Art. 445 ZK-DVO, Art. 447 ZK-DVO oder Art. 448 ZK-DVO. Folgende Codierungen sind möglich.

Code	Bedeutung
1	Wiederausfuhr in Drittland
2	Versandverfahren nach Art. 444 ZK-DVO
3	Versandverfahren nach Art. 445 ZK-DVO
4	Versandverfahren nach Art. 447 ZK-DVO
5	Versandverfahren nach Art. 448 ZK-DVO

Entladeort

Hier kann z.B. im Luftverkehr der Airport- oder Citycode (Point of Unloading des Manifests) angegeben werden.

Art der Identifikation

Angabe, ob die Identifikation registrier-/positionsnummerbezogen oder Manifest-ID-/positionsnummerbezogen erfolgen soll. An Flughafenzollstellen ist es möglich, statt über die Registrier- und Positionsnummer die zu erledigenden Positionen über die AWB- bzw. ULD-Nummer in Verbindung mit dem Verwahrer zu identifizieren.

Kennzeichen Beförderungsmittel

Name bzw. Angabe des amtlichen Kennzeichens des (grenzüberschreitenden) aktiven Beförderungsmittels. Eine Angabe ist nur zulässig und erforderlich, wenn das Feld "Flugnummer" keinen Wert enthält.Mögliche Angaben können sein: - Für den Straßenverkehr: amtliches Kennzeichen- Für den Seeverkehr: Rufnummer und Datum

Flugnummer

Flugnummer im Luftverkehr

SumA identifizieren

Einen direkten Zugriff und Auswahlmöglichkeit auf die eigenen systemseitig vorhandene SumA Vorgänge wird über die Funktion SumA identifizieren ermöglicht. Die Daten der SumA Positionen können so in den Antrag übernommen werden.

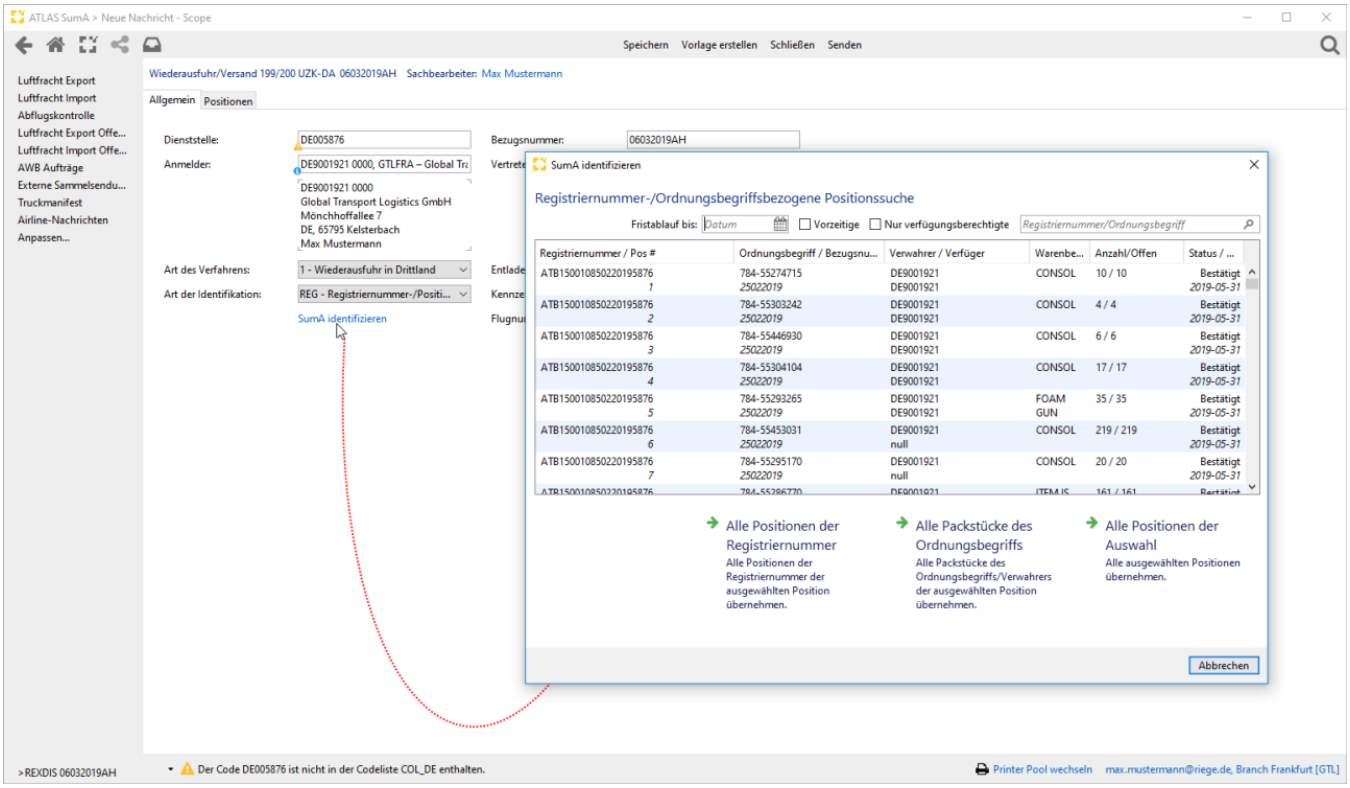

Sachbearbeiter

Copyright © 2014 Riege Software International GmbH. Alle Rechte vorbehalten.

Der Name des Sachbearbeiters. Der Wert wird als Default aus den zollspezifischen Stammdaten gesetzt.

Telefon

Die Telefonnummer des Sachbearbeiters. Der Wert wird als Default aus den zollspezifischen Stammdaten gesetzt.

Stellung in der Firma

Die Stellung des Sachbearbeiters. Der Wert wird als Default aus den zollspezifischen Stammdaten gesetzt.

Copyright © 2014 Riege Software International GmbH. Alle Rechte vorbehalten.

(b) Positionen - Wiederausfuhr/Versand 444 - 448 SumA (REXDIS)

- Einleitung
- Beschreibung

Einleitung

In der nachfolgenden Dialogmaske werden die Positionsdaten der REXDIS dargestellt. Über die Schaltfläche **"Speichern"**, können erfasste Kopfdaten gespeichert werden. Über die Schaltfläche **"Schließen"** kann der Erfassungsdialog geschlossen werden. Über die Schaltfläche **"Senden"** können die Daten der Zollanmeldung an den Zoll übermittelt werden.

Beschreibung

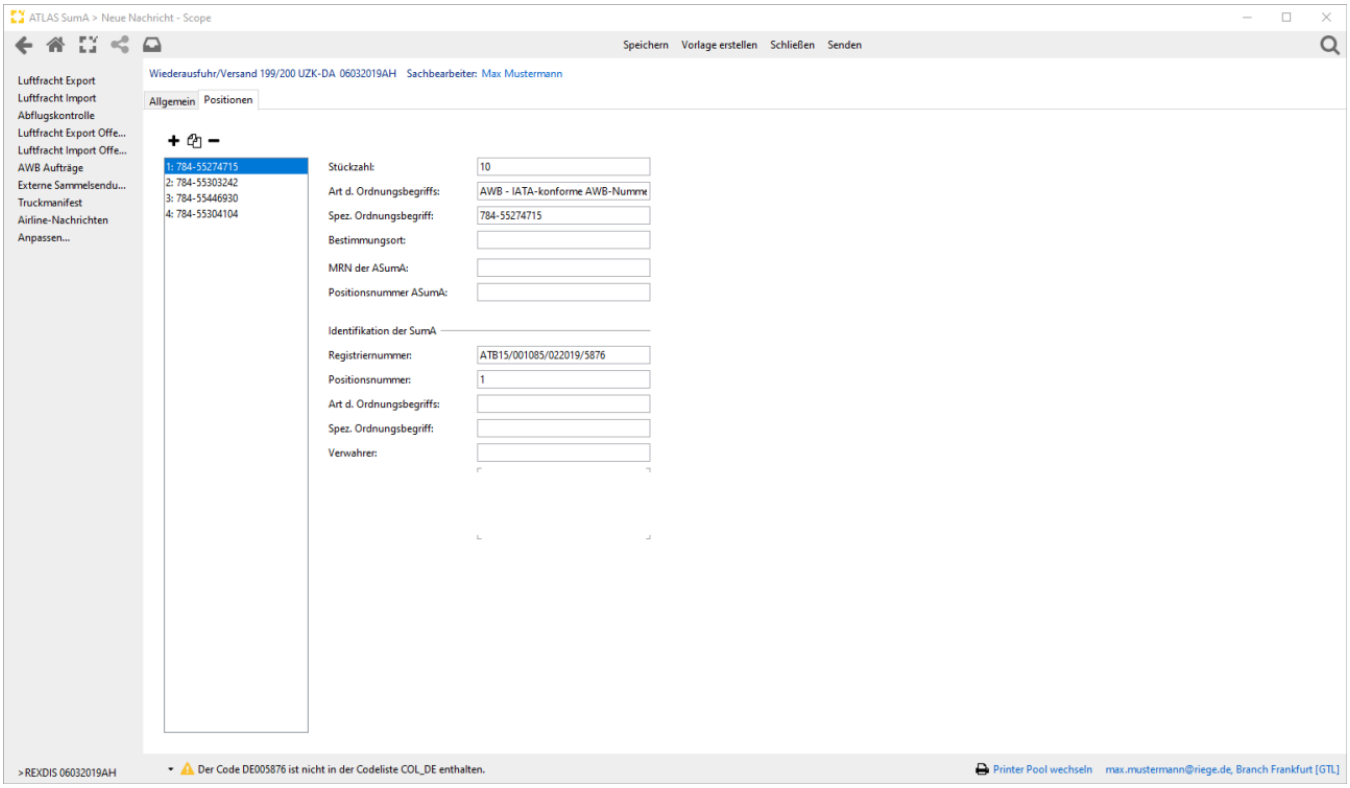

Stückzahl

Anzahl der zu erledigenden Packstücke

Art des spezifischen Ordnungsbegriffs

Art des spezifischen Ordnungsbegriffs des Teilnehmers

Spezifischer Ordnungsbegriff

Positionsbezogener spezifischer Ordnungsbegriff des Teilnehmers. Mögliche Angaben können sein: - Für den Luftverkehr: AWB-Nummer oder ULD-Nummer
- Für den Seeverkehr: Containernummer

Bestimmungsort

Vom Ausführer/Versender festgelegter Bestimmungsort der Ware

Ausgangs-SumA (MRN)

Die Movement Reference Number, die der zugehörigen ASumA zugeordnet ist

Copyright © 2014 Riege Software International GmbH. Alle Rechte vorbehalten.

Ausgangs-SumA (Positionsnummer)

Position innerhalb der refernzierten Ausgangs-SumA

Ordnungsbegriffbezogene Identifikation

Wird die Identifikation der SumA Ordnungsbegriffbezogen angemeldet, so müssen folgende Daten an den Zoll übermittelt werden:

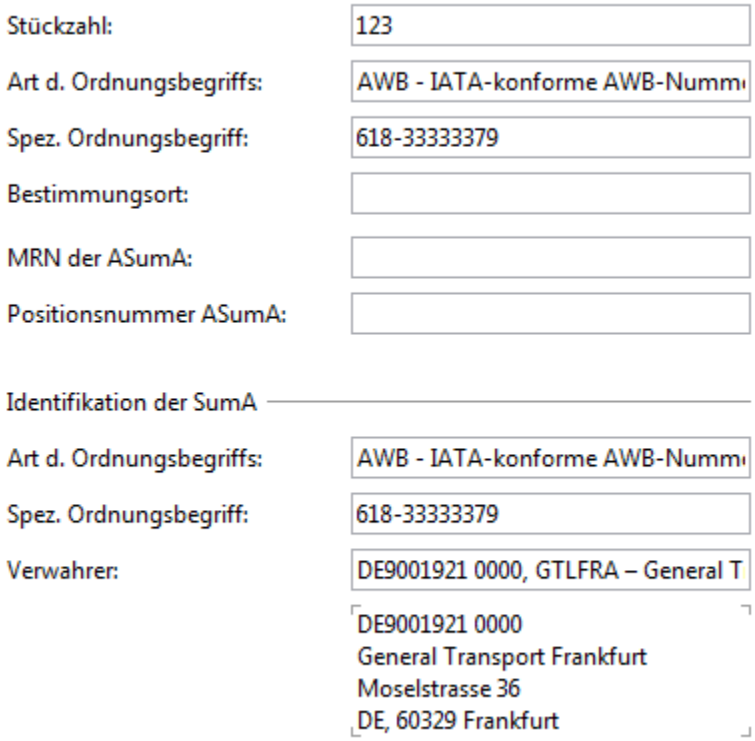

Art des spezifischen Ordnungsbegriffs

Art des spezifischen Ordnungsbegriffs des Teilnehmers

Spezifischer Ordnungsbegriff

Spezifischer Ordnungsbegriff der Sendung, die erledigt werden soll Eine Angabe ist nur zulässig und erforderlich, wenn das Feld "Art der Identifikation" den Wert 'AWB' enthält.

Verwahrer

EORI-Nummer, unter der Name und Anschrift des Verwahrers gespeichert sind. Eine Angabe ist nur zulässig und erforderlich, wenn das Feld "Art der Identifikation" den Wert 'AWB' enthält.

Registriernummerbezogene Identifikation

Wird die Identifikation der SumA Registriernummerbezogen angemeldet, so müssen folgende Daten an den Zoll übermittelt werden:

Copyright © 2014 Riege Software International GmbH. Alle Rechte vorbehalten.

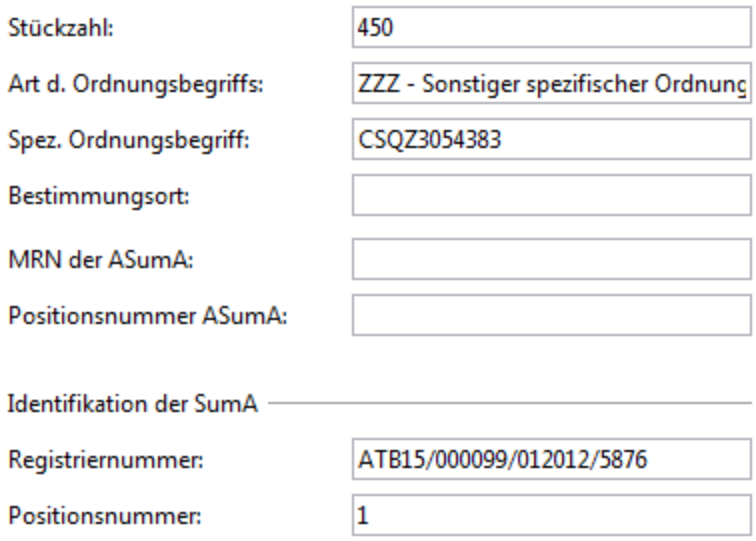

ID Registriernummer (SumA)

Registriernummer einer Summarischen Anmeldung des IT-Verfahrens ATLAS zur Identifikation des SumA-Vorgangs, in dem eine oder mehrere Positionen erledigt werden sollen

ID Positionsnummer (SumA)

Positionsnummer der zu erledigenden Position der Summarischen Anmeldung

Copyright © 2014 Riege Software International GmbH. Alle Rechte vorbehalten.

(c) Nachrichtenablauf - ATLAS SumA

- Einleitung
- Beschreibung

Einleitung

Beschreibung

Copyright © 2014 Riege Software International GmbH. Alle Rechte vorbehalten.

(a) Vorzeitige SumA (VSA)

- Einleitung
- Beschreibung

Einleitung

Beschreibung

? Unbekannter Anhang

Copyright © 2014 Riege Software International GmbH. Alle Rechte vorbehalten.

(b) Änderung vorzeitige SumA (VSM)

- Einleitung
- Beschreibung

Einleitung

Beschreibung

? Unbekannter Anhang

Copyright © 2014 Riege Software International GmbH. Alle Rechte vorbehalten.

(c) Bestätigung der vorzeitigen SumA (ESA)

- Einleitung
- Beschreibung

Einleitung

Beschreibung

? Unbekannter Anhang

Copyright © 2014 Riege Software International GmbH. Alle Rechte vorbehalten.

(d) Endgültige SumA (ESV)

- Einleitung
- Beschreibung

Einleitung

Beschreibung

? Unbekannter Anhang

Copyright © 2014 Riege Software International GmbH. Alle Rechte vorbehalten.

(e) SumA Automatik - NCTS Beendigung

- Einleitung
- Beschreibung

Einleitung

Beschreibung

? Unbekannter Anhang

Copyright © 2014 Riege Software International GmbH. Alle Rechte vorbehalten.

(f) Konsolidierung (PRLCON)

Einleitung

Die Konsolidierung dient dazu mehrere summarische Positionen zusammenzuführen zu einer Position. Im Prozess des Konsolidierens können auch Anpassungen und Korrekturen an der Warenbeschreibung und dem spezifischen Ordnungsbegriff gemacht werden. Am Ende des Konsolidierung Prozesses sind *die zu konsolidierenden Positionen erledigt* und es wird eine neue Registriernummer mit *einer* Position in ATLAS generiert. Voraussetzung für das Konsolidieren ist, das der Ersteller Verfügungsberechtigter oder Verwahrer der zu konsolidierenden Positionen ist.

Beschreibung

- Schritt 1 - Die zu Konsolidierende Positionen
- Schritt 2 - Anlegen des Konsolidierung Vorgang
- Schritt 3 - Erfassung der erst Position
- Schritt 4 - Erfassung der weitere Positionen
- Schritt 5 - Erfassung der neu anzulegende summarische Anmeldung
- Schritt 6 - Antwort Nachricht
- Schritt 7 - Neue summarische Anmeldung mit eine Position

Schritt 1 - Die zu Konsolidierende Positionen

In diesem Beispiel wird die summarische Anmeldung mit der Registriernummer ATB15/001407/022018/5876 bestehend aus 3 Positionen

Position Nummer	Anzahl Packstücke	Gewicht
1	10	100,0 Kg
2	20	200,0 Kg
3	30	300,0 Kg

zu einer Position konsolidiert. Da das Erstellen der Konsolidierung nur möglich ist, wenn man bereits Verwahrer oder Verfügungsberechtigte iist, muss es in der SumA Anwendung bereits einen Vorgang geben.

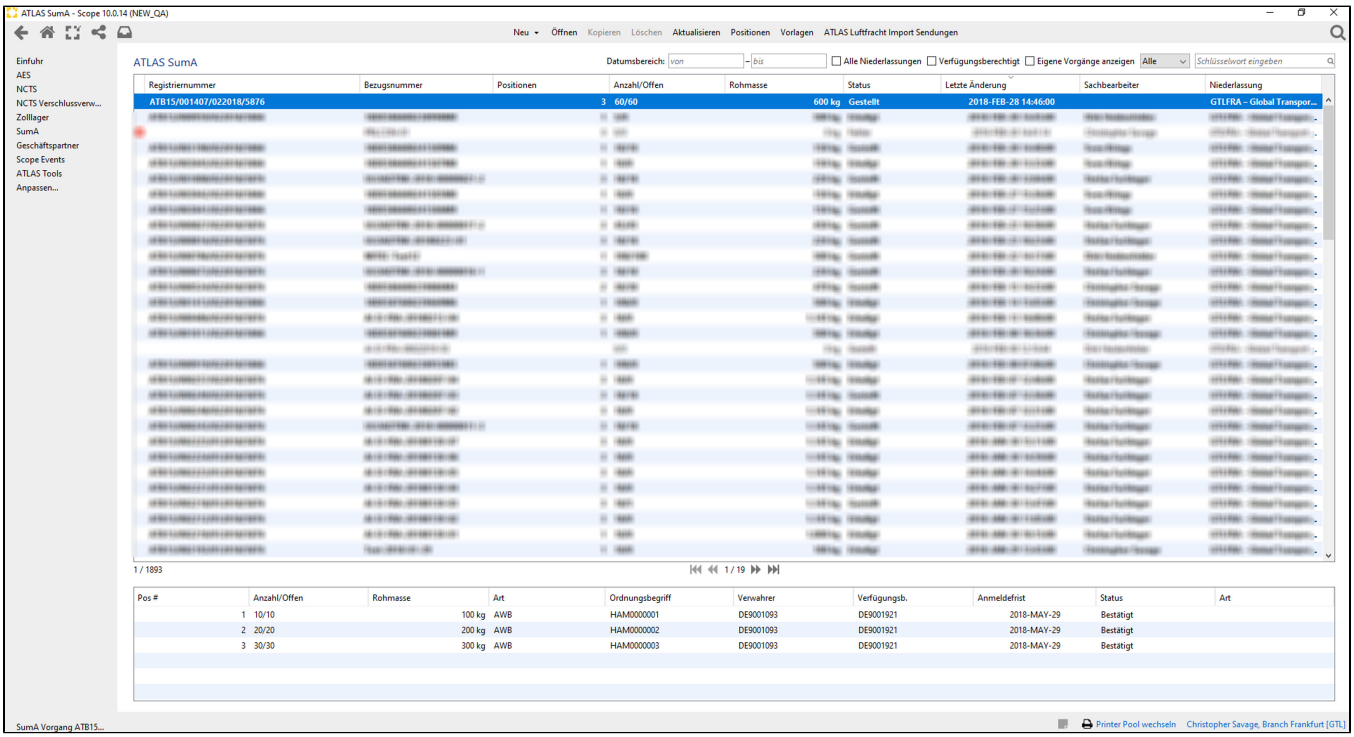

Der Anwender öffnet der Vorgang

Schritt 2 - Anlegen des Konsolidierung Vorgang

Copyright © 2014 Riege Software International GmbH. Alle Rechte vorbehalten.

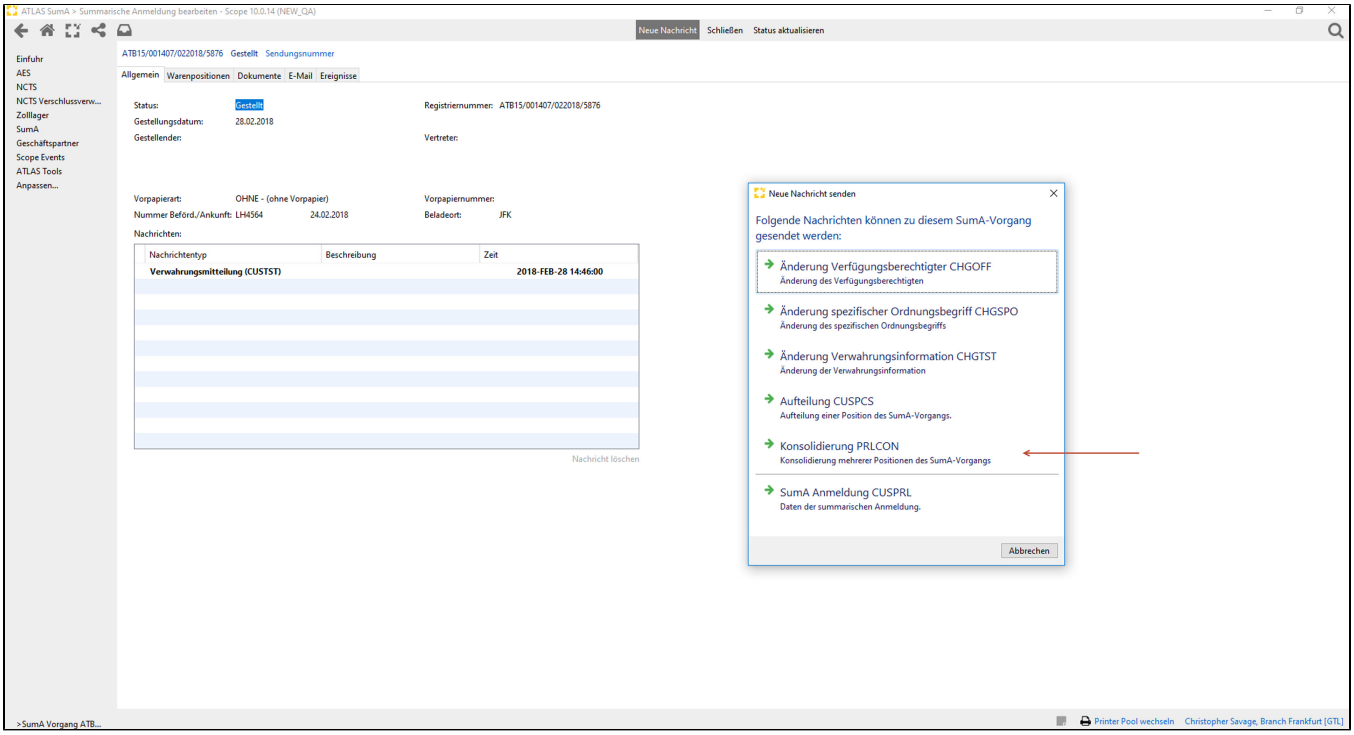

Durch Klicken auf die Auswahl "Konsolidierung PRLCON" wird die Nachricht zur Konsolidierung geöffnet

Schritt 3 - Erfassung der erst Position

Die Registriernummer der konsolidierende, Art der Identifikation und Registriernummer SumA wird übernommen.
Der Anwender kann die übrigen Daten erfassen.

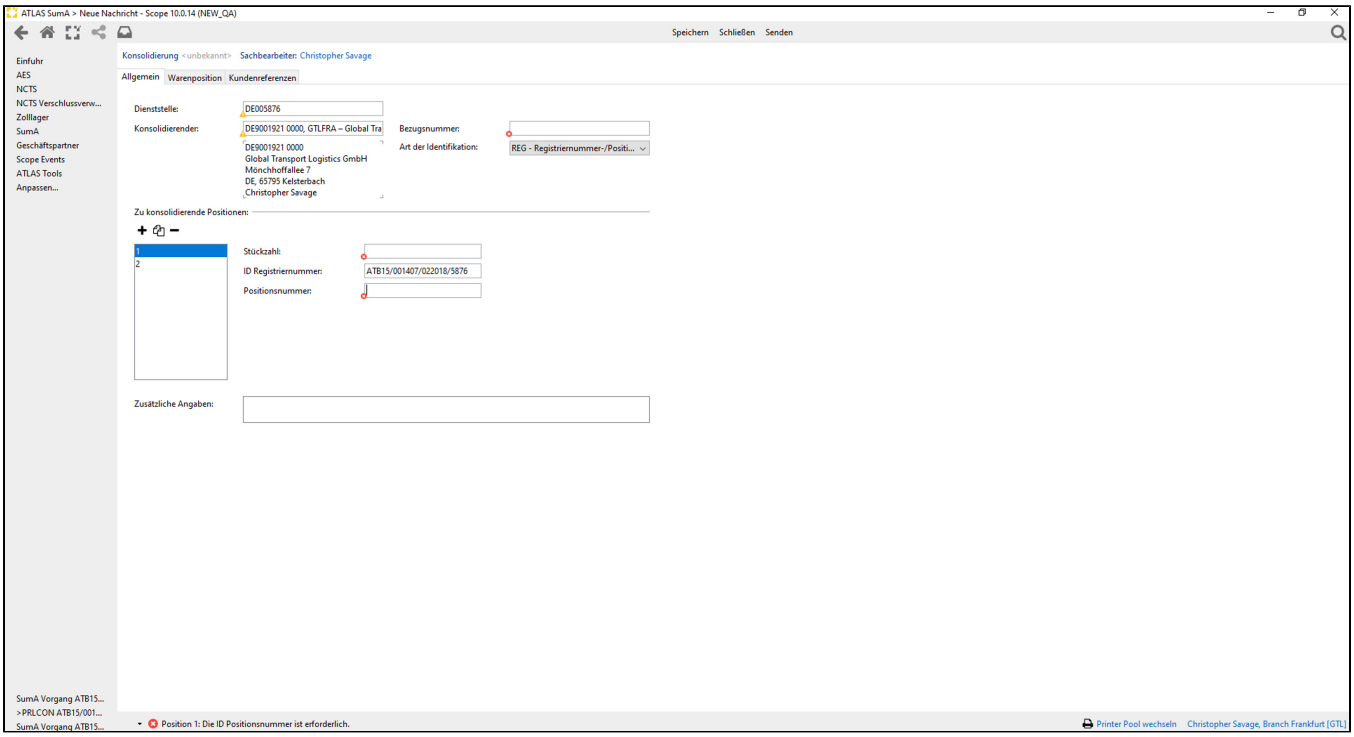

Für die erste Position wird die Stückzahl 10 zu der Position 1 erfasst.

Copyright © 2014 Riege Software International GmbH. Alle Rechte vorbehalten.

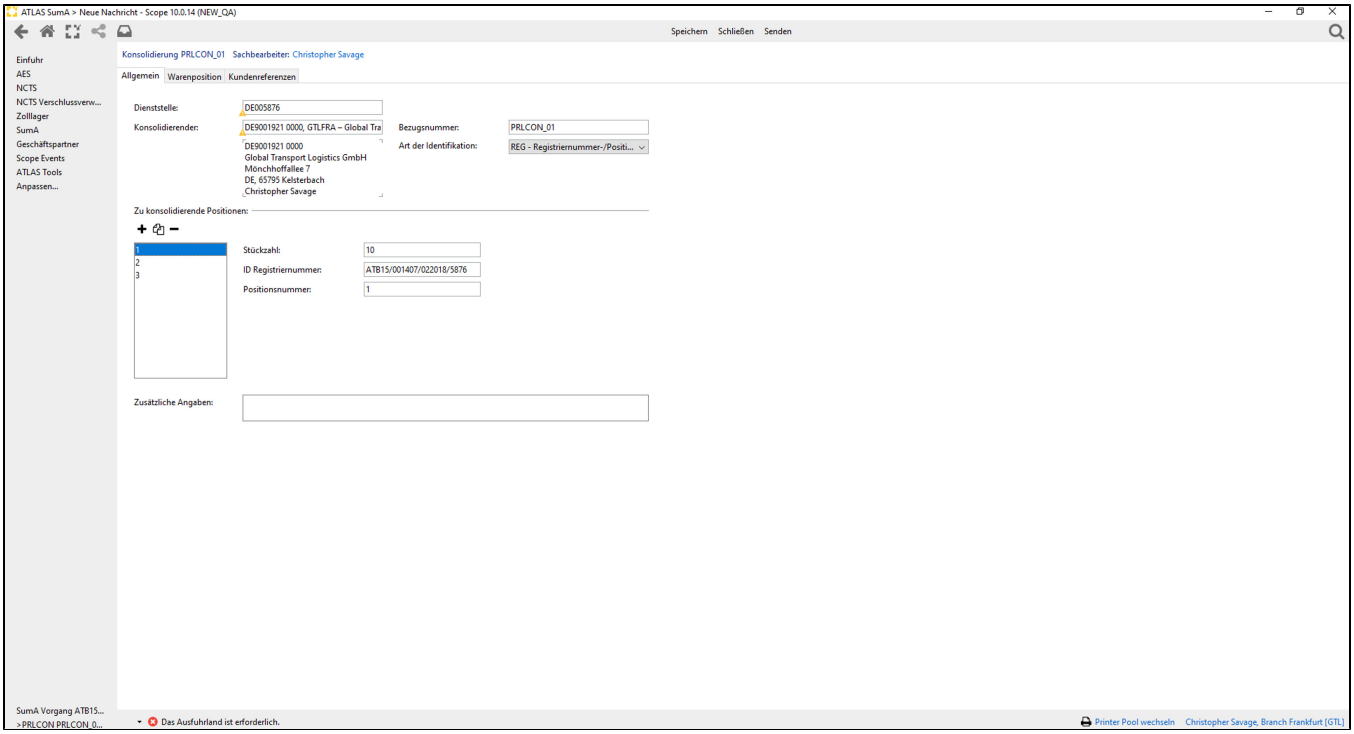

Schritt 4 - Erfassung der weitere Positionen

Für die zweite Position wird die Stückzahl 20 zu der Position 2 erfasst.

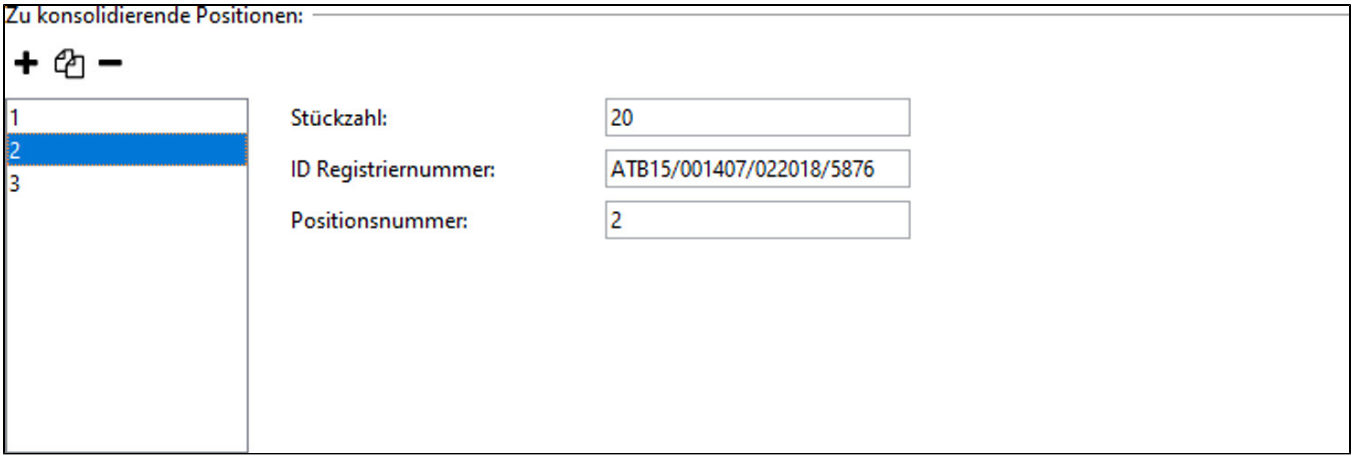

Für die dritte Position wird die Stückzahl 30 zu der Position 3 erfasst.

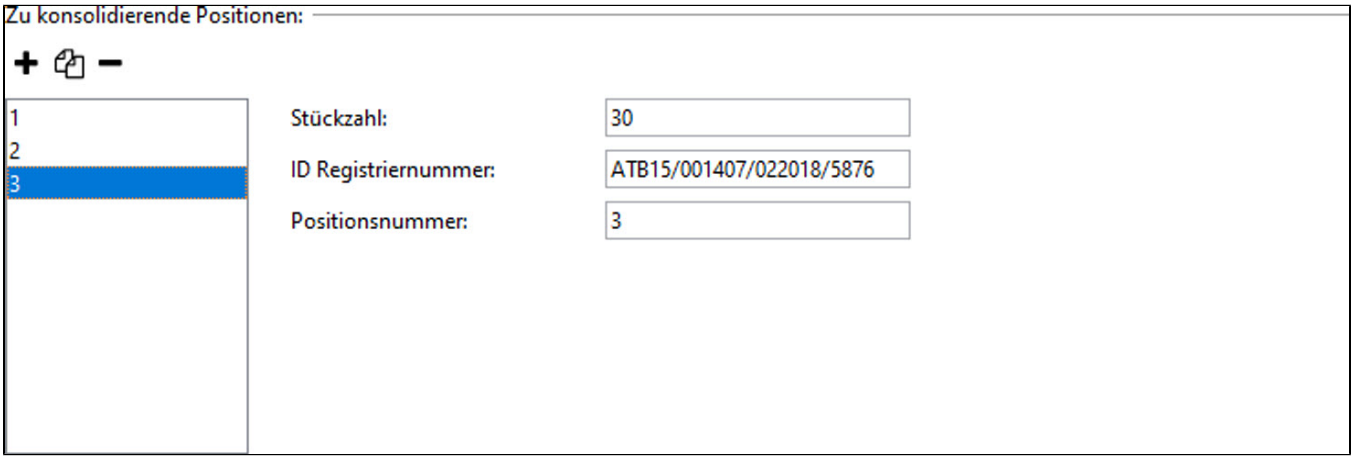

Copyright © 2014 Riege Software International GmbH. Alle Rechte vorbehalten.

Schritt 5 - Erfassung der neu anzulegende summarische Anmeldung

Jetzt wechselt der Anwender die Reiter in der Warenposition.

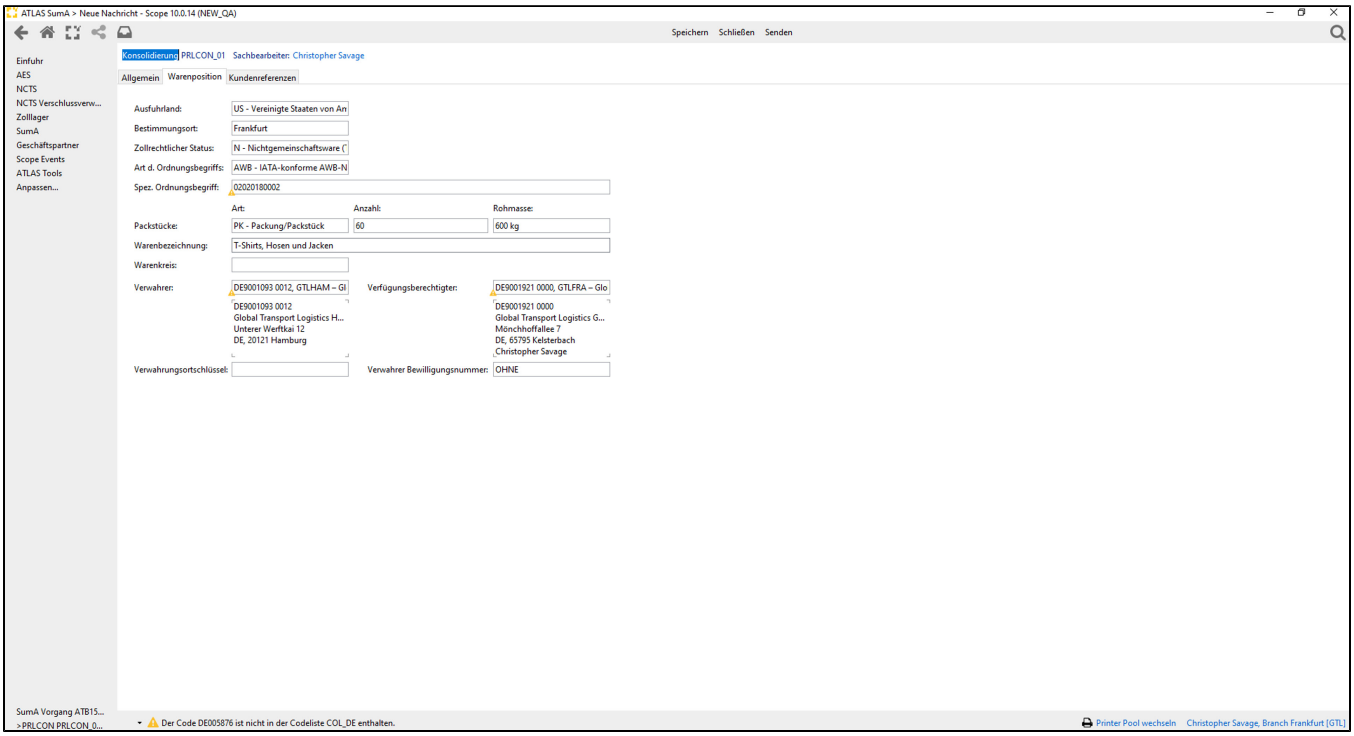

und erfasst die angaben der neu anzulegende summarische Anmeldung.
Wenn die Felder erfasst sind wird der Antrag gesendet.

Schritt 6 - Antwort Nachricht

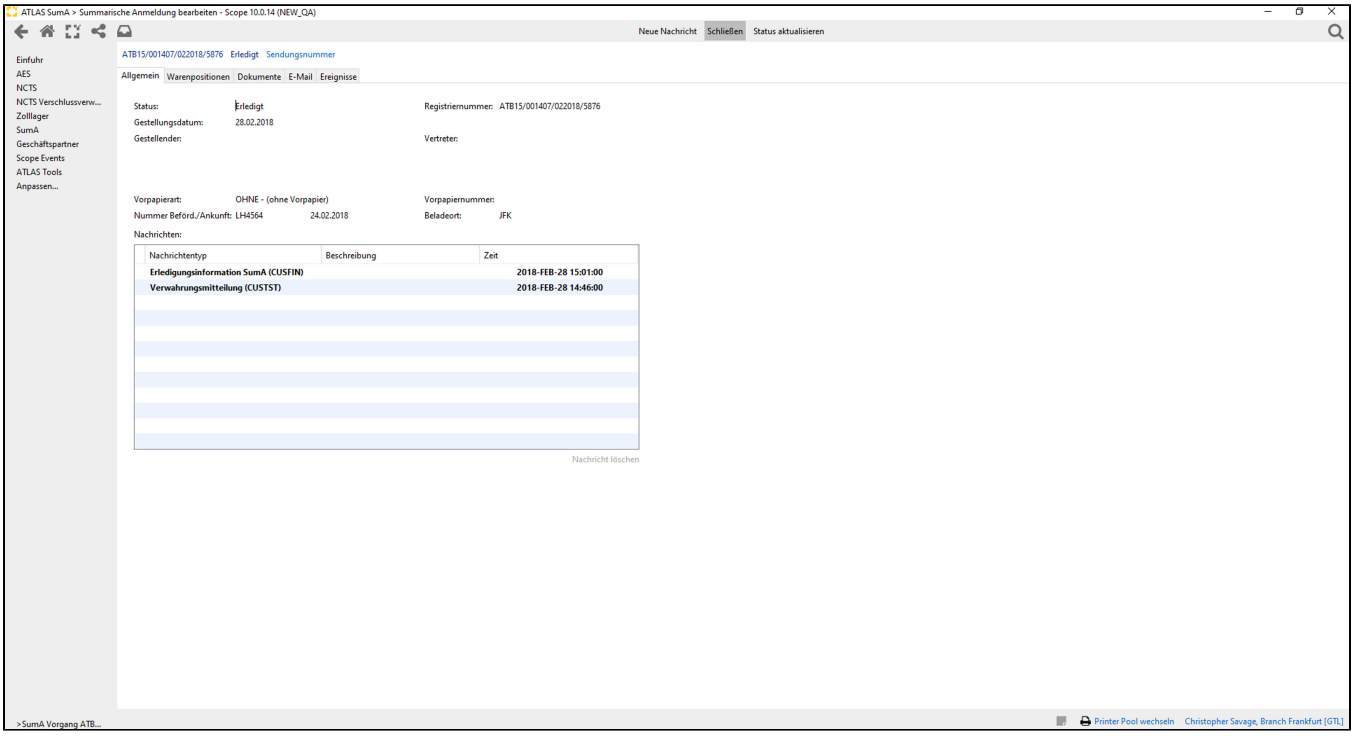

In den erstellten Antrag kann man durch den Empfang der "Erledigungsinformation CUSFIN" erkennen das der Antrag erfolgreich bearbeitet wurde.
Der Vorgang kann geschlossen werden.

Copyright © 2014 Riege Software International GmbH. Alle Rechte vorbehalten.

Schritt 7 - Neue summarische Anmeldung mit eine Position

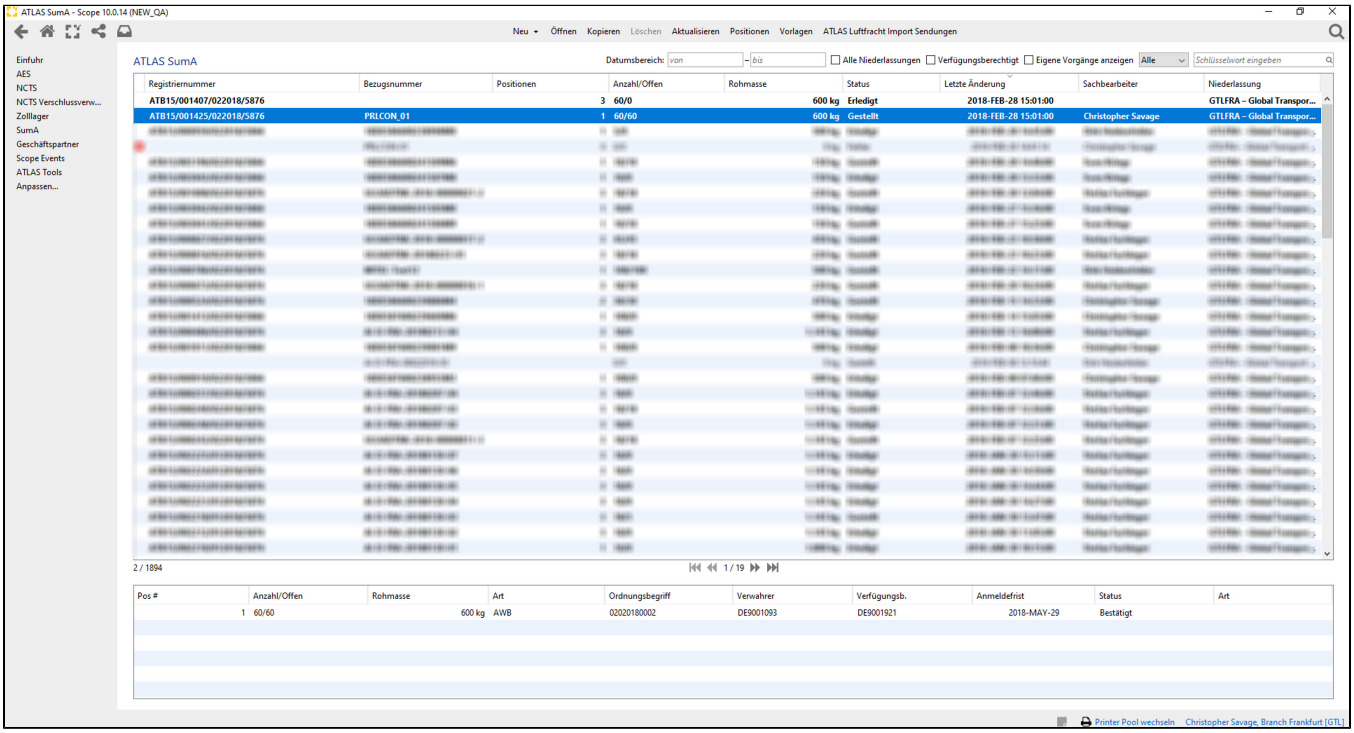

Wenn man in der ATLAS SumA Übersicht zurückkehrt kann man sehen dass das ATLAS System ein neuen summarische Anmeldung mit eine neue Registriernummer ATB15/001425/022018/5876 gesendet hat. Die zu konsolidierende Registriernummer ATB15/001407/022018/5876 ist erledigt.

Copyright © 2014 Riege Software International GmbH. Alle Rechte vorbehalten.

(g) Aufteilung - SumA (CUSPCS)

- Einleitung
- Beschreibung

Einleitung

Beschreibung

? Unbekannter Anhang

Copyright © 2014 Riege Software International GmbH. Alle Rechte vorbehalten.

(h) Antrag auf Fristverlängerung - SumA (REQNTL)

- Einleitung
- Beschreibung

Einleitung

Beschreibung

? Unbekannter Anhang

Copyright © 2014 Riege Software International GmbH. Alle Rechte vorbehalten.

(i) Aenderung Verfuegungsberechtigter SumA (CHGOFF)

- Einleitung
- Beschreibung

Einleitung

Beschreibung

? Unbekannter Anhang

Copyright © 2014 Riege Software International GmbH. Alle Rechte vorbehalten.

(j) Änderung SPO - SumA (CHGSPO)

- Einleitung
- Beschreibung

Einleitung

Beschreibung

? Unbekannter Anhang

Copyright © 2014 Riege Software International GmbH. Alle Rechte vorbehalten.

(k) Aenderung Verwahrungsinformation - SumA (CHGTST)

- Einleitung
- Beschreibung

Einleitung

Waren, die sich in der vorübergehenden Verwahrung befinden, können an einen anderen zugelassenen Ort gebracht werden. In diesem Fall übermittelt der Teilnehmer mit Änderung der Verwahrungsinformation (CHGTST) die neuen Verwahrungsdaten. Diese Nachricht kann **nur der neue Verwahrer** schicken. Bei Änderung des Verwahrers erhält auch der alte Verwahrer eine Verwahrungsmitteilung (CUSTST), falls er vom Verfügungsberechtigten abweicht. Sowie der Verfügungsberechtigte soweit dieser vom Verwahrer abweichend ist. In Scope ATLAS SumA kann die Änderung der Verwahrungsinformation (CHGTST) direkt zu einen systemseitig schon vorhandenen SumA Vorgang angestoßen werden, oder mit der Programmaktion NEU - Änderung Verwahrungsinformation.

Beschreibung

1. Daten Änderung Verwahrungsinfomation (CHGTST)
2. Senden CHGTST
3. Verwahrungsmitteilung (CUSTST)
4. CHGTST zu einer weiteren Position

1. Daten Änderung Verwahrungsinfomation (CHGTST)

Im folgenden Fallbeispiel wird der Verwahrerwechsel direkt aus einem systemseitig vorhandenen SumA Vorgang erstellt. Bei der Gestellung der Sendung hat der aktuelle Verwahrer unsere EORI als Verfügungsberechtigten eingetragen; deshalb wurde zollseitig eine Verwahrungsmitteilung zugestellt, die nun in Scope bearbeitet werden kann.

Den betreffenden **SumA Vorgang auswählen und öffnen; in diesem Fall gibt es 3 Möglichkeiten:**

1. **Doppelklick** auf den **Vorgang** oder
2. **Vorgang markieren** und **Programmaktion "Öffnen"** oder
3. in der **Positionsliste Doppelklick auf eine Position** des Vorgangs

Copyright © 2014 Riege Software International GmbH. Alle Rechte vorbehalten.

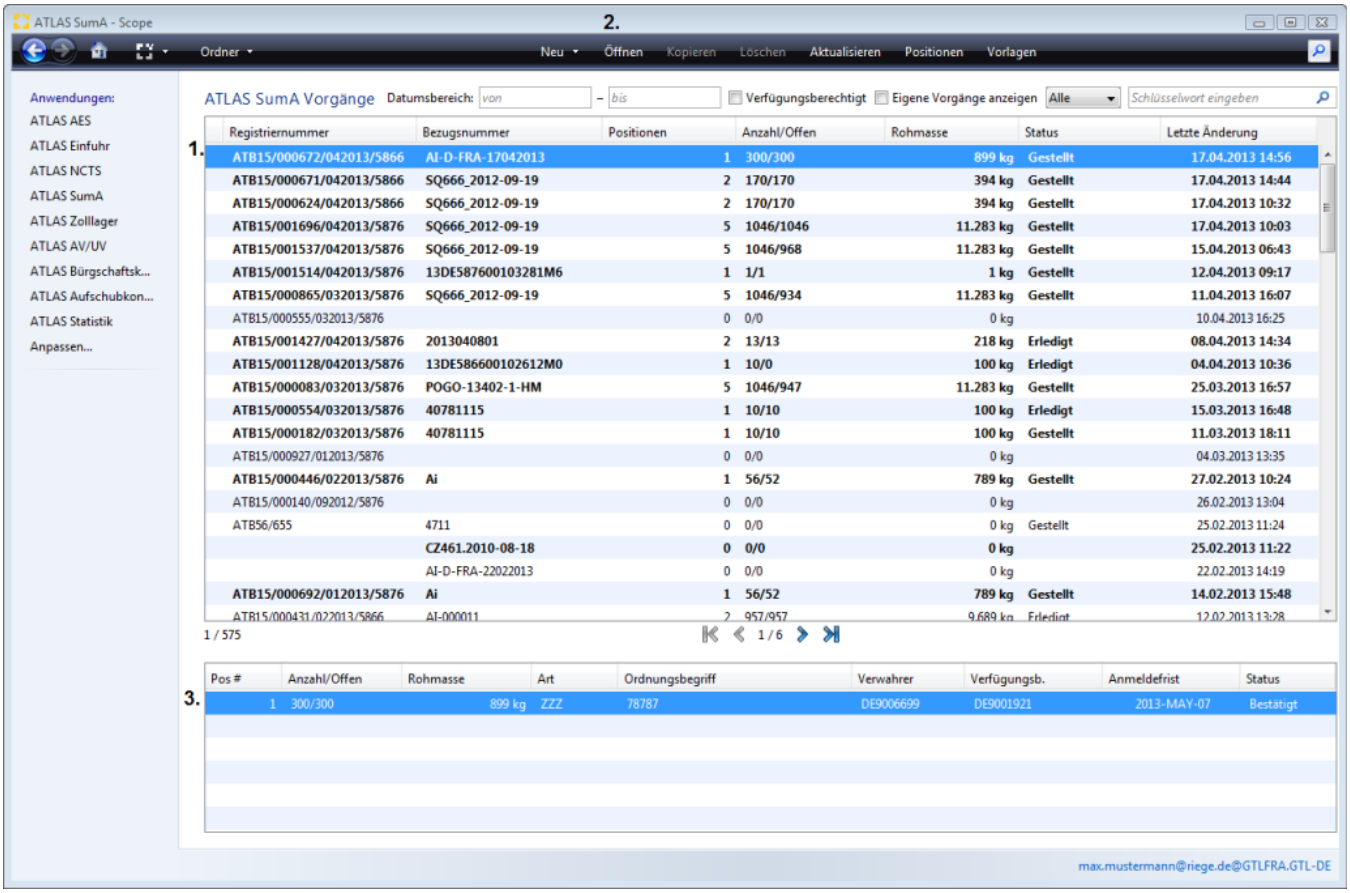

In unserem Fallbeispiel wird ein Doppelklick auf den Vorgang gemacht um den Vorgang zu öffen.

Dann über die Programmaktion **"Neue Nachricht"** die gewünschte **Nachricht CHGTST** auswählen.

Copyright © 2014 Riege Software International GmbH. Alle Rechte vorbehalten.

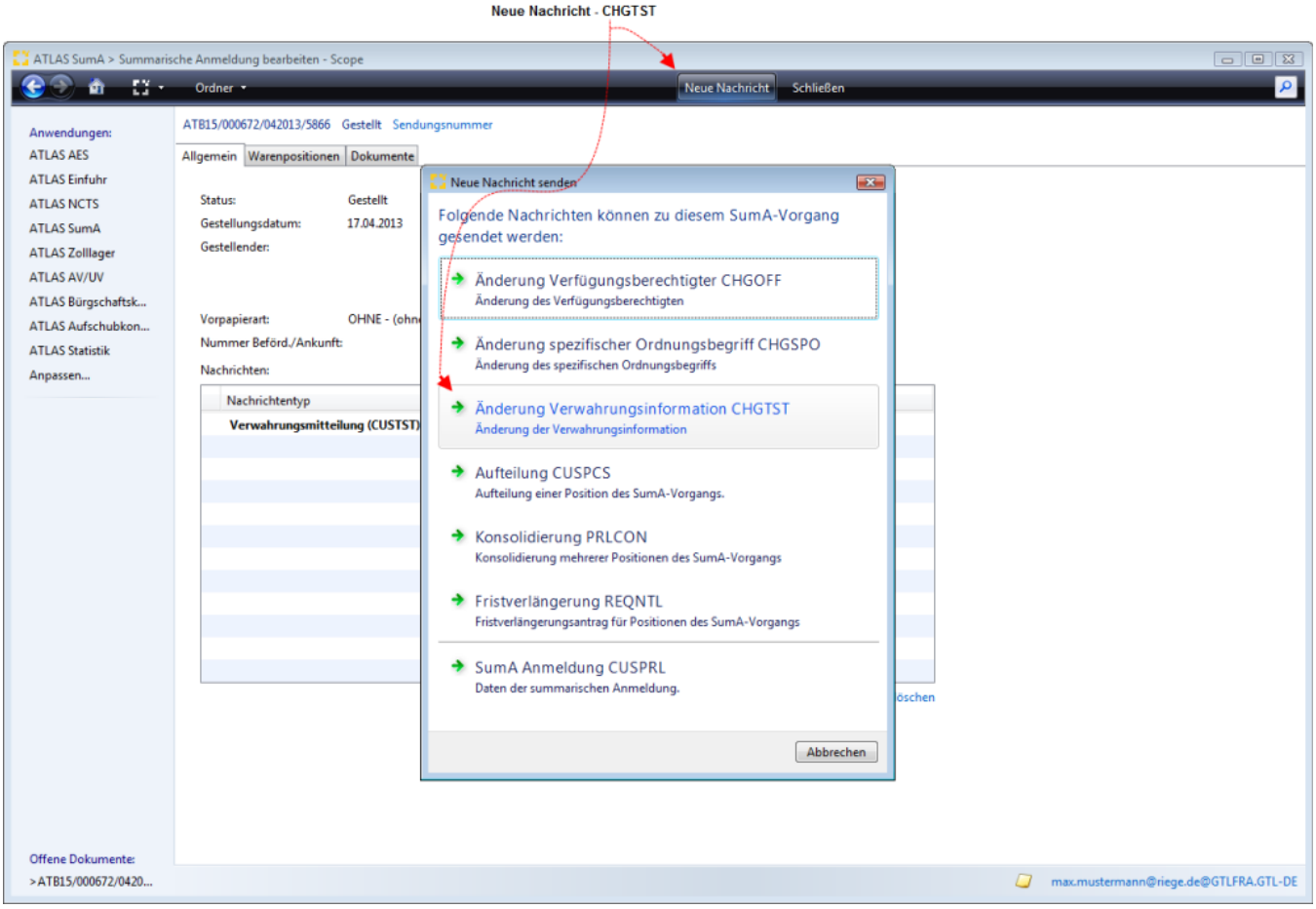

Die **Position(en) der SumA** , für die der Verwahrerwechsel an den Zoll übermittelt werden soll " **Hinzufügen"**. Nach der Aktion Hinzufügen ins Feld Ausgewählte Positionen werden der eigene Verwahrortschlüssel und die Zollnummer automatisch vorbelegt.

Copyright © 2014 Riege Software International GmbH. Alle Rechte vorbehalten.

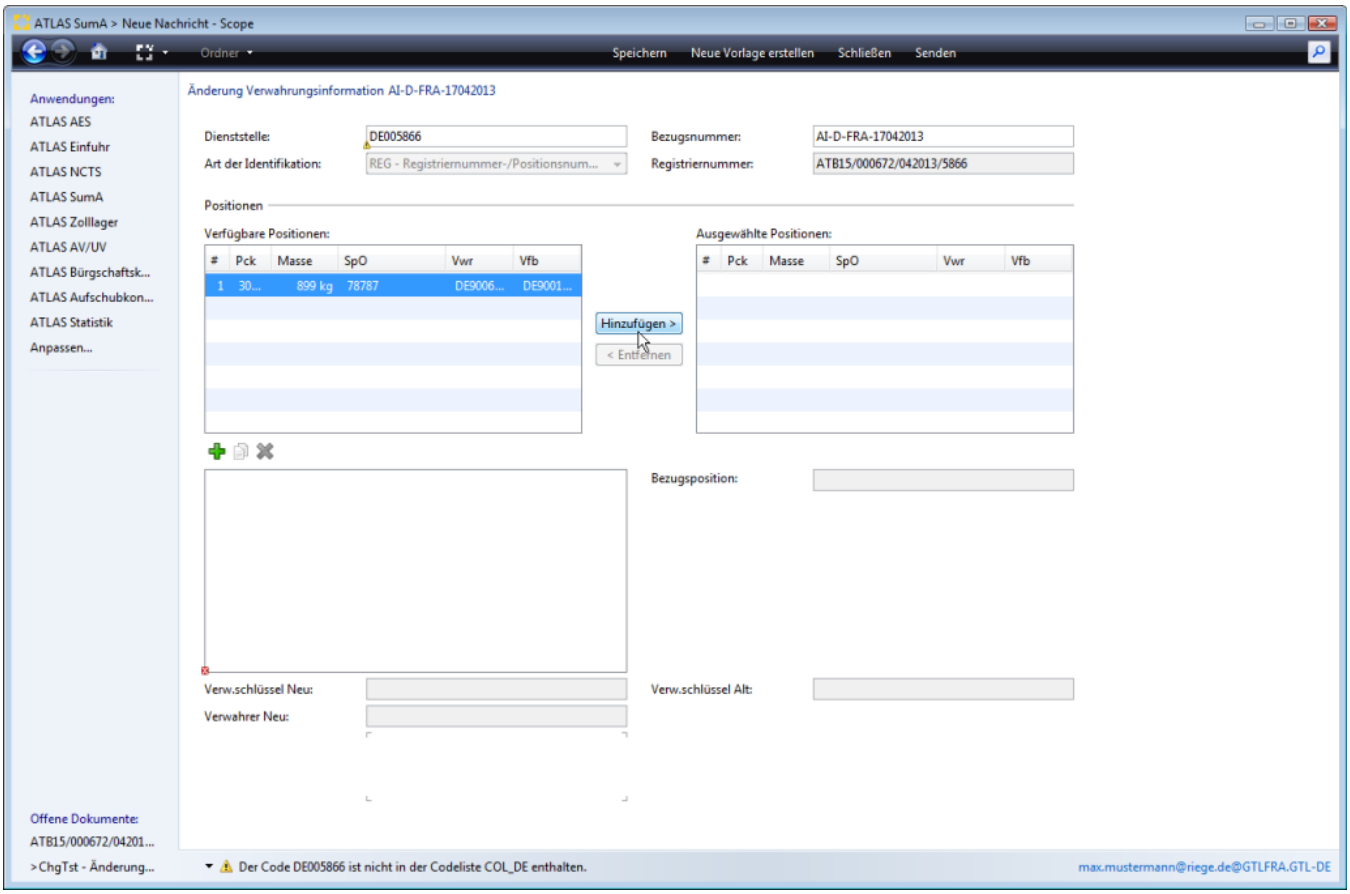

2. Senden CHGTST

Dann kann die Nachricht mit der Programmaktion **"Senden"**an den Zoll übermittelt werden.

Copyright © 2014 Riege Software International GmbH. Alle Rechte vorbehalten.

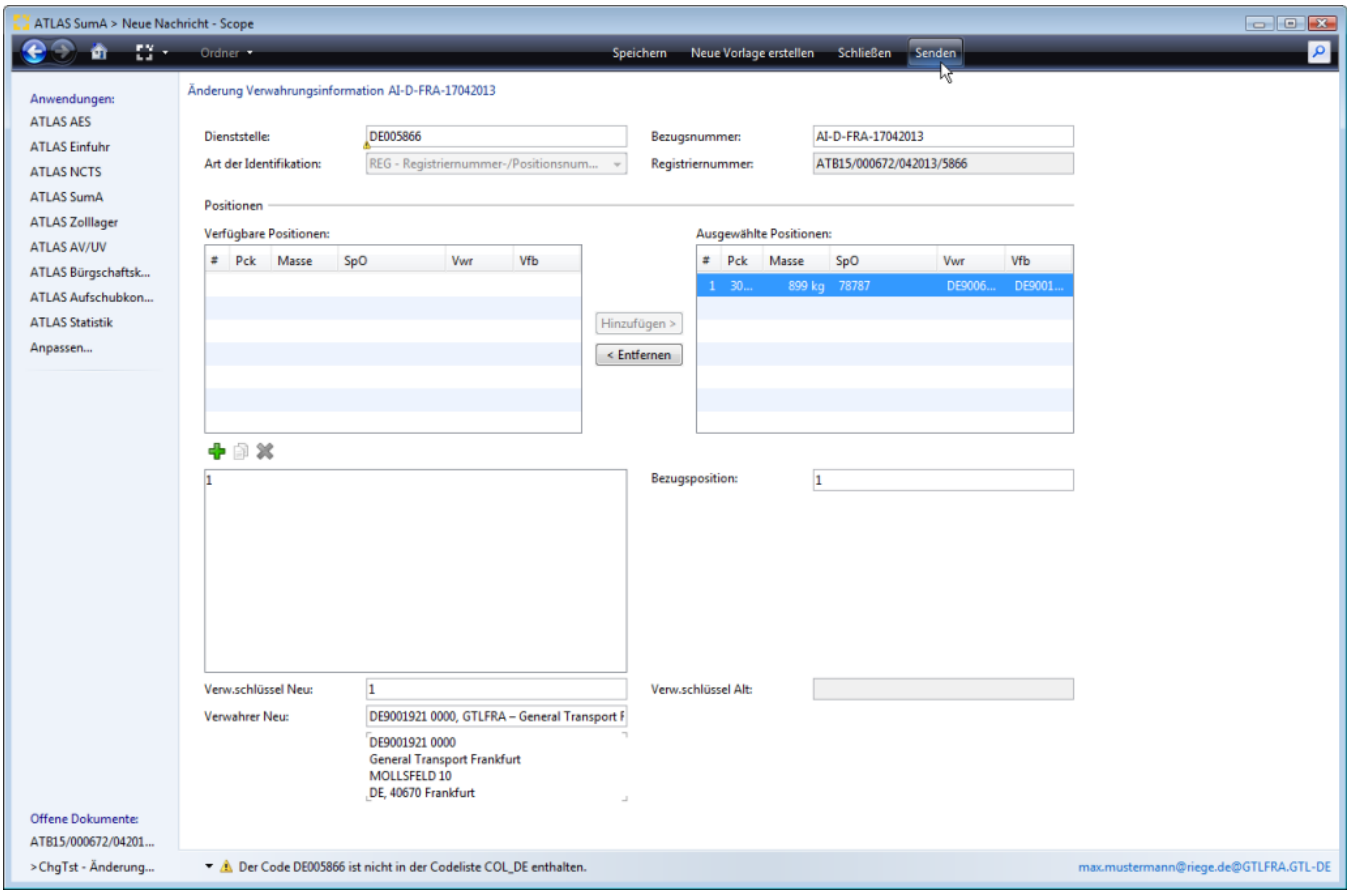

3. Verwahrungsmitteilung (CUSTST)

Wird kein fachlicher Fehler bei der automatisierten zollseitigen Prüfung festgestellt werden die Daten verarbeitet. Der Zoll übermittelt eine Verarbeitungsmitteilung (CUSREC). Der Verwahrer und ggf. ein von diesem abweichender Verfügungsberechtigter erhalten eine Verwahrungsmitteilung (CUSTST). Ändert sich der Verwahrer, so erhält sowohl der neue Verwahrer als auch der bisherige Verwahrer eine Verwahrungsmitteilung zur Entlastung.

Copyright © 2014 Riege Software International GmbH. Alle Rechte vorbehalten.

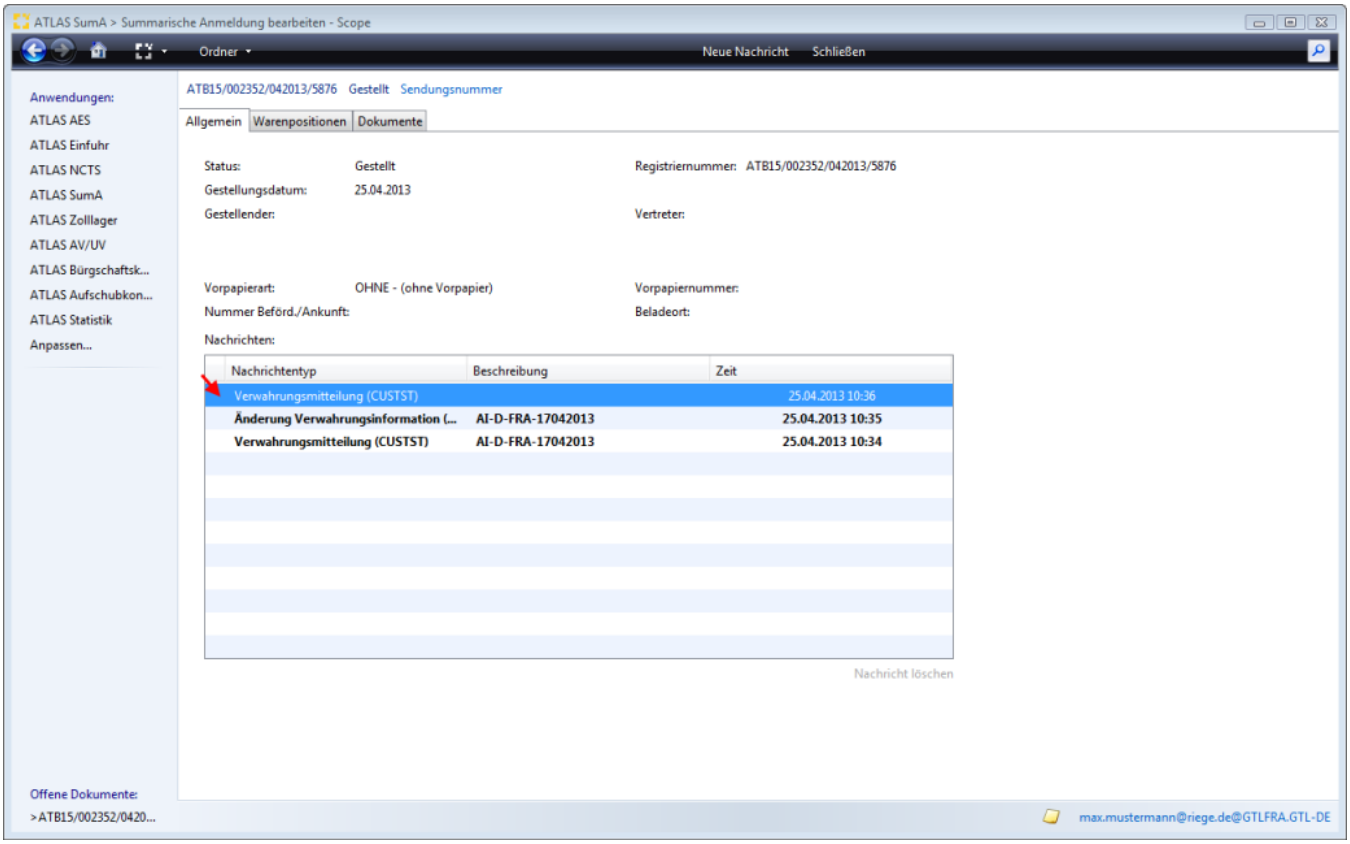

4. CHGTST zu einer weiteren Position

Wurde die Änderung der Verwahrungsinformation zunächst nur für eine Position einer SumA durchgeführt, kann über diesen Vorgang der Verwahrerwechsel zu einer weiteren Position der SumA erfasst werden. Den SumA Vorgang Öffnen und im geöffneten Vorgang die Prorgammaktion "Neue Nachricht" aktivieren.

Copyright © 2014 Riege Software International GmbH. Alle Rechte vorbehalten.

(I) Wiederausfuhr/Versand 444 - 448 SumA (REXDIS)

- Einleitung
- Beschreibung

Einleitung

Mit der Nachricht W(I) Wiederausfuhr/Versand 444 - 448 SumA (REXDIS), können Positionen eines SumA-Vorgangs durch Wiederausfuhr oder Versandverfahren gemäß Artikel 444 - 448 ZK-DVO (vereinfachte Verfahren bei Warenbeförderung auf dem Luftweg oder Seeweg, also nicht im NCTS) durch den Teilnehmer erledigt werden.Die Waren müssen grundsätzlich vor Weiterbeförderung beim Zoll zur Wiederausfuhr angemeldet oder ihre Wiederausfuhr mitgeteilt werden. Unverzüglich nach Wiederausfuhr bzw. unverzüglich nach Versand der Waren übermittelt der Teilnehmer die tatsächlich ausgeführte bzw. in das Versandverfahren überführte Warenmenge (mit der Nachricht REXDIS) zur Erledigung der entsprechenden SumA-Positionen. Die Identifikation der zu bearbeitenden SumA-Positionen erfolgt an Flughafenzollstellen entweder über die Registrier- und Positionsnummer oder über die Erledigungs-ID (Art des spezifischen Ordnungsbegriffs, spez. Ordnungsbegriff, Verwahrer)

Beschreibung

1. Erfassung der Daten Wiederausfuhr/Versand 444 - 448 SumA (REXDIS)
2. Senden
3. CUSREC OK - Registriernummer ATO31
4. CUSREC Fehlermeldung Position - Registriernummer ATO31

1. Erfassung der Daten Wiederausfuhr/Versand 444 - 448 SumA (REXDIS)

Über die Programmaktion NEU kann der Erfassungsdialog zur Nachricht Wiederausfuhr/Versand 444 - 448 SumA (REXDIS) aufgerufen werden.

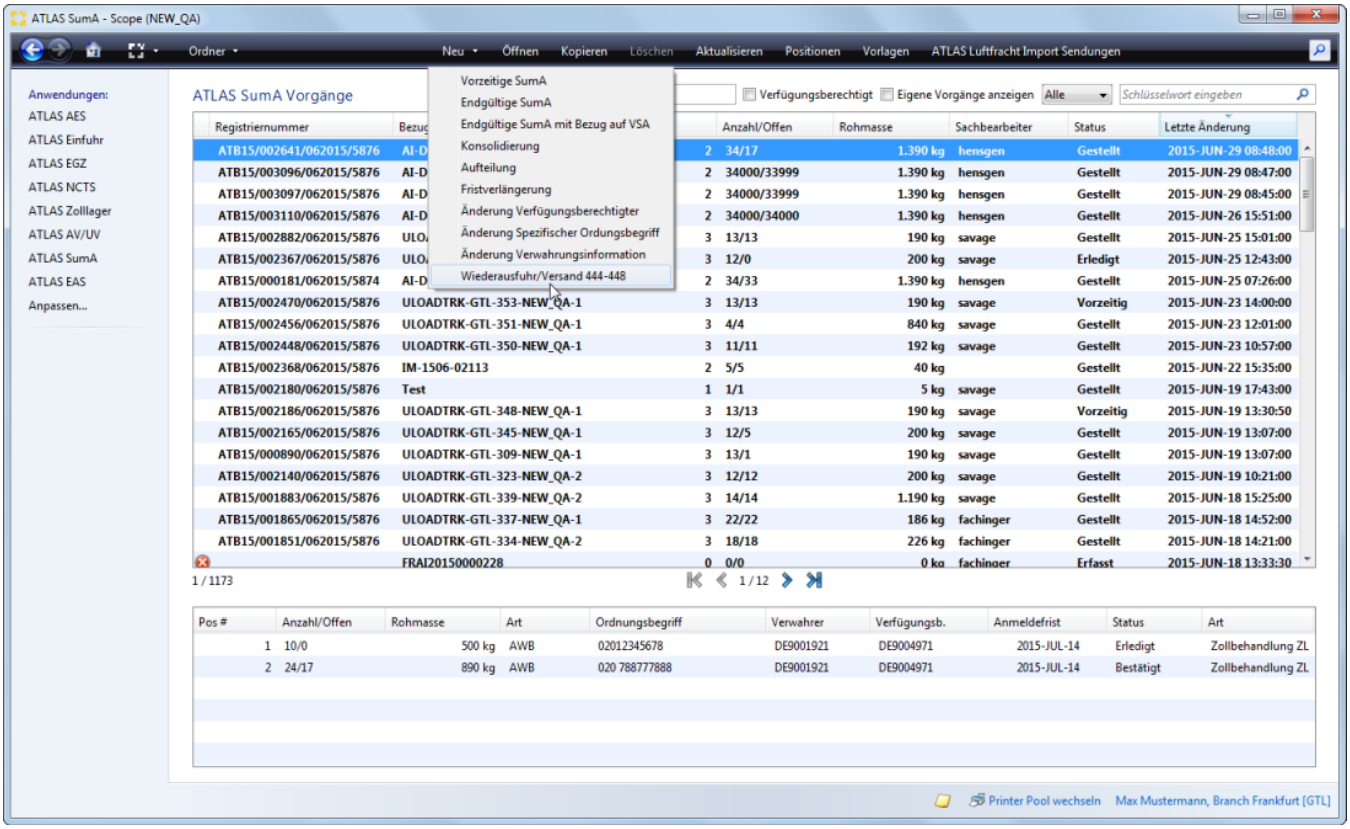

1.1 Kopfdaten - Allgemein

In abgebildeten Fallbeispiel sollen Positionen eines SumA-Vorgangs durch eine Wiederausfuhr erledigt werden. Die detaillierte Beschreibung der einzelnen Eingabefelder ist im Kapitel Wiederausfuhr/Versand 444 - 448 SumA (REXDIS) dokumentiert.

Copyright © 2014 Riege Software International GmbH. Alle Rechte vorbehalten.

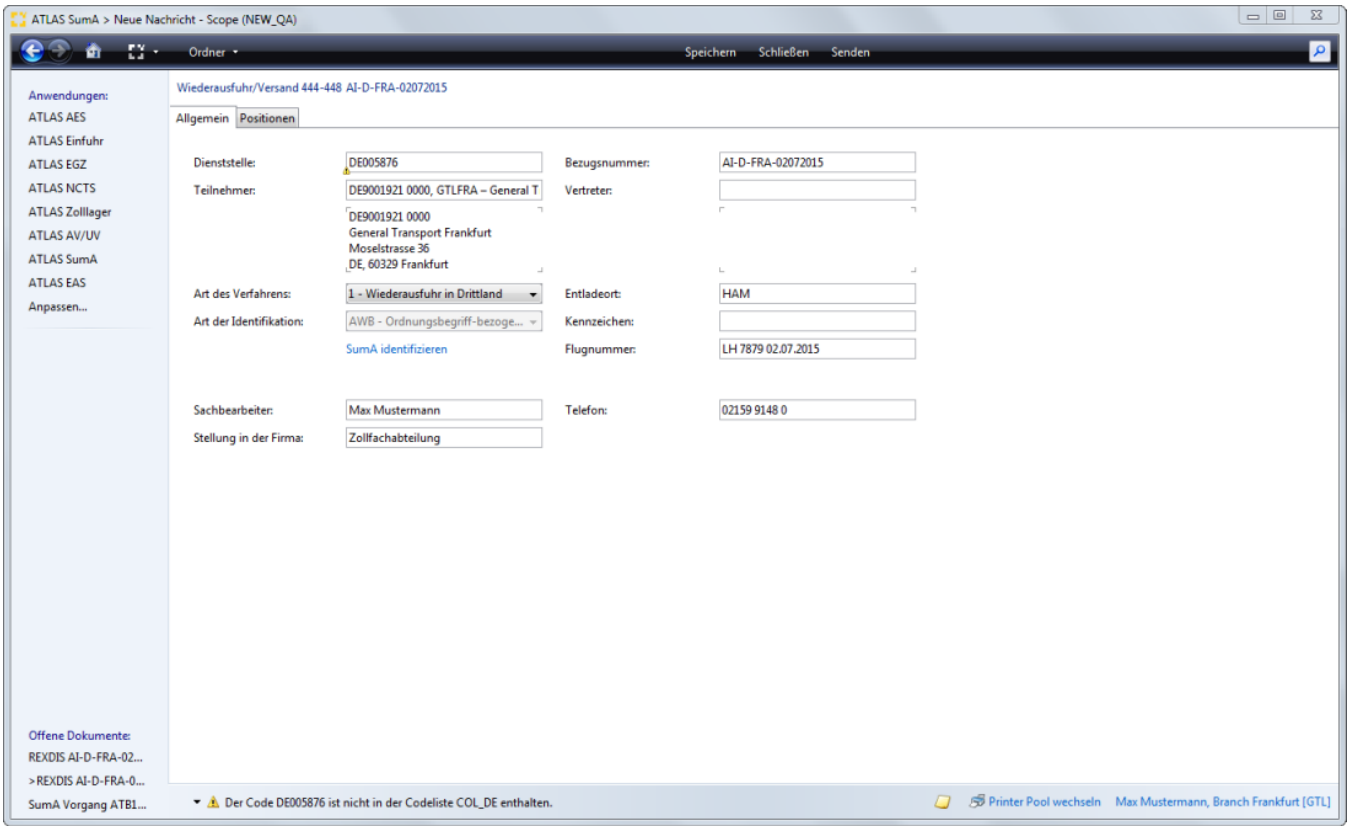

1.2 Positionsdaten - Allgemein

Die detaillierte Beschreibung der einzelnen Eingabefelder ist im Kapitel Wiederausfuhr/Versand 444 - 448 SumA (REXDIS) dokumentiert.

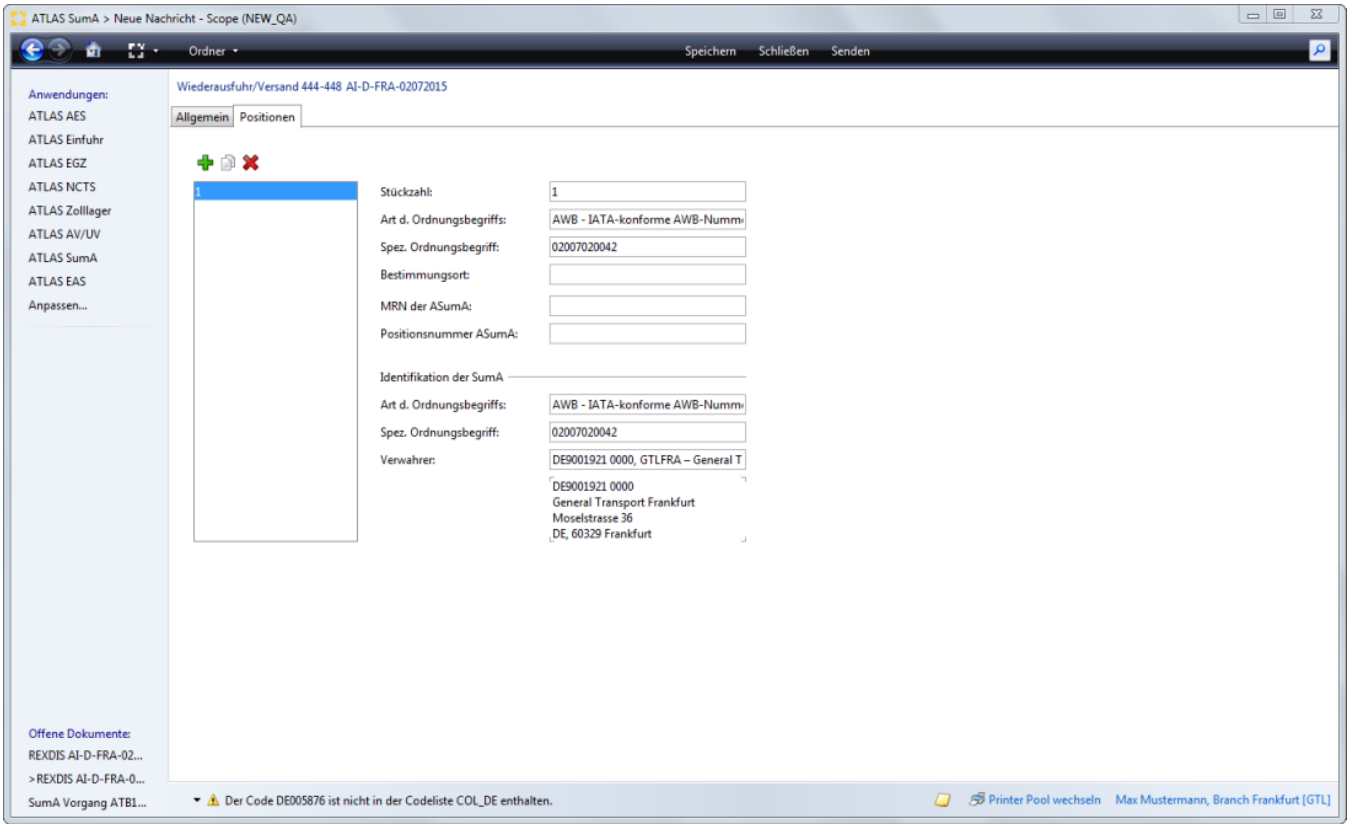

2. Senden

Copyright © 2014 Riege Software International GmbH. Alle Rechte vorbehalten.

Nachdem alle Daten der Nachricht Wiederausfuhr/Versand 444 - 448 SumA (REXDIS) erfasst worden sind, kann die Anmeldung über die Programmaktion Senden an die Zollstelle übermittelt werden.

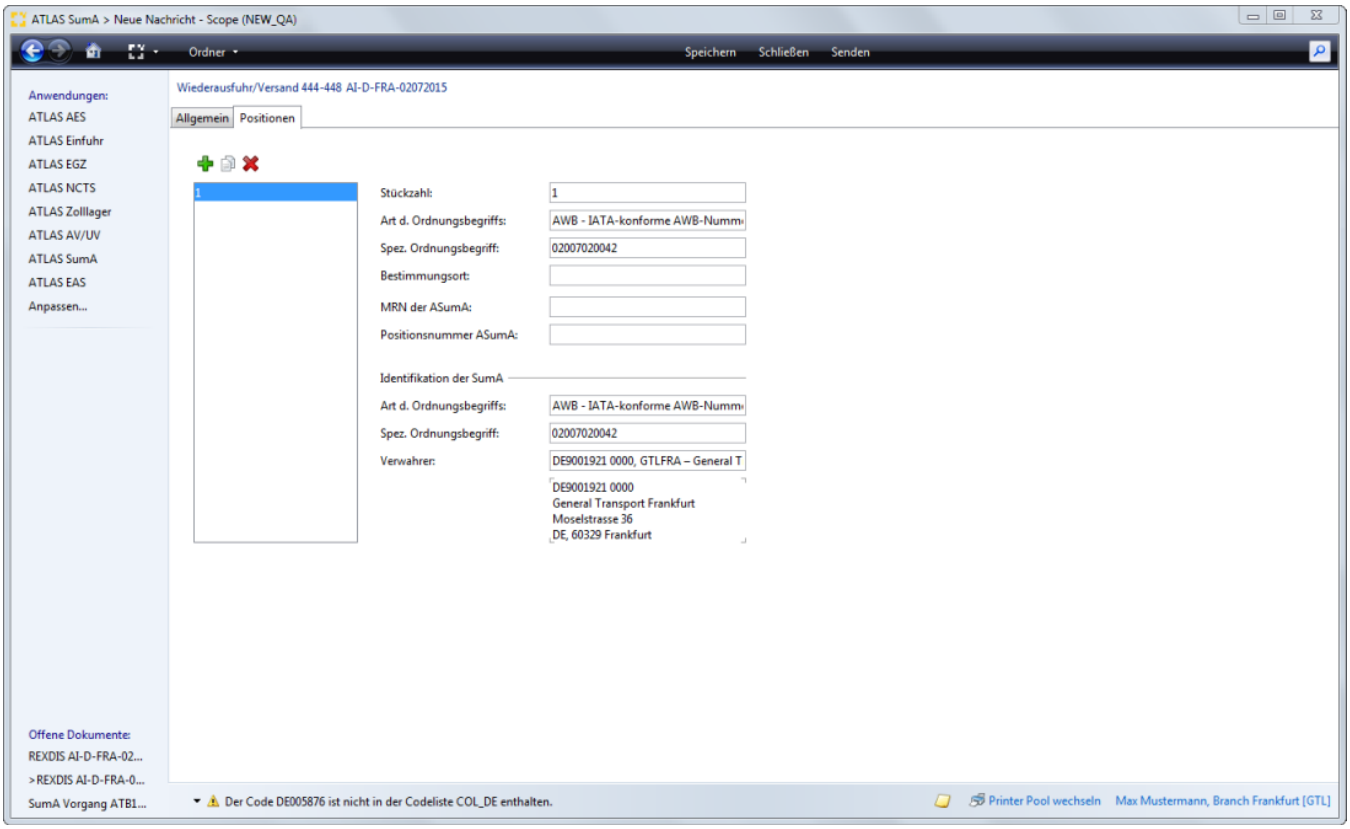

3. CUSREC OK - Registriernummer ATO31

Nach fehlerfreier Verarbeitung (automatisierte Prüfung -Kopfdaten oder alle Positionen fehlerhaft) der REXDIS übermittelt der Zoll eine CUSREC - OK Meldung mit einer Registriernummer (hier : ATO31). Auf Positionsebene werden fehlerfreie Daten verarbeitet und die entsprechenden SumA-Positionen werden erledigt. Der Verwahrer und ein ggf. von diesem abweichender Verfügungsberechtigter erhalten die entsprechenden Erledigungsinformationen (CUSFIN).

Copyright © 2014 Riege Software International GmbH. Alle Rechte vorbehalten.

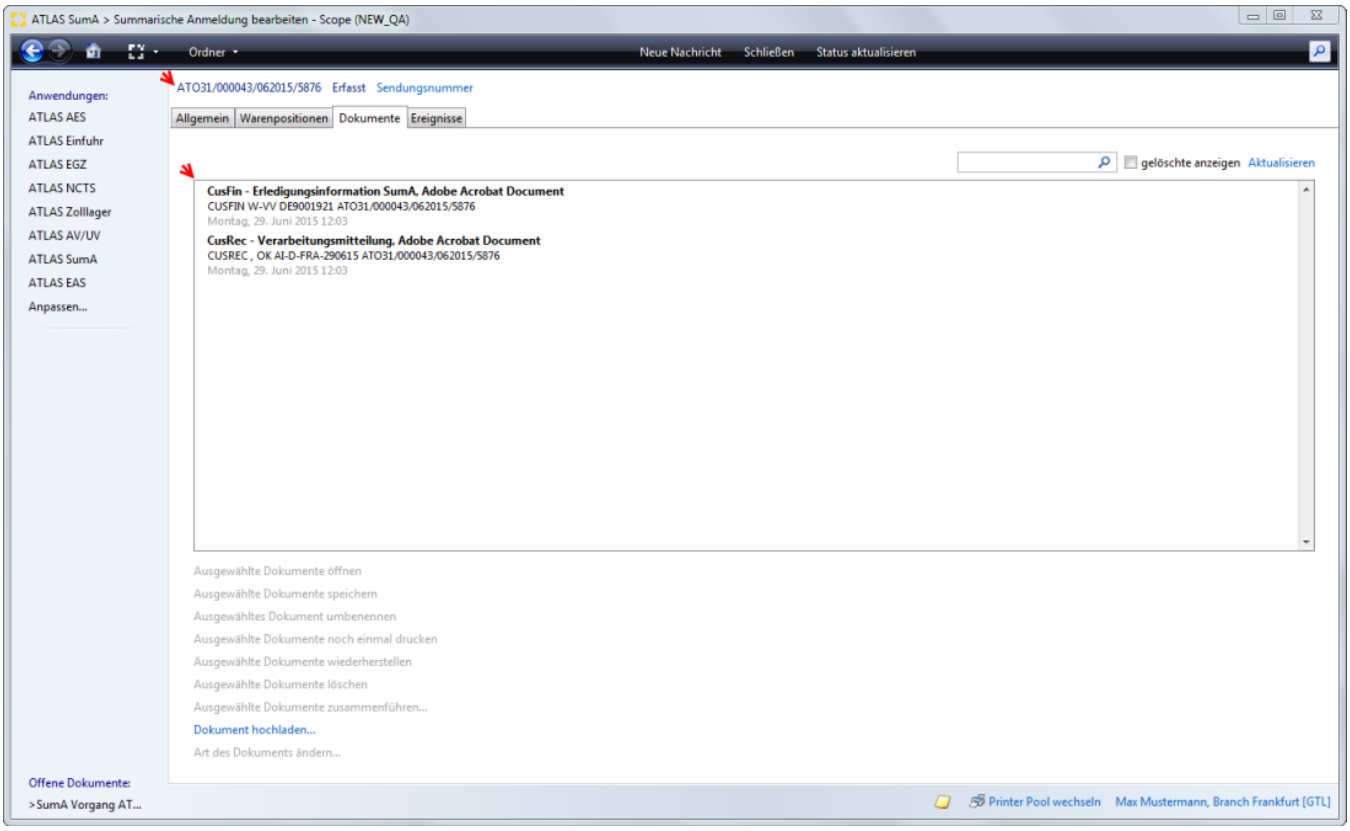

4. CUSREC Fehlermeldung Position - Registriernummer ATO31

Nach fehlerfreier Verarbeitung (automatisierte Prüfung -Kopfdaten oder alle Positionen fehlerhaft) der REXDIS übermittelt der Zoll eine CUSREC mit der Registriernummer (hier : ATO31). Wenn auf der Positionsebene bestimmte Positionen mit Fehler geprüft werden - nicht alle - werden die fehlerfreien Positionen verarbeitet und die entsprechenden SumA-Positionen werden erledigt. Der Verwahrer und ein ggf. von diesem abweichender Verfügungsberechtigter erhalten zu diesen Positionen die entsprechenden Erledigungsinformationen (CUSFIN). Die mit Fehler geprüften SumA Positionen müssen mit einer separaten REXDIS gemeldet werden.

Copyright © 2014 Riege Software International GmbH. Alle Rechte vorbehalten.

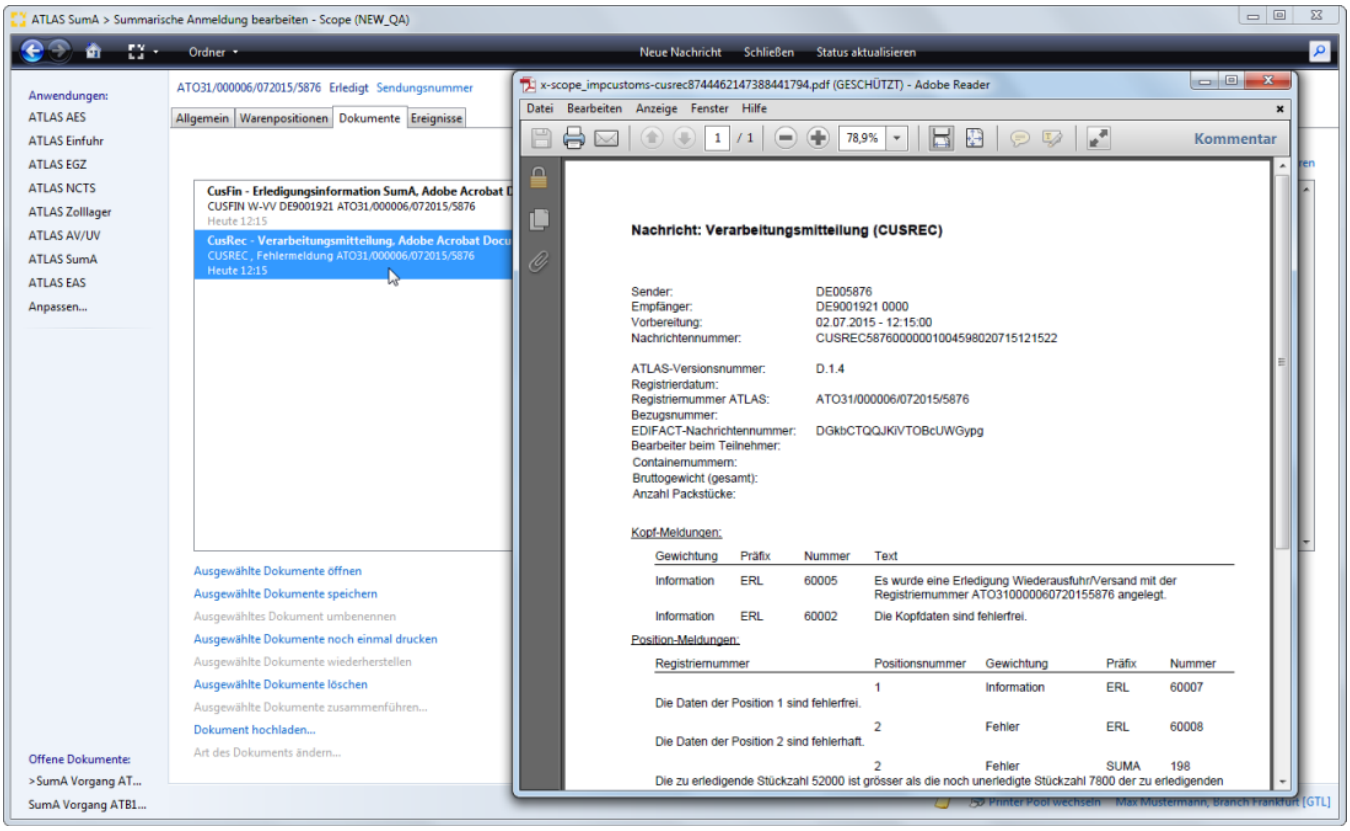

Copyright © 2014 Riege Software International GmbH. Alle Rechte vorbehalten.

(m) Antwortnachrichtentypen von der Zollstelle - SumA

- Einleitung
- Beschreibung

Einleitung

Beschreibung

? Unbekannter Anhang

Copyright © 2014 Riege Software International GmbH. Alle Rechte vorbehalten.

(d) FRA-OS im Zusammenhang mit der endgültigen SumA

- Einleitung
- Beschreibung
- Umsetzung in Scope
  - Erforderliche Stammdaten / Konfiguration
    - Übermittlungsweg zum Dakosy-System
    - Authentisierung bei Fair@Link
  - Luftfracht Import Sendungsdashboard
  - Statuswerte für FRA-OS
  - Funktionen für FRA-OS
    - Senden der Verfahrensmeldung (FRA-OS / Verfahrensmeldung senden)
    - Empfangen der Bereitmeldung
    - Senden der Eingangsbestätigung (FRA-OS / Eingangsmeldung senden)
    - Empfangen der ICS-MRNs
    - Einhalten des Workflows
- Erstellen der Sumarischen Anmeldung

Einleitung

FRA-OS ist seit August 2021 am **Flughafen Frankfurt** im Einsatz. Es ist ein Bestandteil der **Fair@Link** Plattform und ermöglicht die Verfolgung von Sendungen zwischen Ankunftsmeldung in EAS und der Gestellung in der Summarischen Anmeldung.

Hintergrund ist die Forderung des Zolls, dass die (schon immer bestehende) Anforderung umgesetzt wird,

1. sowohl in EAS als auch in der SumA die Anmeldungen auf Housesendungs-Ebene zu machen, und
2. in der SumA die voran gegangenen EAS-Positionen exakt zu referenzieren (sog. "**1:1 Referenzierung**").

Der Grund dafür ist der, dass einige CHA's bereits EAS auf Positionsebene gemeldet hatten, die SumA aber immer nur masterbezogen angemeldet wurde. Das hat zur Folge, dass in der SumA die ICS-MRN immer nur für die Position Nr. 1 abgeschrieben wurde , und demzufolge alle weiteren ICS-Positionen unerledigt blieben.

Die Umsetzung dieser Anforderung am Frankfurter Flughafen wurde in mehreren Workshops von den beteiligten Unternehmen ausgearbeitet., die sich aus der Air Cargo Community Frankfurt (ACCF) rekrutierten. Darunter waren CHA's, Dienstleister und Spediteure. Der Zoll war ebenfalls involviert.

Betroffen von diesen Maßnahmen sind alle Zollteilnehmer, die einen **eigenen Verwahrort** innerhalb des Flughafengeländes haben.

Beschreibung

Die Diskussion zur Umsetzung der Anforderung brachte folgendes Ergebnis:

- Die Spediteure machen künftig die Summarische Anmeldung selbst ⚠️. Man will nach Erhalt der Paletten zuerst auspacken und prüfen, ob alle Teile komplett sind bzw. Mehr- und Fehlmengen korrekt in der SumA anmelden.
- Diese summarische Anmeldung ist demnach sofort eine **endgültige**.
- Die CHA's machen keine vorzeitige SumA + anschließender Bestätigung für die Spediteure mehr.
- Zwischen ICS-Ankunft und Gestellung in der SumA dürfen max. 30 Stunden vergehen.

Die Auswirkungen dieser Umstellung sind:

- Die Ware wird zwischen der Rampe des CHA und der Halle des Spediteurs bewegt, ohne dass bereits eine Gestellung erfolgte. ⚠️
  Dies ist insofern erheblich, als dass der Zoll während dieser Verbringung der Waren keine verlässliche Information hat, wo sie sich zu einem bestimmten Zeitpunkt befindet.
- Die Spediteure müssen die Summarische Anmeldung machen, was sie bis dato nie getan hatten (Mehrarbeit!)
- Aufteilungen und Verwahrerwechsel werden dadurch komplett hinfällig.
- Nachfolgende Verfahren (Einfuhr, Versand, Export) müssen genauso auf Housesendungs-Ebene angemeldet werden, damit eine korrekte Angabe der Beendigungsteile gemacht werden kann. (Es sei denn, die SumA-Positionen werden vorher wieder entsprechen zusammenkonsolidiert).

Für die notwendig werdende Nachverfolgung der Master-Sendungen während der Transportphase wurde ein Workflow vereinbart, der auf einem Nachrichtenaustausch zwischen CHA und Spediteur aufbaut, und der über die Fair@Link Plattform abgewickelt wird. Dieser Workflow sieht gesamt wie folgt aus:

Copyright © 2014 Riege Software International GmbH. Alle Rechte vorbehalten.

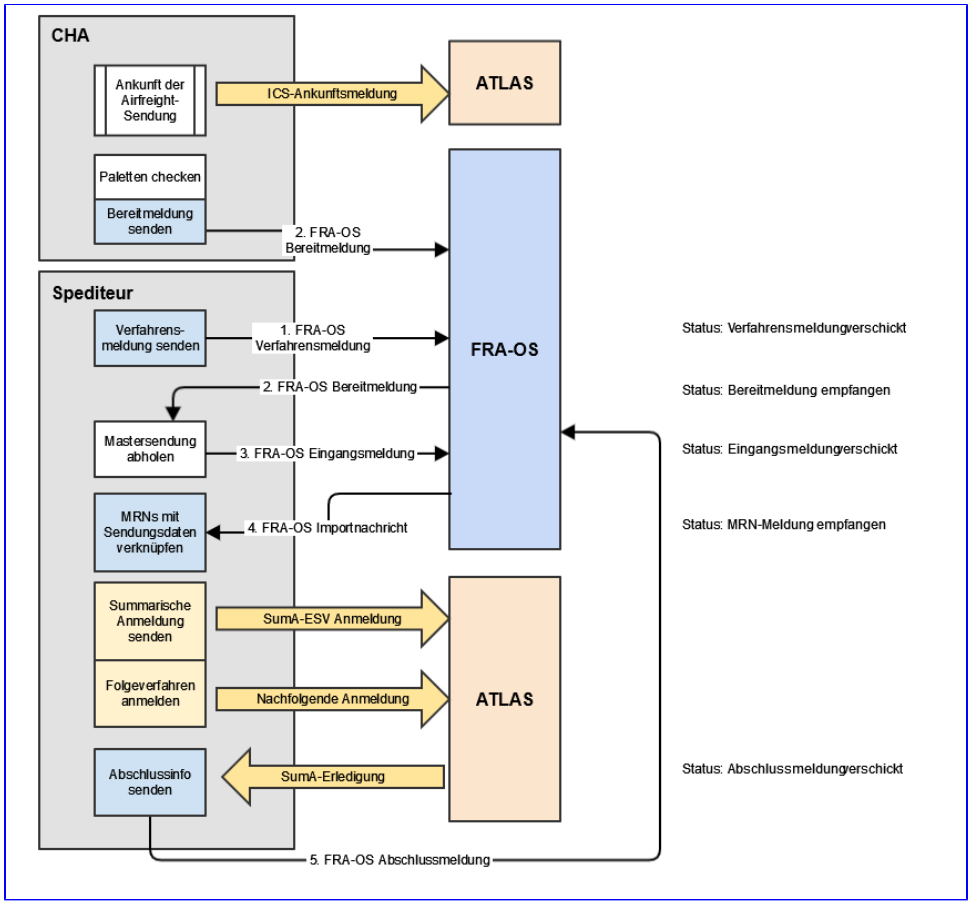

Umsetzung in Scope

Erforderliche Stammdaten / Konfiguration

Für die Kommunikation mit FRA-OS müssen zwei Einträge im EDI-Profil angelegt werden:

Übermittlungsweg zum Dakosy-System

Dieser Eintrag parametrisiert die FTP-Übermittlung zum Dakosy-System. Hier geht es um die Dakosy-ID, damit die Nachrichten überhaupt bei Dakosy ankommen.

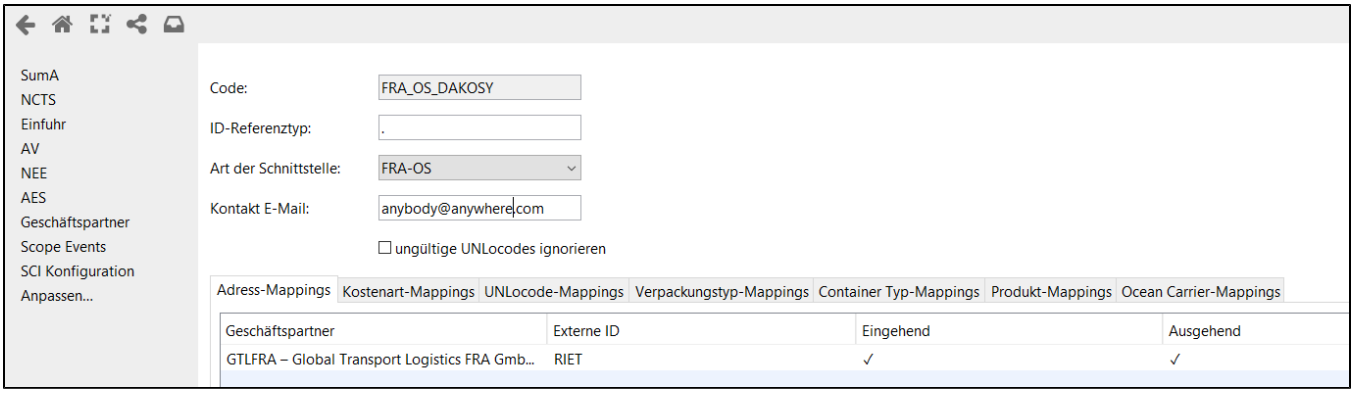

- Code: Fix "FRA_OS_DAKOSY"
- Referenztyp: n/a, irrelevant
- Art der Schnittstelle: Fix "FRA-OS"
- Kontakt-Email: beliebig

Copyright © 2014 Riege Software International GmbH. Alle Rechte vorbehalten.

Als Neueintrag im Profile braucht es im Address-Mapping einen neuen Eintrag mit dem Code der aktuellen Branch. Die **externe ID** ist die sog. **Dakosy Teilnehmer-ID**, die bei der Anmeldung an FRA-OS von Dakosy zugewiesen wird.

> Anm.: Falls Sie bereits eine Teilnehmer-ID haben, die Sie vielleicht für die Hafenanbindung nutzen, so ist die hier ebenfalls gültig.

Authentisierung bei Fair@Link

Dieser Eintrag enthält die Fair@Link ID, also den "Usernamen" jedes Teilnehmers. Diese wird ebenfalls bei der Anmeldung an FRA-OS vergeben.

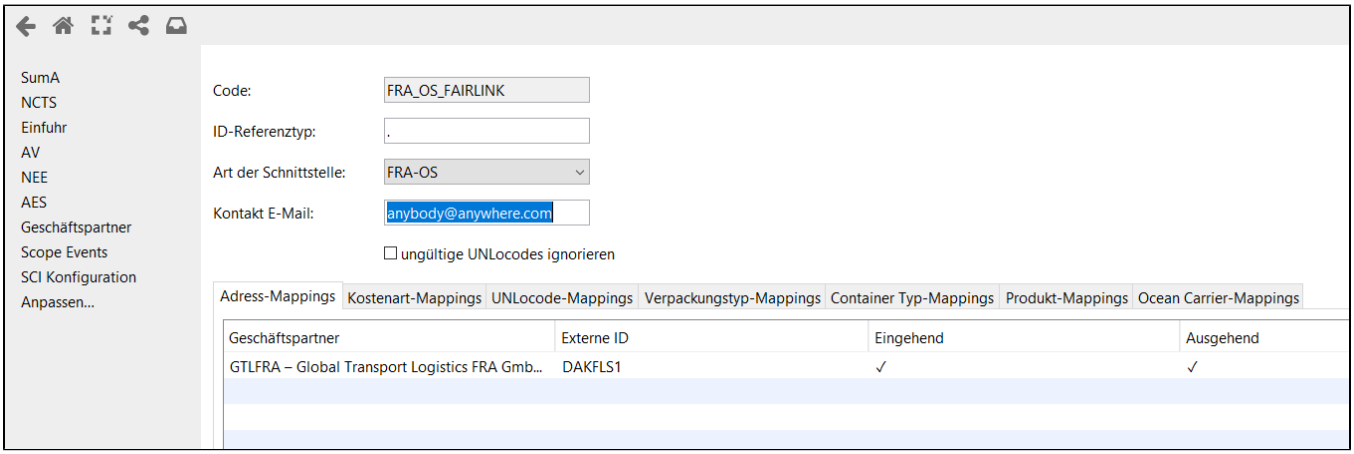

- Code: Fix "FRA_OS_FAIRLINK"
- Referenztyp: n/a, irrelevant
- Art der Schnittstelle: Fix "FRA-OS"
- Kontakt-Email: beliebig

Als Neueintrag im Profile braucht es im Address-Mapping einen neuen Eintrag mit dem Code der aktuellen Branch. Die **externe ID** ist die sog. **Fair@Link-ID**, die bei der Anmeldung an FRA-OS von Dakosy zugewiesen wird.

Luftfracht Import Sendungsdashboard

Die Kommunikation mit FRA-OS findet nicht im Zollmodul statt, sondern in der vorgelagerten Luftfracht Import-Statusliste. Diese Liste ist erreichbar aus dem SumA-Hauptmenü:

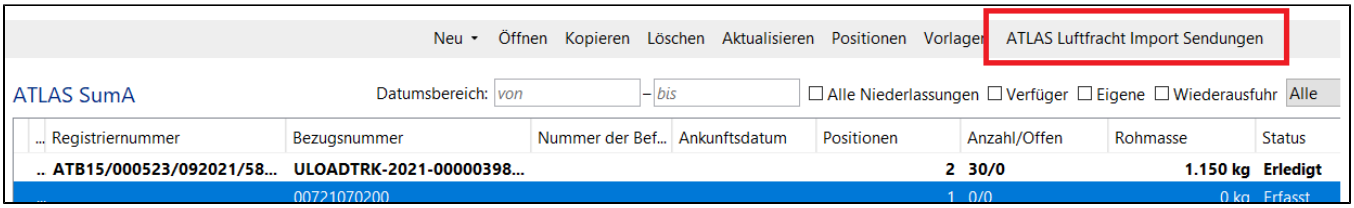

In diesem Dashboard sind die einzelnen Sendungen zu sehen, für die eine Summarische Anmeldung gemacht werden muss:

Copyright © 2014 Riege Software International GmbH. Alle Rechte vorbehalten.

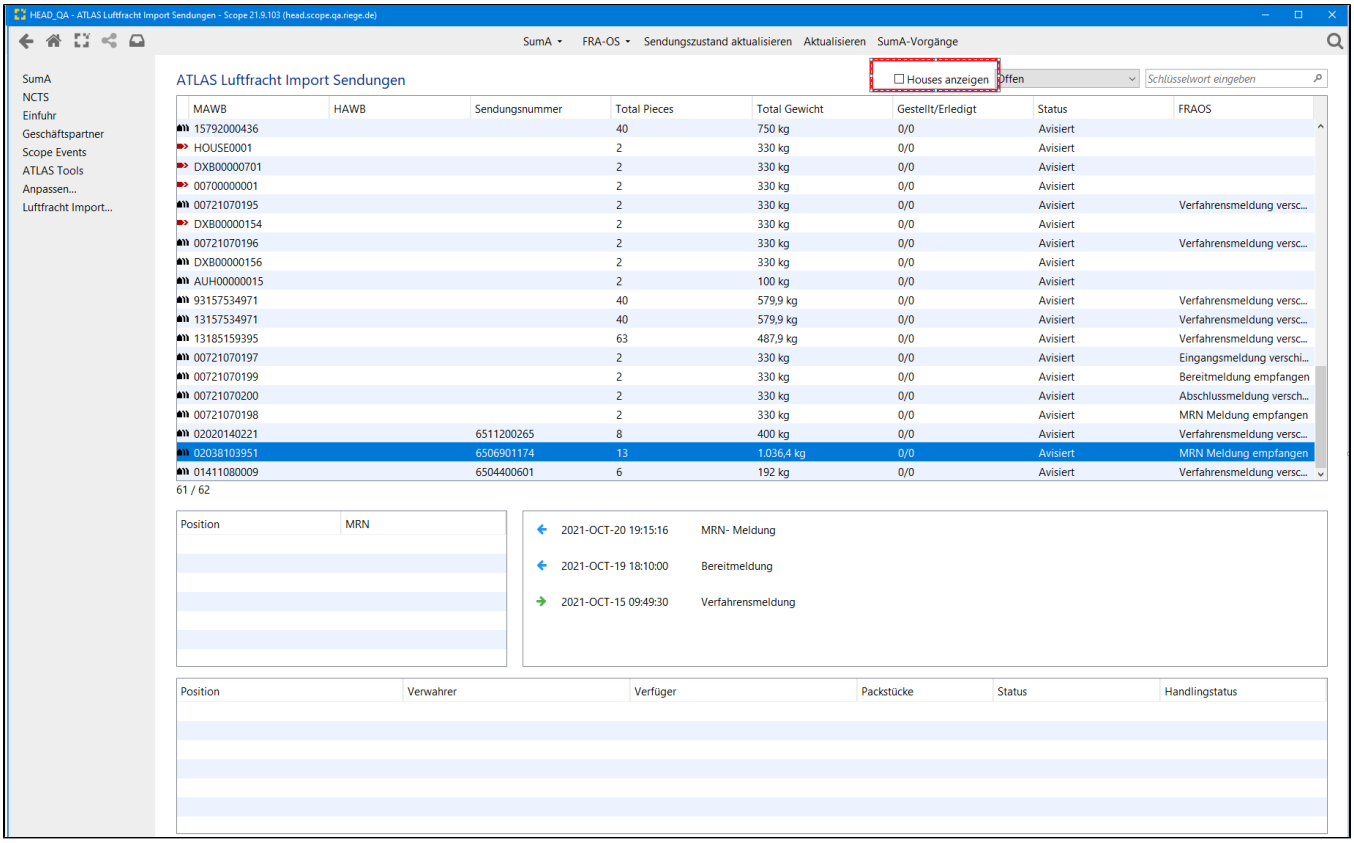

Durch anklicken von "Houses anzeigen" sind auch die eingelesenen House-Sendungen für die Master zu sehen:

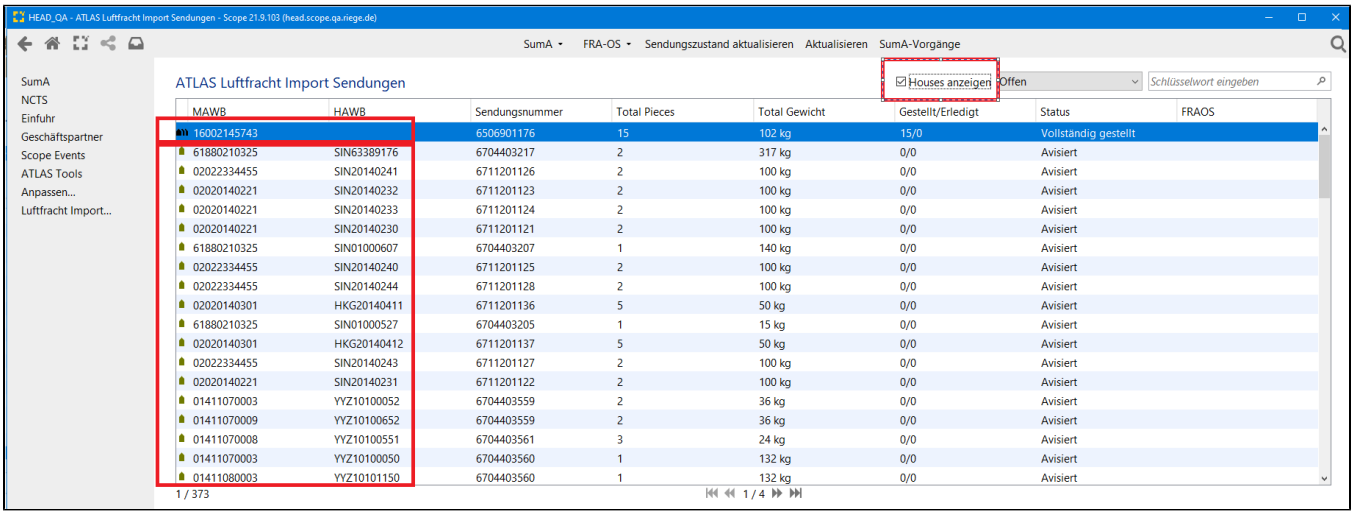

> Die Daten der Sendungen müssen vom System des Spediteurs aus per Schnittstelle übergeben werden; es gibt an dieser Stelle keine Erfassungsmöglichkeit für Sendungsdaten.

Ebenfalls neu ist die Anzeige des Nachrichtenverlaufs für den ausgewählten Master; sowohl auf dem Master als auch auf allen House-Sendungen:

Copyright © 2014 Riege Software International GmbH. Alle Rechte vorbehalten.

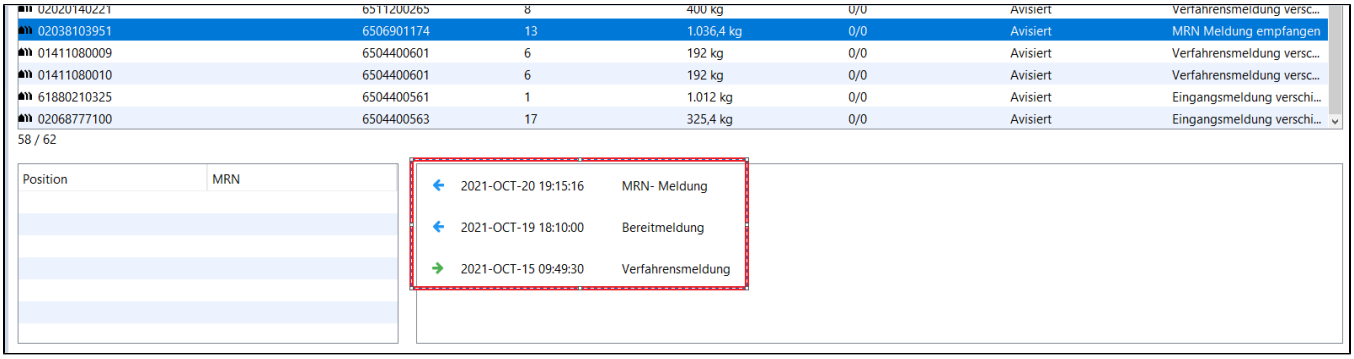

Statuswerte für FRA-OS

Vor dem Erstellen der Summarischen Anmeldung und während des Transports einer Sendung von CHA zum Spediteur durchläuft eine Sendung nach dem Senden der Verfahrensmeldung bestimmte Stati. Diese sind im Dashboard neu hinzugekommen:

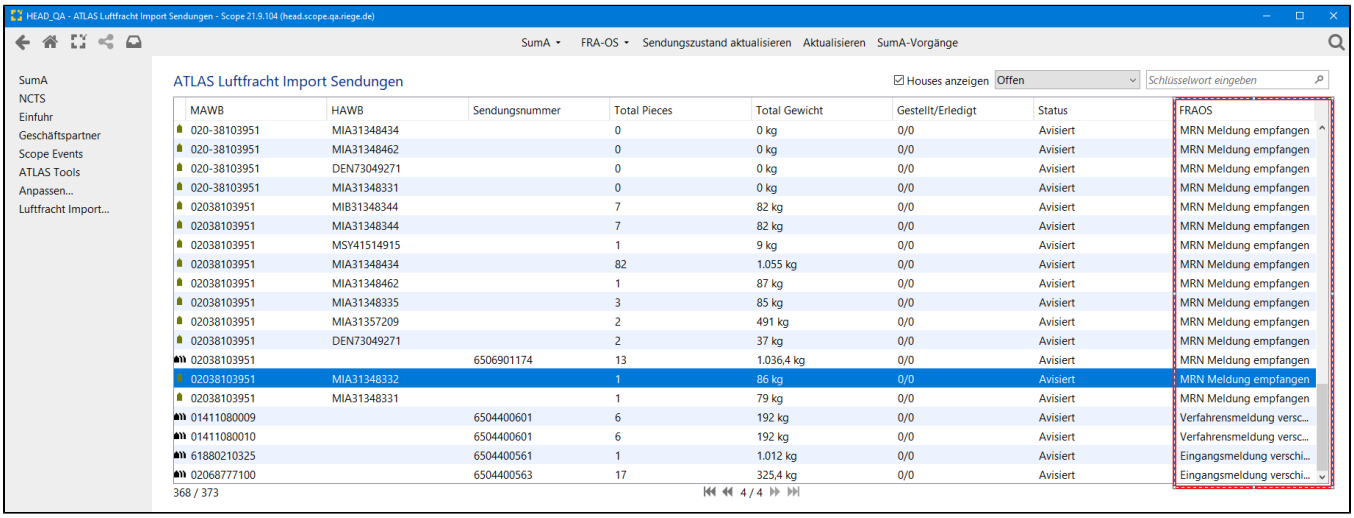

Man kann diese Stati im Filter ebenfalls gezielt filtern:

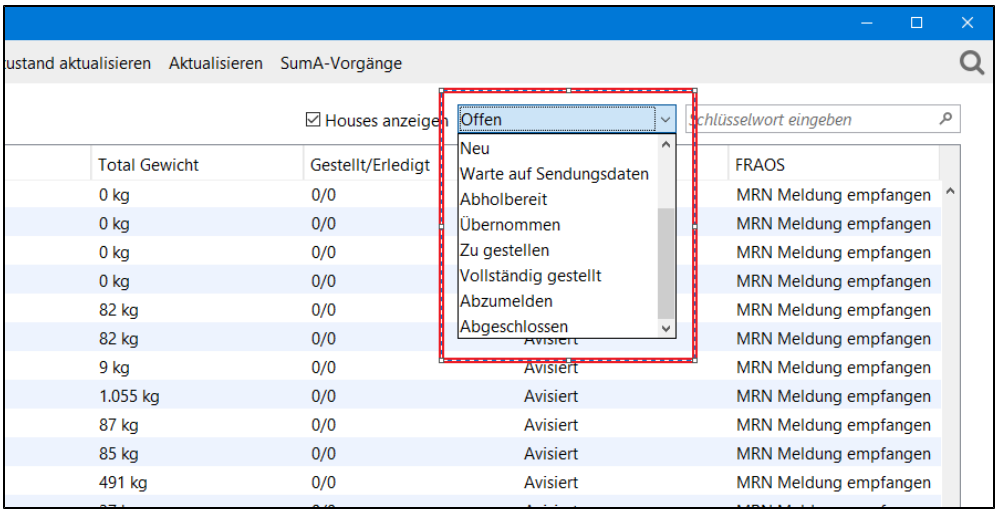

Der FRA-OS Workflow kennt folgende Stati einer Sendung:

1. Verfahrensmeldung verschickt
   Spediteur hat die Verfahrensmeldung an FRA-OS gesendet. Damit ist der Master-AWB für de Abfertigung durch "mich" registriert.

Copyright © 2014 Riege Software International GmbH. Alle Rechte vorbehalten.

Das Senden der Verfahrensmeldung ist **Voraussetzung** dafür, dass später die MRNs aus ICS überhaupt an "mich" übermittelt werden.

2. Bereitmeldung empfangen
   Ein Master, für den eine Verfahrensmeldung gesendet wurde, ist bereit für den Transport. Diese Nachricht kommt vom CHA, nachdem die Mastersendung abgeladen / gecheckt wurde. Nach Eingang dieser Nachricht kann ich den LKW senden, der die Sendung beim CHA abholt.

   > Falls in der Verfahrensmeldung "Speedgate" markiert wurde, kommt die Bereitmeldung, nachdem der Master zum Speedgate transportiert worden ist und nicht schon, wenn der CHA die Sendung "bereit" meldet.

3. Eingangsmeldung verschickt
   Nachdem die Sendung beim Spediteur angekommen ist, muss die Eingangmeldung gesendet werden. Damit wird quittiert, dass die Sendung im Verwahrlager des Spediteurs angekommen ist. Gleichzeitig ist dies der **Haftungsübergang** vom CHA auf den Spediteur.
   Das Senden der Eingangsmeldung löst die Übermittlung der MRNs aus, die anschließend von FRA-OS an den Spediteur verschickt werden.

4. MRN Meldung empfangen
   Nachdem FRA-OS die MRNs verschickt hat, sortiert Scope diese den Housesendungen des Master zu und ändert entsprechend den Status. Ebenfalls werden Colli & Gewicht aus der MRN-Meldung auf die Houses übernommen, weil diese Werte die sind, die faktisch in ICS angemeldet wurden ⚠️

   Bei der Einbeitung der MRNs gibt es potenziell folgende Ausnahmen:
   a. wenn eine MRN für einen House kommt, der **nicht in Scope gespeichert** ist, wird eine House-Sendung angelegt. Später in der SumA-Anmeldung müssen dann ggf. fehlende Felder ergänzt werden.
   b. wenn für einen gespeicherten House **keine MRN von FRA-OS** kommt, wird dieser House später in die SumA-Anmeldung übernommen, weil er offenbar nicht angemeldet wurde. Falls diese Sendung trotzdem angekommen ist, muss ggf. der komplette Zollprozess vin ICS bis zur SumA nachträglich gemacht werden.

5. Abschlussmeldung verschickt
   Wenn die Summarische Anmeldung gemacht ist und die Positionen erledigt sind, sendet der Spediteur noch die Abschlussmeldung an FRA-OS. Dies zeigt an, dass die FRA-OS die Daten der Sendung löschen kann. Diese Nachricht hat keine zollische Relevanz.

   > Es ist vorgesehen, das Senden dieser Nachricht aus Scope später zu automatisieren.

Funktionen für FRA-OS

Die Kommunikation mit FRA-OS erfolgt durch das Senden und Empfangen von Nachrichten. Alle Nachrichten werden **immer master-bezogen** geschickt. Deshalb sind die FRA-OS Funktionen nur auf Mastersendungen verfügbar:

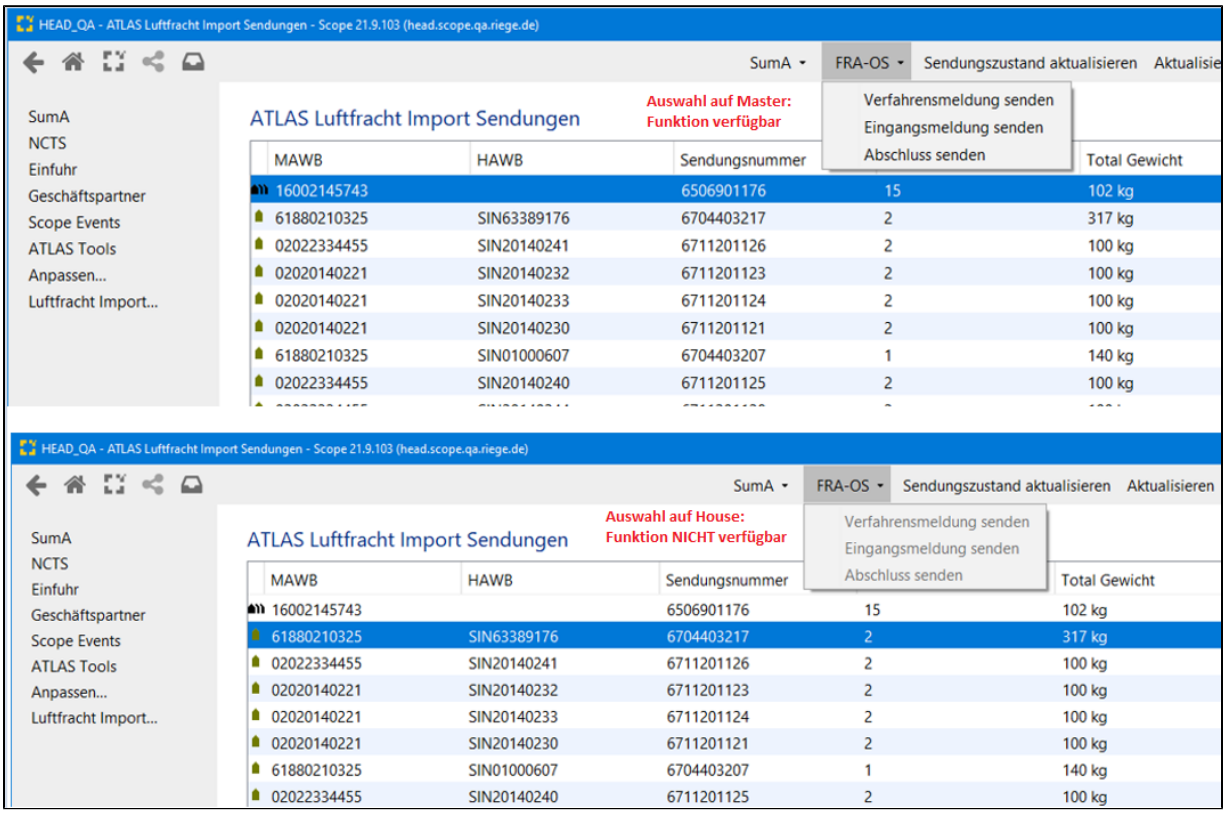

Der generelle Workflow, der in Scope abgebildet werden muss, ist

Copyright © 2014 Riege Software International GmbH. Alle Rechte vorbehalten.

Senden der Verfahrensmeldung (FRA-OS / Verfahrensmeldung senden)

Damit wird via FRA-OS dem CHA mitgeteilt, dass die betreffende Mastersendung "mir gehört", d.h. ich möchte sie SumA-abfertigen.
Intern wird diese Meldung via Fair@Link an den CHA weitergesendet. Welcher CHA das ist, ist in Fair@Link hinterlegt.
Scope verlangt nicht, dass zum Zeitpunkt der Verfahrensmeldung für diesen Master bereits House-Sendungen vorhanden sein müssen.

Das Verschicken der Verfahrensmeldung erfolgt über die Menüfunktion "FRA-OS / Verfahrensmeldung senden". Nach Aufruf erscheint ein kleines Popup:

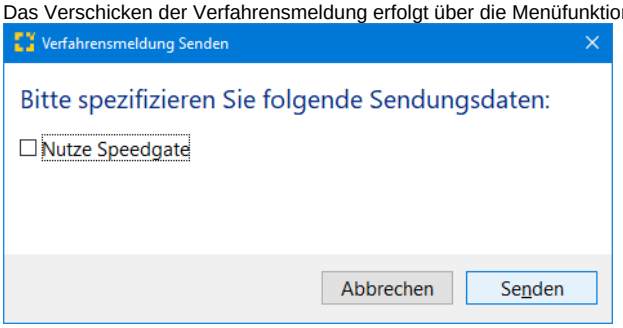

Falls die Sendung nicht beim CHA, sondern am Speedgate abgeholt wird, setzen Sie bitte entsprechend die Checkbox "Nutze Speedgate". Das hat zur Folge, das im nachfolgenden Ablauf die Bereitmeldung des CHA zunächst zum Bodenverkehrsdienst (BVD) gelangt, und dieser dann die Mastersendung vom CHA zum Speedgate transportiert. Erst danach geht die Bereitmeldung an den Spediteur.

Der FRA-OS Status der Sendung ändert sich anschließend in "*Verfahrensmeldung verschickt*".

Empfangen der Bereitmeldung

Nachdem der CHA die Palette bearbeitet / eingecheckt hat, teilt er Fair@Link mit, dass der Master abholbereit ist. Diese Nachricht wird (ggf. nach Einsatz des BVD zum Speedgate) an den Spediteur weiter geleitet, der vorher die Sendung via Verfahrensmeldung angemeldet hat.

Der FRA-OS Status der Sendung ändert sich anschließend in "*Bereitmeldng empfangen*".

Senden der Eingangsbestätigung (FRA-OS / Eingangsmeldung senden)

Nach Erhalt der Bereitmeldung schickt der Spediteur seine Fahrzeuge los, um die Waren beim CHA abzuholen und in sein eigenes Lager zu verbringen.
Nach Eingang der Waren schickt er die **Eingangsmeldung** an Fair@Link.

> Das Senden der Eingangsmitteilung ist gleichzeitig der Haftungsübergang vom CHA auf den Spediteur!

Der FRA-OS Status der Sendung ändert sich anschließend in "*Eingangsmeldung verschickt*".

Empfangen der ICS-MRNs

Nach Senden der Eingangsmeldung verschickt Fair@Link alle MRNs, die der CHA für alle House-Sendungen auf dem Master erzeugt hat, an den Spediteur.

Scope verarbeitet diese und schreibt die MRNs auf die House-Sendungen des Masters.

Der FRA-OS Status der Sendung ändert sich anschließend in "*MRN-Meldung empfangen*".

Diese MRNs sind auf allen Houses des Masters anschließend sichtbar:

Copyright © 2014 Riege Software International GmbH. Alle Rechte vorbehalten.

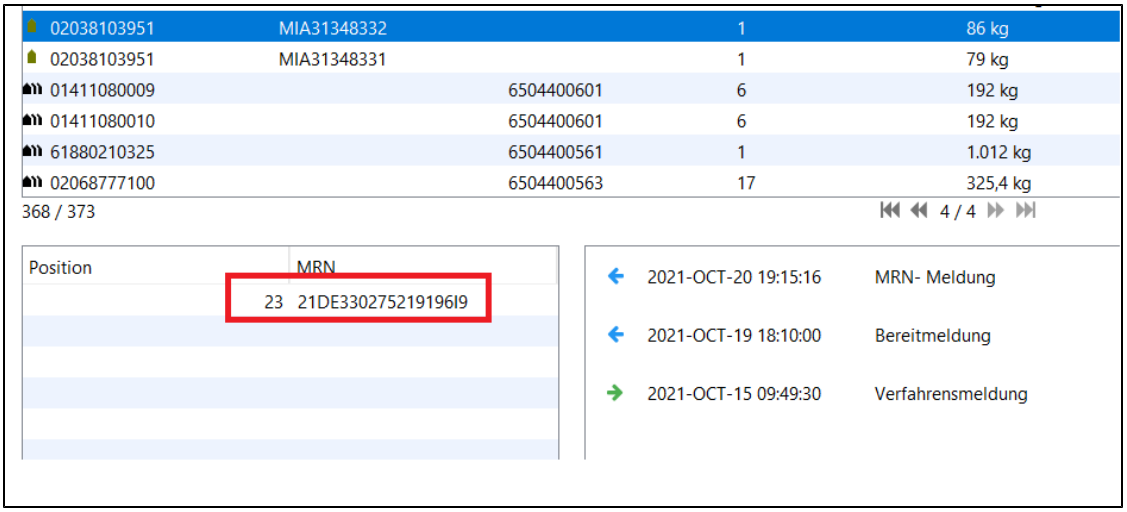

Wichtig hierbei ist zu wissen, dass Master-AWB und House-AWB tatsächlich **übereinstimmen** müssen; ansonsten erfolgt keine Verknüpfung! Wahrscheinlich wird es so sein, dass die IATA-Nachricht, die der Spediteur an die Airline / des CHA sendet, dieselbe ist, wie die, die aus seinem TMS an Scope / FRA-OS geht. Von daher dürfte es nicht schwer sein, dies sicherzustellen.
Es besteht zwischen CHA-System und Scope während des FRA-OS Workflows keine Verbindung ⚠️, innerhalb derer solche Begriffe abgeglichen werden könnten.

Einhalten des Workflows

Beim Senden einer Nachricht prüft Scope, ob diese Nachricht zum aktuellen Status der Sendung passt. Wenn nicht, erscheint eine Warnung:

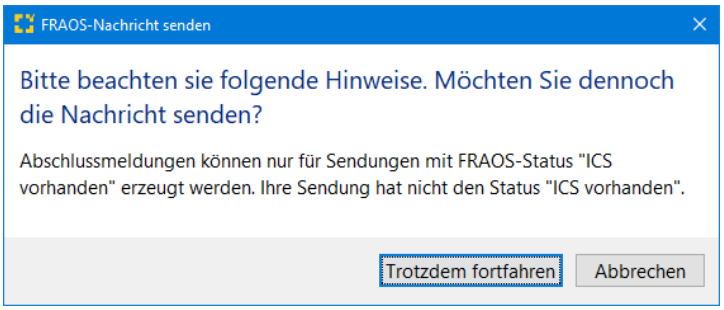

Man kann trotzdem die Nachricht senden. Der Umstand, dass "im Prinzip" jede Nachricht zu jedem Zeitpunkt gesendet werden kann, zwingt Sie nicht in das enge Korsett des Workflows. Es gibt immer Ausnahmesituationen, besonders in neuen Verfahren.

Erstellen der Sumarischen Anmeldung

Nachdem der FRA-OS Workflow abgeschlossen ist, muss noch die entsprechende Sumarische Anmeldung erstellt und gesendet werden. Dies ist immer eine endgültige Anmeldung, die gesendet wird, nachdem im Verwahrlager des Spediteurs die einzelnen Houses geprüft / gecheckt wurden.

Da dieses Erstellen der SumA vorher nie von den Spediteuren gemacht wurde, ist dies zu 100% Mehraufwand. In Scope wird dieser Aufwand minimal gehalten, weil es mit den vorhandenen Daten möglich ist, eine SumA-Anmeldung komplett zu erstellen.

Dies geschieht in "SumA / Endgültige SumA":

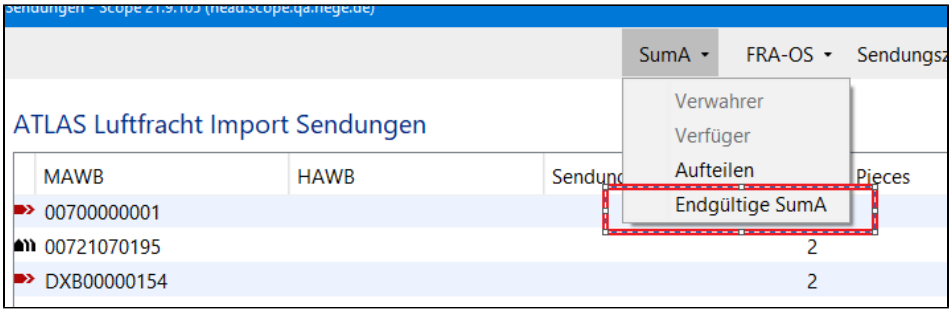

Copyright © 2014 Riege Software International GmbH. Alle Rechte vorbehalten.

Nach Aufruf erstellt Scope die Summarische Anmeldung und wechselt in den entsprechenden Editor. Hier sind alle Felder mit den vorhandenen Daten vorbelegt, und die Anmeldung kann sofort gesendet werden.

Damit ist die Zollanmeldung gemacht und die Abarbeitung des Workflows in FRA-OS zur Verfolgung des Verbleibs einer Sendung abgeschlossen.

Copyright © 2014 Riege Software International GmbH. Alle Rechte vorbehalten.

(m) EZT

Inhaltsverzeichnis

- Einleitung
- Beschreibung
  - Verwendung EZT in den Scope Atlas-Modulen

Einleitung

Der elektronische Zolltarif (EZT) enthält die Daten des TARIC (Tarif Intégré des Communautés Européennes) der Europäischen Gemeinschaft, ergänzt durch nationale Daten (z.B. Einfuhrumsatz- und Verbrauchsteuer). Er wird seit 1999 von allen Zollstellen in der BRD genutzt.

- **Aufbau der 11-stelligen Codenummer:**

Stelle	Beschreibung
01 - 06	Harmonisierte System (HS)
08	Kombinierte Nomenklatur (KN) der Europäischen Gemeinschaft
09 - 10	TARIC Verschlüsselung zu Zollaussetzungen und Zollkontingenten,
11	Nationale Maßnahmen (Verschlüsselung von Einfuhrumsatzsteuersätzen, VUB, Einfuhrliste)

Beschreibung

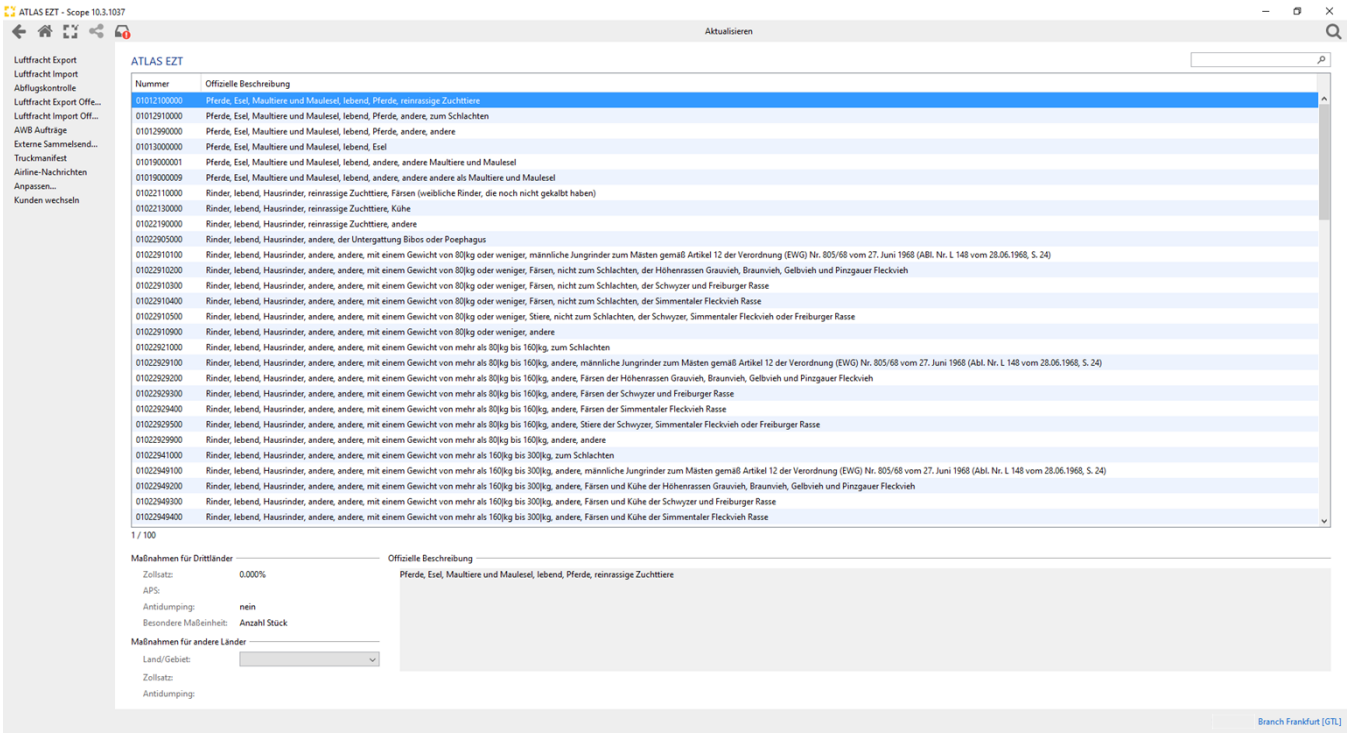

Schlüsselwort eingeben

In diesem Feld kann nach einem Schlüsselwort gesucht werden (Warentarifnummer oder Warenbezeichnung).

In der Ansicht „Maßnahmen für Drittländer" werden Informationen zum Zollsatz, zu Präferenzregelungen (APS/Allgemeines Präferenzsystem), zu Antidumpingmaßmahmen, oder der besonderen statistischen Maßeinheit angezeigt und eine entsprechende Auswahlmöglichkeit bei „Maßnahmen für andere Länder" ist gegeben.

Copyright © 2014 Riege Software International GmbH. Alle Rechte vorbehalten.

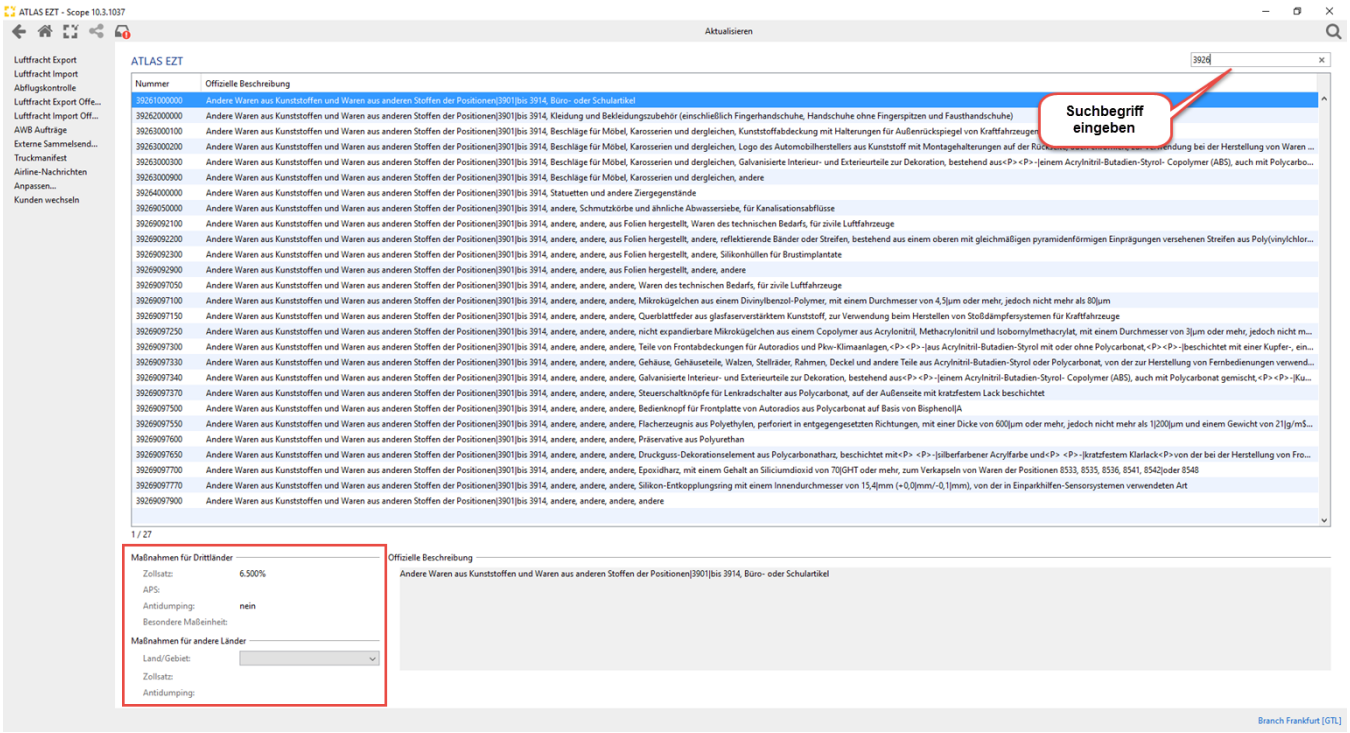

Verwendung EZT in den Scope Atlas-Modulen

Der EZT findet auch in den Scope Atlas Modulen Anwendung. Dies Suchfunktion ist genau so komfortabel wie im EZT-Modul. Darüber hinaus werden im Unterlagen-Reiter auch nötige Dokumente validiert und die Codierung vorgeschlagen.

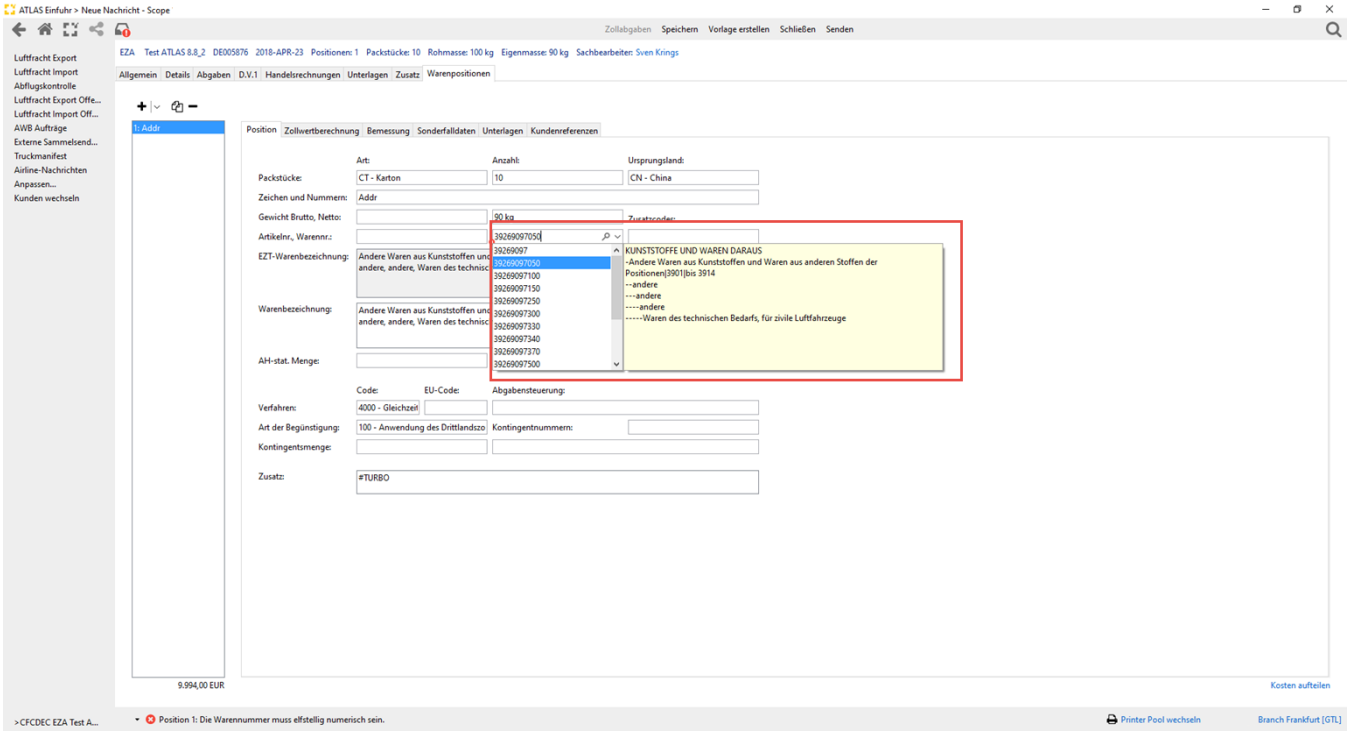

Im Feld "Warennummer" kann entweder die Warentarifnummer oder ein Stichwort eingegeben werden. Scope zeigt alle möglichen Treffer zu der Suchanfrage an. Mit der Pfeiltaste runter, kann die betreffende Auswahl markiert werden und der kpl. EZT-Test wir in dem gelben Fenster zusätzlich angezeigt. Mit "Enter" kann dieser in das Feld "EZT-Warenbeschreibung" übernommen werden. Dieses Feld wird nicht an den Zoll übermittelt, sondern dient lediglich der Tarifierung der Waren.

Copyright © 2014 Riege Software International GmbH. Alle Rechte vorbehalten.

Im Reiter **Dokumente**, wird durch ein gelbes Warndreieck angezeigt, dass es zu der Konstellation aus Ursprungsland und Warentarifnummer mögliche zusätzliche Unterlagen gibt, die Vorgelegt und in der Zolldeklaration angegeben werden müssen.

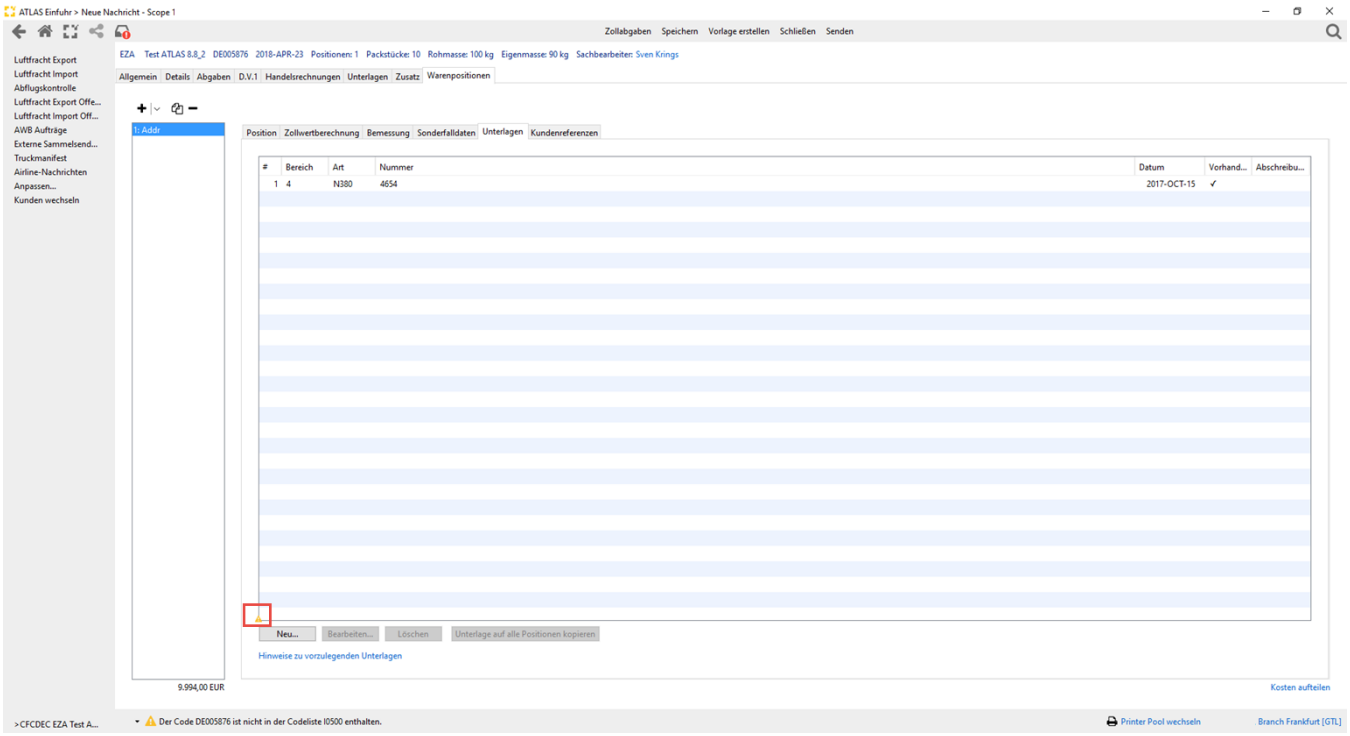

Diese können über den blauen Aktionlink "Hinweis zu vorzulegenden Unterlagen" angezeigt werden, oder in dem der Mauszeiger auf das Validierungsfeld gezogen wird.

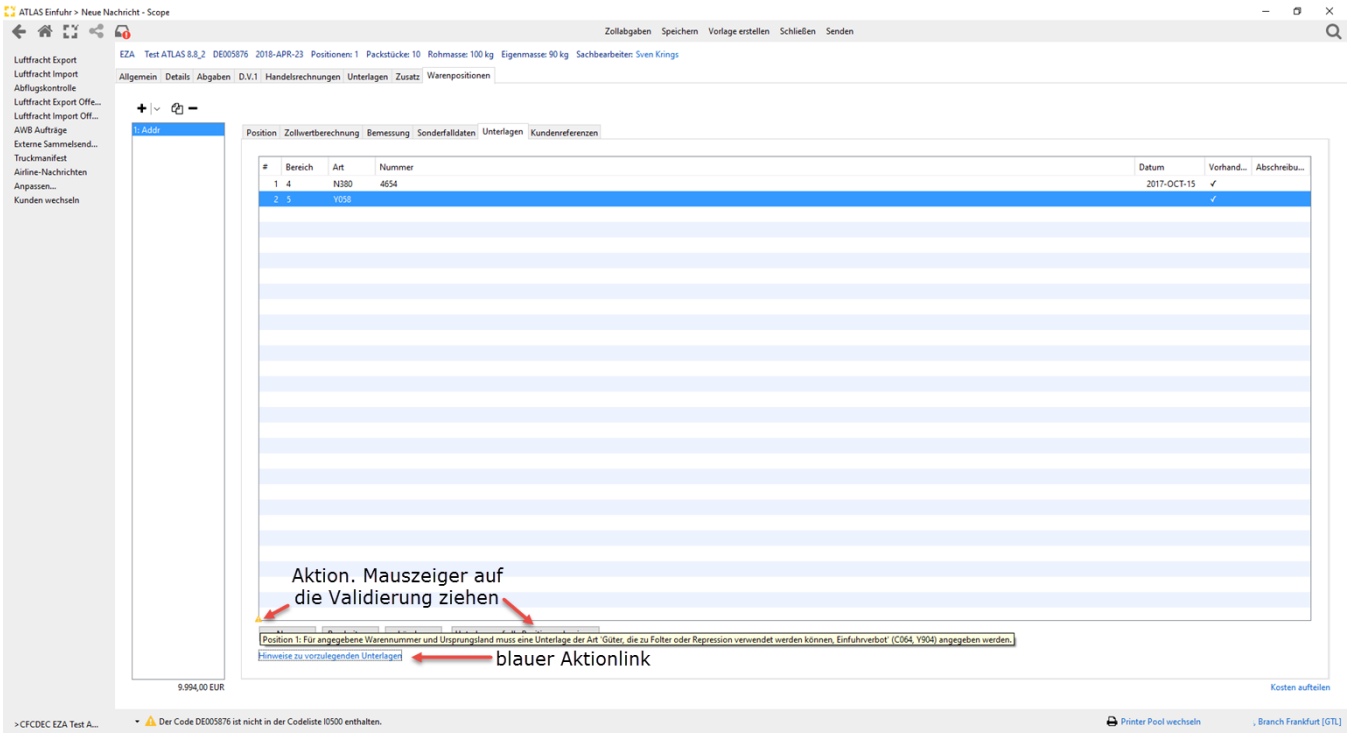

Wird die Aktion "Hinweis zu vorzulegenden Unterlagen" ausgewählt, erscheint ein Fenster mit allen möglichen Unterlagencodierungen.

Copyright © 2014 Riege Software International GmbH. Alle Rechte vorbehalten.

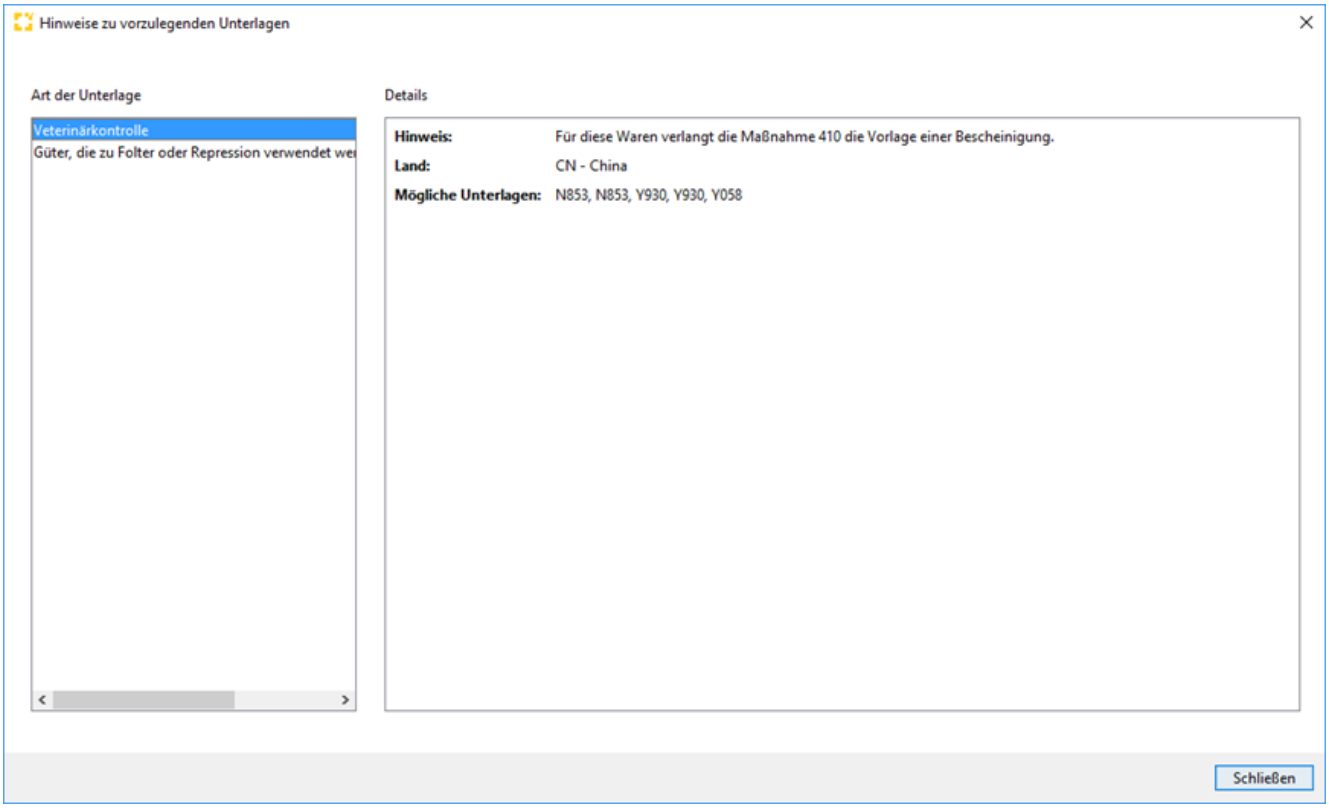

Wenn den Benutzer alle Unterlagen, die gem. EZT gefordert werden, erfasst hat, wird das gelbe Warndreieck nicht mehr angezeigt. Selbstverständlich können noch mehrere Unterlagen wie z.B. Handelsrechnungen, Präferenznachweise oder Frachtpapiere erfasst werden.

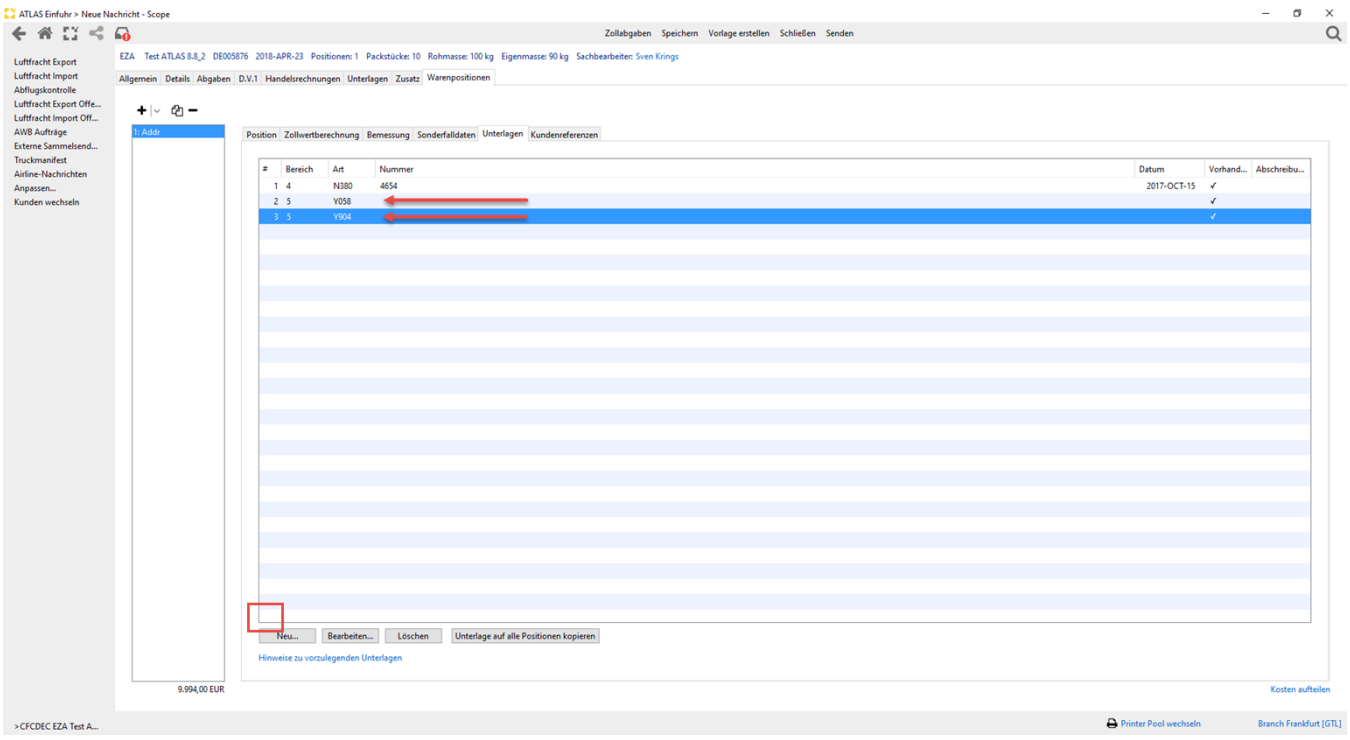

Copyright © 2014 Riege Software International GmbH. Alle Rechte vorbehalten.

(n) ATLAS EAS

- (a) Eingangs-SumA (ESumA)
  - (a) Allgemein - EingangsSumA (E_ENS_DAT)
  - (b) Details - EingangsSumA (E_ENS_DAT)
  - (c) Warenpositionen - EingangsSumA (E_ENS_DAT)
    - (a) Allgemein - Warenpositionen (E_ENS_DAT)
    - (b) Details - Warenpositionen (E_ENS_DAT)
    - (c) Adressen,Container - Warenpositionen (E_ENS_DAT)
- (b) Ankunftsanzeige - EAS (E_ARN_ENT)
  - (a) Allgemein - Ankunftsanzeige - EAS (E_ARN_ENT)
  - (b) Position - Ankunftsanzeige - EAS (E_ARN_ENT)
- (c) Ausgangs-SumA (ASumA)
  - Allgemein - AusgangsSumA (E_EXS_DAT)
  - Details - AusgangsSumA (E_EXS_DAT)
  - Warenpositionen - AusgangsSumA (E_EXS_DAT)
    - Adressen - Warenpositionen (E_EXS_DAT)
    - Allgemein - Warenpositionen (E_EXS_DAT)
    - Details - Warenpositionen (E_EXS_DAT)
- (d) Nachrichtenablauf - EAS
  - (a) Eingangs-SumA (E_ENS_DAT)
    - (a) Änderung - Eingangs-SumA (E_ENS_AMD)
    - (b) Umleitungsanzeige - E-SumA (E_DIV_REQ)
  - (b) Ankunftsanzeige - E_ARN_ENT
  - (c) Ausgangs-SumA (E_EXS_DAT)

- Einleitung
- Beschreibung

Einleitung

Seit 1. Januar 2011 besteht die Verpflichtung durch Wirtschaftsbeteiligte, für in das Zollgebiet der Gemeinschaft oder aus diesem Gebiet verbrachte Waren bei den Zollbehörden summarische Eingangs- und Ausgangsanmeldungen in elektronischer Form abgeben zu müssen. Ziel der EU Sicherheitsinitiative ist es, auf der Grundlage solcher Angaben EDV-gestützte Risikoanalysen durchzuführen, bevor die Waren in das Zollgebiet der Gemeinschaft verbracht werden oder dieses Gebiet verlassen.

Beschreibung

1. Beteiligte
1.1 Teilnehmer
1.2 Dienststellen

Copyright © 2014 Riege Software International GmbH. Alle Rechte vorbehalten.

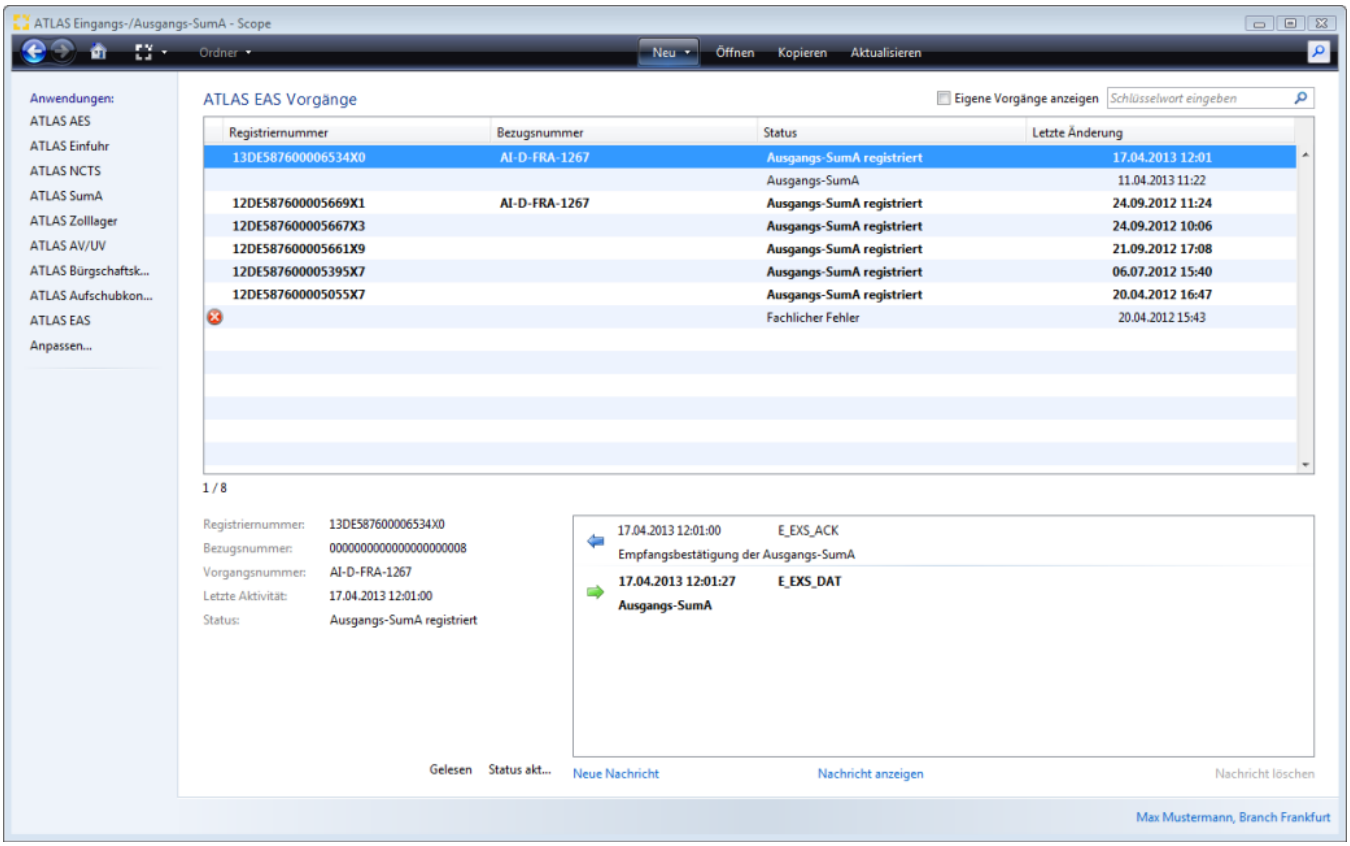

1. Beteiligte

1.1 Teilnehmer

Verbringer / Beförderer

In ATLAS-EAS (Summarische Eingangs- und Ausgangsanmeldungen) wird für den Beförderer der Begriff Verbringer verwendet.

Der Verbringer ist die Person, die Waren aus einem Drittland in das Gebiet der Gemeinschaft verbringt oder verbringen lässt, er ist verantwortlich für die **A bgabe einer ESumA** und zugleich änderungsbefugt (z.B. Luftfahrtgesellschaft, Reederei, Spedition, oder Eisenbahngesellschaft). In der Regel gibt der Verbringer die Ankunftsanzeige ab. Die Abgabe kann auch mittels eines technischen Nachrichtenübermittlers oder eines Clearingcenters erfolgen.

Für die für die **Abgabe der** ASumA gilt als Beförderer die Person, die die Waren aus dem Zollgebiet der Gemeinschaft verbringt oder für die Beförderung der Waren aus dem Zollgebiet verantwortlich ist. In der Regel ist dies die Reederei, die Spedition, die Flug- oder Eisenbahngesellschaft. In der summarischen Ausgangsanmeldung ist die EORI-Nummer des Beförderers anzugeben.

SumA-Verantwortliche

Der **ESumA-Verantwortliche** ist die Person, die zur Abgabe einer ESumA verpflichtet ist. Grundsätzlich ist dies der Verbringer der Waren (s.o.), dieser kann die Verpflichtung jedoch auf eine andere Person übertragen (dann - ESumA-Verantwortlicher). Der ESumAVerantwortliche ist zugleich änderungsbefugt.In der Regel werden der ESumA-Verantwortliche, der Änderungsbevollmächtigte und der Verbringer personengleich sein. Die Personenbezeichnungen werden jedoch separat dargestellt, da die Nachrichtenflüsse im Falle von Vertretungen oder Bevollmächtigungen differieren.

ASumA-Verantwortlicher ist die Person, die die Ausgangs-SumA abgibt bzw. einen Übermittlungsdienstleister mit der Abgabe der Ausgangs-SumA beauftragt hat.Die ASumA ist gemäß Art. 182d Abs. 3 ZK abzugeben von der Person, die die Waren aus dem Zollgebiet der Gemeinschaft verbringt oder die Verantwortung für die Beförderung der Waren aus dem Zollgebiet der Gemeinschaft übernimmt. gemäß Art. 182b Abs. 3 Zollkodex (ZK) auch abgegeben werden von der Person, in deren Namen der Beförderer handelt oder jeder Person, die in der Lage ist, die betreffenden Waren der zuständigen Zollstelle zu gestellen oder sie ihr gestellen zu lassen oder einem Vertreter des Beförderers odereinem Vertreter der unter den ersten beiden Anstrichen genannten Personen.

ESumA-Änderungsbevollmächtigter

Der Änderungsbevollmächtigte ist die Person, die vom ESumA-Verantwortlichen dazu bevollmächtigt (in der ESumA eingetragen) wurde, eine Änderungsnachricht zu übermitteln (Der ESumA-Verantwortliche ist selber änderungsbefugt, gilt aber nicht als ‚Änderungsbevollmächtigter').

Übermittler der Umleitung

Der Übermittler der Umleitung ist die Person, die Waren aus einem Drittland in das Gebiet der Gemeinschaft verbringt oder verbringen lässt. Grundsätzlich handelt es sich um den ESumA-Verantwortlichen. Die Umleitung des gesamten Beförderungsmittels kann jedoch auch jede andere Person veranlassen.

Copyright © 2014 Riege Software International GmbH. Alle Rechte vorbehalten.

1.2 Dienststellen

Angemeldete erste Eingangszollstelle

Die erste angemeldete Eingangszollstelle ist die in der ESumA angemeldete Zollstelle, die als erste von einem Beförderungsmittel im Zuge eines Transports angefahren wird und bei der auf dem Beförderungsmittel geladene Waren voraussichtlich in die Gemeinschaft eingeführt werden sollen.

Tatsächliche erste Eingangszollstelle

Die tatsächliche erste Eingangszollstelle ist die Zollstelle, die als erste von einem Beförderungsmittel im Zuge eines Transports angefahren wird und bei der auf dem Beförderungsmittel geladene Waren tatsächlich in die Gemeinschaft eingeführt werden.

Angemeldete nachfolgende Eingangszollstelle

Die angemeldete nachfolgende Eingangszollstelle ist jede Eingangszollstelle in der Gemeinschaft, die nach der ersten Eingangszollstelle voraussichtlich angefahren wird und bei der auf dem Beförderungsmittel geladene Waren in die Gemeinschaft eingeführt werden sollen.

Tatsächliche nachfolgende Eingangszollstelle

Die tatsächliche nachfolgende Eingangszollstelle ist jede Eingangszollstelle in der Gemeinschaft, die nach der ersten Eingangszollstelle tatsächlich von einem Beförderungsmittel im Zuge eines Transports angefahren wird und bei der die entsprechenden Waren in die Gemeinschaft eingeführt werden.

Copyright © 2014 Riege Software International GmbH. Alle Rechte vorbehalten.

(a) Eingangs-SumA (ESumA)

- Einleitung
- Beschreibung

Einleitung

Über die Programmaktion NEU in der Benutzeroberfläche EAS kann der Erfassungsdialog zur Nachricht EingangsSumA (E_ENS_DAT) geöffnet werden.

Beschreibung

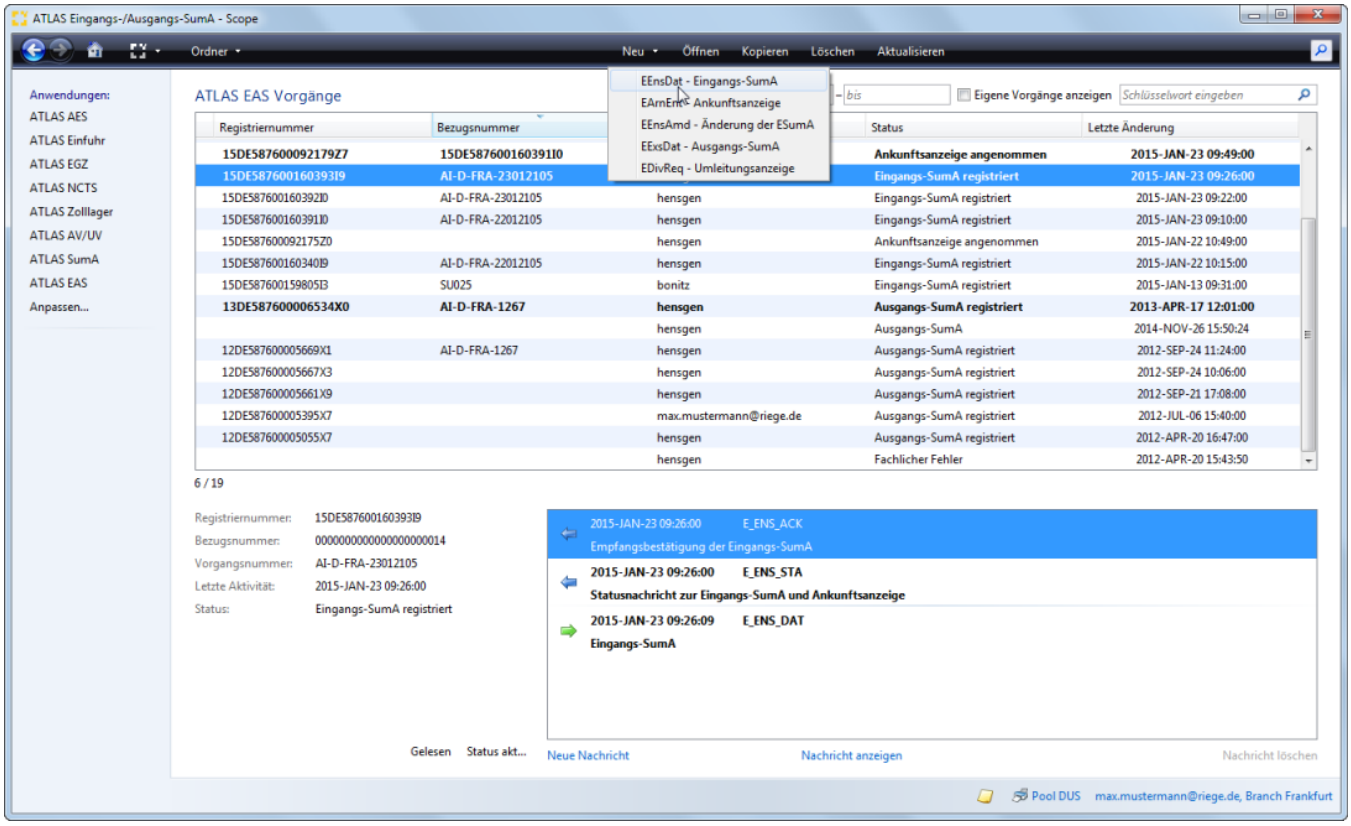

Copyright © 2014 Riege Software International GmbH. Alle Rechte vorbehalten.

(a) Allgemein - EingangsSumA (E_ENS_DAT)

- Einleitung
- Beschreibung

Einleitung

In der nachfolgenden Dialogmaske werden die Kopfdaten Allgemein der EingangsSumA dargestellt.

Beschreibung

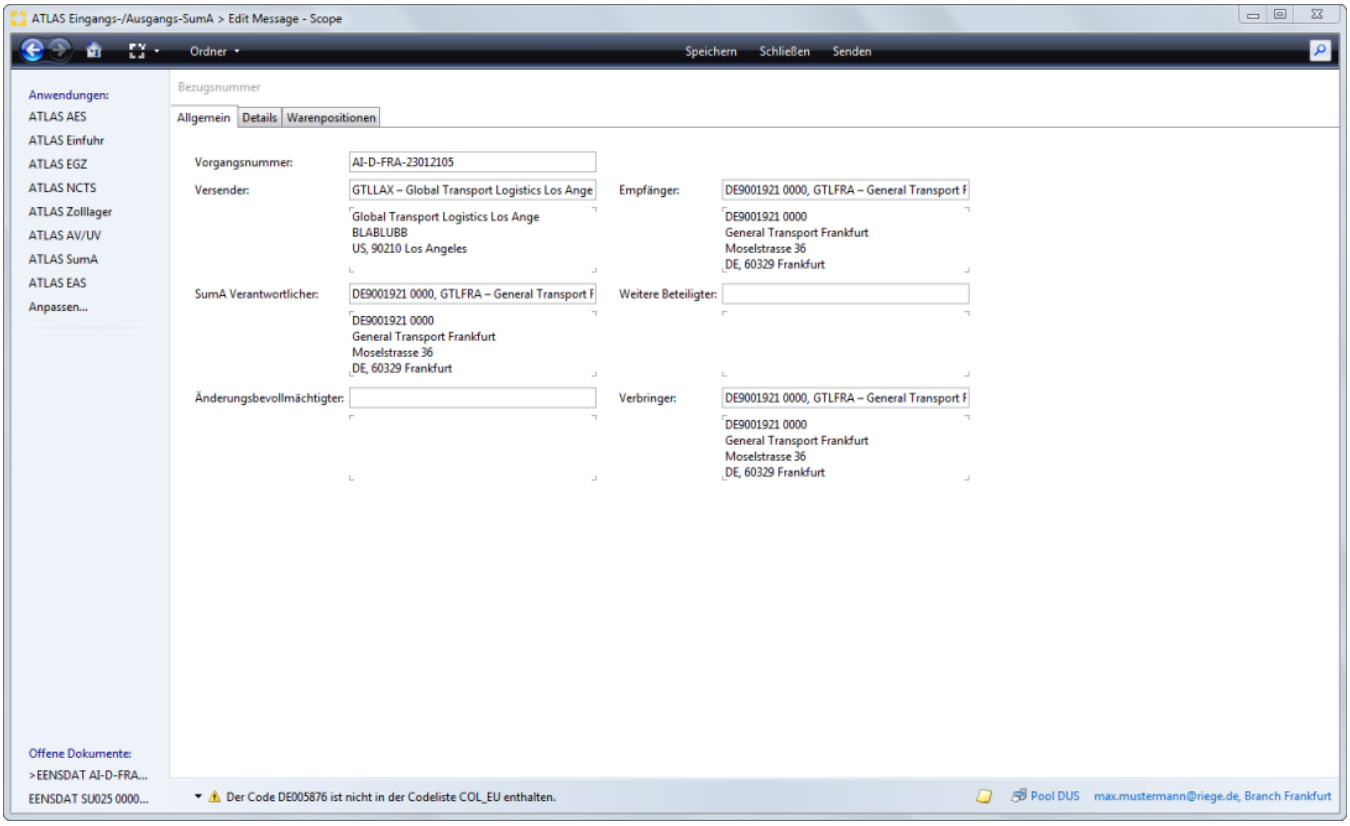

Vorgangsnummer

Interne Ordnungsnummer, Bezugsnummer

Versender

Angaben zu dem in der Eingangs-SumA ggf. auf Kopfebene aufgeführten Versender; Adresse und oder EORI

Empfänger

Angaben zu dem in der Eingangs-SumA ggf. auf Kopfebene aufgeführten Empfänger; Adresse und oder EORI. Eine Verwendung der Datengruppe ist zulässig, wenn in keiner Position das Feld "[Position] Besondere Vermerke (ID)" den Wert '10600' enthält.Die Angabe ist erforderlich, wenn der SumA-Verantwortliche nicht der Empfänger ist und die Verwendung der Datengruppe zulässig ist.

SumA Verantwortlicher

SumA-Verantwortlicher ist die Person, die die Eingangs-SumA abgibt bzw. einen Übermittlungsdienstleister mit der Abgabe der Eingangs-SumA beauftragt hat.

Weitere Beteiligte

Angaben zu dem in der Eingangs-SumA ggf. auf Kopfebene aufgeführten weiteren Beteiligten

Copyright © 2014 Riege Software International GmbH. Alle Rechte vorbehalten.

Änderungsbevollmächtigter

Angaben zum Änderungsbevollmächtigten. Durch die Verwendung dieser Datengruppe kann der SumA-Verantwortliche einen Bevollmächtigten benennen, der zur Änderung an den Angaben der Eingangs-SumA mittels Nachricht "Änderung der Eingangs-SumA" (E_ENS_AMD) autorisiert ist.

Verbringer

Angaben zum Verbringer. Eine Verwendung dieser Datengruppe ist erforderlich, wenn der SumA-Verantwortliche nicht selbst der Verbringer ist.

Copyright © 2014 Riege Software International GmbH. Alle Rechte vorbehalten.

(b) Details - EingangsSumA (E_ENS_DAT)

- Einleitung
- Beschreibung

Einleitung

In der nachfolgenden Dialogmaske werden die Kopfdaten Details der EingangsSumA dargestellt.

Beschreibung

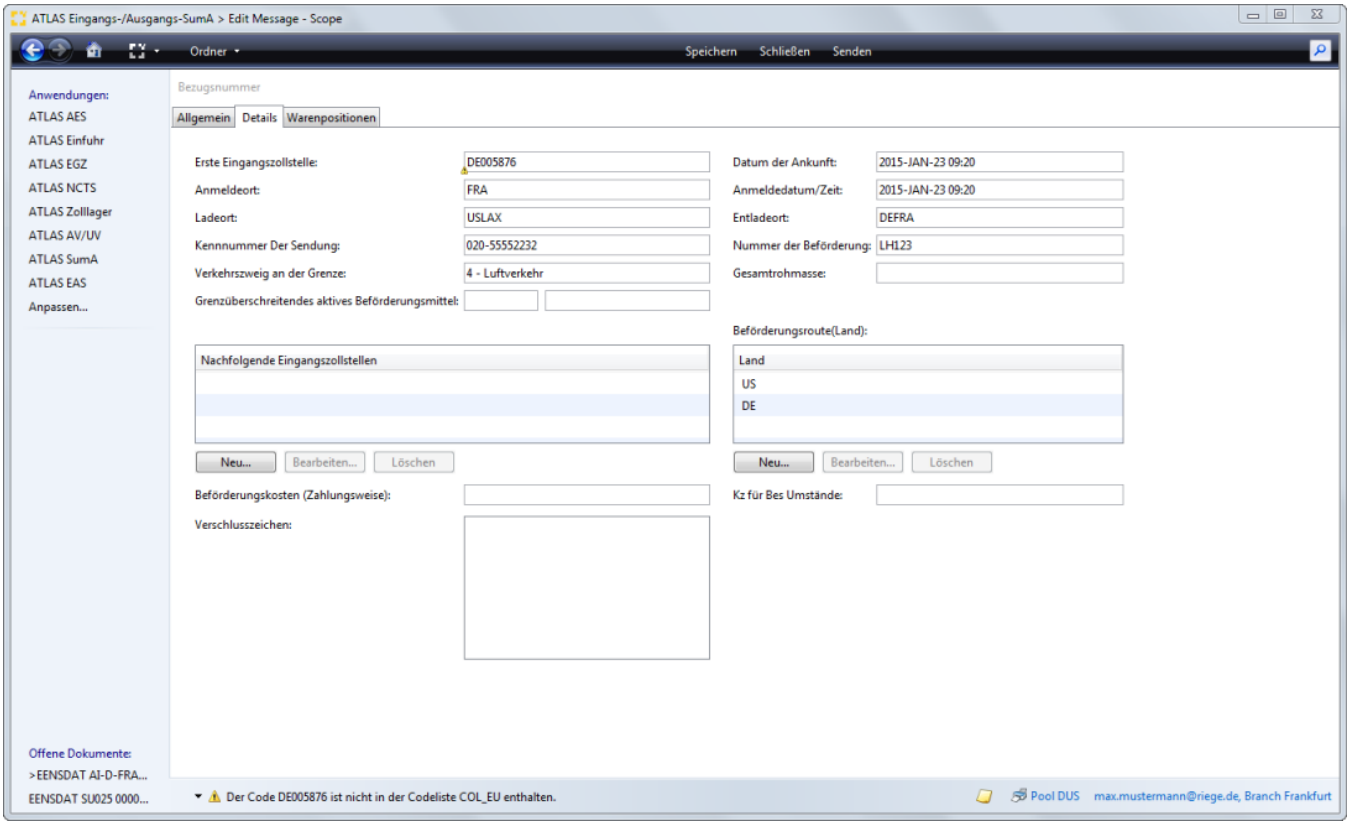

Erste Eingangszollstelle

Angaben zur ersten Eingangszollstelle, bei der Waren in die Gemeinschaft verbracht werden sollen

Datum der Ankunft

Erwartete(s) Ankunftsdatum/-zeit an der ersten Eingangszollstelle

Anmeldeort

Ort, von dem der Teilnehmer die Eingangs-SumA übermittelt

Anmeldedatum

Datum und Uhrzeit der Abgabe der Eingangs-SumA durch den Teilnehmer. Das Datum und die Zeit dürfen nicht größer sein als das aktuelle Tagesdatum und die aktuelle Tageszeit.

Ladeort

Bezeichnung des Hafens, Flughafens, Frachtterminals, Bahnhofs oder anderen Ortes, an dem die Waren auf das für ihre Beförderung benutzte Beförderungsmittel verladen werden

Entladeort

Copyright © 2014 Riege Software International GmbH. Alle Rechte vorbehalten.

Bezeichnung des Hafens, Flughafens, Frachtterminals, Bahnhofs oder anderen Ortes, an dem die Waren von dem für ihre Beförderung benutzten Beförderungsmittel entladen werden

Kennnummer der Sendung

Eindeutige Identifikation der Sendung, wie beispielsweise die UCR oder eine Frachtpapiernummer

Nummer der Beförderung

Fahrkennung des Beförderungsmittels, gegebenenfalls Reisenummer, Flugnummer oder Fahrtnummer

Verkehrszweig an der Grenze

Schlüssel für die Art des Verkehrszweiges

Gesamt Rohmasse

In der Eingangs-SumA aufgeführte Gesamt-Rohmasse für alle Positionen in Kilogramm.

Grenzüberschreitendes aktives Beförderungsmittel

Herkunftsland des grenzüberschreitenden aktiven Beförderungsmittels in verschlüsselter Form. Eine Angabe ist nur zulässig und erforderlich, wenn das Feld "Grenzüberschreitendes aktives Beförderungsmittel (Kennzeichen)" einen Wert enthält und das Feld "Verkehrszweig an der Grenze" den Wert '3' enthält.

Nachfolgende Eingangszollstelle (Dienststellennummer)

Dienststellennummer einer nachfolgenden Eingangszollstelle

Beförderungsroute

Kennungen der Länder, die die Waren zwischen dem ursprünglichen Abgangsland und dem Land, für das sie letztendlich bestimmt sind, durchqueren (in chronologischer Reihenfolge)

Beförderungskosten (Zahlungsweise)

Code für die Zahlungsweise der Beförderungskosten

Kennzeichen für besondere Umstände

Kennzeichen für das Vorliegen besonderer Umstände

Verschluss (Zeichen)

Zeichen/Nummer eines angebrachten Verschlusses

Copyright © 2014 Riege Software International GmbH. Alle Rechte vorbehalten.

(c) Warenpositionen - EingangsSumA (E_ENS_DAT)

- Einleitung
- Beschreibung

Einleitung

Unter dem Reiter Warenpositionen EingangsSumA (E_ENS_DAT) werden die allgemeinen Positionsdaten erfasst.

Beschreibung

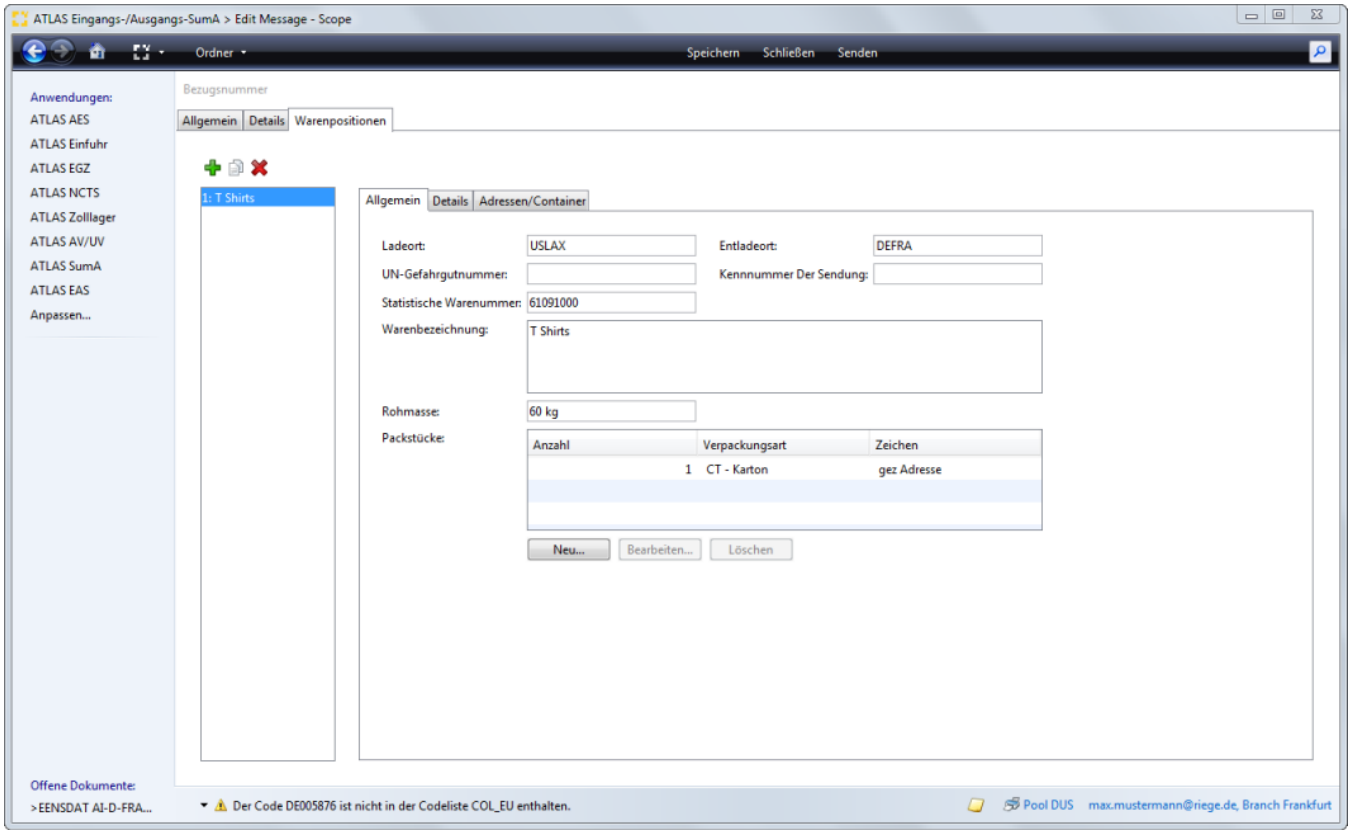

Copyright © 2014 Riege Software International GmbH. Alle Rechte vorbehalten.

(a) Allgemein - Warenpositionen (E_ENS_DAT)

- Einleitung
- Beschreibung

Einleitung

Im abgebildeten Dialogfenster Warenpositionen EingangsSumA (E_ENS_DAT) werden die allgemeinen Positionsdaten dargestellt.

Beschreibung

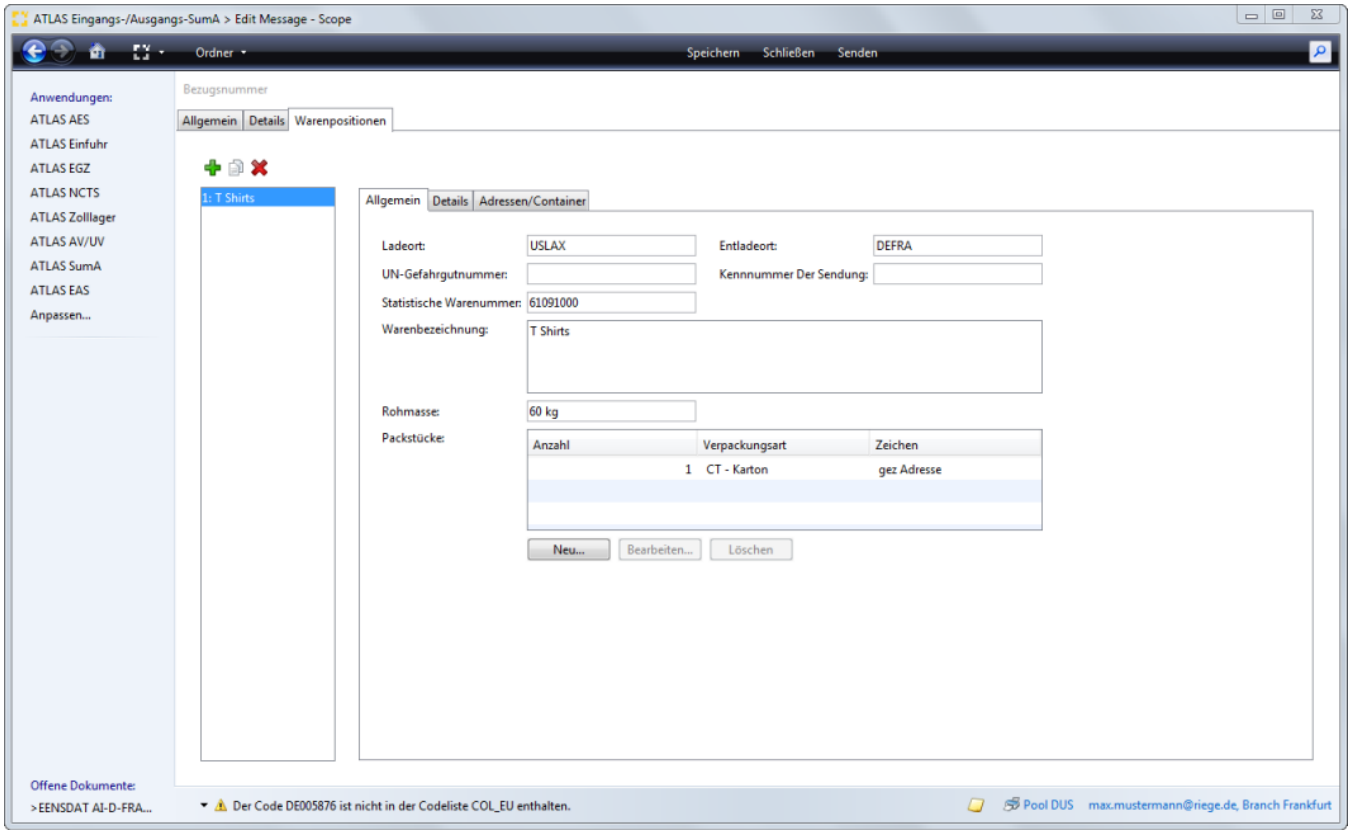

Ladeort

Bezeichnung des Hafens, Flughafens, Frachtterminals, Bahnhofs oder anderen Ortes, an dem die Waren dieser Position auf das für ihre Beförderung benutzte Beförderungsmittel verladen werden.

Entladeort

Bezeichnung des Hafens, Flughafens, Frachtterminals, Bahnhofs oder anderen Ortes, an dem die Waren dieser Position von dem für ihre Beförderung benutzten Beförderungsmittel entladen werden

UN Gefahrgutnummer

Eindeutige vierstellige Seriennummer, die die Vereinten Nationen für die in einer Liste der am häufigsten beförderten Gefahrgüter enthaltenen Stoffe und Artikel vergeben.

Kennnummer der Sendung

Eindeutige Identifikation der Sendung dieser Position, wie beispielsweise die UCR oder eine Frachtpapiernummer

statistische Warennummer

Angaben zur statistischen Warennummer

Copyright © 2014 Riege Software International GmbH. Alle Rechte vorbehalten.

Warenbezeichnung

Textuelle Beschreibung der Ware

Rohmasse

Rohmasse (in Kilogramm) der zu der Position gehörenden Ware

Packstücke

In der Tabelle Packstücke werden die im Antrag erfassten Angaben zur Beschreibung und Identifikation von Packstücken, die einer Warenposition zugeordnet sind, angezeigt. Mit der Schaltfläche "Neu" unter der Tabelle Packstücke kann der Erfassungsdialog zur Erfassung von Packstücken geöffnet werden. Mit der Schaltfläche "Bearbeiten" kann ein bereits erfasster Datensatz bearbeitet, mit der Schaltfläche "Löschen" kann ein Datensatz gelöscht werden.

Anzahl

Anzahl der Stücke, die in gleicher Art und mit gleichen Zeichen/Nummern gepackt sind oder bei unverpackten Waren die Anzahl der erfassten Gegenstände

Verpackungsart

Verschlüsselung für die Art der Verpackung (z.B. Karton, Fass)

Zeichen

Zeichen bzw. Nummer(n), mit denen ein Packstück gekennzeichnet ist

Copyright © 2014 Riege Software International GmbH. Alle Rechte vorbehalten.

(b) Details - Warenpositionen (E_ENS_DAT)

- Einleitung
- Beschreibung

Einleitung

Im abgebildeten Dialogfenster Warenpositionen Details EingangsSumA (E_ENS_DAT) werden die Detail Positionsdaten dargestellt.

Beschreibung

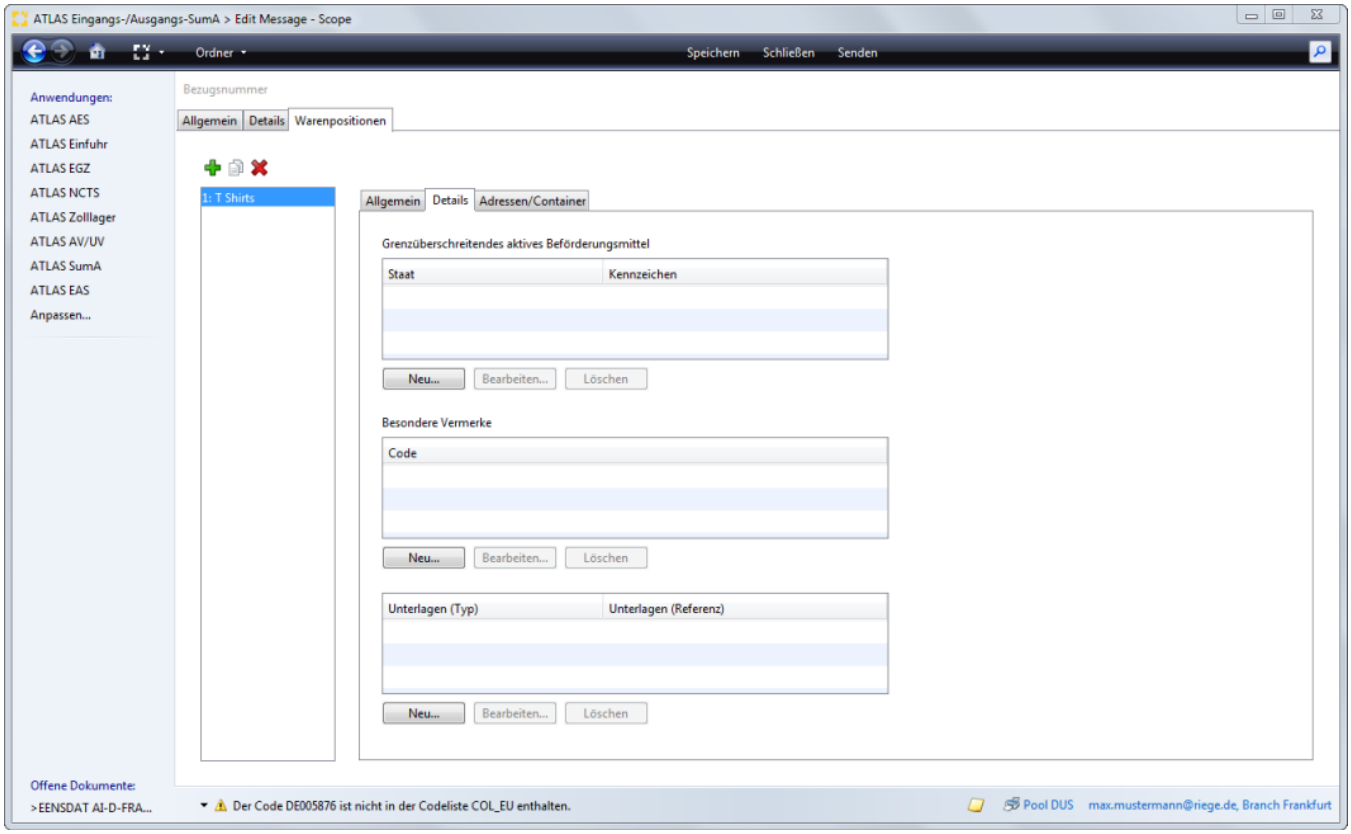

Grenzüberschreitendes aktives Beförderungsmittel

In der Tabelle Grenzüberschreitendes aktives Beförderungsmittel können Angaben zum grenzüberschreitenden aktiven Beförderungsmittel auf Positionsebene gemacht werden. Mit der Schaltfläche "Neu" unter der Tabelle kann der Erfassungsdialog zur Erfassung der Daten geöffnet werden, mit der Schaltfläche "Bearbeiten" kann ein bereits erfasster Datensatz bearbeitet, mit der Schaltfläche "Löschen" kann ein Datensatz gelöscht werden.

Staat-Grenzüberschreitendes aktives Beförderungsmittel

Herkunftsland des grenzüberschreitenden aktiven Beförderungsmittels in verschlüsselter Form

Kennzeichen-Grenzüberschreitendes aktives Beförderungsmittel

Name bzw. Angabe des amtlichen Kennzeichens des grenzüberschreitenden aktiven Beförderungsmittels

Besondere Vermerke

In der Tabelle Besondere Vermerke können Verschlüsselung/Codes für einen besonderen Vermerk auf Positionsebene hinterlegt werden. Mit der Schaltfläche "Neu" unter der Tabelle kann der Erfassungsdialog zur Erfassung der Daten geöffnet werden, mit der Schaltfläche "Bearbeiten" kann ein bereits erfasster Datensatz bearbeitet, mit der Schaltfläche "Löschen" kann ein Datensatz gelöscht werden.

Code

Copyright © 2014 Riege Software International GmbH. Alle Rechte vorbehalten.

Verschlüsselung für einen besonderen Vermerk

Unterlagen

In der Tabelle Unterlagen können Angaben zu angemeldeten Unterlagen auf Positionsebene gemacht werden. Mit der Schaltfläche "Neu" unter der Tabelle kann der Erfassungsdialog zur Erfassung der Daten geöffnet werden, mit der Schaltfläche "Bearbeiten" kann ein bereits erfasster Datensatz bearbeitet, mit der Schaltfläche "Löschen" kann ein Datensatz gelöscht werden.

Typ- Unterlage

Verschlüsselung für den Typ der Unterlage/Bescheinigung

Referenz-Unterlage

Ordnungsmerkmal der Unterlage/Bescheinigung

Copyright © 2014 Riege Software International GmbH. Alle Rechte vorbehalten.

(c) Adressen,Container - Warenpositionen (E_ENS_DAT)

- Einleitung
- Beschreibung

Einleitung

Im abgebildeten Dialogfenster Adressen,Container - Warenpositionen EingangsSumA (E_ENS_DAT) werden die Angaben zu Adressen oder Container auf Positionsebene dargestellt.

Beschreibung

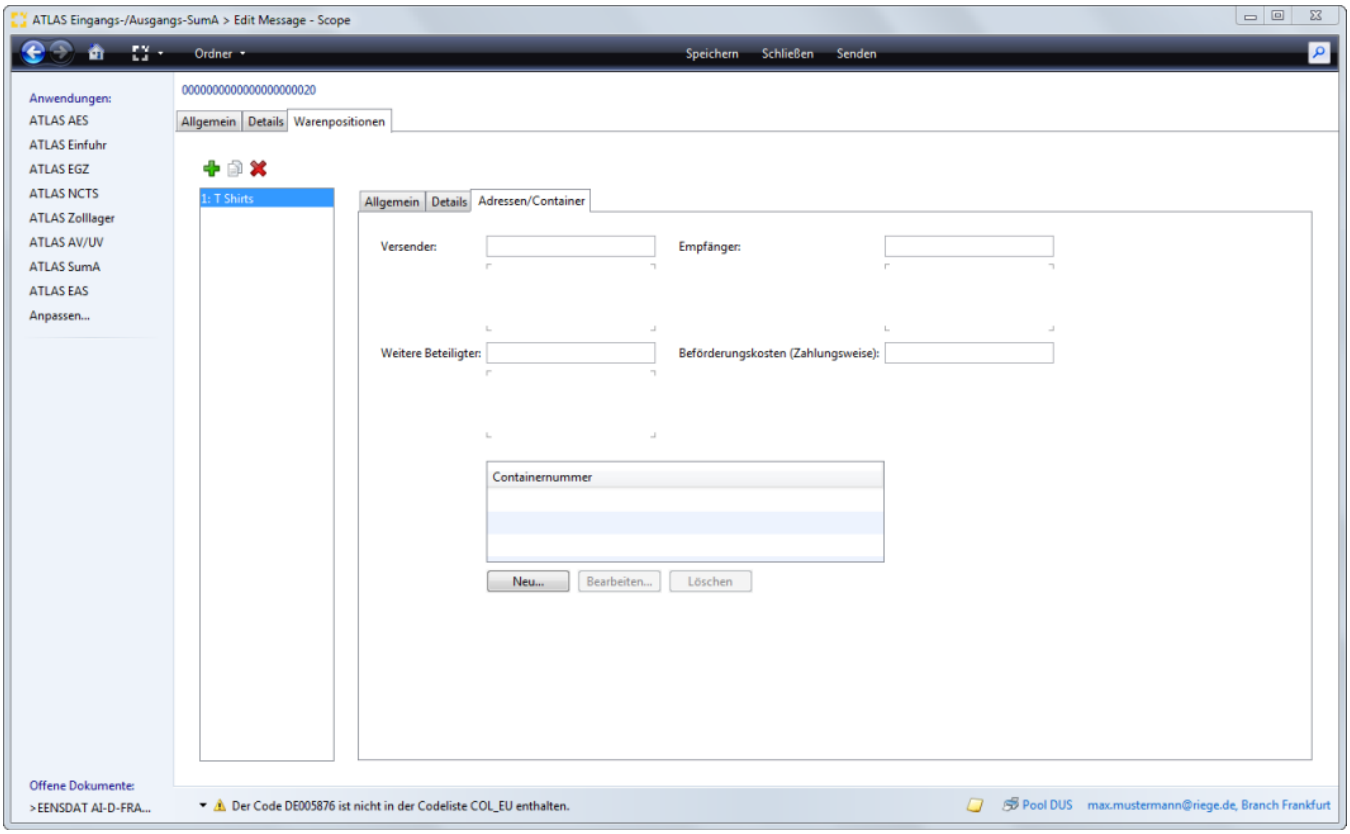

Versender

Angaben zu dem in der Eingangs-SumA ggf. auf Positionsebene aufgeführten Versender

Empfänger

Angaben zu dem in der Eingangs-SumA ggf. auf Positionsebene aufgeführten Empfänger

Weitere Beteiligte

Angaben zu dem in der Eingangs-SumA ggf. auf Positionsebene aufgeführten weiteren Beteiligten

Beförderungskosten (Zahlungsweise)

Code für die Zahlungsweise der Beförderungskosten

Containernummer

Eine Containernummer, die einer Position zugeordnet ist

Copyright © 2014 Riege Software International GmbH. Alle Rechte vorbehalten.

In der Tabelle Containernummer werden die im Antrag erfassten Angaben zu Container Nummern, die einer Warenposition zugeordnet sind, angezeigt. Mit der Schaltfläche "Neu" unter der Tabelle kann der Erfassungsdialog zur Erfassung von Daten geöffnet werden. Mit der Schaltfläche "Bearbeiten" kann ein bereits erfasster Datensatz bearbeitet, mit der Schaltfläche "Löschen" kann ein Datensatz gelöscht werden.

Copyright © 2014 Riege Software International GmbH. Alle Rechte vorbehalten.

(b) Ankunftsanzeige - EAS (E_ARN_ENT)

- Einleitung
- Beschreibung

Einleitung

Über die Programmaktion NEU in der Benutzeroberfläche EAS kann der Erfassungsdialog zur Nachricht Ankunftsanzeige (E_ARN_ENT) geöffnet werden.

Beschreibung

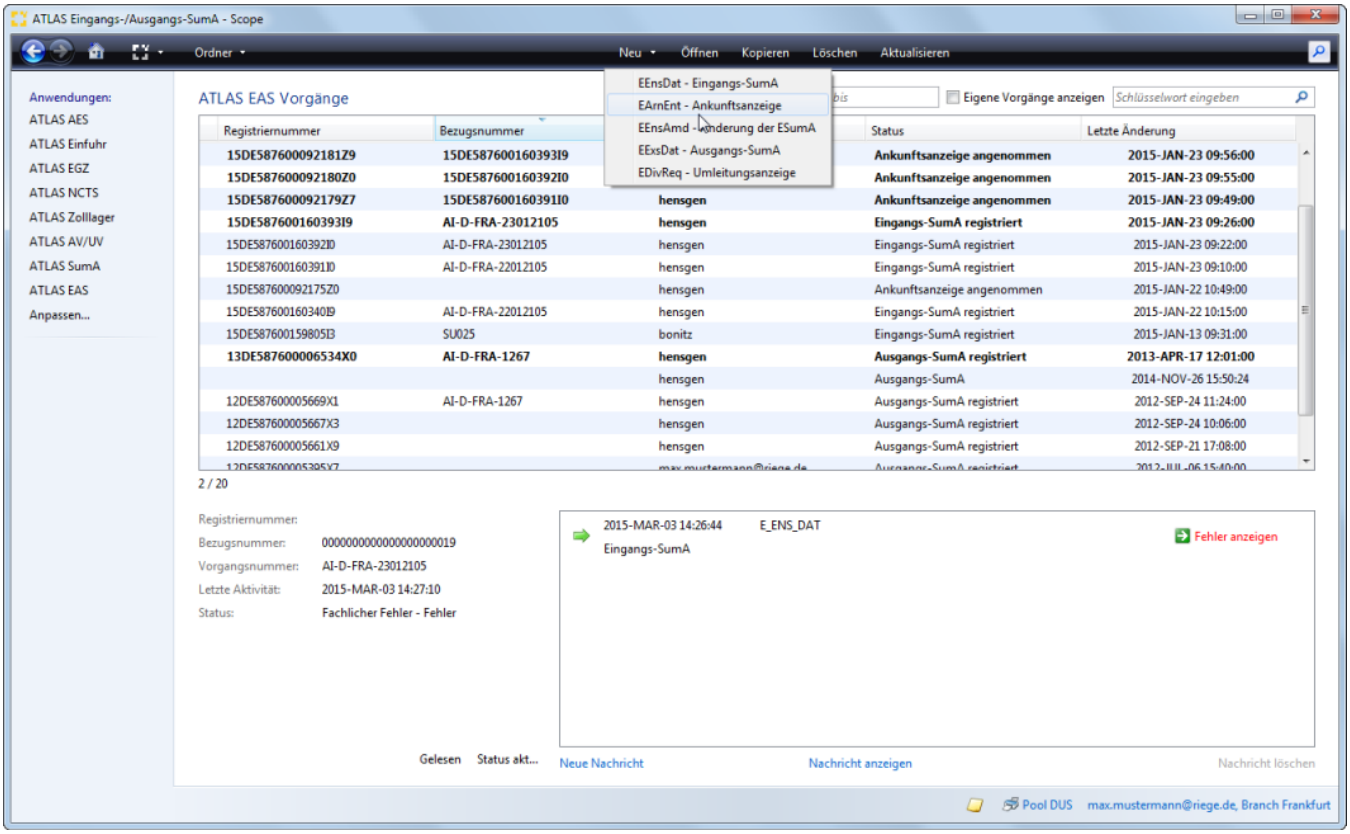

Copyright © 2014 Riege Software International GmbH. Alle Rechte vorbehalten.

(a) Allgemein - Ankunftsanzeige - EAS (E_ARN_ENT)

- Einleitung
- Beschreibung

Einleitung

In der nachfolgenden Dialogmaske werden die Kopfdaten Allgemein der Ankunftsanzeige (E_ARN_ENT) dargestellt.

Beschreibung

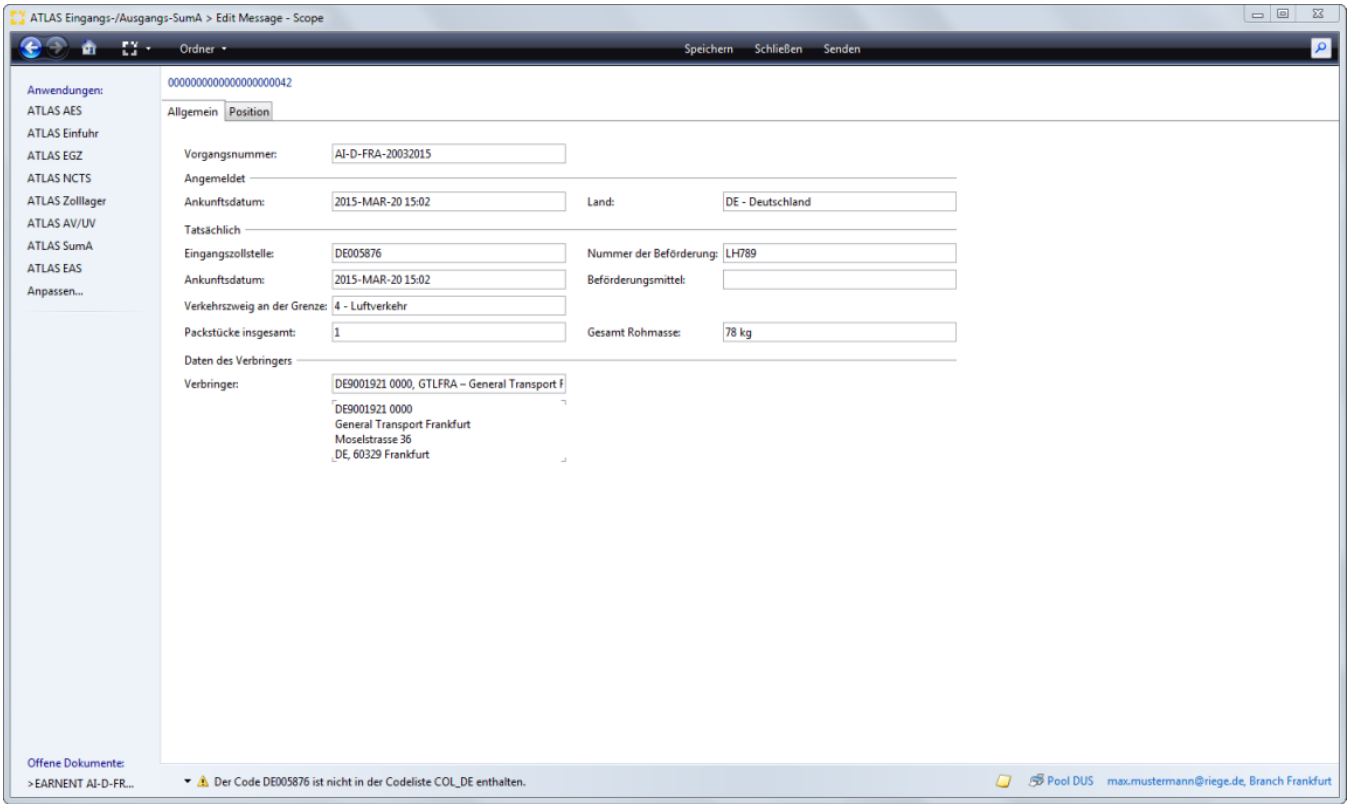

Vorgangsnummer

Ordnungskriterium (Bezugsnummer) eines Teilnehmers für den betreffenden Vorgang, unter dem der Teilnehmer seine Information gespeichert hat oder einen Bezug zu seinem betrieblichen DV-System herstellt.

Ankunftsdatum

Datum und Uhrzeit der Ankunft, welche in den durch die Ankunftsanzeige referenzierten ESumA angemeldet wurden

Eingangszollstelle

Dienststellennummer der tatsächlichen ersten Eingangszollstelle

Nummer der Beförderung

Fahrkennung des Beförderungsmittels, gegebenenfalls Reisenummer, Flugnummer oder Fahrtnummer.

Ankunftsdatum

Datum und Uhrzeit des Eintreffens des Beförderungsmittels

Grenzüberschreitendes aktives Beförderungsmittel (Kennzeichen)

Copyright © 2014 Riege Software International GmbH. Alle Rechte vorbehalten.

Kennzeichen des grenzüberschreitenden aktiven Beförderungsmittels in textueller Form. Die Schiffsnummer ist in Form der IMO (- 7-stellige Ziffernfolge) - oder ENI-Nummer (- 3-stelliger Code der zuständigen Behörde, die die europäische Schiffsnummer erteilt - 5-stellige Ziffernfolge anzugeben.

Verkehrszweig an der Grenze

Schlüssel für die Art des Verkehrszweiges

Packstücke insgesamt

Gesamtanzahl der angekommenen Packstücke

Gesamt-Rohmasse

In der Ankunftsanzeige aufgeführte Gesamt-Rohmasse für alle Positionen in Kilogramm

Verbringer

Angaben zum Verbringer. Die hier angegebene EORI-Nummer muss mit dem Inhalt des Felds "Verbringer (TIN)" oder, falls dieses Feld keinen Wert enthält, mit dem Inhalt des Felds "SumA-Verantwortlicher (TIN)" jeder über das Feld "[Position] MRN" referenzierten Eingangs-SumA übereinstimmen.

Copyright © 2014 Riege Software International GmbH. Alle Rechte vorbehalten.

(b) Position - Ankunftsanzeige - EAS (E_ARN_ENT)

- Einleitung
- Beschreibung

Einleitung

Unter dem Reiter Positionen können die Daten zu den Positionen erfasst werden.

Beschreibung

Die Verwendung der Datengruppe ist erforderlich, wenn das Datenfeld "Verkehrszweig an der Grenze" einen anderen Wert als '1', '4' oder '8' enthält. Eine Verwendung der Datengruppe ist zulässig, wenn das Datenfeld "Verkehrszweig an der Grenze" einen der Werte '1', '4' oder '8' enthält. Bei Verwendung dieser Datengruppe werden die in der Ankunftsanzeige referenzierten ESumA über die Angaben im Feld "[Position] MRN" ermittelt.
In diesem Fall werden die Angaben in den Datenfeldern "Grenzüberschreitendes aktives Beförderungsmittel (Kennzeichen)" bzw. "Nummer der Beförderung", "Verkehrszweig an der Grenze" und "Datum und Uhrzeit der angemeldeten Ankunft" nicht zur Ermittlung der ESumA verwendet.

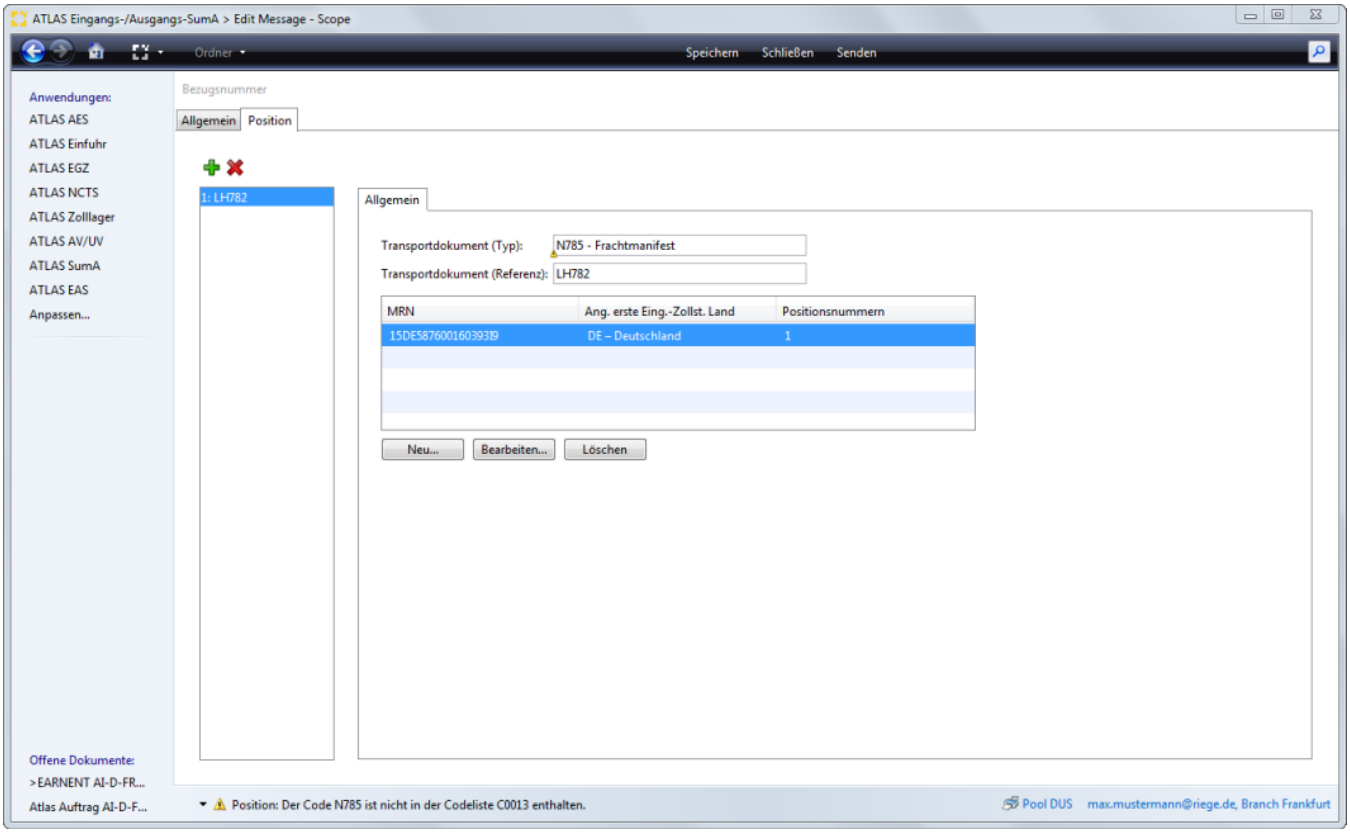

Transportdokument (Typ)

Verschlüsselung für den Typ des Transportdokuments. Es können nur Unterlagen/Bescheinigungen angegeben werden, die als "Transportdokument" gekennzeichnet sind.

Transportdokument (Referenz)

Ordnungsmerkmal des Transportdokuments

In der Tabelle "MRN, Angemeldete erste Eingangszollstelle (Land), Positionsnummern", können Angaben zu den betroffenen ESumA-Vorgängen gemacht werden.

MRN

Die dem ESumA-Vorgang zugeordnete Movement Reference Number (MRN)

Angemeldete erste Eingangszollstelle (Land)

Copyright © 2014 Riege Software International GmbH. Alle Rechte vorbehalten.

Verschlüsselung für das Land der mit der Eingangs-SumA angemeldeten ersten Eingangszollstelle

Positionsnummern

Positionsnummer der Movement Reference Number (MRN) der ESumA, auf die sich die Gestellung bezieht

Copyright © 2014 Riege Software International GmbH. Alle Rechte vorbehalten.

(c) Ausgangs-SumA (ASumA)

- Einleitung
- Beschreibung

Einleitung

Beschreibung

Copyright © 2014 Riege Software International GmbH. Alle Rechte vorbehalten.

Allgemein - AusgangsSumA (E_EXS_DAT)

- Einleitung
- Beschreibung

Einleitung

Beschreibung

? Unbekannter Anhang

Copyright © 2014 Riege Software International GmbH. Alle Rechte vorbehalten.

Details - AusgangsSumA (E_EXS_DAT)

- Einleitung
- Beschreibung

Einleitung

Beschreibung

? Unbekannter Anhang

Copyright © 2014 Riege Software International GmbH. Alle Rechte vorbehalten.

Warenpositionen - AusgangsSumA (E_EXS_DAT)

- Einleitung
- Beschreibung

Einleitung

Beschreibung

? Unbekannter Anhang

Copyright © 2014 Riege Software International GmbH. Alle Rechte vorbehalten.

Adressen - Warenpositionen (E_EXS_DAT)

- Einleitung
- Beschreibung

Einleitung

Beschreibung

? Unbekannter Anhang

Copyright © 2014 Riege Software International GmbH. Alle Rechte vorbehalten.

Allgemein - Warenpositionen (E_EXS_DAT)

- Einleitung
- Beschreibung

Einleitung

Beschreibung

? Unbekannter Anhang

Copyright © 2014 Riege Software International GmbH. Alle Rechte vorbehalten.

Details - Warenpositionen (E_EXS_DAT)

- Einleitung
- Beschreibung

Einleitung

Beschreibung

? Unbekannter Anhang

Copyright © 2014 Riege Software International GmbH. Alle Rechte vorbehalten.

(d) Nachrichtenablauf - EAS

- Einleitung
- Beschreibung

Einleitung

Beschreibung

? Unbekannter Anhang

Copyright © 2014 Riege Software International GmbH. Alle Rechte vorbehalten.

(a) Eingangs-SumA (E_ENS_DAT)

- Einleitung
- Beschreibung

Einleitung

Der SumA-Verantwortliche (im Regelfall der Verbringer) oder ein von ihm beauftragter Dritter übermittelt die Eingangs-SumA mit der Nachricht E_ENS_DAT an die in der ESumA angemeldete erste Eingangszollstelle. Je Beförderungsmittel ist mindestens ein eigener ESumA-Vorgang abzugeben.

Beschreibung

1. Senden Daten der Eingangs-SumA
2. Registriernummer MRN

1. Senden Daten der Eingangs-SumA

Nachdem die Daten der EingangsSumA erfasst wurden, kann die E_ENS_DAT mit der **Programmaktion Senden** an den Zoll übermittelt werden. Die detaillierte Beschreibung der einzelnen Eingabefelder ist im Kapitel Eingangs-SumA (ESumA) beschrieben.

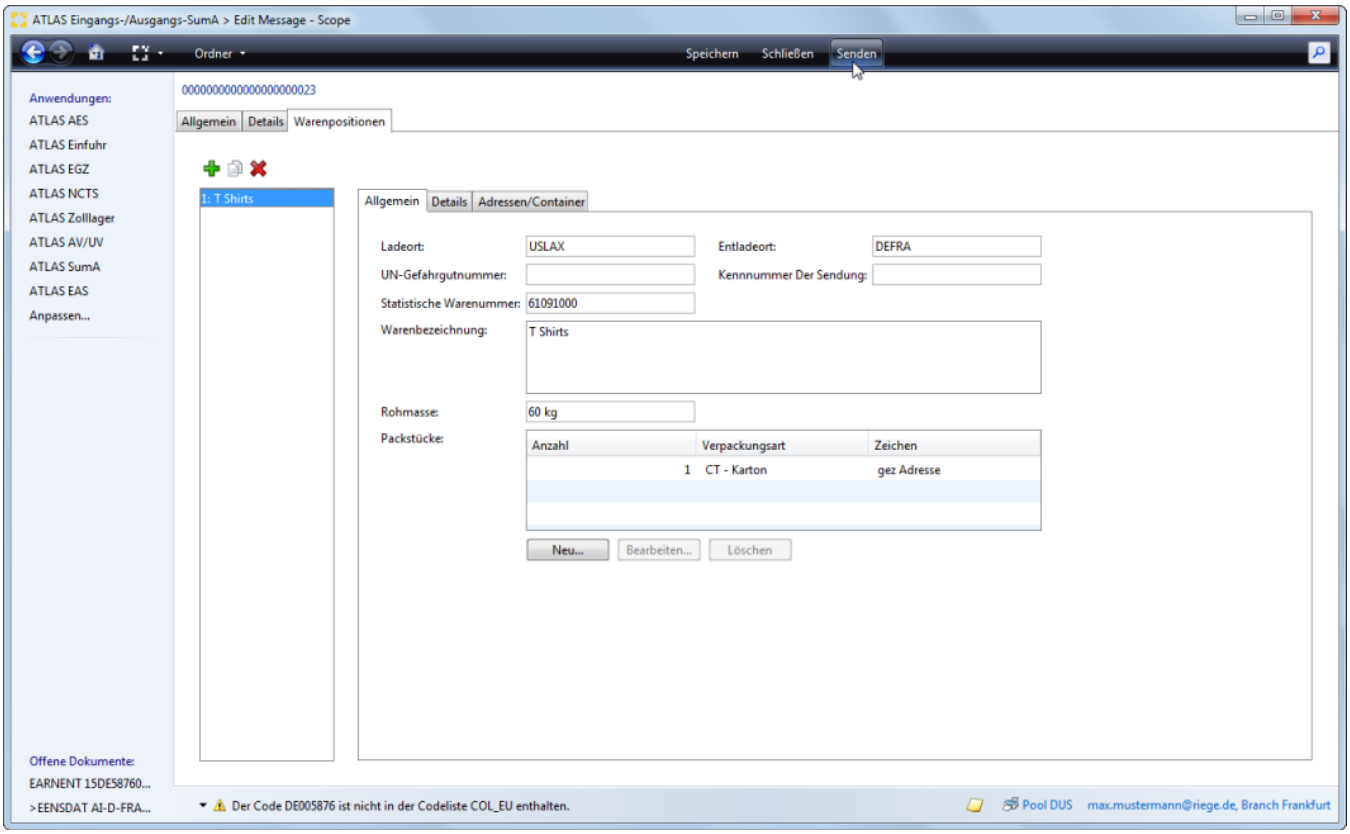

2. Registriernummer MRN

Ist die ESumA fehlerfrei (die Anmeldung erhält keine Ablehnungsmitteilung- E_FEHLER), wird dem Sender und dem in der ESumA angemeldeten Verbringer, wenn dieser selber Teilnehmer und weder Sender noch ESumA-Verantwortlicher ist, mit der Nachricht E_ENS_ACK die Registriernummer MRN mitgeteilt. Nach abgeschlossener Risikoanalyse wird die Statusnachricht E_ENS_STA gesendet, wenn weder auf Vorgangs- noch auf Positionsebene ein Risikocode „A“ festgestellt wird .Ggf. wird nach der durchgeführten Risikoprüfung dem Sender und dem Verbringer, unter den gleichen Voraussetzungen wie für die Übersendung der Nachricht E_ENS_ACK, ein Ladeverbot mitgeteilt. Dies geschieht mittels der Nachricht E_AIV_NOT.

Copyright © 2014 Riege Software International GmbH. Alle Rechte vorbehalten.

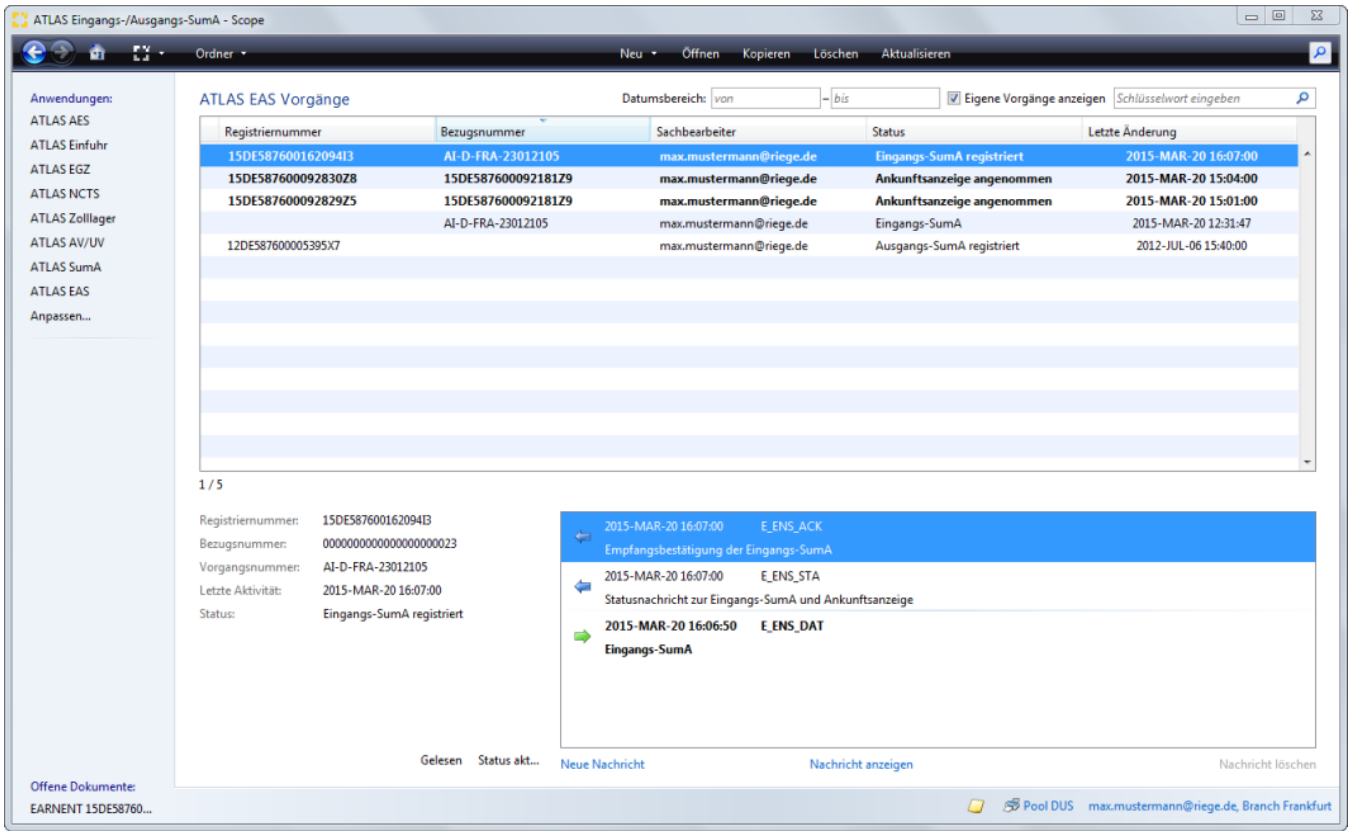

Die Erfassung der Nachrichten zur Änderungoder Umleitungsanzeige einer ESumA kann über den Link Neue Nachricht aufgerufen werden.

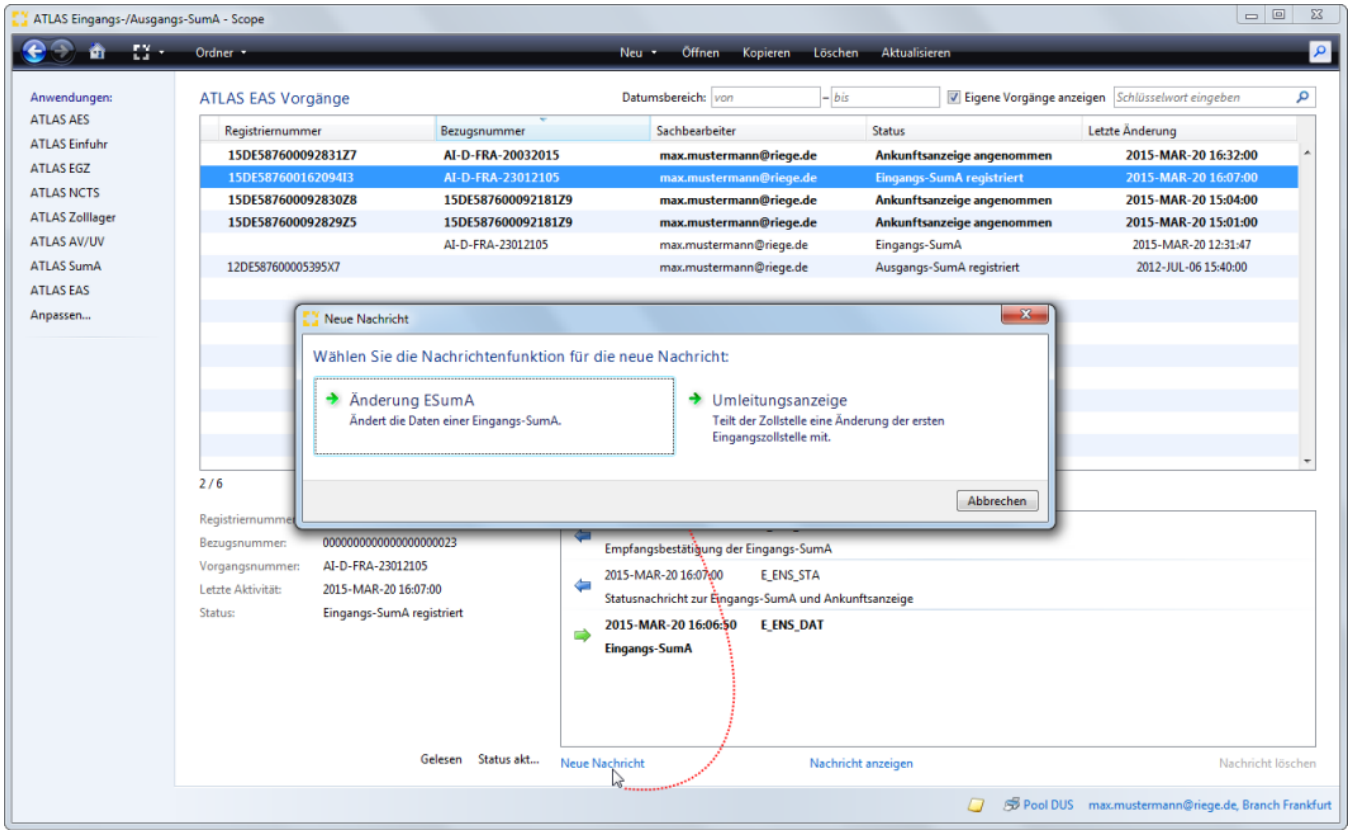

Copyright © 2014 Riege Software International GmbH. Alle Rechte vorbehalten.

(a) Änderung - Eingangs-SumA (E_ENS_AMD)

- Einleitung
- Beschreibung

Einleitung

Die Person, die die summarische Anmeldung abgegeben hat (SumA-Verantwortlicher), dessen Änderungsbevollmächtigter, oder ein durch den ESumA-Verantwortlichen oder Änderungsbevollmächtigten beauftragter Dritter (technischer Nachrichtenübermittler), kann über ATLAS-EAS eine Änderungsanzeige (E_ENS_AMD) an die angemeldete erste Eingangszollstelle senden. Mit der Änderungsanzeige werden alle Daten der ESumA neu gesendet und die alten Daten überschrieben. Änderungen sind nicht mehr zugelassen, nachdem die Person, die die summarische Eingangsanmeldung abgegeben hat, darüber informiert wurde, dass eine Kontrolle beabsichtigt ist oder ein Ladeverbot verhängt wurde, die Zollstelle festgestellt hat, dass die betreffenden Angaben falsch sind oder wenn die Ankunftsmeldung abgegeben wurde.

Beschreibung

Über den Link **Neue Nachricht** bei einer bereits registrierten ESumA können die Nachrichten Änderung ESumA (E_ENS_AMD) oder Umleitungsanzeige zur ESumA (E_DIV_REQ) ausgewählt werden. Um eine Änderungsanzeige (E_ENS_AMD) zu erfassen, wählt man die Option Änderung ESumA.

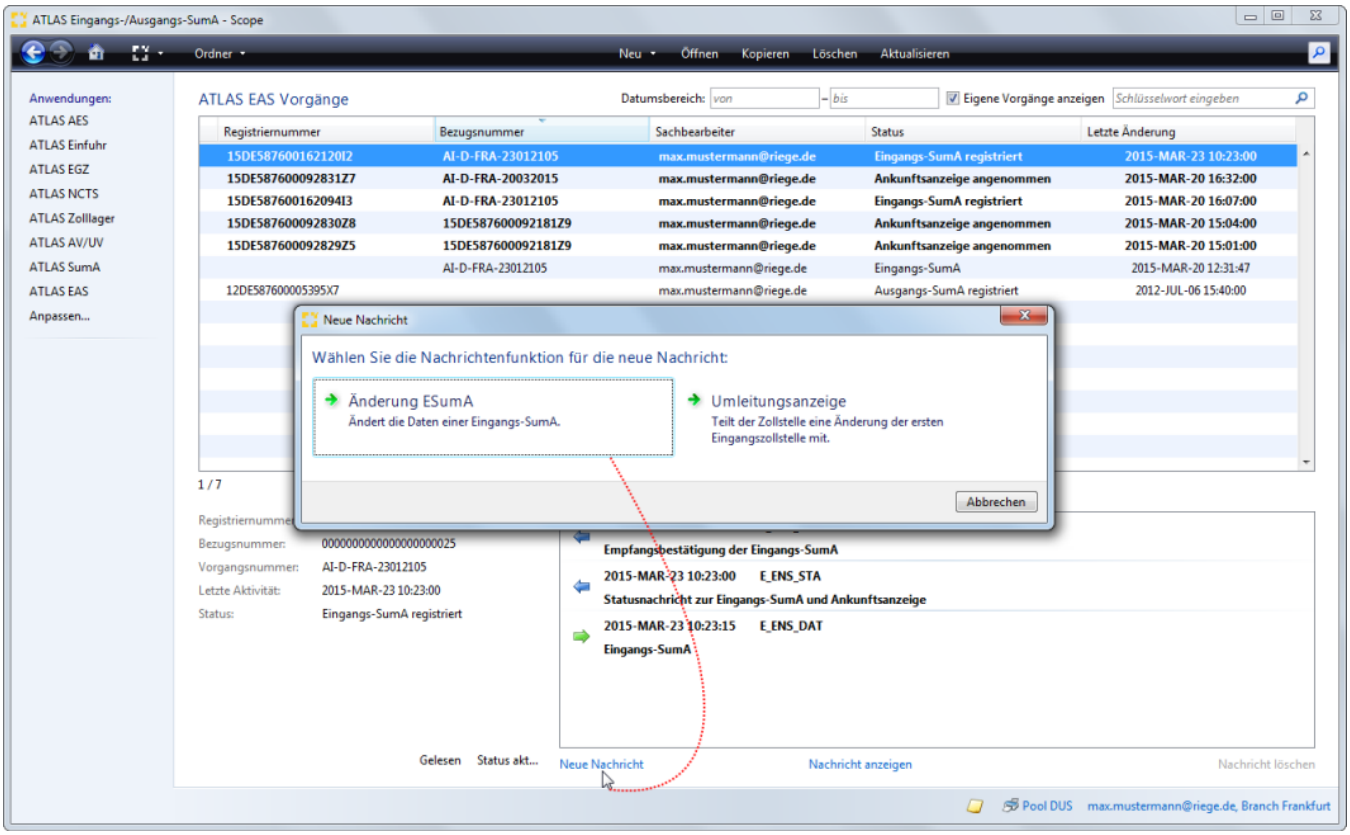

Die ursprünglich übermittelten Daten der ESumA können nun entsprechend geändert werden. ESumAen können nicht komplett gelöscht werden, der ESumA-Verantwortliche kann nicht geändert werden und die erste Eingangszollstelle muss sich im selben Mitgliedstaat befinden, wie die angemeldete erste Eingangszollstelle (sonst Umleitung). Mit der Änderungsanzeige werden alle Daten der ESumA neu gesendet und die alten Daten überschrieben. Mit der Schaltfläche Senden kann die Nachricht an den Zoll übermittelt werden.

Copyright © 2014 Riege Software International GmbH. Alle Rechte vorbehalten.

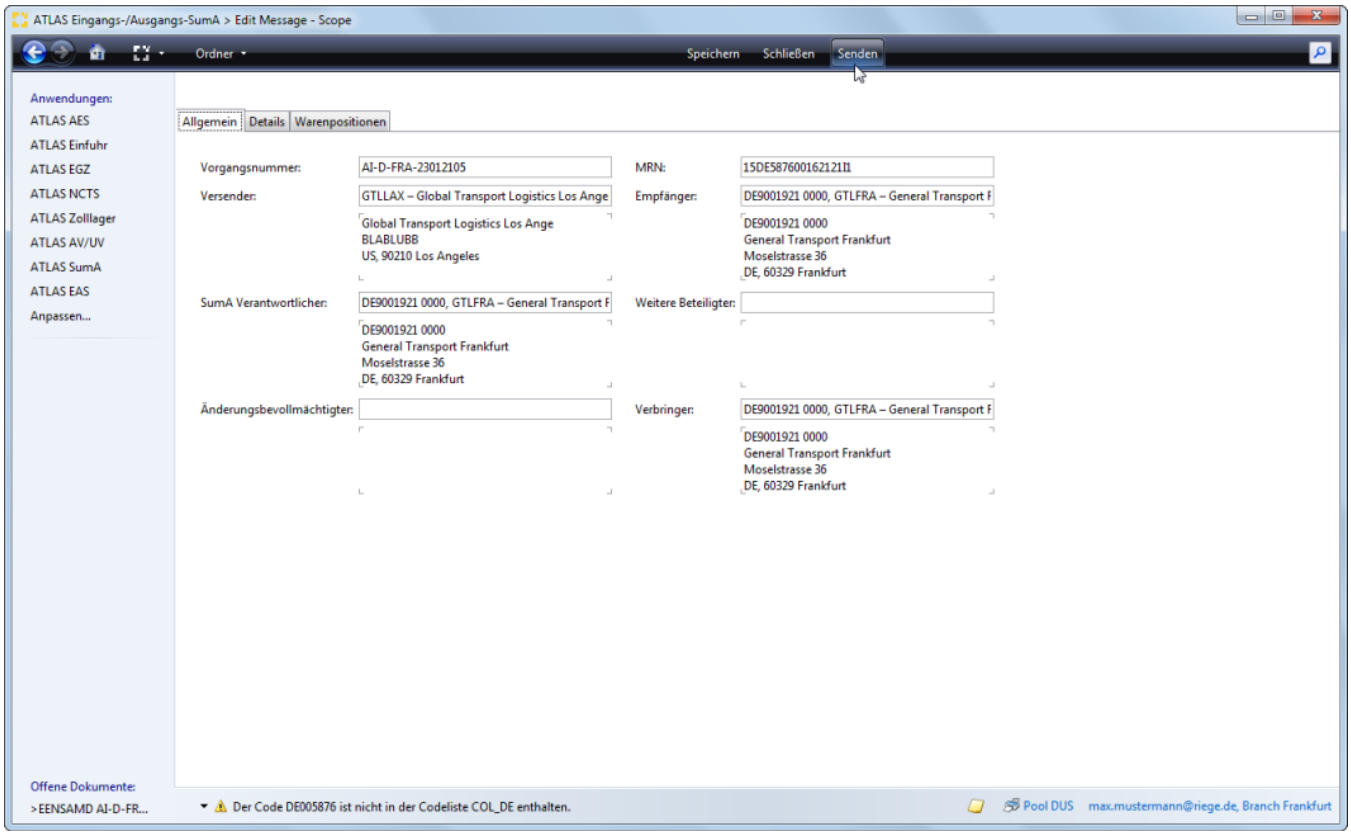

Änderungsanzeige fehlerfrei, erhält der Sender und auch der Verbringer, sofern er Teilnehmer ist, vom Sender abweicht und die Nachrichtengruppe „ENC“ in den Beteiligtenstammdaten hinterlegt hat, eine Mitteilung über die Annahme der Änderungsanzeige (E_ENS_AAC). Nach abgeschlossener Risikoanalyse wird die Statusnachricht E_ENS_STA gesendet, wenn weder auf Vorgangs- noch auf Positionsebene ein Risikocode „A“ festgestellt wird.

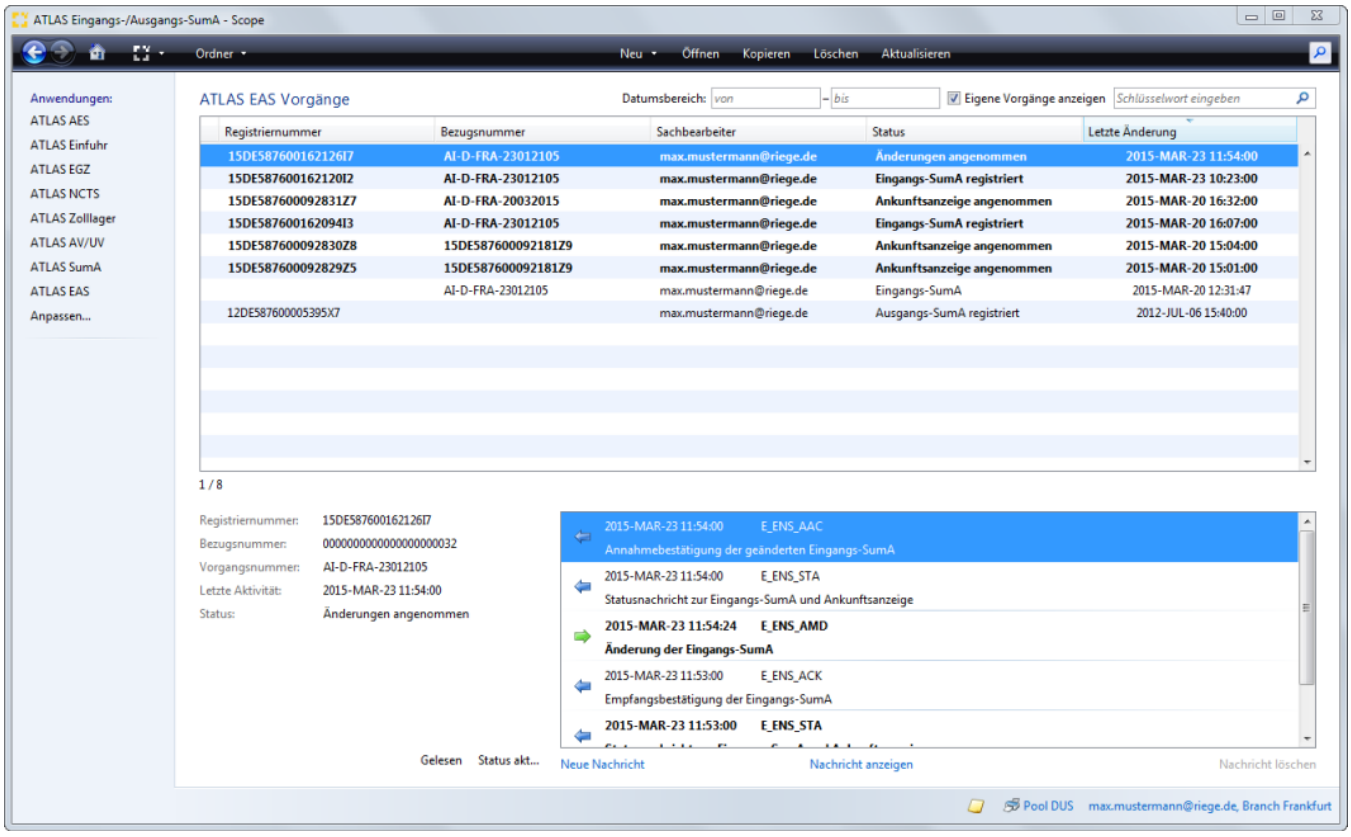

Copyright © 2014 Riege Software International GmbH. Alle Rechte vorbehalten.

(b) Umleitungsanzeige - E-SumA (E_DIV_REQ)

- Einleitung
- Beschreibung

Einleitung

Wenn sich die erste Eingangszollstelle z.b. aufgrund einer Umleitung des aktiven Beförderungsmittels ändert und sich diese in einem anderen Mitgliedstaat befindet, so ist die Eingangs-SumA (ESumA) umzuleiten. Ein Umleitungsantrag ist nicht erforderlich, wenn die tatsächliche Eingangszollstelle in dem Mitgliedstaat liegt, in dem sich eine der angemeldeten nachfolgenden Eingangszollstellen befindet, weil diese über das Ergebnis der Risikoanalyse informiert werden.Die Umleitungsanzeige (E_DIV_REQ) wird an die erste angemeldete Eingangszollstelle übermittelt. An den Sender dieser Umleitungsanzeige werden keinerlei Voraussetzungen geknüpft, sie kann von jedem übermittelt werden. Die Umleitung erfolgt anhand des entsprechenden Beförderungsmittels oder anhand der Movement Reference Number (MRN). Dabei sind immer alle MRN anzugeben, die sich auf das umzuleitende Beförderungsmittel beziehen.

Beschreibung

Über den Link **Neue Nachricht** bei einer bereits registrierten ESumA können die Nachrichten Änderung ESumA (E_ENS_AMD) oder Umleitungsanzeige zur ESumA (E_DIV_REQ) ausgewählt werden. Um eine Umleitungsanzeige (E_DIV_REQ) zu erfassen, wählt man die Option Umleitungsanzeige .

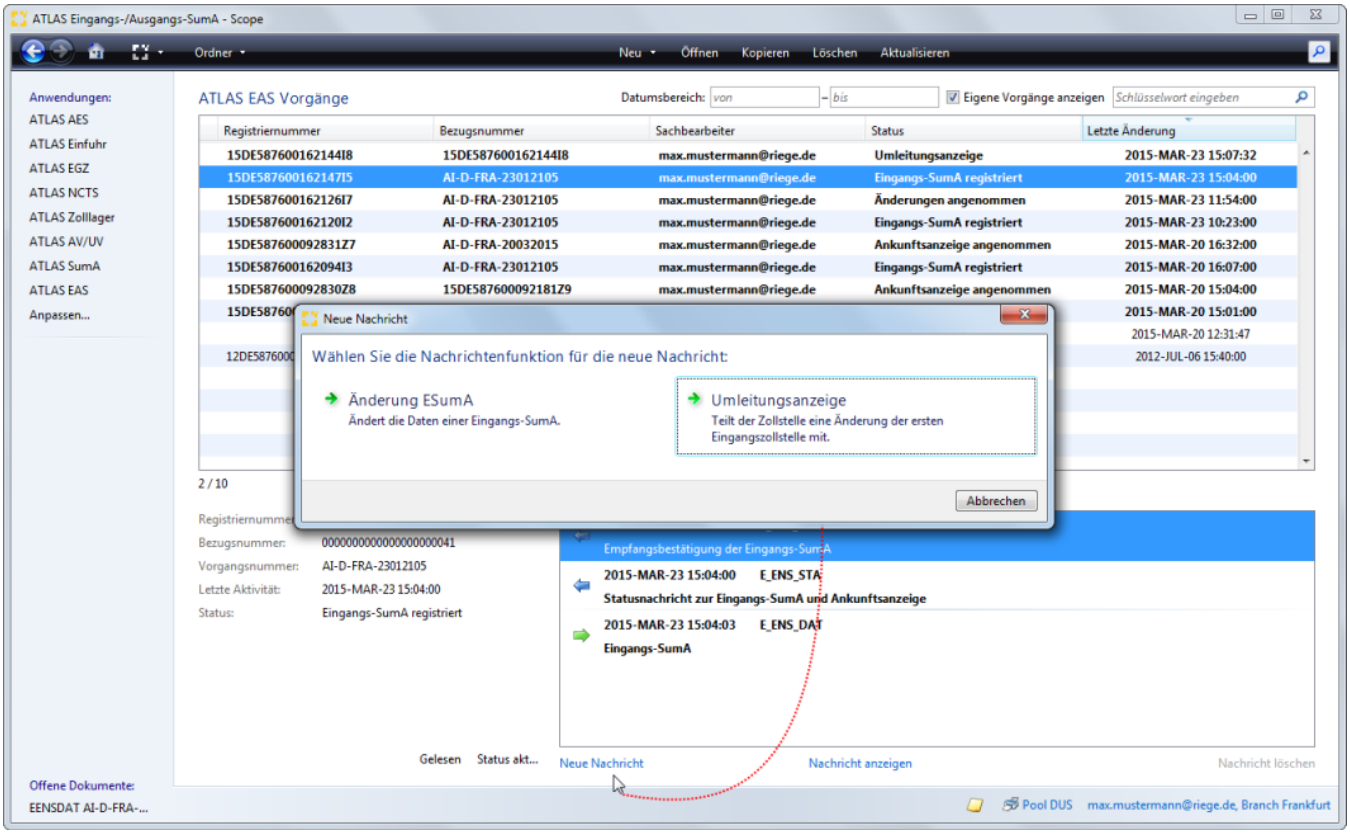

Mit der Schaltfläche Senden kann die Nachricht an den Zoll übermittelt werden. Enthält die Umleitungsanzeige inhaltliche oder strukturelle Fehler, wird dem Sender der Umleitungsanzeige eine Mitteilung über deren Ablehnung gesendet (E_FEHLER). Ist die Umleitungsanzeige fehlerfrei, erhält er stattdessen die Mitteilung E_DIV_ACK über die Einarbeitung der Umleitungsanzeige.

Copyright © 2014 Riege Software International GmbH. Alle Rechte vorbehalten.

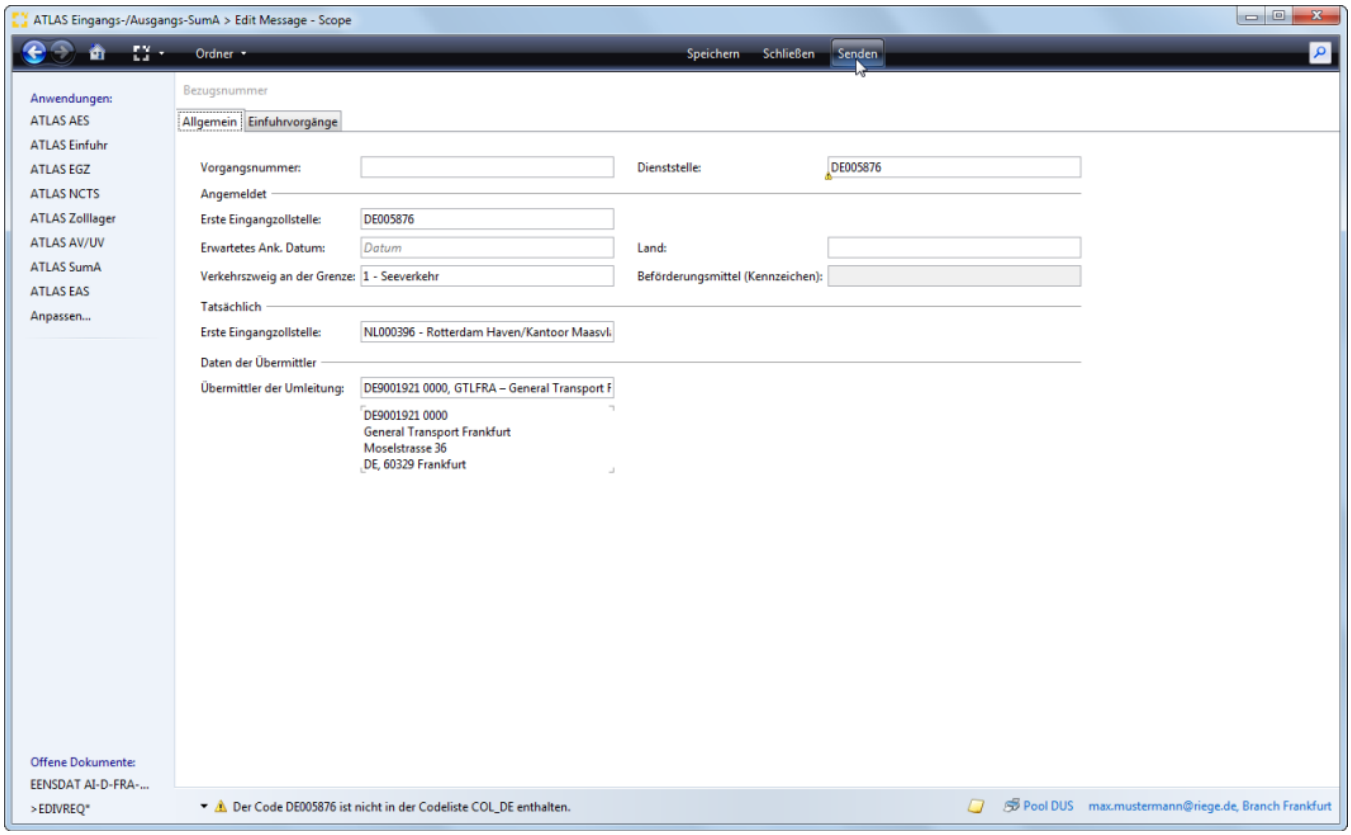

Copyright © 2014 Riege Software International GmbH. Alle Rechte vorbehalten.

(b) Ankunftsanzeige - E_ARN_ENT

- Einleitung
- Beschreibung

Einleitung

Die Ankunftsanzeige (E_ARN_ENT) wird durch den Verbringer oder einen von diesem beauftragten Dritten an die tatsächlich erste Eingangszollstelle übermittelt. Die Ankunftsanzeige muss nur für im Luft-, See- oder Binnenschiffsverkehr beförderte Waren zwingend abgegeben werden; bei allen anderen Verkehrszweigen ist die Abgabe der Ankunftsanzeige freigestellt.

Beschreibung

1. Senden Daten der Ankunftsanzeige
2. Registriernummer MRN

1. Senden Daten der Ankunftsanzeige

Nachdem die Daten der Ankunftsanzeige erfasst wurden, kann die E_ARN_ENT mit der **Programmaktion Senden** an den Zoll übermittelt werden. Die detaillierte Beschreibung der einzelnen Eingabefelder ist im Kapitel Ankunftsanzeige - EAS (E_ARN_ENT) beschrieben.

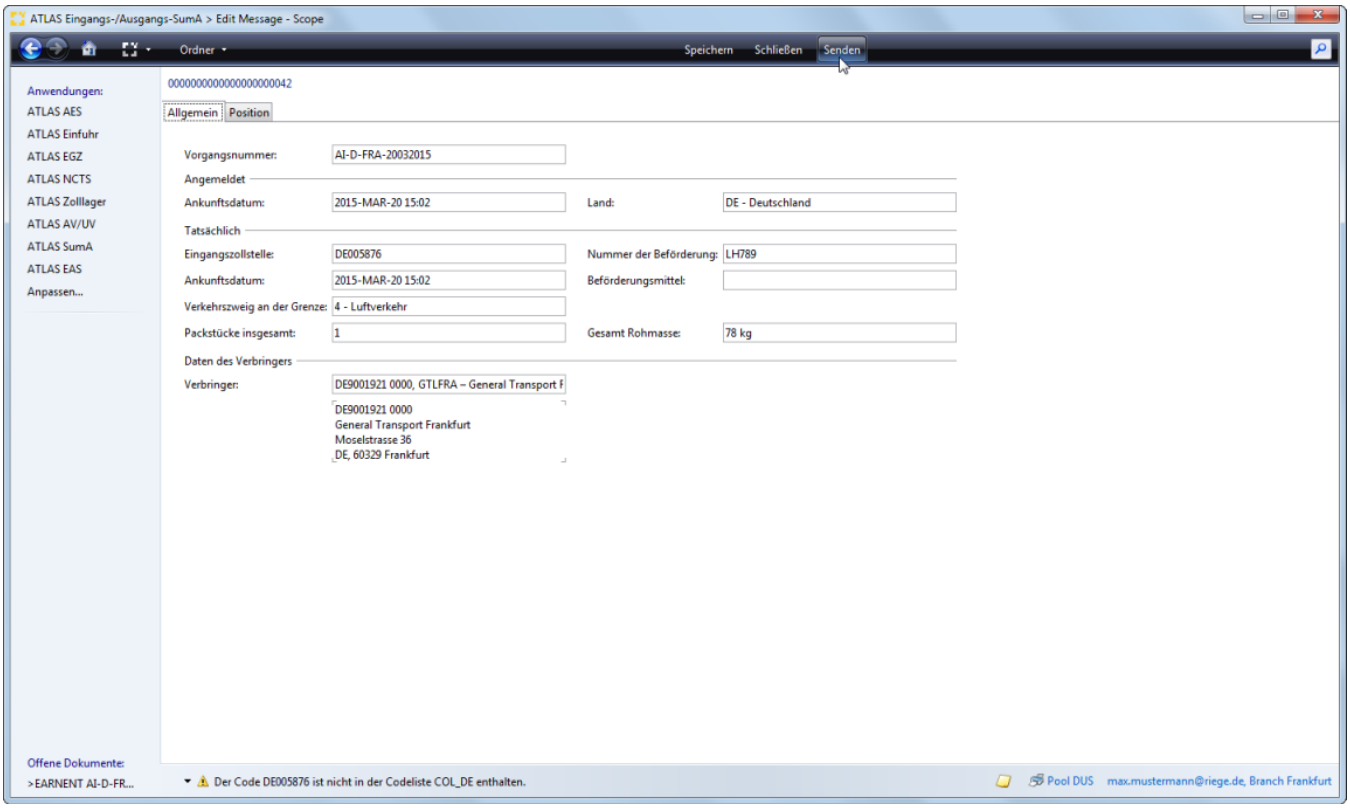

2. Registriernummer MRN

Im Falle struktureller oder inhaltlicher Fehler erhält der Sender eine Mitteilung über die Ablehnung der Ankunftsanzeige (E_FEHLER). Ansonsten wird ihm nach abgeschlossener Prüfung mit der **Nachricht E_ARN_VAL** die Einarbeitung der Ankunftsanzeige und **die für die Ankunftsanzeige generierte Movement Reference Number mitgeteilt.** Die Ankunftsanzeige kann auch mit der Nachricht E_ARI_REJ teilweise oder vollständig abgelehnt werden, wenn sich Fehler beim Abgleich der Ankunftsanzeige mit der/den referenzierten Eingangs-SumAen ergeben. Dabei wird die Nachricht E_ARI_REJ für jede fehlerhafte Eingangs-SumA einzeln gesendet. Werden bei der Prüfung der gesamten Ankunftsanzeige keine Fehler festgestellt, wird die **Nachricht E_ENS_STA** an den Sender der Ankunftsanzeige übermittelt.

Copyright © 2014 Riege Software International GmbH. Alle Rechte vorbehalten.

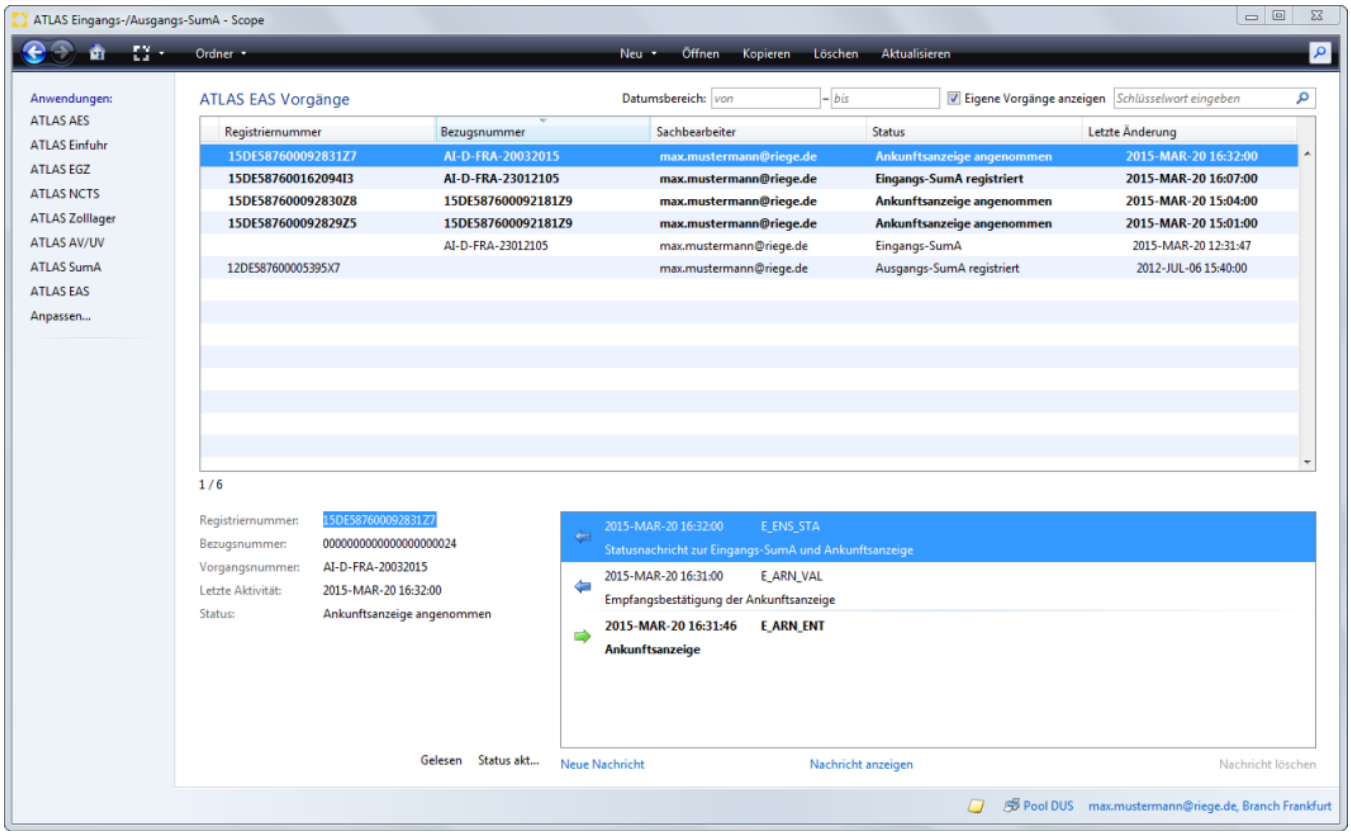

Copyright © 2014 Riege Software International GmbH. Alle Rechte vorbehalten.

(c) Ausgangs-SumA (E_EXS_DAT)

- Einleitung
- Beschreibung

Einleitung

Der SumA-Verantwortliche oder ein von ihm beauftragter Dritter sendet die Ausgangs-SumA mit der Nachricht E_EXS_DAT an das deutsche EAS-System. Unter anderem ist anzugeben, welche Waren bei welcher Ausgangszollstelle ausgeführt werden sollen. Die Ausgangs- SumA wird in das System eingearbeitet und der Sender erhält die für die Ausgangs-SumA generierte Movement Reference Number mit der Nachricht E_EXS_ACK.

Beschreibung

1. Erfassung der Daten der Ausgangs-SumA
1.1 Kopfdaten Allgemein
1.2 Kopfdaten Details
1.3 Warenpositionen Allgemein
1.4 Warenpositionen Details
1.5 Warenpositionen Adressen
2. Senden AusgangsSumA - Empfangsbestätigung mit MRN

Über die Menüabfolge ATLAS EAS gelangt man in das Modul für die Erfassung der Daten zur Ausgangs SumA.

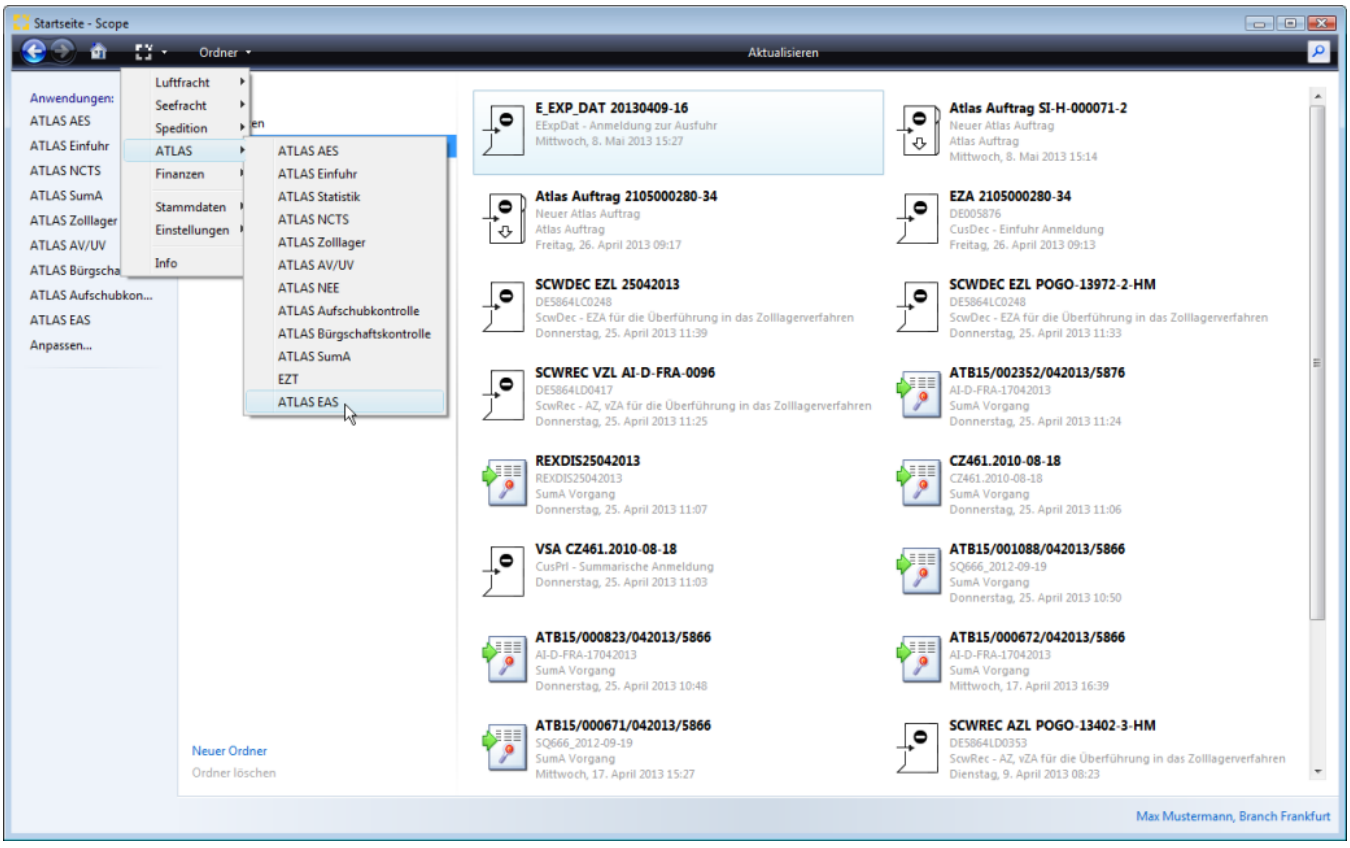

Über die Programmaktion NEU, die Option Ausgangs SumA auswählen.

Copyright © 2014 Riege Software International GmbH. Alle Rechte vorbehalten.

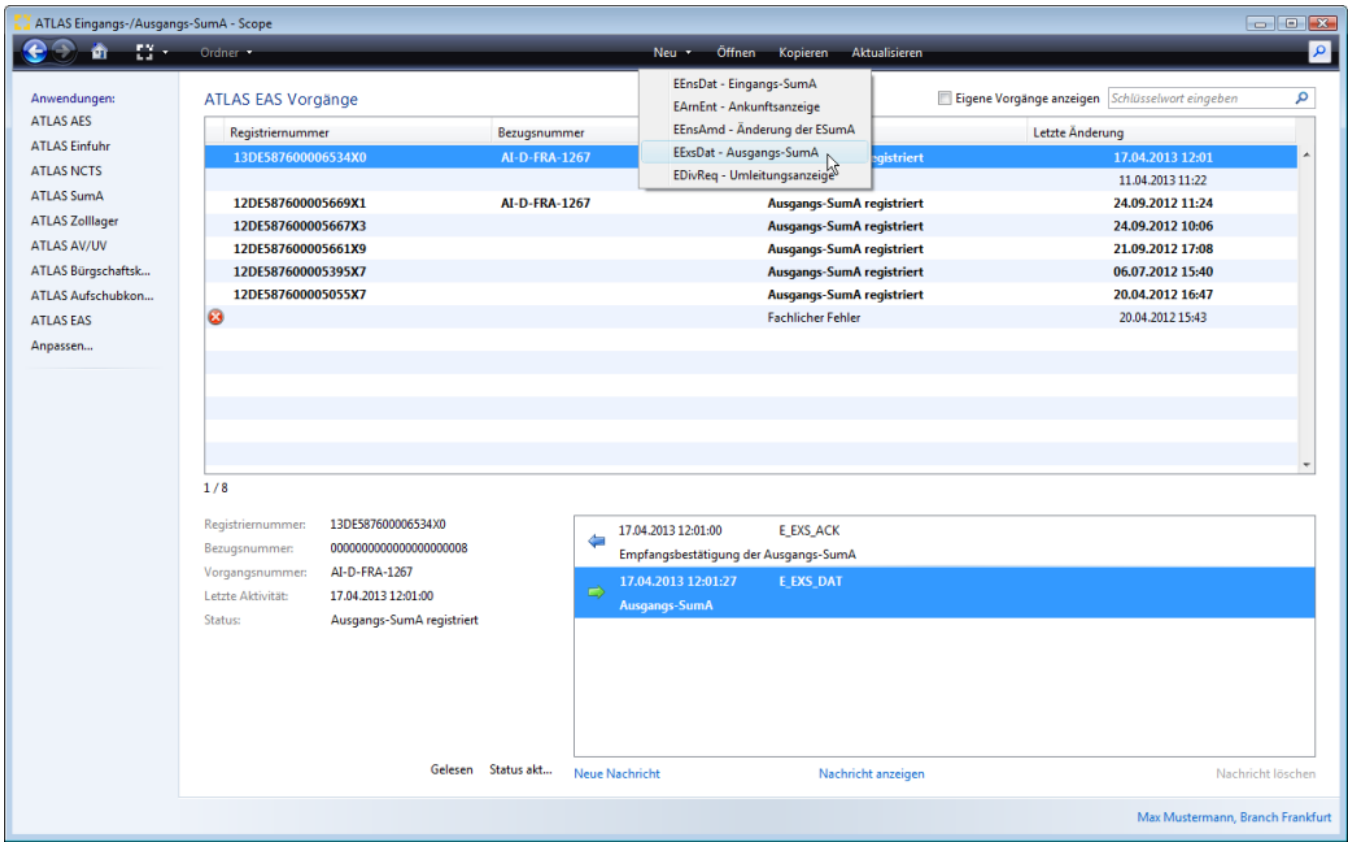

1. Erfassung der Daten der Ausgangs-SumA

1.1 Kopfdaten Allgemein

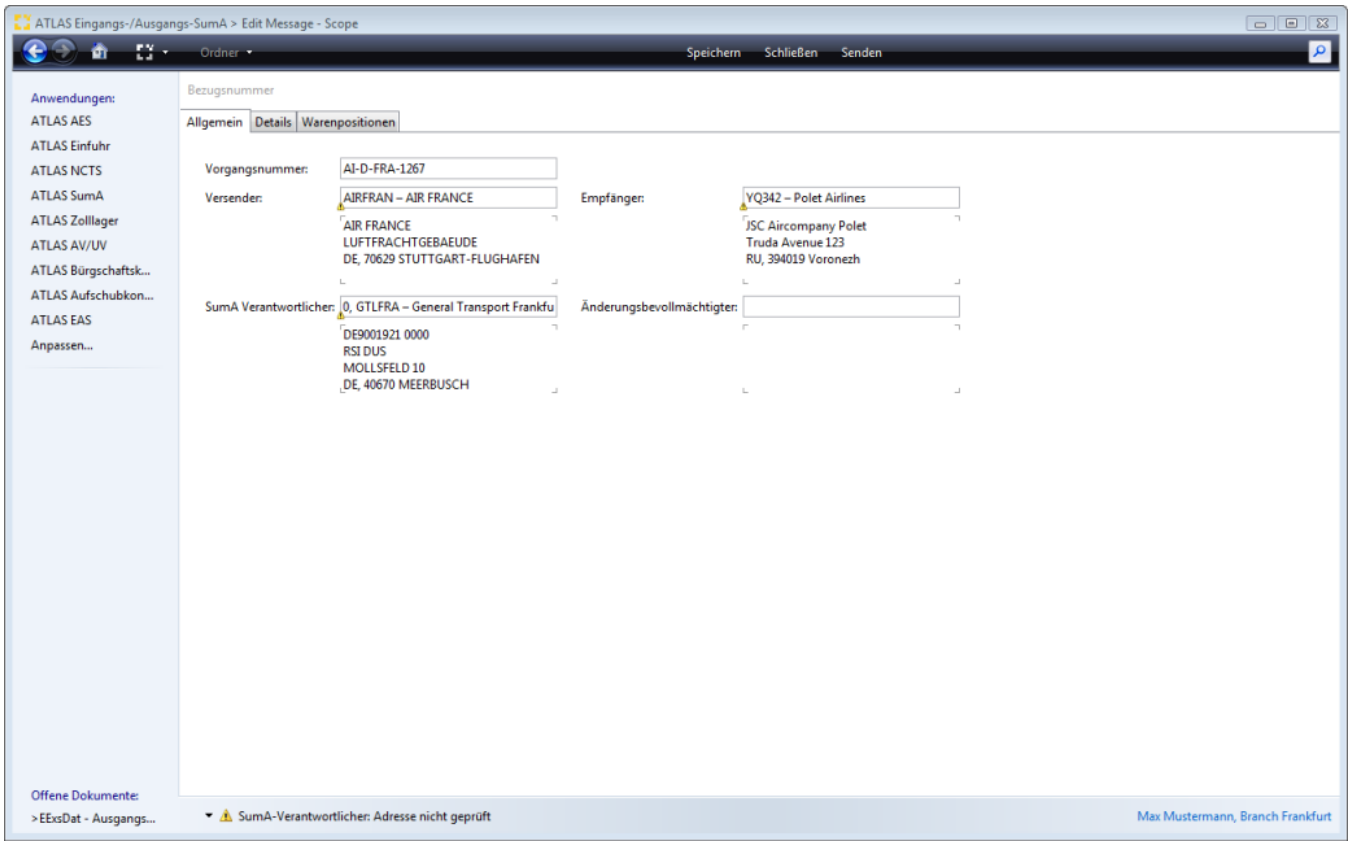

Copyright © 2014 Riege Software International GmbH. Alle Rechte vorbehalten.

Vorgangsnummer

interne Ordnungsnummer

Versender

Angaben zu dem in der Ausgangs-SumA ggf. auf Kopfebene aufgeführten Versender

Empfänger

Angaben zu dem in der Ausgangs-SumA ggf. auf Kopfebene aufgeführten Empfänger

SumA Verantwortlicher

SumA-Verantwortlicher ist die Person, die die Ausgangs-SumA abgibt bzw. einen Übermittlungsdienstleister mit der Abgabe der Ausgangs-SumA beauftragt hat.

Änderungsbevollmächtigter

Durch die Verwendung dieser Datengruppe kann der SumA-Verantwortliche einen Bevollmächtigten benennen, der zur Änderung an den Angaben der Ausgangs-SumA autorisiert ist.

1.2 Kopfdaten Details

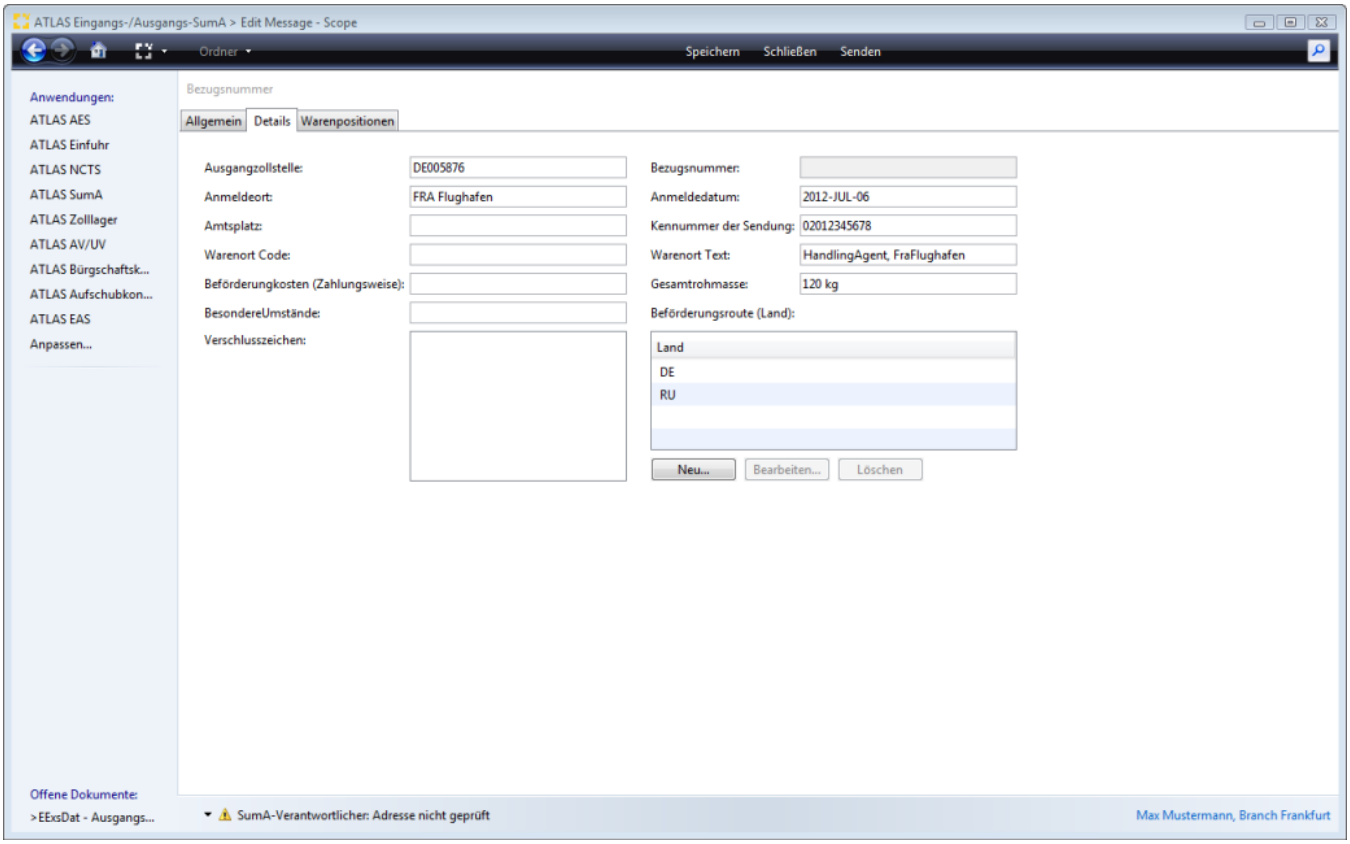

Ausgangszollstelle

Dienststellennummer der Ausgangszollstelle

Anmeldeort

Ort, von dem der Teilnehmer die Ausgangs-SumA übermittelt

Anmeldedatum

Datum der Abgabe der Ausgangs-SumA durch den Teilnehmer

Kennummer der Sendung

Copyright © 2014 Riege Software International GmbH. Alle Rechte vorbehalten.

Eindeutige Identifikation der Sendung wie beispielsweise die UCR oder eine Frachtpapiernummer

Warenort

Textuelle Beschreibung des Warenorts

Gesamtrohmasse

In der Ausgangs-SumA aufgeführte Gesamt-Rohmasse aller Positionen in Kilogramm.

Beförderungsroute

Kennungen der Länder, die die Waren zwischen dem ursprünglichen Abgangsland und dem Land, für das sie letztendlich bestimmt sind, durchqueren (in chronologischer Reihenfolge)

1.3 Warenpositionen Allgemein

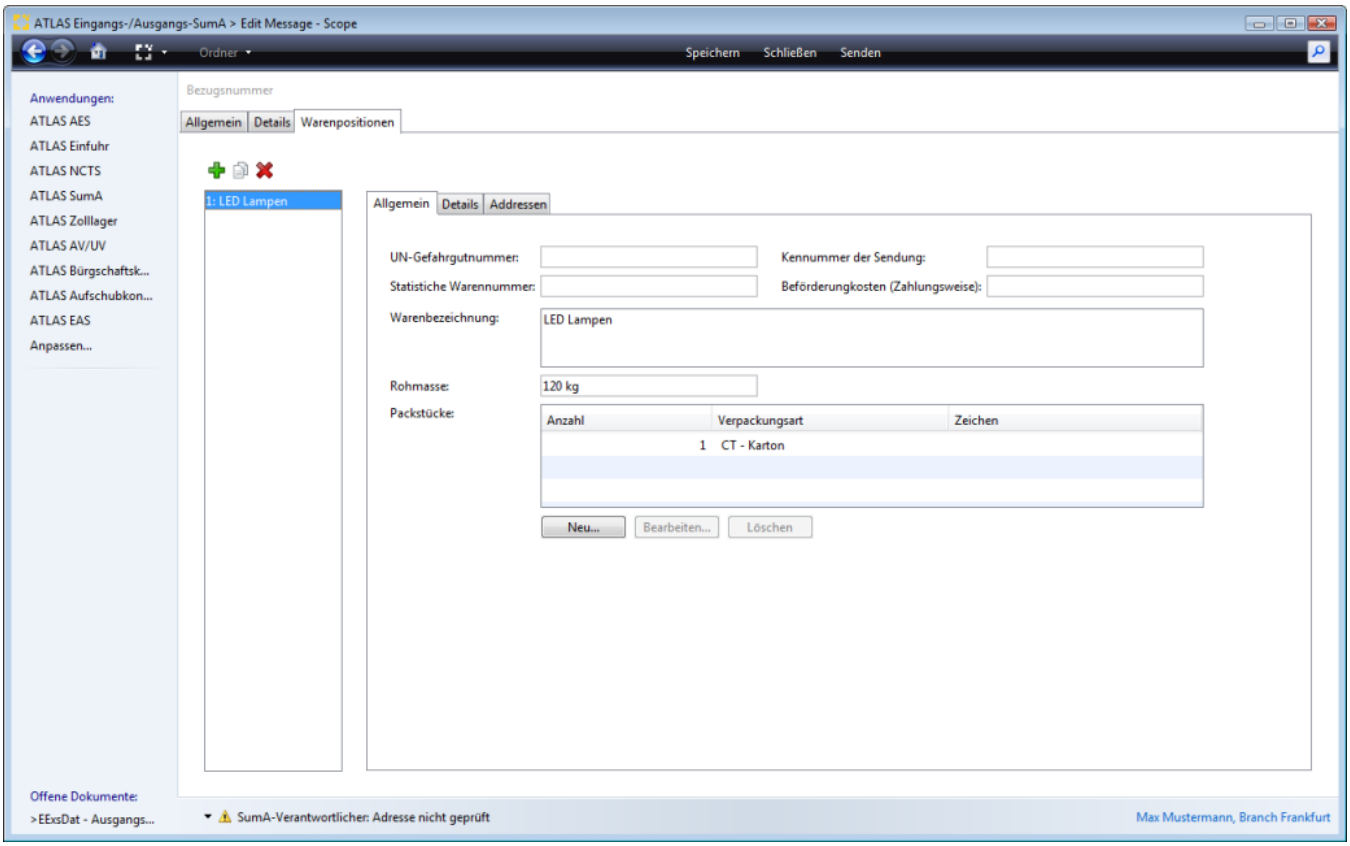

Warenbezeichnung

Textuelle Beschreibung der Ware

Packstücke

Beschreibung und Identifikation von Packstücken. Angaben zu Packstücken, die einer Position zugeordnet sind

1.4 Warenpositionen Details

Hier können Angaben zu den Unterlagen/Bescheinigungen, die dieser Position zuzuordnen sind gemacht werden und Angaben zu Containernummern.

Copyright © 2014 Riege Software International GmbH. Alle Rechte vorbehalten.

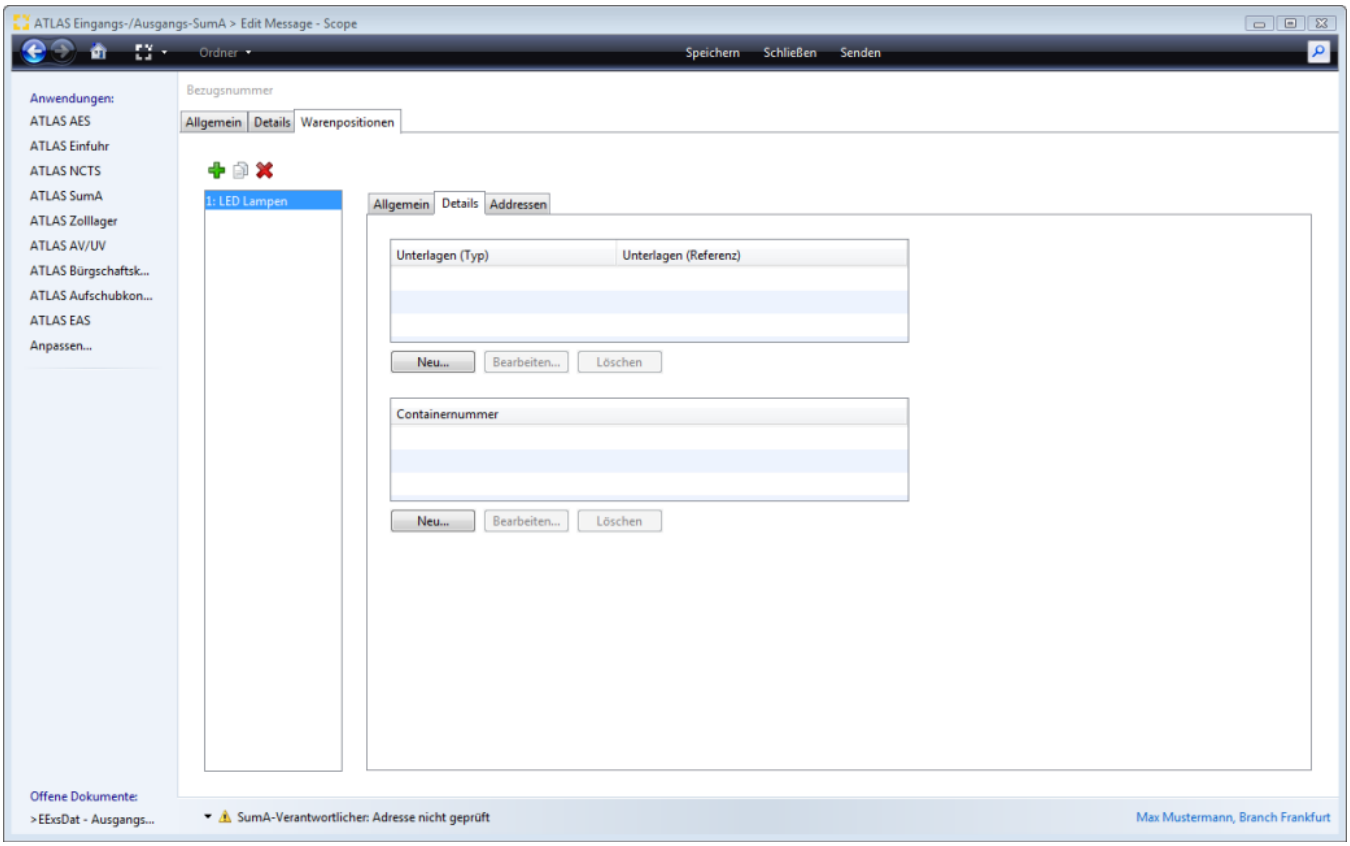

1.5 Warenpositionen Adressen

Angaben zu dem in der Ausgangs-SumA ggf. auf Positionsebene aufgeführten Versender und Empfänger; sind hier nur zulässig, wenn auf Kopfenbene nicht angegeben.

Copyright © 2014 Riege Software International GmbH. Alle Rechte vorbehalten.

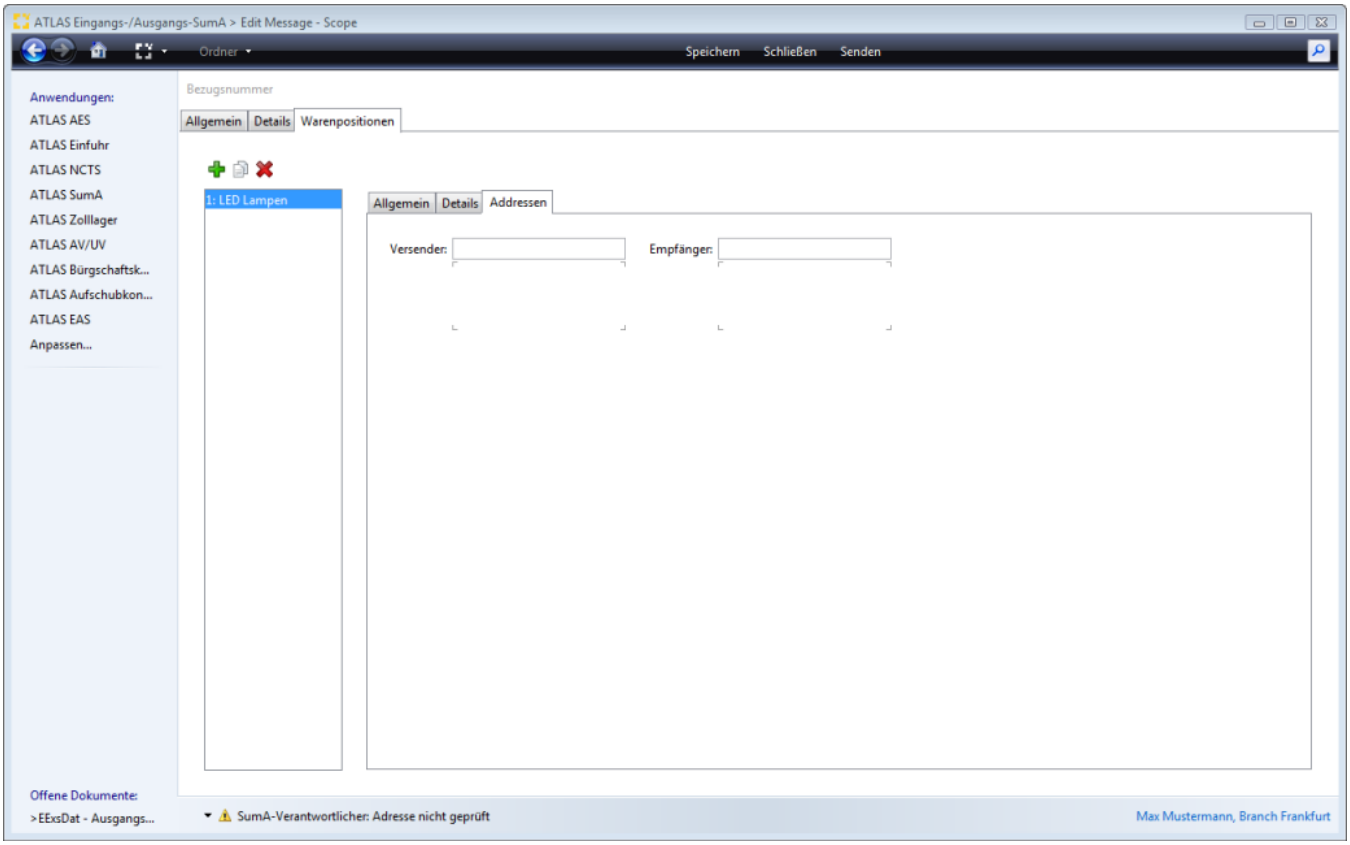

2. Senden AusgangsSumA - Empfangsbestätigung mit MRN

Mit der Programmaktion Senden können die Daten der ASumA an das deutsche EAS-System gesendet werden. Die Daten werden überprüft. Werden Fehler festgestellt, wird dies dem Sender mit der Nachricht E_Fehler, in der die aufgetretenen Fehler benannt werden, mitgeteilt, ansonsten wird die Ausgangs- SumA in das System eingearbeitet und der Sender erhält die für die Ausgangs-SumA generierte Movement Reference Number mit der Nachricht E_EXS_ACK. Eine Änderung der Ausgangs-SumA ist nicht möglich. Sollte eine Änderung erforderlich sein, muss der SumA-Verantwortliche eine neue Ausgangs-SumA mit den korrekten Daten senden bzw. eine Übersendung veranlassen.

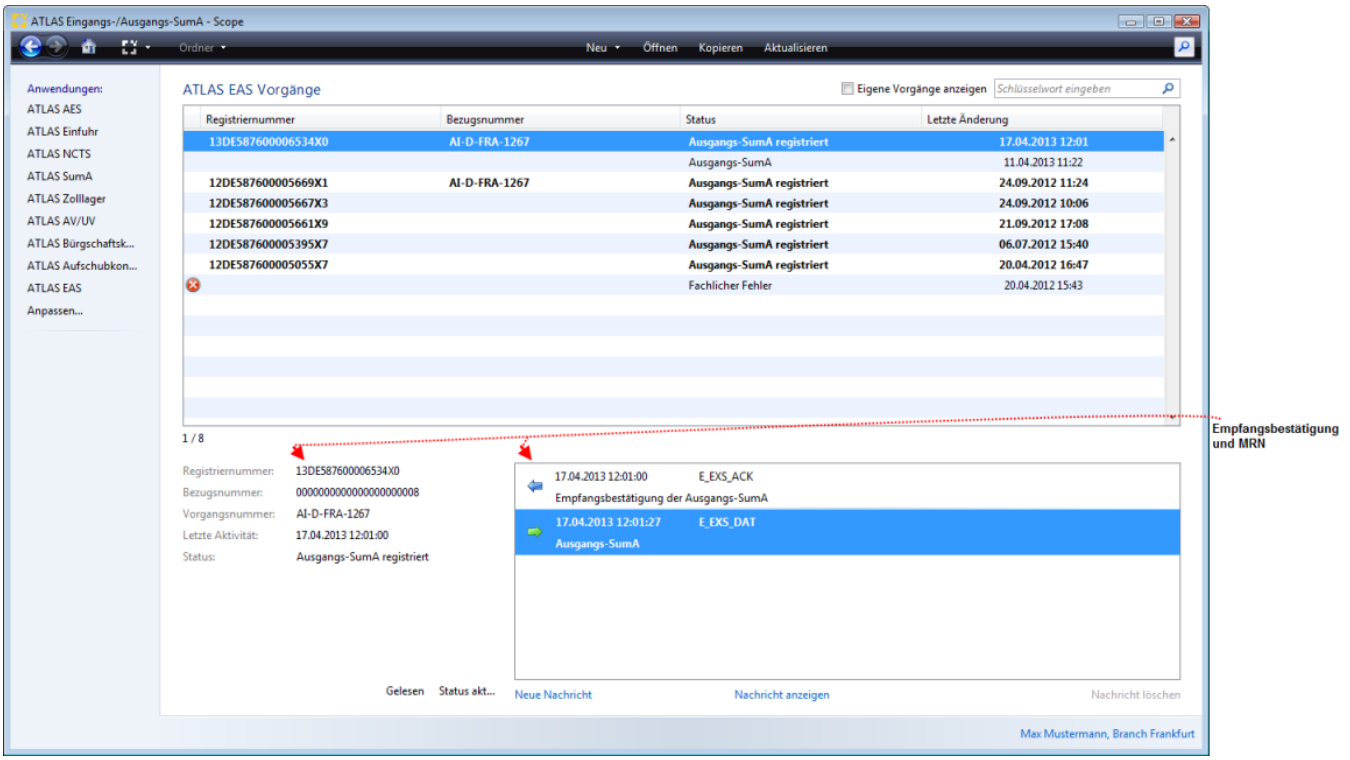

Copyright © 2014 Riege Software International GmbH. Alle Rechte vorbehalten.

Die Emfangsbestätigung E_EXS_ACK, kann ausgedruckt und dem Zollamt als Nachweis vorgelegt werden.

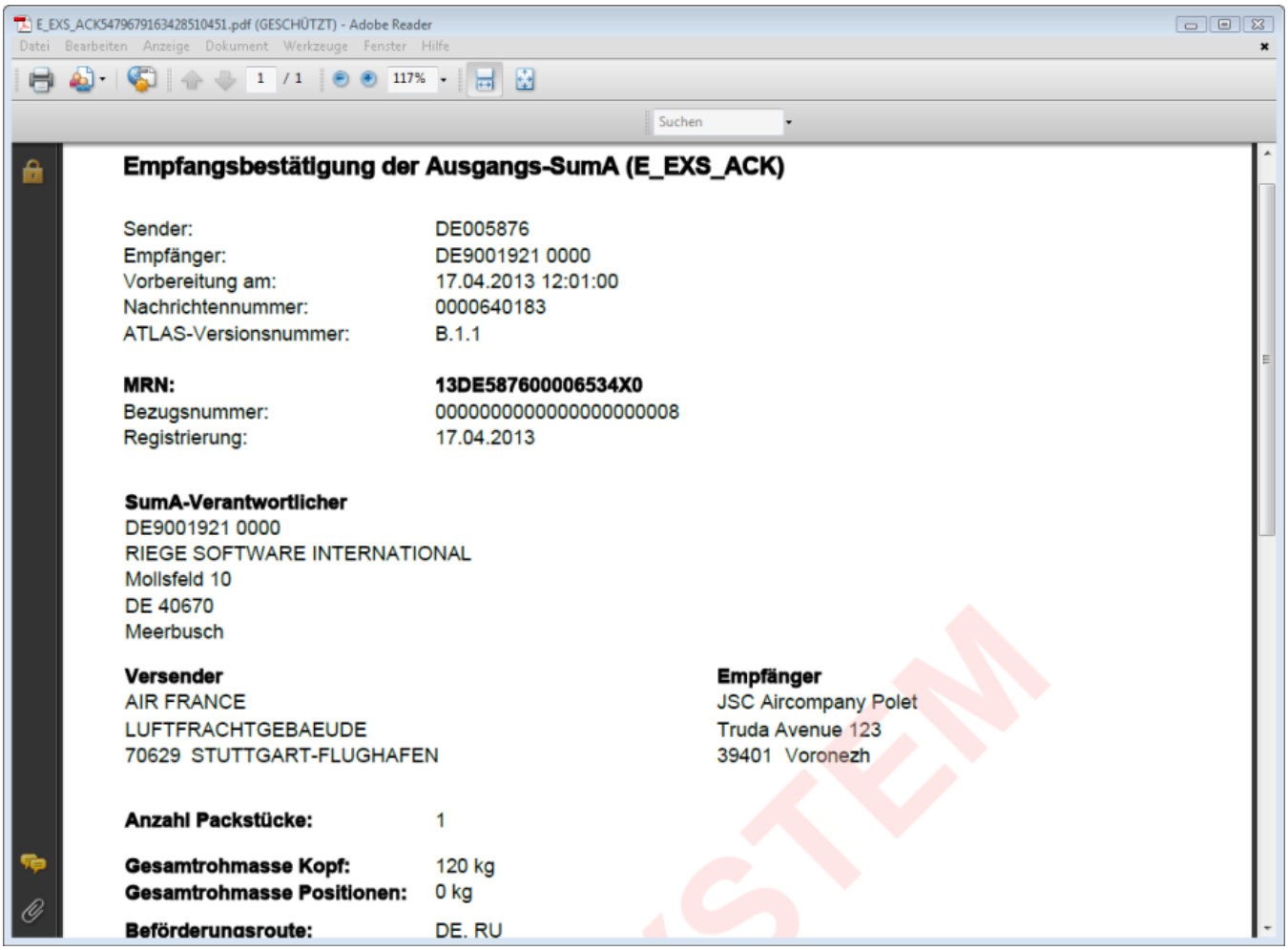

Copyright © 2014 Riege Software International GmbH. Alle Rechte vorbehalten.

(o) ATLAS Logbuch

- Einleitung
- Beschreibung

Einleitung

Über den Menüpunkt ATLAS - ATLAS Logbuch kann das ATLAS Logbuch geöffnet werden.

Beschreibung

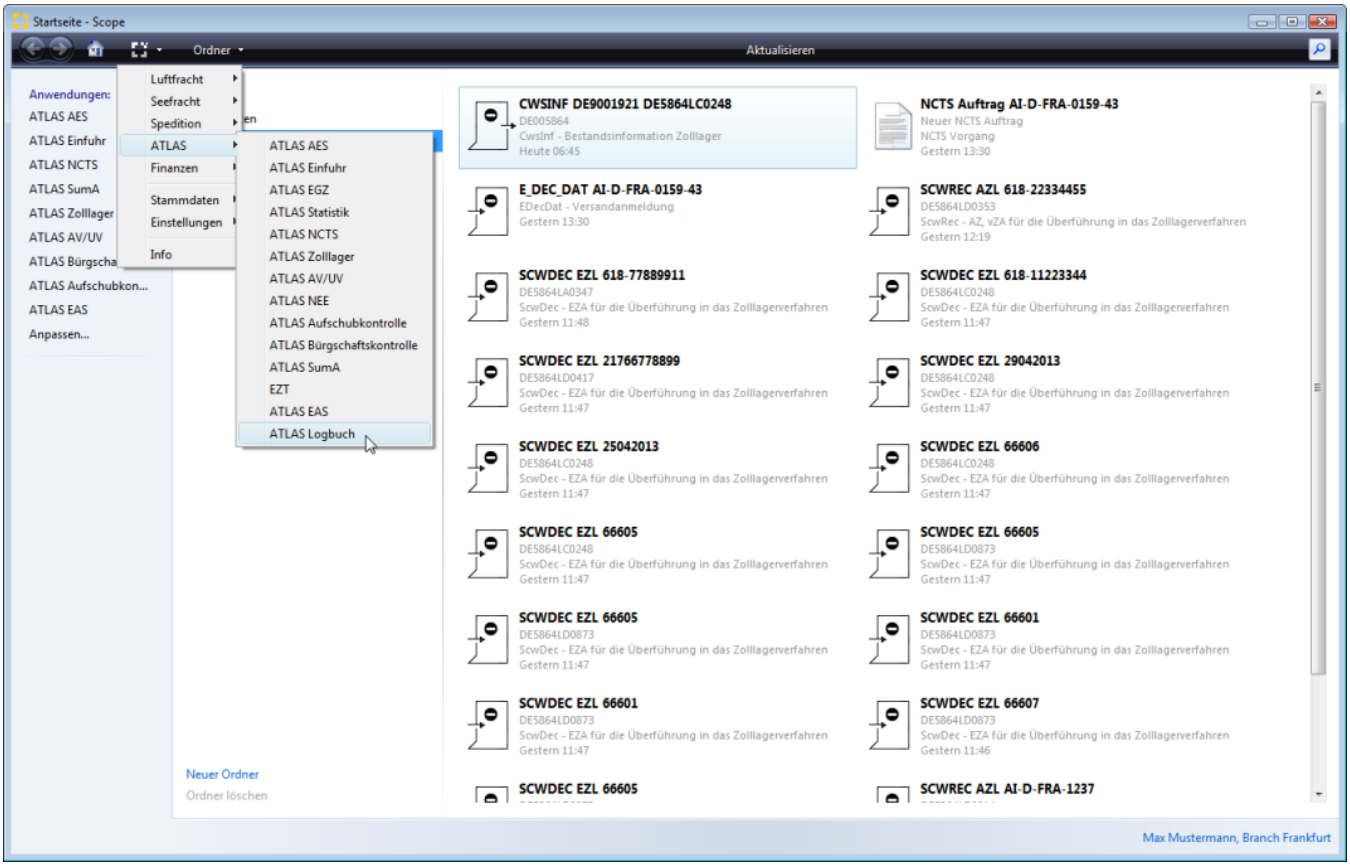

Im ATLAS Logbuch können niederlassungsübergreifend Informationen zu protokollierten Edifact Nachrichten gefiltert, gesucht und das Ergebnis als Excel Datei exportiert werden.

Copyright © 2014 Riege Software International GmbH. Alle Rechte vorbehalten.

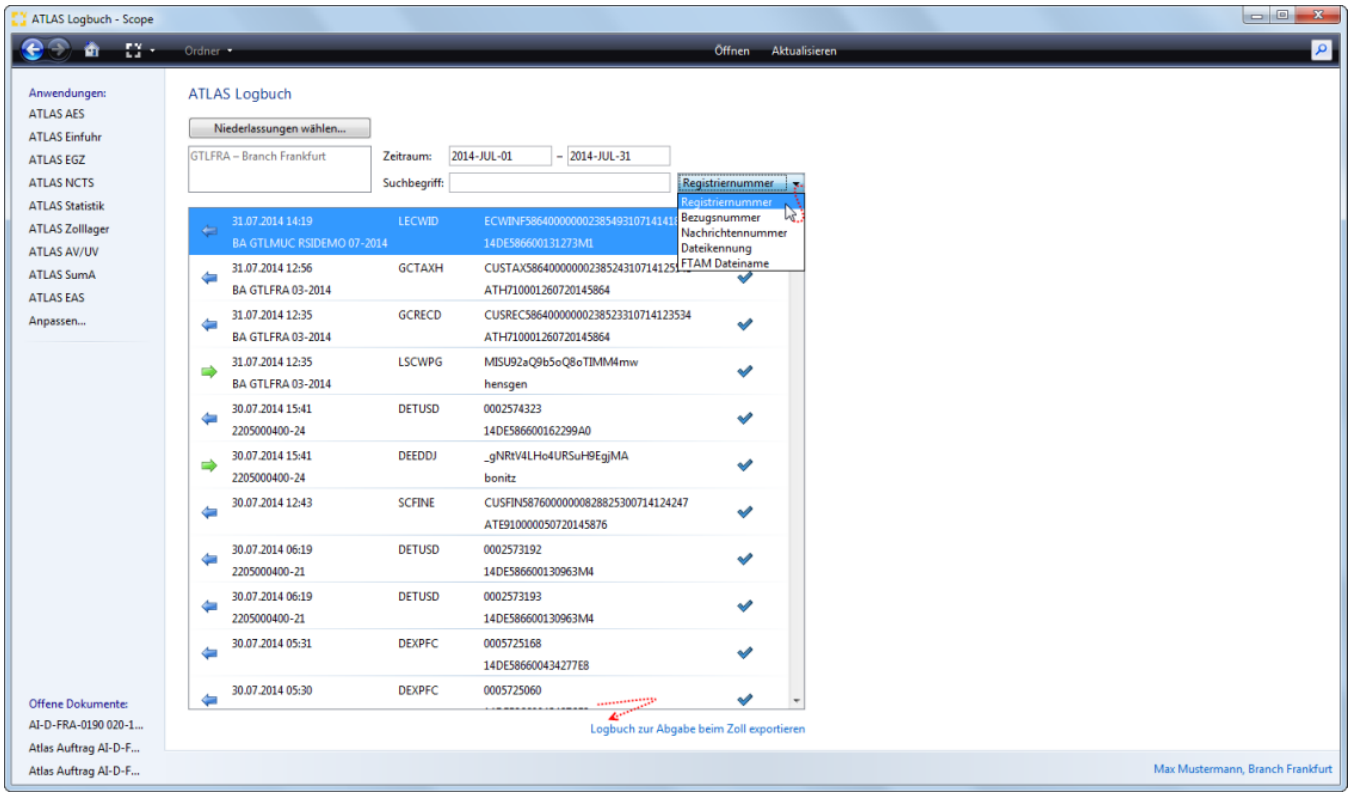

Copyright © 2014 Riege Software International GmbH. Alle Rechte vorbehalten.

Intrastat

Einleitung

Scope bieten die Möglichkeit die Erstellung von Intrastatdateien zu erzeugen. Die Daten können automatisch aus den Abfertigungen einlaufen oder manuell erfasst werden. Den Leitfaden zur Intrahandelsstatistik finden Sie hier: Leitfaden INTRASTAT

Die Intrahandelsstatistik ist eine in allen EU-Staaten vorgeschriebene Meldepflicht zur Erhebung von Statistiken über die innergemeinschaftlichen Warenbewegungen mit "Gemeinschaftswaren". Mit den Intrastat-Meldungen wird der tatsächliche Warenverkehr von Gemeinschaftsware zwischen Mitgliedstaaten der Europäischen Gemeinschaft (Versendungen und Eingänge) durch das Statistische Bundesamt statistisch erfasst. Zur Abgabe der Intrastat sind auch Speditionen die als "Fiskalvertreter" auftreten verpflichtet.

Beschreibung

Scope INTRASTAT bietet zwei Anwendungen an.

- IntraStat Bestand
- Intrastat Meldedatei

Copyright © 2014 Riege Software International GmbH. Alle Rechte vorbehalten.

IntraStat Bestand

Einleitung

Im Intrastat Bestand werden alle Datensätze gesammelt angezeigt. Es werden sowohl automatisch erzeugte Datensätze, die aus der Zollanmeldung kommen, als auch manuell erfasste Datensätze in der Übersicht angezeigt. Automatisch werden alle Anmeldungen übernommen, die im Verfahren 42 oder 63 abgefertigt wurden und wo die Rolle Intrastatpartner gepflegt wurde.

Wenn ein Fiskalvertreter die Intrastatmeldung erstellt, so ist dieser z.B: der Meldepflichtige und für diesen muss die Rolle Intrastatpartner vergeben werden. Wenn die Intrastat für Dritte als Dienstleistung erfolgt, so muss für jeden Geschäftspartner die Rolle vergeben werden.

Beschreibung

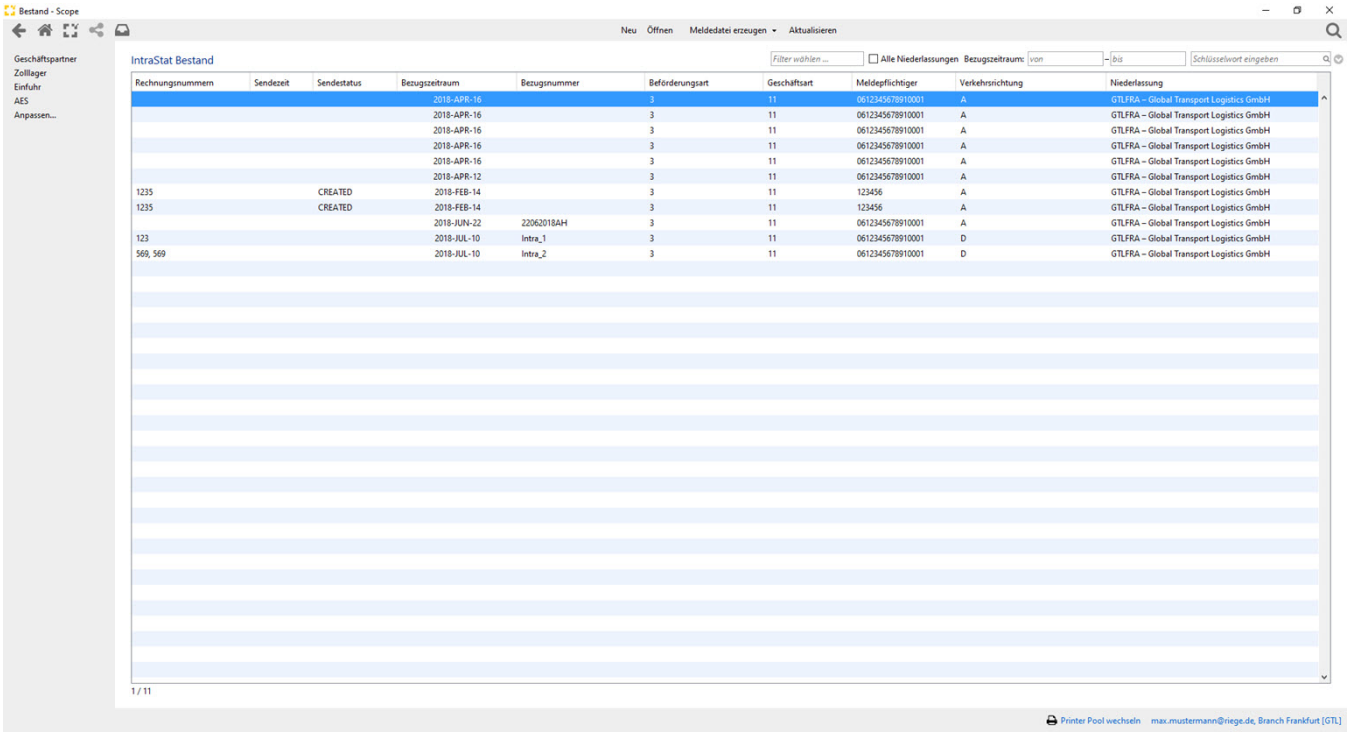

Neu

Öffnet eine leere Eingabemaske, um eine neue Rechnung zu erfassen.

Öffnen

Öffnet den markierten Vorgang.

Meldedatei erzeugen

Es gibt zwei Möglichkeiten die Meldedatei für das STABA zu erstellen

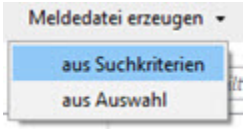

aus Suchkriterien

Es öffnet sich eine Eingabemaske in der die Suchparameter erfasst werden können. Scope sucht nach allen Bestandspositionen für die diese Kriterien zutreffen.

Copyright © 2014 Riege Software International GmbH. Alle Rechte vorbehalten.

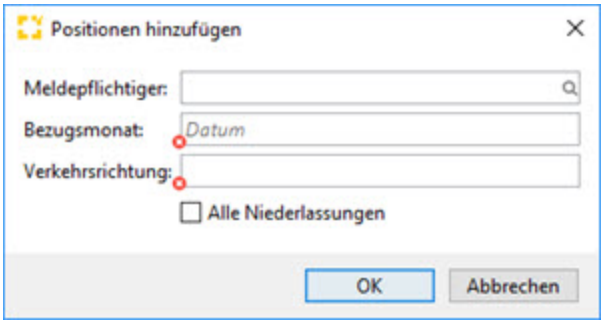

aus Auswahl

Es können verschiedene Vorgänge markiert werden. Alle hinterlegten Vorgänge werden in die Meldedatei gezogen.

Aktualisieren

Aktualisiert die aktuelle Ansicht.

Filter

Hier können Benutzer spezifische Filter definiert werden. Derzeit ist es nur möglich Filter für meldepflichtige Geschäftsparter anzulegen. Weiter Informationen finden Sie hier .

Alle Niederlassungen

Hat der Benutzer die Berechtigung für mehr als eine Niederlassung, werden ihm alle Intrastatvorgänge aus allen ihm zugewiesenen Niederlassungen angezeigt.

Bezugszeitraum

Über den Bezugszeitraum kann eine Eingrenzung der Anzeige über einen Zeitraum von/bis definiert werden.

Erweiterte Filterfunktion

Siehe Filter

Übersichtsbereich

In der Übersicht werden die einzelnen Rechnungszeilen mit den Informationen "Rechnungsnummer / Sendezeit / Sendestatus / Bezugszeitraum / Bezugsnummer / Beförderungsart / Geschäftsart / Meldepflichtiger / Verkehrsrichtung / Niederlassung" angezeigt.

Copyright © 2014 Riege Software International GmbH. Alle Rechte vorbehalten.

Vorgang - IntraStat Bestand

Einleitung

Für jede Rechnung/Bezugsposition wird ein eigener Vorgang angelegt. Wenn ein Vorgen mit mehr als einer Position aus der Zollanmeldung an INTRASTAT übermittelt wird, so wird für diese ein Vorgang angelegt. Bei der manuellen Erfassung kann der Benutzer selber definieren, ob er je Rechnung eine Zeile erfassen will oder je Vorgang.

Beschreibung

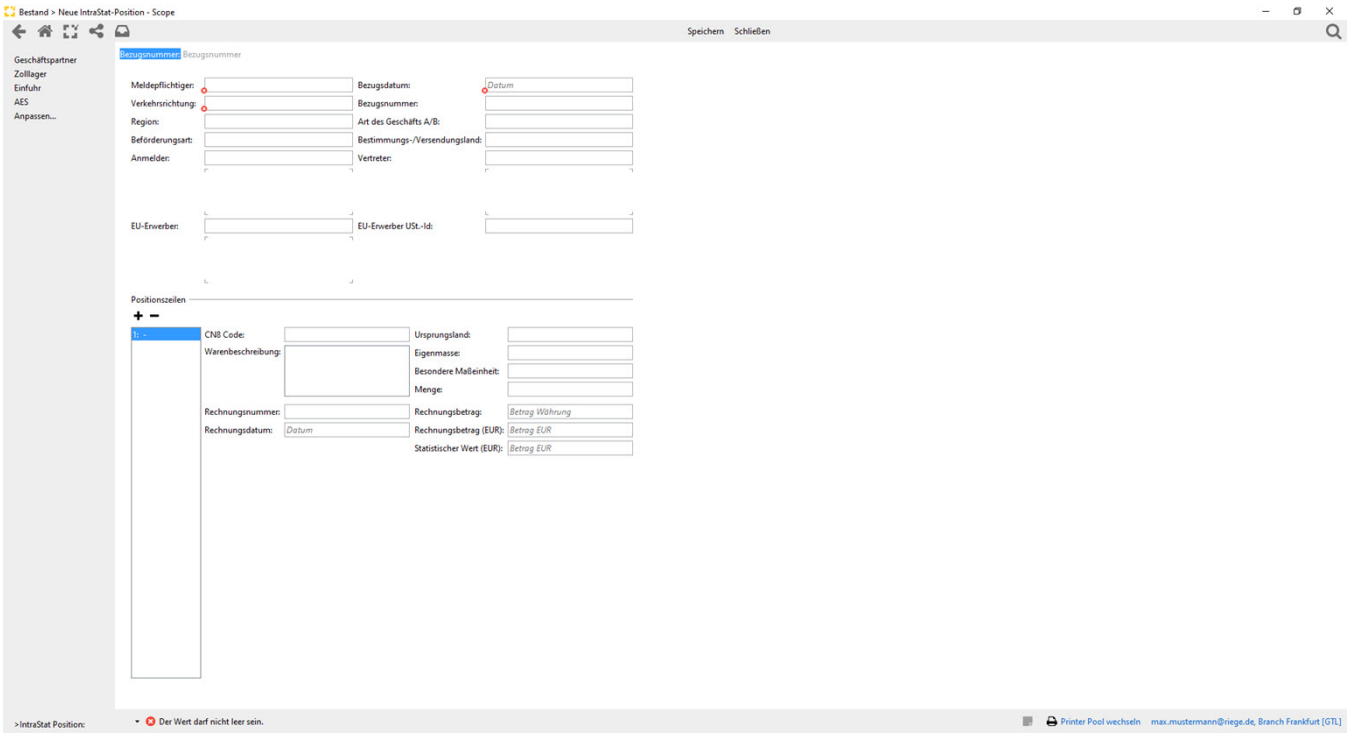

Meldepflichtiger

Geschäftspartner, der gegenüber dem STABA auskunftspflichtig ist. Der Geschäftspartner kann über die Suche gefunden werden. Es ist wichtig, dass dieser die Rolle Intrastat-Partner hat.

Bezugsdatum

Datum des Bezuges der Waren bzw. des Ausgangs

Verkehrsrichtung

Erfassung ob es sich um einen Ein- oder Ausgang handelt. A = Eingang / D = Ausgang

Bezugsnummer

Zuordnungsnummer, beim automatischen Import aus der Zollabfertigung wird die Sendungsnummer/Bezugsnummer übernommen.

Region

Codes des Bundeslandes 01 - 16

Art des Geschäfts A/B

Erfassung des Codes der Codelist A1150 z.B. 11 für "Endgültiger Verkauf"

Beförderungsart

Copyright © 2014 Riege Software International GmbH. Alle Rechte vorbehalten.

Schlüsselnummer der Art der Beförderung z.B. 3 für LKW Verkehr

Bestimmungs-/Versendugsland

Erfassung des Landes in das die Waren verbracht wurden bzw aus welchem die Waren nach Deutschland verbracht wurden.

Anmelder

Geschäftspartner, der für die Anmeldung beim STABA verantwortlich ist.

Vertreter

Vertreter für die Anmeldung der Waren in den freien Verkehr.

EU-Erwerber

Erwerber in der EU der Waren. Meist bei Verfahren 42 anzugeben.

EU-Erwerber USt.-ID

Erfassung der UST-ID Nummer des EU-Erwerbers.

Positionszeile

Hinzufügen / Löschen

Über die Symbole können Rechnungspositionen hinzugefügt oder bei Bedarf gelöscht werden. Ist bereits eine Position erfasst und eine neue Position hinzugefügt, so wird immer die letzte erfasste Position kopiert.

CN8 Code

Erfassung der 8-stelligen Warentarifnummer.

Ursprungsland

Ursprungsland der Waren in dem sie hergestellt wurden bzw. ihren Ursprung haben.

Warenbeschreibung

Beschreibung der Ware für das STABA. Diese ist so genau wie möglich anzugeben, damit das STABA die Warentarifnummer von der Beschreibung ableiten kann.

Eigenmasse

Eigenmasse der erfassten Ware.

Besondere Maßeinheit

Erfassung der besonderen Maßeinheit, sofern erforderlich z.B. NAR.

Menge

Menge zu der besonderen Maßeinheit.

Rechnungsnummer

Nummer der Handelsrechnung mit der die Waren verbracht wurden.

Rechnungsbetrag

Betrag der Rechnungsposition.

Rechnungsdatum

Datum der Handelsrechnung.

Copyright © 2014 Riege Software International GmbH. Alle Rechte vorbehalten.

Rechnungsbetrag (EUR)

Ist der Betrag im Feld Rechnungsbetrag in einer ausländischen Währung erfasst, wird der Betrag mit dem aktuell gültigen Umrechnungskurs in Euro umgerechnet und in das Feld übernommen.

Statistischer Wert (EUR)

Wert der Ware zum Zeitpunkt des Grenzübertritts. CIF Wert. Je nach Incoterm müssen noch Kosten zum/vom Rechnungsbetrag hinzu oder abgezogen werden.

Copyright © 2014 Riege Software International GmbH. Alle Rechte vorbehalten.

Intrastat Meldedatei

Einleitung

Die Intrastat Meldedatei wird aus dem Bestand erzeugt. Erzeugte Meldedateien können über den XML Export als Datei heruntergeladen werden und anschließend beim STABA hochgeladen werden. Es muss für jeden Meldepflichtgen eine separate Datei erstellt und an das STABA übermittelt werden.

> Informationen zur Erhebung finden sie unter: Erhebungsportal

Beschreibung

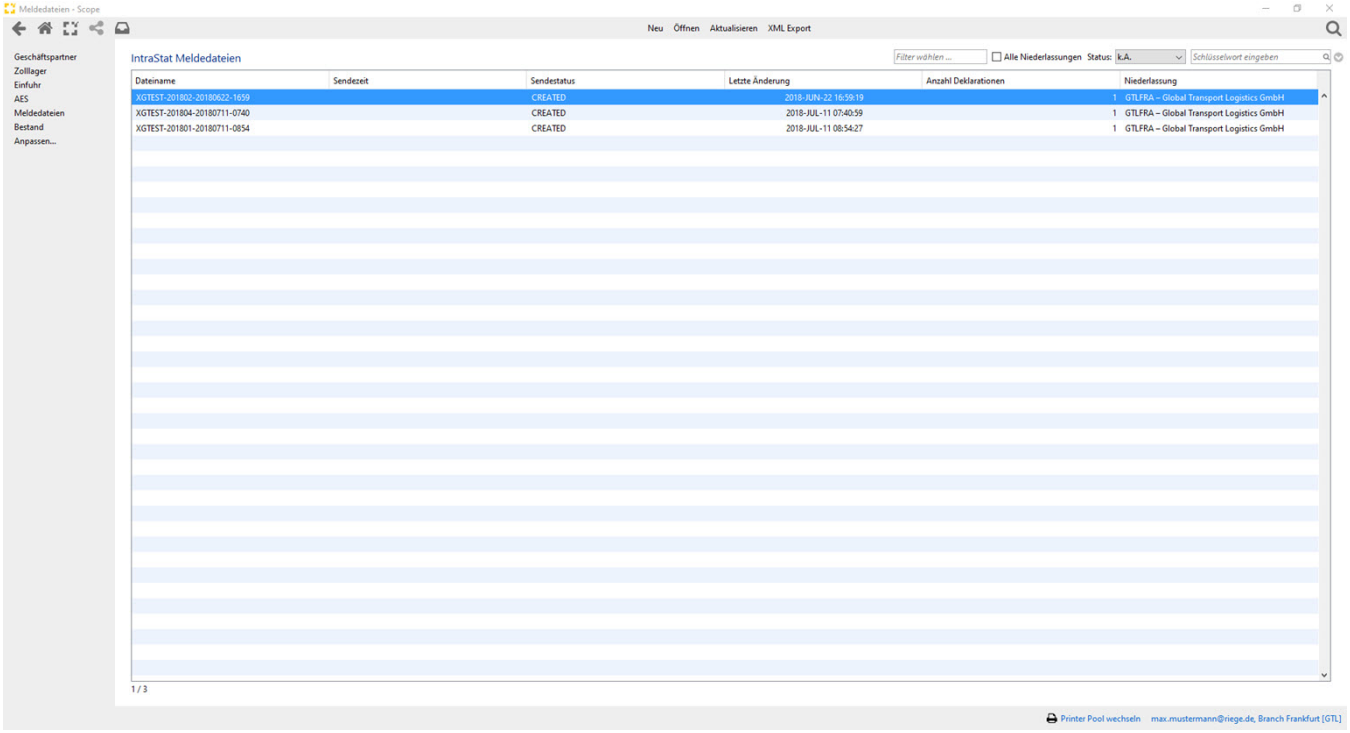

Neu

Öffnet eine leere Meldedatei, die dazu benutzt werden kann, alle verfügbaren Bestände für einen gewissen Zeitraum in die Meldedatei zu ziehen.

Öffnen

Öffnet die markierte Meldedatei.

Aktualisieren

Aktualisiert die Ansicht des Homeview.

XML Export

Öffnet den Explorer. Der Benutzer kann das Verzeichnis auswählen in das die XML Datei, welche später an das STABA gesendet wird, abgelegt und gespeichert wird.

Copyright © 2014 Riege Software International GmbH. Alle Rechte vorbehalten.

Meldedatei - Ansicht

Beschreibung

Der Benutzer kann sich die erzeugte Meldedatei ansehen und noch einmal überprüfen, ob alle Rechnungen vorhanden sind und ob alles korrekt erfasst wurde.

Sollten Rechnungen doppelt erfasst worden sein, so kann diese markiert werden und mit dem Minuszeichen aus der Meldedatei entfernt werden. Sollten falsche Werte in der Meldedatei stehen, so kann dies nicht vom Benutzer geändert werden.
Sollte ein Korrektur nötig sein, kontaktieren Sie bitte das Riege Support Team welches die Daten wieder im Bestand freischalten kann, damit die Meldedatei neu erzeugt werden kann.

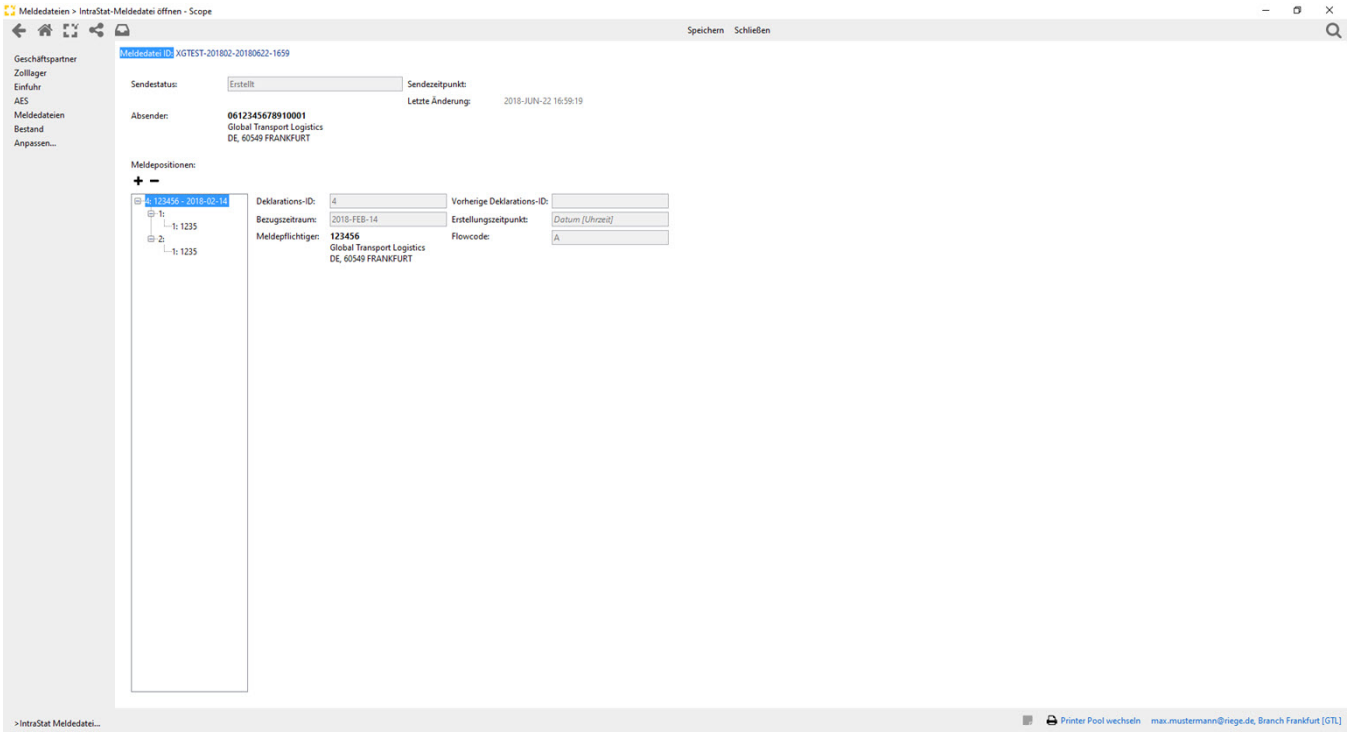

Copyright © 2014 Riege Software International GmbH. Alle Rechte vorbehalten.

Meldedatei - Neu

Beschreibung

Die Meldedatei kann für einen bestimmten Tag erzeugt werden. Um diese Meldedatei zu erzeugen drückt der Benutzer den Button "Neu" im Homeview.



Es wird ein neuer leerer Vorgang geöffnet.

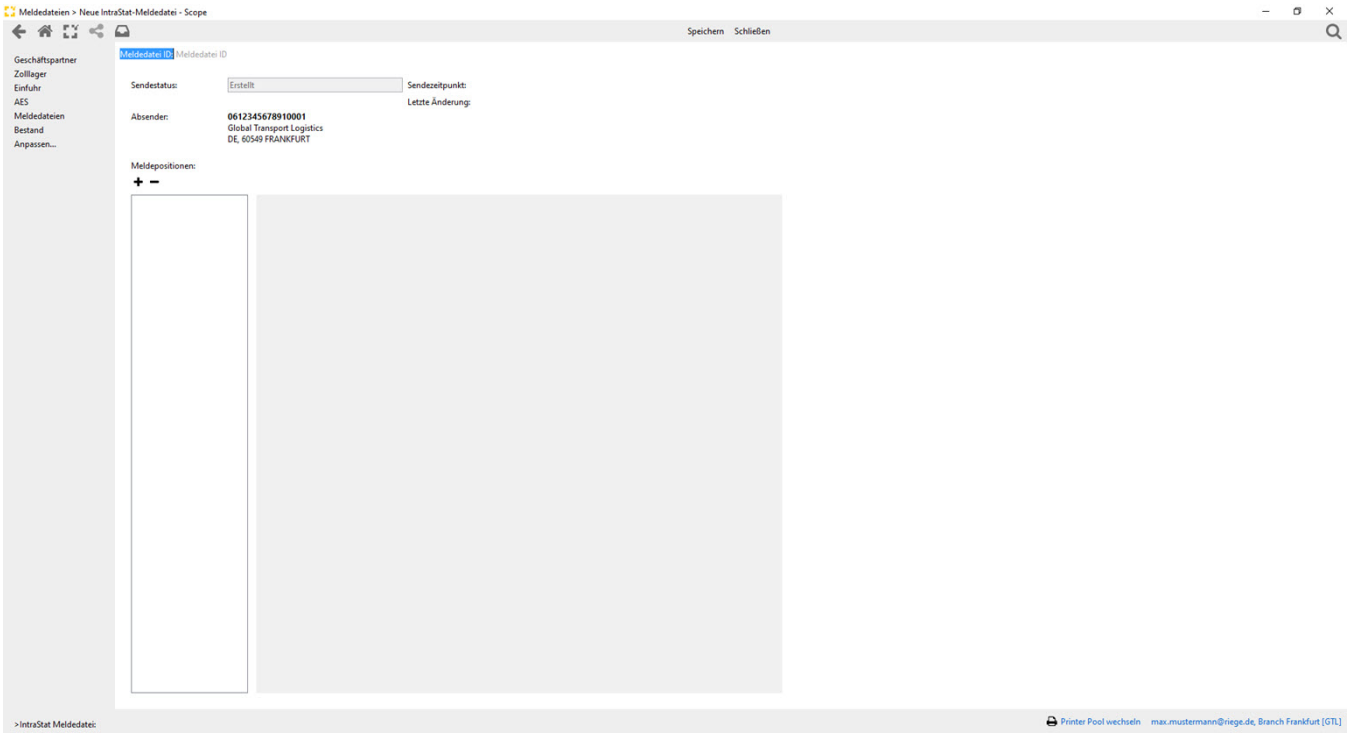

Über das Pluszeichen wird ein neues Fenster geöffnet in dem der Meldepflichtige ein beliebiger Tag des Bezugsmonats und die Verkehrsrichtung erfasst werden kann.

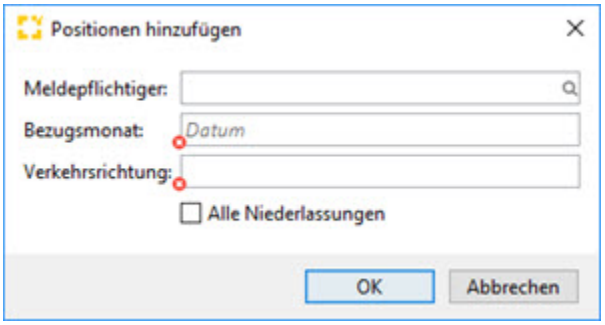

Scope sucht nun im Bestand nach noch nicht in eine Meldedatei überführte Positionen, die ein Datum innerhalb des erfassten Bezugsmonats haben und zieht diese in die neue Datei. Anschließend werden die vorher noch offenen Bestände mit dem Status Erstellt/ Created in der Bestandsübersicht markiert.

Copyright © 2014 Riege Software International GmbH. Alle Rechte vorbehalten.

(m) EZT 2

Inhaltsverzeichnis

Einleitung
Beschreibung
Verwendung EZT in den Scope Atlas-Modulen

Einleitung

Der elektronische Zolltarif (EZT) enthält die Daten des TARIC (Tarif Intégré des Communautés Européennes) der Europäischen Gemeinschaft, ergänzt durch nationale Daten (z.B. Einfuhrumsatz- und Verbrauchsteuer). Er wird seit 1999 von allen Zollstellen in der BRD genutzt.

- **Aufbau der 11-stelligen Codenummer:**

Stelle	Beschreibung
01 - 06	Harmonisierte System (HS)
08	Kombinierte Nomenklatur (KN) der Europäischen Gemeinschaft
09 - 10	TARIC Verschlüsselung zu Zollaussetzungen und Zollkontingenten,
11	Nationale Maßnahmen (Verschlüsselung von Einfuhrumsatzsteuersätzen, VUB, Einfuhrliste)

Beschreibung

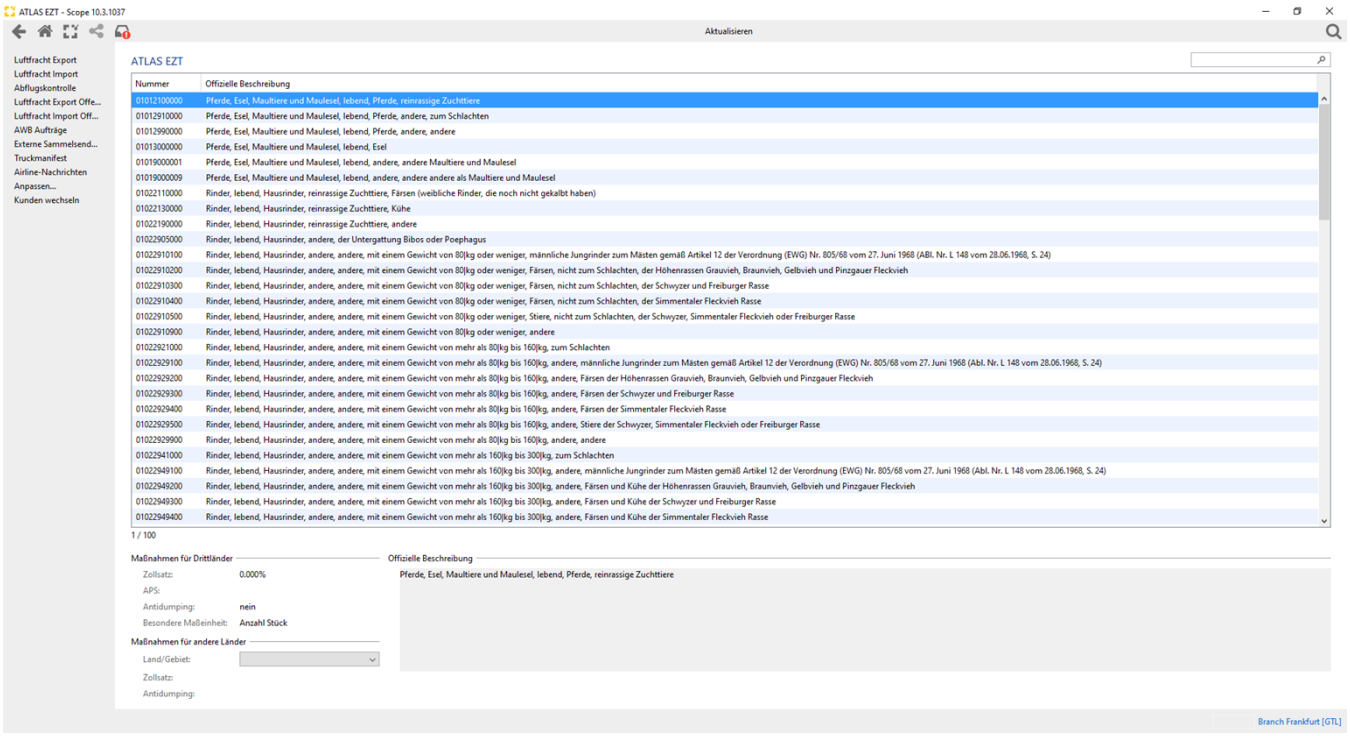

Schlüsselwort eingeben

In diesem Feld kann nach einem Schlüsselwort gesucht werden (Warentarifnummer oder Warenbezeichnung).

In der Ansicht „Maßnahmen für Drittländer" werden Informationen zum Zollsatz, zu Präferenzregelungen (APS/Allgemeines Präferenzsystem), zu Antidumpingmaßmahmen, oder der besonderen statistischen Maßeinheit angezeigt und eine entsprechende Auswahlmöglichkeit bei „Maßnahmen für andere Länder" ist gegeben.

Copyright © 2014 Riege Software International GmbH. Alle Rechte vorbehalten.

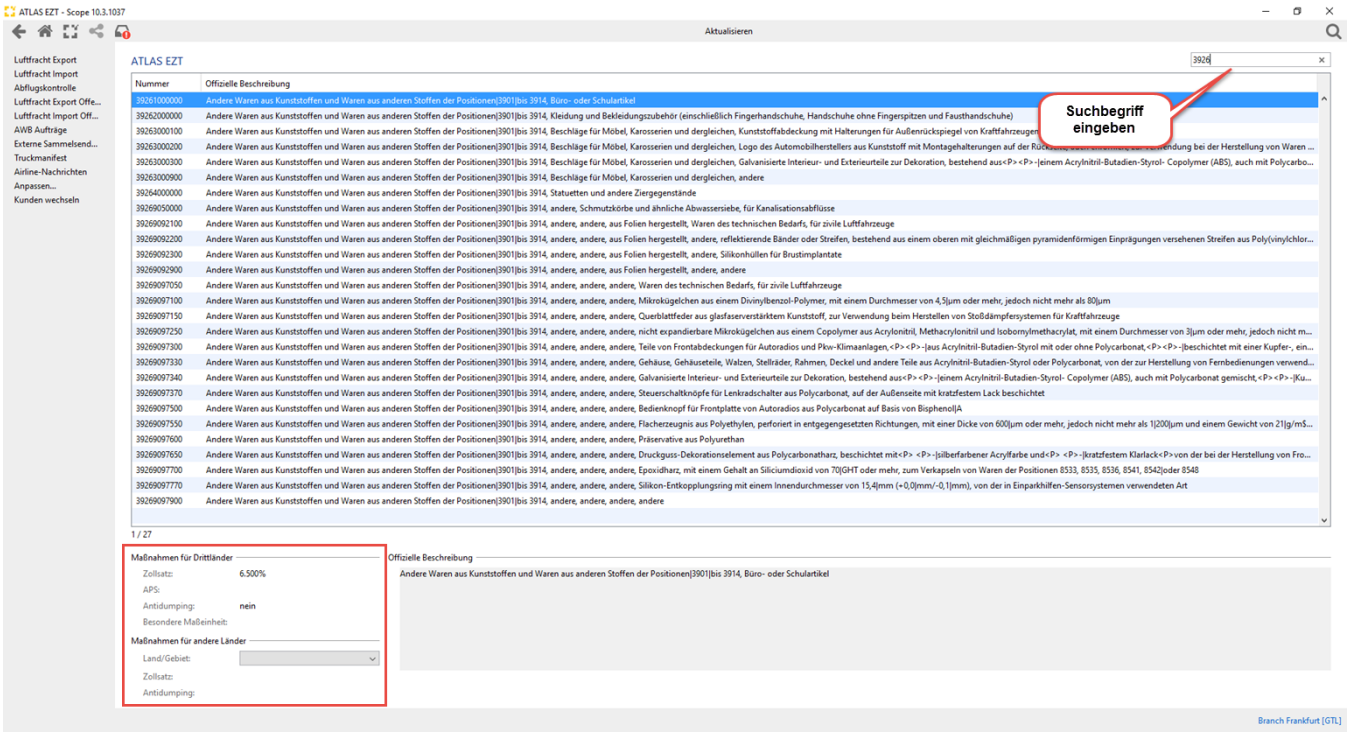

Verwendung EZT in den Scope Atlas-Modulen

Der EZT findet auch in den Scope Atlas Modulen Anwendung. Dies Suchfunktion ist genau so komfortabel wie im EZT-Modul. Darüber hinaus werden im Unterlagen-Reiter auch nötige Dokumente validiert und die Codierung vorgeschlagen.

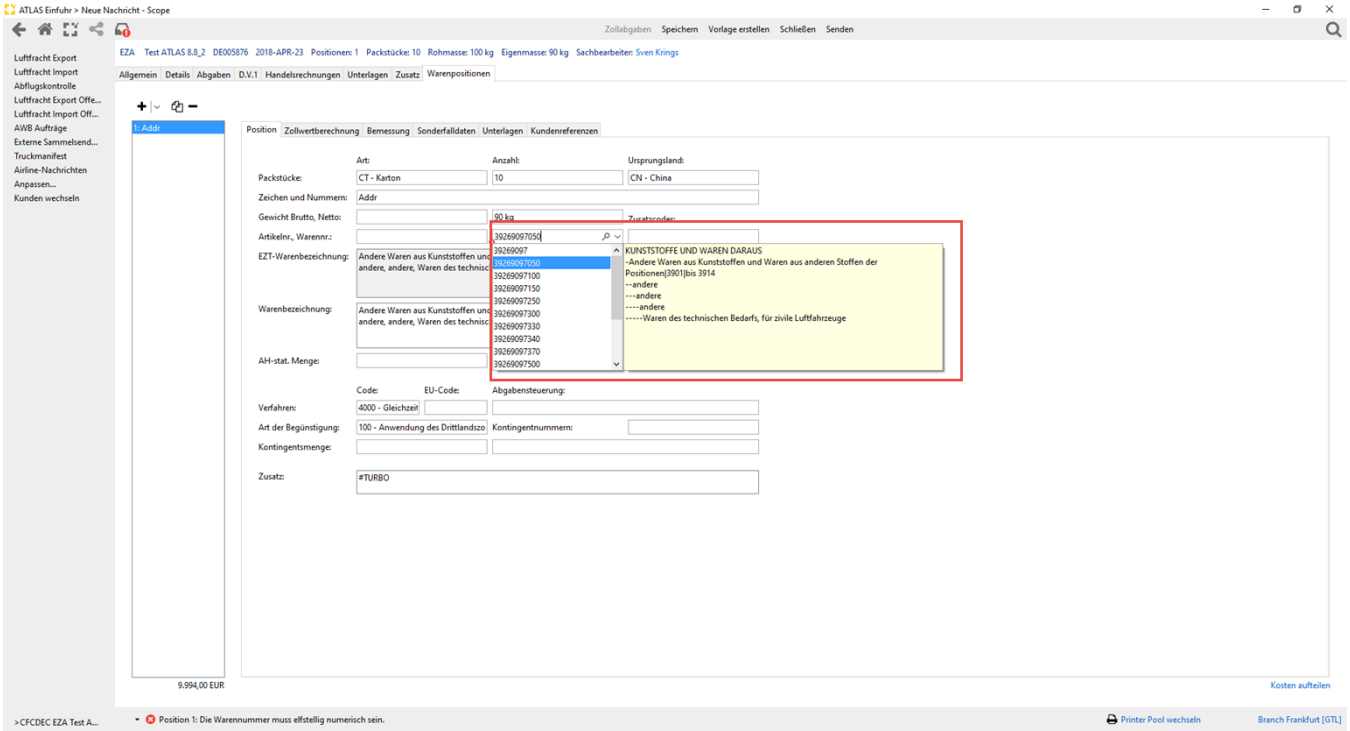

Im Feld "Warennummer" kann entweder die Warentarifnummer oder ein Stichwort eingegeben werden. Scope zeigt alle möglichen Treffer zu der Suchanfrage an. Mit der Pfeiltaste runter, kann die betreffende Auswahl markiert werden und der kpl. EZT-Test wir in dem gelben Fenster zusätzlich angezeigt. Mit "Enter" kann dieser in das Feld "EZT-Warenbeschreibung" übernommen werden. Dieses Feld wird nicht an den Zoll übermittelt, sondern dient lediglich der Tarifierung der Waren.

Copyright © 2014 Riege Software International GmbH. Alle Rechte vorbehalten.

Im Reiter **Dokumente**, wird durch ein gelbes Warndreieck angezeigt, dass es zu der Konstellation aus Ursprungsland und Warentarifnummer mögliche zusätzliche Unterlagen gibt, die Vorgelegt und in der Zolldeklaration angegeben werden müssen.

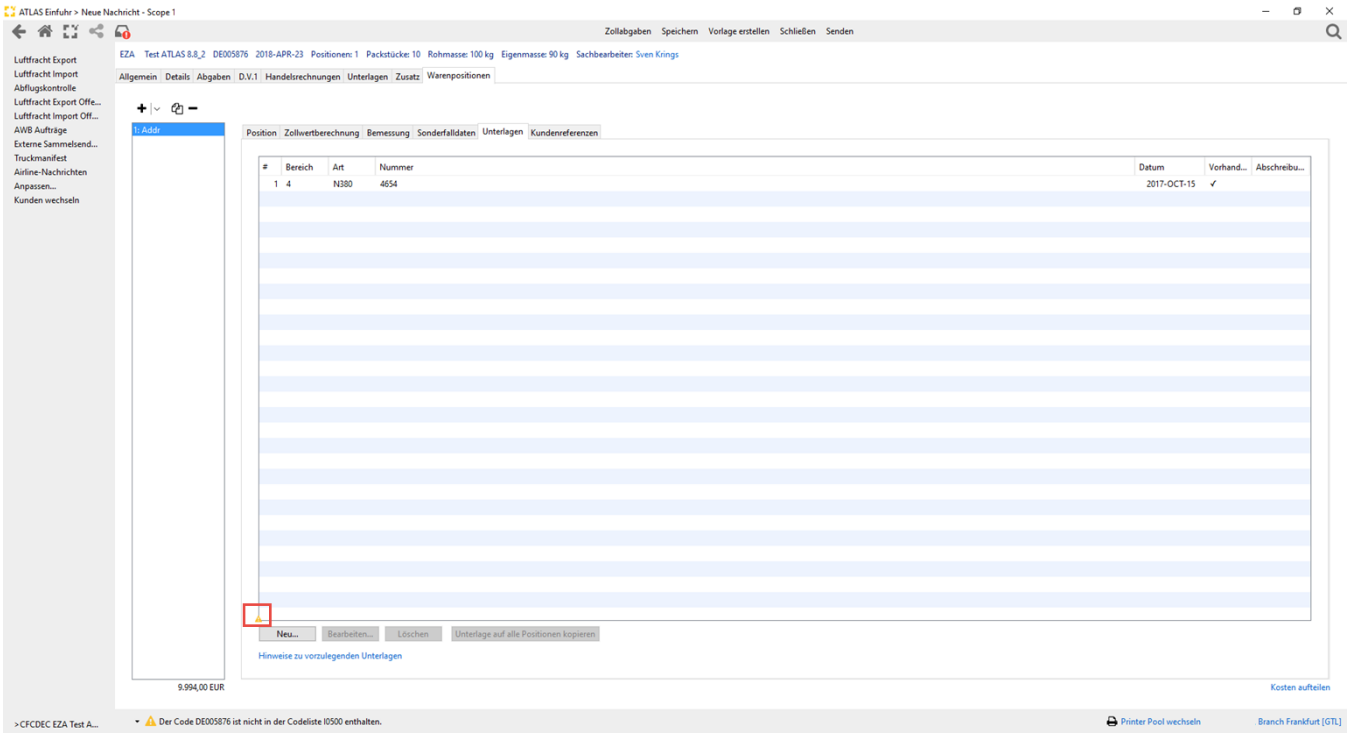

Diese können über den blauen Aktionlink "Hinweis zu vorzulegenden Unterlagen" angezeigt werden, oder in dem der Mauszeiger auf das Validierungsfeld gezogen wird.

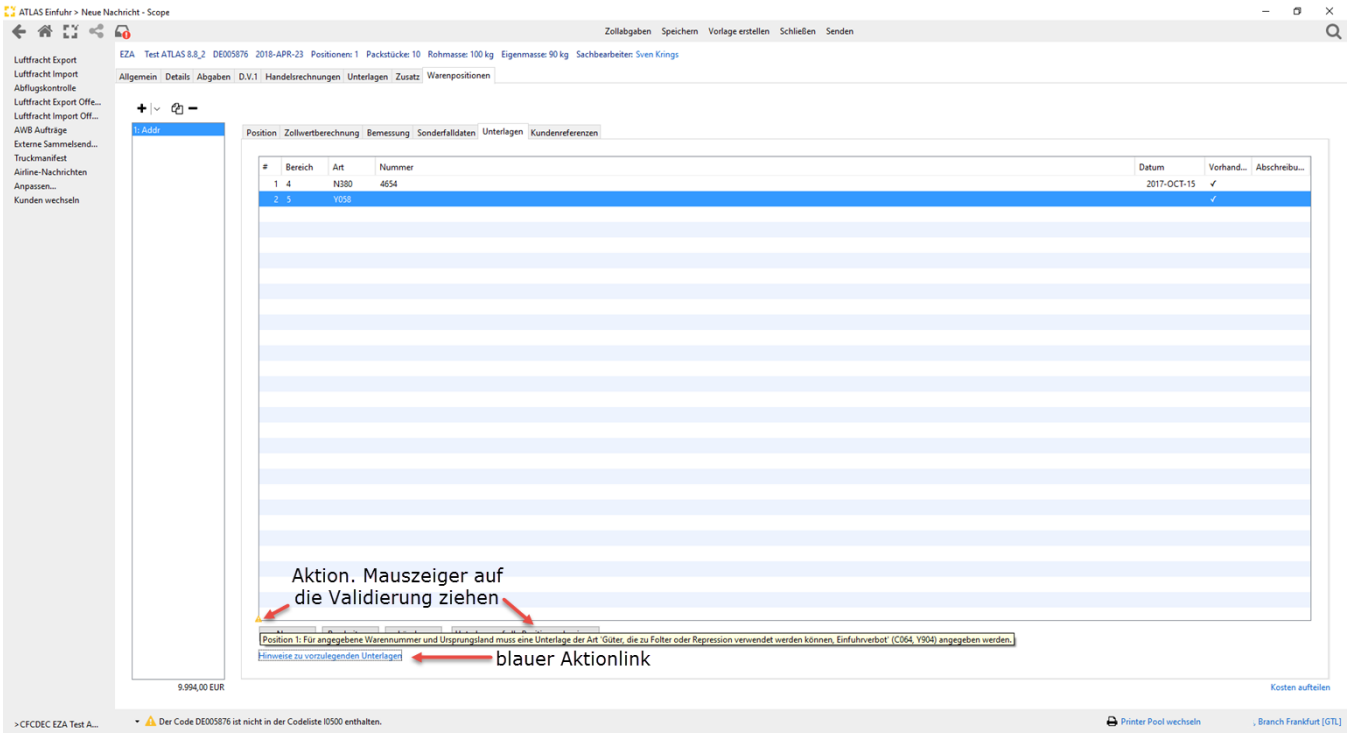

Wird die Aktion "Hinweis zu vorzulegenden Unterlagen" ausgewählt, erscheint ein Fenster mit allen möglichen Unterlagencodierungen.

Copyright © 2014 Riege Software International GmbH. Alle Rechte vorbehalten.

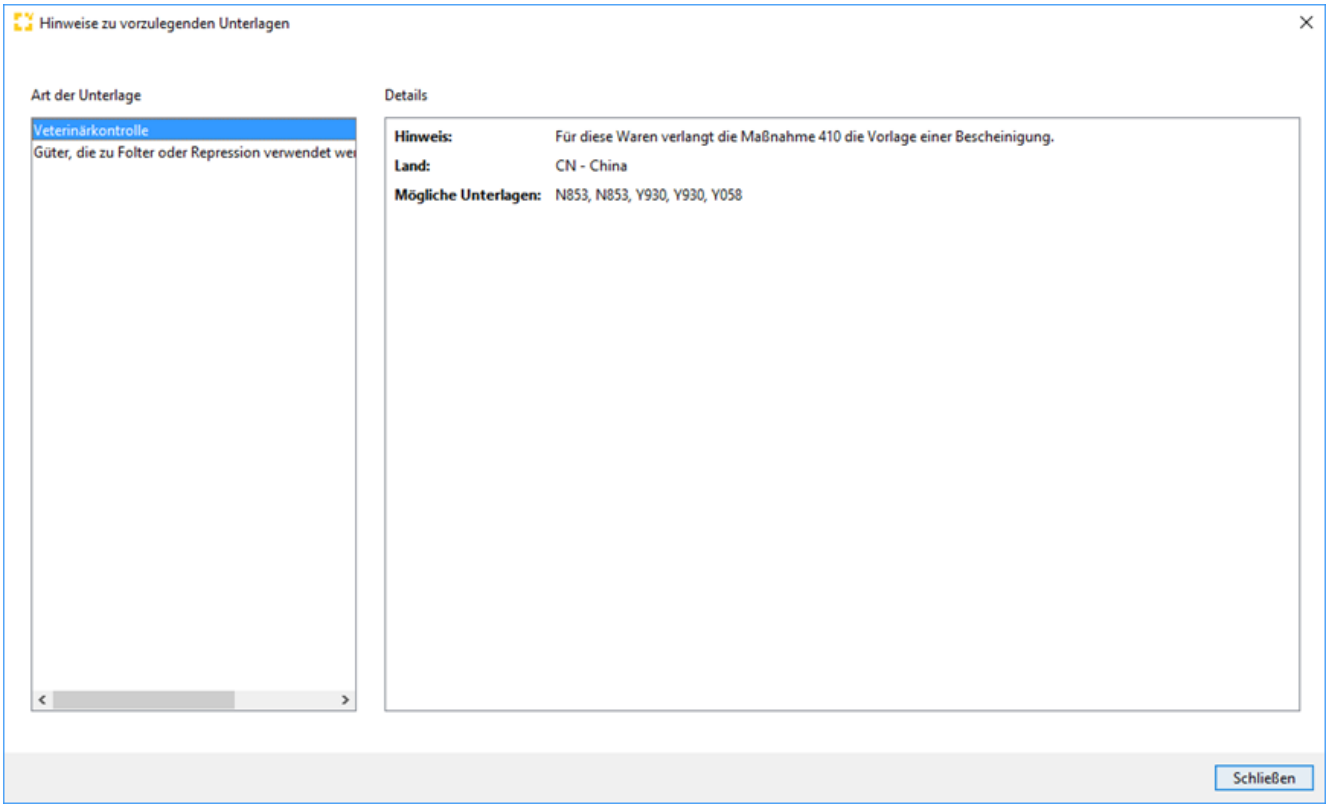

Wenn den Benutzer alle Unterlagen, die gem. EZT gefordert werden, erfasst hat, wird das gelbe Warndreieck nicht mehr angezeigt. Selbstverständlich können noch mehrere Unterlagen wie z.B. Handelsrechnungen, Präferenznachweise oder Frachtpapiere erfasst werden.

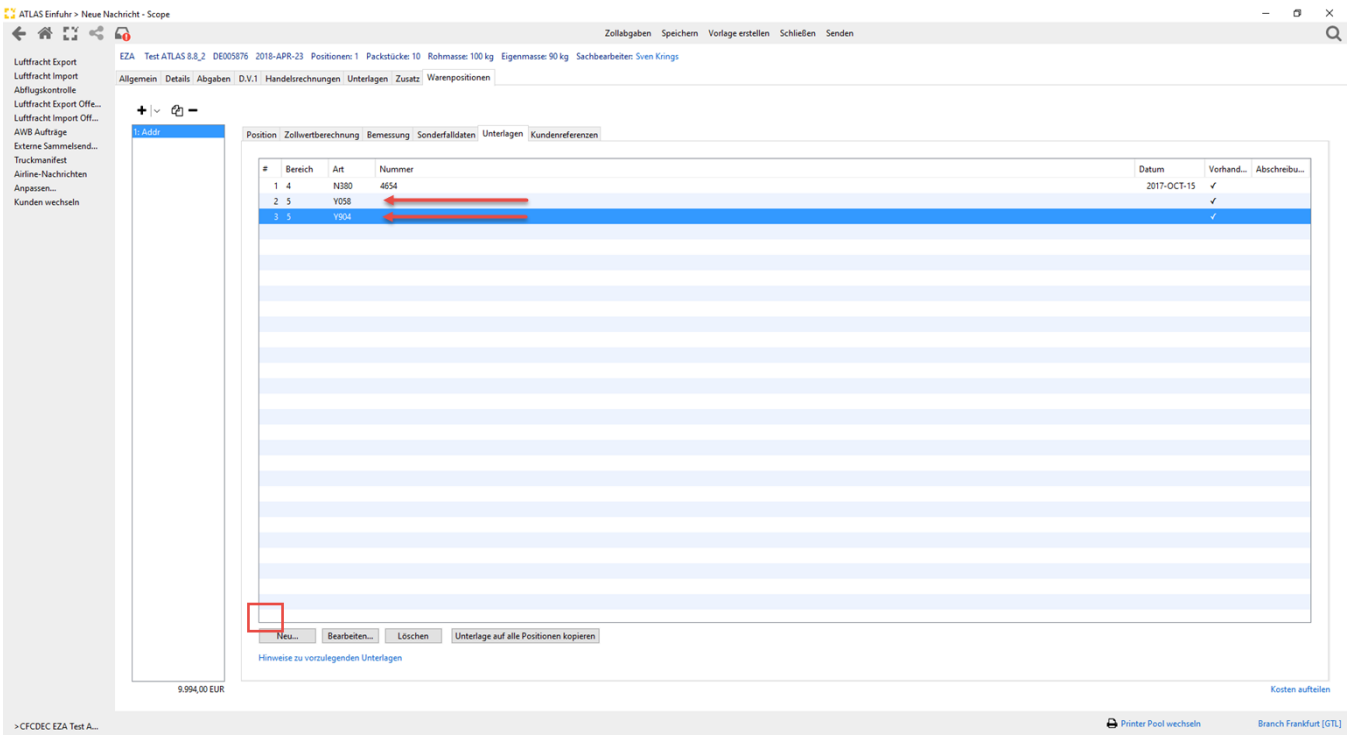

Copyright © 2014 Riege Software International GmbH. Alle Rechte vorbehalten.